



320  
7 \*\*



322  
8 \*\*



326  
10 \*\*



327  
11 \*\*



329  
111 \*\*



424  
56b \*\*

# 192 AUKTION

19.-20.  
Mai 2023

# Dr. Reinhard Fischer

Auktions- und Handelshaus für Briefmarken und Münzen e. K.

Alle Einzellose und Atteste unter: [www.reinhardfischerauktionen.de](http://www.reinhardfischerauktionen.de)



313  
1 \*\*



1367  
5d POR \*\*



1875  
IIIa



1584  
A9 \*\*



1585  
All \*\*



1967  
8A \*



613

Nothilfeblock mit seltenem Sonderstempel, Attest Hans-Dieter Schlegel  
 »Die Qualität ist einwandfrei«, perfekte Erhaltung!

4.000,—

Abbildung ca. 75%



1810

104Pll Kopernikus, Attest Pfeiffer BPP  
 »Dies ist der bisher einzig bekannte, unzerteilte Druckbogen mit der Formnummer II«

6.000,—

Abbildung ca. 20%



---

# Dr. Reinhard Fischer

Auktions- und Handelshaus für Briefmarken und Münzen e.K.

Joachimstraße 7 - 53113 Bonn  
Telefon +49(0)228/180 318 81 | Fax +49(0)228/213 381  
<https://www.reinhardfischerauktionen.de>  
E-Mail: [info@briefmarkenauktion.net](mailto:info@briefmarkenauktion.net)

## 192. Versteigerung

**19.–20. Mai 2023**

### Besichtigung

Bitte vereinbaren Sie telefonisch einen Termin!

### Auktionsverlauf

#### Freitag, 19.05.2023

ab 15.00 Uhr **Einzellose Baden – Dt. Besetzung II. Weltkrieg** (Lose 1–2060)

#### Samstag, 20.05.2023

ab 12.00 Uhr **Einzellose Deutschland nach 1945 – Übersee** (Lose 2061–4375)

ab 15.00 Uhr **Briefmarken Sammlungen** (Lose 4376–5265)

Farbfotos aller Einzellose und Atteste — auch der im Katalog nicht abgebildeten Lose — finden Sie im Onlinekatalog.

**Ebenso finden Sie dort 858 im Katalog nicht aufgeführte Lose!**

Besuchen Sie uns im Internet und nutzen Sie die leistungsstarke Suchmaschine sowie die komfortablen Möglichkeiten unseres Onlinekatalogs auf: [www.reinhardfischerauktionen.de](http://www.reinhardfischerauktionen.de)

---

Inhaltsverzeichnis					
	Einzellose	Sammlungen		Einzellose	Sammlungen
<b>Versteigerungsbedingungen</b>	<b>6</b>				
<b>Altdeutschland</b>	<b>7</b>	<b>94</b>			
Baden	7	95			
Bayern	8	95			
Braunschweig	8	95			
Hannover	9	95			
Helgoland	9	95			
Oldenburg	9				
Preußen	9	96			
Sachsen	11	96			
Schleswig-Holstein	11				
Thurn & Taxis	12	96			
Württemberg	12	96			
Norddeutscher Postbezirk	13	96			
<b>Deutsches Reich</b>	<b>13</b>	<b>97</b>			
Brustschilder		98			
Deutsches Reich Dienstmarken	20	98			
Markenheftchenblätter	21				
Zusammendrucke	21	99			
Zeppelinpost nach Sieger	21	99			
Propaganda II. Weltkrieg	21				
Wehrmacht Heer	22				
Propagandakarten versch. Ereignisse	22				
<b>Dt. Auslandspostämter/Kolonien</b>	<b>22</b>	<b>99</b>			
China	22	99			
Marokko	24	99			
Türkei	25	99			
Deutsch-Neuguinea	26	100			
Deutsch-Ostafrika	26				
Deutsch-Südwest-Afrika	27				
Kamerun	29				
Karolinen	29				
Kiautschou	30				
Marianen	31				
Marshall-Inseln	31				
Samoa	32				
Togo	32				
Schiffspost	33	100			
<b>Deutsche Gebiete 1914-1935</b>	<b>33</b>	<b>100</b>			
Belgien	34	100			
Libau	34				
Allenstein	34				
Oberschlesien	34	100			
Danzig	34	100			
Danzig Dienstmarken	36				
Danzig Portomarken	36				
Memel	37	100			
Saar	37	100			
<b>Deutsche Besetzungsausgaben im II. Weltkrieg/Feldpost</b>	<b>38</b>	<b>101</b>			
Karlsbad	38				
Reichenberg	39				
Maffersdorf	40				
Rumburg	40				
Flämische Legion	41				
Französische Legion	41				
			Frankreich Dünkirchen	41	
			Karlsbad	38	
			Frankreich Festung Lorient	42	
			Frankreich St. Nazaire	42	
			Generalgouvernement	42	
			Kurland	43	
			Laibach	43	
			Rußland	44	
			Serbien	45	101
			Alexanderstadt	45	
			Nordukraine	46	
			Zara	46	
			Feldpostbriefe im II. Weltkrieg	46	
			Feldpostmarken	47	101
			Propaganda im II. Weltkrieg	48	
			Lagerpost	49	101
			<b>Deutsche Lokalausgaben</b>	<b>49</b>	<b>101</b>
			Bad Gottleuba	50	
			Fredersdorf	50	
			Großräschen	51	
			Netschkau-Reichenbach	52	
			Zensurpost	53	
			<b>Deutschland nach 1945</b>		<b>101</b>
			<b>Alliierte Besetzung</b>	<b>53</b>	<b>101</b>
			SBZ Sächsische Schwärzungen	56	
			<b>SBZ</b>	<b>57</b>	102
			SBZ Zusammendrucke	59	
			Bezirkshandstempel	59	
			Ziffern-, Mark- und Sonderwerte	61	
			DDR	65	102
			ZKD	66	103
			<b>Berlin</b>	<b>74</b>	<b>103</b>
			Berlin Zusammendrucke	75	104
			<b>Französische Zone</b>	<b>75</b>	<b>104</b>
			Bizone	76	104
			<b>Bundesrepublik Deutschland</b>	<b>78</b>	<b>105</b>
			<b>Europa</b>	<b>81</b>	<b>106</b>
			Belgien	81	106
			Frankreich	81	106
			Großbritannien	82	106
			Italien	82	107
			Österreich	82	109
			Schweiz	85	110
			<b>Übersee</b>	<b>86</b>	<b>111</b>
			USA Unionsausgaben	89	
			Literatur/Kataloge	89	
			<b>Zubehör</b>	<b>90</b>	
			<b>Sammlungen am 20.05.2023 ab 15 Uhr</b>		<b>91</b>
			<b>Nachlässe/Fundgruben</b>		<b>91</b>
			Kiloware		94
			Ansichtskarten/Motive		112/113
			<b>Liquidationsauktion</b>	<b>113</b>	<b>114</b>



# Sehr geehrte Freunde der Philatelie und Numismatik,

wir freuen uns, ein in dieser Breite ziemlich eindrucksvolles Angebot an philatelistischen Leckerbissen anbieten zu können. Alles kann ich hier nicht nennen, nur einige Auszüge passen auf diese Seite:

Extrem gut besetzt ist das Angebot Deutsches Reich mit einem hochkarätigen Angebot postfrischer **Brustschildausgaben**: darunter finden sich die **Mi.-Nr. 1, dto im Viererblock, 4, 7, 8, 10, 11, 11, 23b, 27a Luxus \*\* mit aktuellen Attesten**. Weiterhin werden vom Kaiserreich 31Ca, 34a, 43b im Zwischenstegpaar und 56b in postfrischer Luxuserhaltung angeboten, aber z.B. auch 66l gestempelt und ungebraucht. Aus dem großen Angebot der Ausgaben nach 1918 möchte ich einen wunderbaren gestempelten Nothilfeblock oder mehrere Lose der Hitler-Markwerte in B-Zählung in schöner gestempelter Erhaltung oder auf Brief (!) erwähnen.

Bei den Deutschen Kolonien gibt es wieder ein großes Angebot der Markenausgaben, z.B. 23IIbII von Deutsch-Neuguinea postfrisch, die Musterausgaben von DOA 1/5 mit »Wertlos«-Aufdruck oder Togo 1B \*\*, aber auch ein schönes Angebot an Seepost-Ausgaben (besonders DSW) auf Brief sowie zahlreiche hochwertige Vorläufer.

Vom Memelgebiet können Sie sich auf ein geballtes Angebot der hochwertigsten Stücke dieses Gebiets freuen: Die unverausgabten Ausgaben A9, All und I werden alle in postfrisch angeboten, ebenso eine gestempelte 13e.

Sehr stolz sind wir auch auf die Katalogsektion »Deutsche Besetzung im II. Weltkrieg«. Hier kommen zahlreiche Großraritäten zum Aufruf: Als absolute **Weltraritäten** versteigern wir mit den Losen 1819 und 1820 die **unverausgabten ersten Besetzungsausgaben von Jersey**, insgesamt 14 Werte der britischen Dauerserie mit deutschen Aufdrucken zum Aufruf. Es gibt dazu neue Atteste Brunel VP. Von der Auflage von insgesamt 40 Sätzen wurde wohl der größte Teil vernichtet, wir haben überhaupt nur ein früheres Auktionsangebot dieser Werte finden können. Im Jahr 2006 wurde ein Satz mit nur 12 Werten bei Sothebys in London für 17.000 britische Pfund versteigert, was nach damaligem Umrechnungskurs etwa 25.000 EUR entsprach.

Versteigert werden aber auch z.B. zahlreiche gute Stücke vom Sudetenland einschließlich **Niklasdorf** oder ein Karlsbad-Block, mehrere Stücke mit Plattennummern, die u.U. Unikate sind. Vom Generalgouvernement dürfen wir den einzigen unzertrennten Druckbogen der 104P2 mit Formnummer II anbieten. Hochkarätig auch Pleskau mit mehreren der unverausgabten Werte und den Blocks. Ein weiterer Leckerbissen ist sicher die Auflösung einer tollen Sammlung **Propagandafälschungen**.

Ein umfangreiches Angebot gibt es auch bei den Ausgaben ab 1945, z.B. Lokalausgaben, sächsische Schwärzungen, Kontrollrat und Bizone, dabei zahlreiche Briefe.

Mit Spannung werden dann sicher am Ende des Einzellosangebots über **100 Lose China** erwartet: Angeboten werden z.B.: 648/55B \*\* (ungezähnt), Bl.9 (\*) zwei mal, Bl.10 \*\*, 966/76 \*\* in ungefalteten Streifen, 995/1008 \*\* oder 1020/24 im ungefalteten postfrischen Streifen aus der Bogenecke.

Besonders hinweisen möchten wir auf das diesmal **sehr umfangreiche und hochwertige Angebot Sammlungen**. Insgesamt über 800 Lose finden Sie dort, praktisch ausschließlich aus Privathand und durchgehend sehr günstig angesetzt. Dabei sind z.B. 80 Nachlässe und Fundgruben, aber auch zahlreiche hochwertige Ländersammlungen wie z.B. zwei Altdeutschland-Generalsammlungen mit je 10.000€ Ausruf (Lose 4493 und 4494) oder drei Generalsammlungen Deutsches Reich mit je 5.000€ Ausruf (Lose 4566–4568), hochwertige Sammlungen Saar, Besetzung II. Weltkrieg, Luxemburg, Schweiz, Österreich und last but not least mehrere gute Sammlungen China.

Corona-Vorschriften gibt es für die Besichtigung und die Auktion nicht mehr, bitte machen Sie aber einen Termin aus, um eine bessere Planbarkeit zu gewährleisten und die Wartezeiten kurz halten zu können.

**Sie müssen selbstverständlich nicht persönlich anwesend sein, um sich an der Auktion zu beteiligen.** Wir nehmen Gebote schriftlich, per Fax oder über unser Online-System an, außerdem gibt es die Möglichkeit, online live zu bieten.

Wie das geht, können Sie unter dieser Internetadresse nachlesen:

<https://reinhardfischerauktionen.de/de/auktionen/informationen/live-bidding/>

Selbstverständlich beantworten wir Ihnen gerne dazu alle Fragen.

Mit philatelistischen Grüßen

Ihr

Reinhard Fischer



**Besichtigung in unseren Räumen  
Joachimstraße 7,  
53113 Bonn**

Bitte fragen Sie  
telefonisch an!

#### **Auktionsverlauf**

Den detaillierten  
Auktionsverlauf finden Sie auf  
der ersten Seite des Katalogs.

Fotos

der Lose finden Sie auf den Fototafeln am Anfang und am Ende des Katalogs.

- Zuerst Abbildungen in 100 % bzw. 50 % (Briefe) Originalgröße, im Katalogtext gekennzeichnet als »FP« nach der Losnummer.
- Danach finden Sie eine neue Sektion mit Abbildungen in 80 % und 40 %, gekennzeichnet im Katalog als »P« nach der Losnummer.

Im Onlinekatalog unter <https://auktion.reinhardfischerauktionen.de> sind alle Einzellose abgebildet, außerdem alle Atteste.

Sie können die Bilder am Bildschirm auch vergrößern. Ebenso sind auch zahlreiche Sammellose vollständig oder in Auszügen dort abgebildet!

Prüfvorbehalte

müssen bei Gebotsabgabe genannt werden, ansonsten kann die Reklamationsfrist nicht verlängert werden. Wegen der z. T. sehr langen Bearbeitungszeit von Prüfsendungen bitten wir dafür um Verständnis!

Von Untergeboten bitten wir abzusehen – außer bei Liquidationslosen!

Schriftliche Gebote

werden von uns »interessewährend« ausgeführt. Das bedeutet: Sie erhalten das Los, egal wie hoch Sie bieten, immer eine Steigerungsstufe über dem zweithöchsten Gebot – wenn niemand gegenbietet, zum Ausruf. Beispiel: Sie bieten für ein Los mit Ausruf 100,- €, das Sie unbedingt haben möchten, 900,- €. Das zweithöchste Gebot liegt bei 110,- €. Sie erhalten das Los für 120,- €. Meist empfiehlt es sich, höher als Ausruf zu bieten, weil mehrere Gebote eingehen. Das Mindestgebot für Gebotslose beträgt 10,- €.

Wichtig: Auch wenn Sie keinen Zuschlag erhalten haben, schicken wir Ihnen in jedem Fall eine Benachrichtigung über die Ergebnisse der bebotenen Lose!

Telefonische Gebote

Tragen Sie im Gebotsformular unter »Telefonische Gebote« ein, auf welche Lose Sie bieten möchten. Wir rufen Sie an, wenn das Los zum Aufruf kommt. Bitte stellen Sie sicher, daß Sie unter der angegebenen Telefonnummer am Auktionstag erreichbar sind!

**Dr. Reinhard Fischer** Auktionshaus für Briefmarken und Münzen  
 Joachimstraße 7 53113 Bonn  
 E-Mail: ReinhardFischer@briefmarkenauktion.net <http://www.reinhardfischerauktionen.de>  
 Tel. 0228/263130 FAX: 213381

**Bemerkenswerte Ergebnisse der 191. Auktion am 31.03. – 01.04.2023**

Alle Ergebnisse im Online-Katalog unter <https://auktion.reinhardfischerauktionen.de>

**Einzellose:** Los 16 Bayern 14PFN 10 Ausruf 1000 Zuschlag 1400, 257 auf Postamtstempel (Hager) 112111 auf 1000 Z 1000, 1000 Z 1000, 2000, Lübeck 70 A 700 Z 800, 182 Preussen 60 Pf 1800 Z 800, Sachson 1a 60 Mgl. A 1500 Z 2000, 376 Deutsche Reich 10 Paar A 4000 Z 4000, 417 67a A 500 Z 600, 431 69a A 2500 Z 2000, 465 79a A 600 Z 750, 455 89a A 800 Z 650, 470 07MEK A 40 000 Z 45 000, 522 251a 6 A 1000 Z 500, 571 489a A 11 500 Z 1200, 571 81a A 1800 Z 2000, 606 M42 12 A 1500 Z 1500, 612 DP Marokko 1881 A 500 Z 750, 633 37c 25a (Bogen) postfach A 450 Z 650, 636 DMG Deutsche Beilage 19 mit Aufdruck "1. statt 5. -" Unikat A 45 000 Z 48 000, 665 Malta 6a 800 Z 1100, 1103 Kaisersch 70 A 1000 Z 1100, 1197 - 1228 (siehe Anhang) Wbu Schutzgebiet brachte fast durchgehend annehmbare Stagnungen z.B. 1198 17 A 60 Z 220, 1217 4a 7 A 60 Z 160, 1225 26 a A 130 Z 220, 1238 Oberpostkassen 112111 auf 1000 A 1600 Z 1900, 1420 Dampf 1242 A 650 Z 650, 1514 Mame 22059 A 500 Z 650, 1651 472w auf nicht bedrucktem Umschlag A 1000 Z 1000, 1725 561 III A 800 Z 700, 1755 Libanon 1918 A 1200 Z 1600, 1764 Panaways 1/3a, 1 Wert kleine Mengel A 50 Z 625, 1770 Taler 198 auf 2 A 500 Z 400, 1781 2581 Kaserblock A 1000 Z 1250, 1795 Montenegro 10/19 A 3100 Z 2100, 1803 Postguth. 17 A 800 Z 800, 1804 B. 17 Mgl. A 500 Z 700, 1841 Alexander 17 ca. A 100 Z 750, 1842 14a A 800 Z 600, 1861 Papstpost 118a Verablock A 500 Z 600, 1902 159 6 A 700 Z 1400, 1905 Pf auf gelbem Karton A 1000 Z 2000, 1976 Bernina 112111 A 1000 Z 1100, 2141 B. 216 A 700 Z 650, 2145 Bl. 24 M A 600 Z 780, 2155 10955X 6 A 750 Z 600, 2516 1225 9a walg. Pausa A 1000 Z 1000, 2616 Basel 1 G Mgl. A 500 Z 1500, 2617 1a 1 A 2000 Z 2100.

**Sammellose:** 3630 Nachsch. Ala Welt 1910 - 2021 A 2000 Z 2300, 3632 München 1850 A 1500 Z 1600, 3636 Samml. Kongradje A 1000 Z 1000, 3638 Bestand 1850 - 2009 Europa A 1000 Z 1150, 3730 Deutsche Kolonien und Auslandspostämter A 5000 Z 5400, 3743 Sauer 1900 - 1950 A 11500 Z 11600, 3768 362 B. 2a B. 5 Stück, je kleine Mgl. A 750 Z 1400, 3769 362A 700 Z 750, 3823 Friedrichshafen A 1200 Z 1000, 3849 Bestand Band 1 A 900 Z 1100, 3807 Luxemburg A 1500 Z 1600, 3900 A 1000 Z 1100, 3943 VR-China 1978/1966 A 2500 Z 3000.

**Rücklosliste der 191. Auktion**

Die nachfolgenden Lose können noch bis zum 29.04.2023 zum Ausruf zzgl. Aufgeld, Losgebühr und Porto bestellt werden. Es gelten allerdings die Bedingungen der Auktion. © 2023 RFS (Inhalt keine Gewähr). Nutzen Sie diese Gelegenheit!

**Besichtigung der Rückloslose am 13.04.2023 von 9-17h!**

4-5, 7-14, 18-24, 27-30, 34-35, 36, 40, 42, 44, 45-50, 52-54, 59, 62, 63, 65, 67-69, 72-81, 83-89, 93-95, 98-103, 105-109, 112-113, 115-117, 119-120, 122-135, 137-147, 149-176, 181, 184, 185-189, 191-195, 198-210, 212-215, 217-219, 221-228, 230-232, 235-238, 241, 250, 252-261, 263, 266, 268, 269-272, 274-275, 277, 280, 282-283, 285-287, 289-292, 296-300, 304-307, 309, 313, 319, 320, 322-325, 329-339, 341-351, 353-355, 357-359, 373-374, 377-378, 380-381, 384-393, 384-396, 398-403, 407-410, 411, 413-414, 415, 419, 423-423, 425, 428, 432-434, 435-438, 441, 444, 447, 449, 451-452, 454-455, 457, 463, 466-469, 471, 473, 474-477, 482-483, 485-486, 488, 490, 491-496, 497-500, 507, 513,

Rücklosliste

Bitte bewahren Sie diesen Katalog auf, denn zu den Auktionen erscheint eine Rücklosliste. Die in der Auktion nicht verkauften Lose können bis zum 24.06.2023 zum Ausruf – zuzüglich Losgebühr und Aufgeld – freihändig erworben werden, die Lose der Liquidation sogar zum Ausruf minus 30 %.

Die Rücklosliste erscheint im Laufe des Montags nach der Auktion auf unserer Internetseite, dem Online-Katalog können Sie dann auch die Zuschlagpreise entnehmen.

An Kunden, die auf den letzten beiden Auktionen oder der aktuellen Auktion Käufer waren, wird die Rücklosliste automatisch verschickt. Gegen Zusendung eines frankierten Rückumschlages schicken wir auch allen anderen Kunden gerne die Rücklosliste sofort nach der Auktion.

Selbstverständlich geben wir auch nach der Auktion ab Montag 9 Uhr telefonische Auskünfte über Auktionsergebnisse und unverkaufte Lose und nehmen auch Rücklosbestellungen auf!

**Nutzen Sie diese Gelegenheit, hochwertige Stücke günstig zu erwerben!**

Information über die Datenverarbeitung von Kunden und Interessenten

Nach den geltenden Datenschutzbestimmungen möchten wir Sie darüber informieren, welche personenbezogenen Daten wir für welche Zwecke von Ihnen speichern und verarbeiten:

1. Verantwortliche Stelle für die Verarbeitung Ihrer personenbezogenen Daten ist die Fa. Dr. Reinhard Fischer, Handelshaus für Briefmarken und Münzen e.K., Joachimstraße 7, 53113 Bonn, Tel.: 0228/263130, info@briefmarkenauktion.net, vertreten durch Dr. Reinhard Fischer.
2. Zweck der Verarbeitung ist die Anbahnung / Abwicklung eines Vertrags sowie die Führung einer ordnungsgemäßen Finanzbuchhaltung sowie die Kommunikation mit Ihnen über Produkte und Leistungen unseres Unternehmens. Bei Neukunden kommt es vor, dass Referenzen bei anderen Auktionshäusern abgefragt werden. In diesem Fall erfolgt die Übermittlung im Rahmen einer Einwilligung, die gesondert eingeholt wird.
3. Hierzu speichern wir Ihre Anschrift (ggf. E-Mail, Tel.-Nr., Fax-Nr.) sowie die evtl. nach Vertragsabschluss anfallenden Rechnungs- und Zahlungsinformationen.
4. Gesetzliche Grundlage hierfür ist die Abgabenordnung, das Kulturgutschutzgesetz sowie unser (und Ihr) Interesse, Sie umfassend über unsere Produkte und Leistungen zu informieren.
5. Nach der Abgabenordnung sind wir verpflichtet, Ihre Daten für 10 Jahre nach Rechtskraft der Steuererklärung zu speichern. Soweit die Vorschriften des Kulturgutschutzgesetzes gelten, werden die Daten für 30 Jahre gespeichert. Danach werden die Daten gelöscht. Falls kein Vertrag oder buchhaltungsrelevante Informationen vorliegen, werden die Daten nach 6 Monaten automatisch gelöscht. Soweit die Daten für unsere Firmenhistorie bedeutsam sein können, werden sie ggf. dauerhaft gespeichert.
6. Um die Kommunikationskosten so gering wie möglich zu gestalten, setzen wir qualifizierte Agenturen und Dienstleister ein, denen wir Ihre Daten zur Durchführung von Mailingaktionen und zum Postversand zur Verfügung stellen. Diese sind (als Auftragsverarbeiter) vertraglich verpflichtet, die Daten ausschließlich für die von uns vorgegebenen Aufgaben zu verwenden.

7. Sie können unter der o. g. Adresse **Auskunft** über die zu Ihrer Person gespeicherten Daten verlangen. Darüber hinaus können Sie unter bestimmten Voraussetzungen die **Berichtigung** oder die **Löschung** Ihrer Daten verlangen. Ihnen kann weiterhin ein **Recht aus Einschränkung der Verarbeitung** Ihrer Daten sowie ein **Recht auf Herausgabe der von Ihnen bereitgestellten Daten** in einem strukturierten, gängigen und maschinenlesbaren Format zustehen.

**Widerspruchsrecht**  
 Sie haben das Recht, einer Verarbeitung Ihrer personenbezogenen Daten zu Zwecken der Direktwerbung ohne Angabe von Gründen zu widersprechen. Verarbeiten wir Ihre Daten zur Wahrung berechtigter Interessen, können Sie dieser Verarbeitung aus Gründen, die sich aus Ihrer besonderen Situation ergeben, widersprechen. Wir verarbeiten Ihre personenbezogenen Daten dann nicht mehr, es sei denn, wir können zwingende schutzwürdige Gründe für die Verarbeitung nachweisen, die Ihre Interessen, Rechte und Freiheiten überwiegen oder die Verarbeitung dient der Geltendmachung, Ausübung oder Verteidigung von Rechtsansprüchen.

8. Sollten Sie weitere Fragen zur Datenverarbeitung oder Beschreibung haben, so können Sie gerne an uns wenden. Ebenso können Sie sich an die jeweilige Datenschutzaufsichtsbehörde wenden. Die für uns zuständige ist: Der Landesbeauftragte für Datenschutz und Informationsfreiheit Nordrhein-Westfalen, Kavalleriestraße 2–4, 40213, Tel. 0211/38424-0, poststelle@ldi.nrw.de
9. Schließlich teilen wir Ihnen mit, dass Sie uns diejenigen personenbezogenen Daten bereitstellen müssen, die für die Vertragserfüllung oder Anbahnung und der Erfüllung der damit verbundenen vertraglichen Pflichten erforderlich sind oder zu deren Erhebung wir gesetzlich verpflichtet sind.



## Sie möchten Ihre Sammlung, Teile davon oder hochwertige Einzelstücke verkaufen?

Wir bieten Ihnen zwei Wege:  
Versteigerung über unsere internationalen Großauktionen oder Ankauf gegen Barzahlung.

### Versteigerung

**Der Königsweg:** Wir beraten Sie fachgerecht und ermitteln mit Ihnen den zu erwartenden Erlös. Ihre Einlieferung wird dann für einen optimalen Erlös in Auktionslose aufgeteilt. Dies kann in Abstimmung mit Ihnen erfolgen. Mit dem Moment der Übergabe ist Ihre Einlieferung **gegen alle denkbaren Risiken versichert**.

Die Ware wird dann in unseren Katalogen einem internationalen Publikum angeboten. Unser großer und kaufkräftiger Kundenstamm garantiert den optimalen Erlös!

Dabei profitieren Sie von allen Preissteigerungen durch Bieterkämpfe, denn Sie zahlen nur eine angemessene Provision vom Erlös.

Bei großen und wertvollen Einlieferungen sind Sonderkonditionen möglich, bei adäquaten Einlieferungen erstellen wir auch gerne einen Sonderkatalog. **Vorschußzahlungen** können im angemessenen Verhältnis zum Ausrufpreis gegen bankübliche Zinsen geleistet werden.

### Was einliefern?

Jede mit viel Liebe und philatelistischem Wissen angelegte Sammlung – egal ob deutsche Sammelgebiete oder exotischer Überseestaat. Wir suchen aber auch hochwertige Einzelstücke, Hortungsposten, Erbschaftsnachlässe, Münzen usw.

Jede Einlieferung sollte einen **Mindesterlös von 800 €** erwarten lassen, jedes Los einen Mindestausruf von 50 €.

### Wie einliefern?

**Persönlich** bei uns in Bonn – bitte Termin abstimmen

**per Post:** Bitte avisieren Sie uns Ihre Sendung kurz, sie wird dann von uns privat versichert. Bis 25.000 € kann bei Inlandssendungen die Sendung als Postpaket erfolgen, darüber bitte mit uns abstimmen, da gesonderter Versicherungsschutz mit der Versicherung vereinbart werden muß.

Auslandssendungen sind meist unproblematisch, bitte aber in jedem Fall vorher mit uns abstimmen!

**Einlieferungsannahme bei Ihnen:** Ein Philatelist unseres Hauses kommt bei Ihnen persönlich vorbei, nimmt die Einlieferung in Augenschein und bespricht alle Modalitäten mit Ihnen. Einlieferungsannahme ist kurzfristig weltweit möglich, bitte haben Sie aber Verständnis, daß der Aufwand und das Volumen der Einlieferung in einem angemessenen Verhältnis stehen sollten (d.h. z.B. kein Hausbesuch bei einer 1000 € - Einlieferung in Buenos Aires).

Bitte stimmen Sie einen Termin an und beschreiben uns näher, was Sie abzugeben haben.

### Ankauf gegen Barzahlung

Wenn Sie das wünschen, machen wir Ihnen auch gerne ein Barangebot.

**Die Vorteile:** Sie erhalten direkt Geld, Sie warten nicht bis zur Abrechnung der Auktion und dieser Erlös ist auch nicht abhängig von der Situation im Auktionssaal. Andererseits liegt der Erlös beim Direktverkauf im Durchschnitt deutlich unter dem Erlös bei einer Versteigerung über die Auktion.

### Noch Fragen? Kontaktieren Sie uns:

- per Brief oder Fax: 0228/213381
- per Email: ReinhardFischer@briefmarkenauktion.net
- per Telefon: 0228/18031881

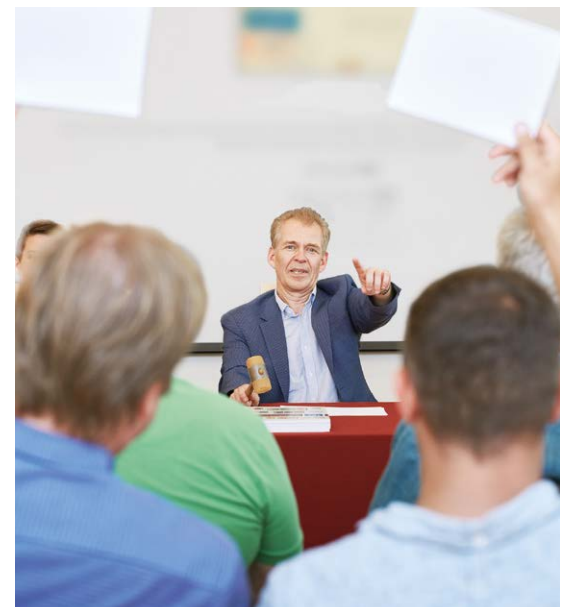

# VERSTEIGERUNGSBEDINGUNGEN

Entsprechend den vom Bundeskartellamt genehmigten und vom Bundesverband Deutscher Briefmarkenversteigerer e.V., Wiesbaden empfohlenen Versteigerungsbedingungen

1. Der Versteigerer handelt im eigenen Namen als Kommissionär für Rechnung der Einlieferer, die unbenannt bleiben.
2. Der Versteigerer behält sich das Recht vor, während der Versteigerung – unter Wahrung der Interessen der Einlieferer – Nummern des Kataloges zu vereinen, zu trennen, außerhalb der Reihenfolge anzubieten oder zurückzuziehen.
3. Die zur Versteigerung kommenden Sachen können vor der Auktion besichtigt und geprüft werden. Die nach bestem Wissen und Gewissen vorgenommenen Katalogbeschreibungen sind keine Garantien im Rechtssinn. Der Versteigerer übernimmt keine Haftung für Mängel, soweit er die ihm obliegenden Sorgfaltspflichten erfüllt hat. Außer bei Sammlungen verpflichtet er sich jedoch, wegen begründeter Mängelrügen, die ihm bis spätestens vier Wochen nach Auktionsschluß (im Nachverkauf 4 Wochen nach Rechnungsdatum) angezeigt werden müssen, innerhalb der Verjährungsfrist von 12 Monaten seine Gewährleistungsansprüche gegenüber dem Einlieferer geltend zu machen. Die Haftung für Körper- und Gesundheitsschäden bleibt unberührt. Die Frist läuft auch, wenn die Lose nicht fristgerecht angenommen werden. Reklamationen sind nur möglich, wenn die Lose einschließlich der Loskarte im unveränderten Zustand zurückgegeben werden. Das Anbringen der Kennzeichnung »Falsch« o.ä. durch Prüfer, die für Irrtümer haften, gilt nicht als Veränderung, wohl aber Prüfzeichen, Farbbezeichnungen oder Bleistiftnotizen. Im Falle erfolgreicher Inanspruchnahme des Einlieferers erstattet er den gezahlten Kaufpreis einschließlich Aufgeld zurück; ein darüber hinausgehender Anspruch ist ausgeschlossen. Mängel, die sich aus der Katalogabbildung ergeben, können nicht Gegenstand einer Reklamation sein. Katalogpreisangaben sind unverbindlich und gelten als circa, Fehler bei der Angabe der Katalogpreise können keine Reklamation begründen. In allen Fällen des Punkt 3 bleibt die Haftung für Körper- und Gesundheitsschäden unberührt.
4. Der Zuschlag erfolgt nach dreimaligem Aufruf an den Höchstbietenden. Der Versteigerer kann den Zuschlag in begründeten Fällen verweigern oder unter Vorbehalt erteilen. Er kann den Zuschlag zurücknehmen und die Sache erneut ausbieten, wenn ein rechtzeitig abgegebenes Gebot übersehen worden ist oder wenn der Höchstbietende sein Gebot nicht gelten lassen will oder sonst Zweifel über den Zuschlag bestehen.
5. Mit der Erteilung des Zuschlags geht die Gefahr für nicht zu vertretende Verluste oder Beschädigungen auf den Erwerber über. Das Eigentum an der ersteigerten Sache wird erst mit vollständigem Zahlungseingang beim Versteigerer auf den Erwerber übertragen.
6. Der Zuschlag verpflichtet zur Abnahme. Die Sachen sind sofort nach der Auktion in Empfang zu nehmen. Soweit nicht bei Auftragserteilung anders angegeben, wird die ersteigerte Ware bei schriftlichen oder telefonischen Geboten oder wenn der Bieter die Ware nicht sofort übernimmt, auf Kosten und Gefahr des Bieters zugeschiedt.
7. Die zu versteigernden Lose werden differenzbesteuerter verkauft. Liefern wir die Ware innerhalb der Europäischen Union aus, bezahlt der Käufer ein Aufgeld von 25 % vom Zuschlagpreis, weiterhin je Los eine Losgebühr von 3,- EUR (beides einschließlich gesetzlicher Mehrwertsteuer) sowie Versandkosten und Versicherung. Liefern wir die Ware in ein Land außerhalb der Europäischen Union, bezahlt der Käufer ein Aufgeld von 21 % vom Zuschlagpreis, weiterhin je Los eine Losgebühr von 3,- EUR sowie Versandkosten und Versicherung. Führt der Käufer die Ware in ein Land außerhalb der EU aus, kann die Mehrwertsteuer evtl. erstattet werden. Für Goldmünzen, die umsatzsteuerbefreit sind, zahlt der Käufer ein Aufgeld von 21 % vom Zuschlagpreis, weiterhin je Los eine Losgebühr von 3,- EUR sowie Versandkosten und Versicherung. Lose, die nach der Losnummer mit einem ° markiert sind, stammen von Einlieferern außerhalb der EU. Soweit diese Lose innerhalb der EU ausgeliefert werden, werden hierfür 7 % Importabgaben auf den Zuschlagpreis berechnet. Da wir differenzbesteuerter verkaufen, kann die Mehrwertsteuer nicht ausgewiesen werden.
8. Der Rechnungsbetrag ist mit dem Zuschlag fällig und zahlbar in bar oder durch bankbestätigten Scheck. Zahlungen auswärtiger Erwerber, die schriftlich oder telefonisch geboten haben, sind binnen 10 Tagen nach Rechnungsdatum fällig. Der Erwerber hat erst nach vollständiger Zahlung des Rechnungsbetrags Anspruch auf Aushändigung der ersteigerten Lose. Wer für Dritte bietet, haftet neben diesen.
9. Bei Zahlungsverzug werden Zinsen in Höhe von 8 % über Euribor als Verzugszinsen berechnet. Im übrigen kann der Versteigerer wahlweise Erfüllung oder nach Fristsetzung Schadensersatz wegen Nichterfüllung verlangen; der Schadensersatz kann dabei auch so berechnet werden, dass die Sache in einer neuen Auktion nochmals versteigert wird und der säumige Käufer für einen Mindererlös gegenüber der früheren Versteigerung und die besonderen Kosten der wiederholten Versteigerung einschließlich der Gebühren des Versteigerers aufzukommen hat. Preisabsprachen unter Bietern sind ausdrücklich untersagt und ziehen den sofortigen Ausschluss aus der Versteigerung nach sich. Es gilt für jeden Fall der Zuwiderhandlung eine Vertragsstrafe von 10.000,- EUR als vereinbart, Schadensersatzansprüche bleiben davon unberührt.
10. Mit der Abgabe von Geboten für Lose aus der NS-Zeit, die mit NS-Emblemen und/oder NS-Symbolen versehen sind, verpflichtet sich der Bieter dazu, diese lediglich für historisch-wissenschaftliche Zwecke bzw. Sammelzwecke zu erwerben und in keiner Weise propagandistisch im Sinne des § 86 StGB zu benutzen.
11. Die Versteigerungsbedingungen gelten sinngemäß auch für den Nachverkauf. § 312d BGB findet keine Anwendung.
12. Erfüllungsort ist Bonn. Es gilt ausschließlich deutsches Recht. Das UN-Abkommen über Verträge des internationalen Warenkaufs finden keine Anwendung.
13. Sollte eine der vorstehenden Bedingungen ganz oder teilweise unwirksam sein, bleibt die Gültigkeit der übrigen davon unberührt.
14. Die Europäische Kommission stellt eine Plattform zur Online-Streitbeilegung (OS) bereit, die Sie hier finden <https://ec.europa.eu/consumers/odr/>. Verbraucher haben die Möglichkeit, diese Plattform für die Beilegung ihrer Streitigkeiten zu nutzen. Zur Teilnahme an einem Streitbeilegungsverfahren sind wir nicht verpflichtet und nehmen auch nicht freiwillig teil.

## Conditions of Sale

For information only, the German text is to be taken authoritative

According to the conditions approved by the German Bundeskartellamt - Recommendations of the Bundesverband Deutscher Briefmarkenversteigerer e.V., Wiesbaden

1. The auctioneer acts in his own name for the account of his client, who remains anonymous (as commission agent).
2. The auctioneer reserves the right to combine or separate lots listed in the catalogue, to change the order of the lot numbers or to withdraw any lot from the auction.
3. The lots to be sold at auction may be examined and checked before the auction. The descriptions in the catalogue are made to the best of the auctioneer's knowledge and belief, are, however, not guaranteed. The auctioneer is not liable for any mistakes. Except for collections or bulk lots, he commits himself, however, to transmitting complaints to the customer if such claims are filed within a period of 28 days after the auction. The auctioneer may extend this time limit under special circumstances. Liability for damage on health and body will not be affected. Claims are only possible if the lots including the lot card are returned in unaltered condition. The affixing of the marking »False« or the like by expertisers who are liable for errors is not considered to be an alteration, but expertisers signatures, color designations or pencil notes are. In the case of a justified claim, the auctioneer will refund the purchase price only and not further charges. Faults visible on images on the catalogue may not be subject to such claims. Catalogue values are not binding and have to be seen as approximate, they may not be the cause for a return.
4. The lot is knocked down when no higher bid follows after the last bid has been called three times. The auctioneer reserves the right to reject the bid or accept it with reservations. He may cancel the bid knocked down if the highest bidder does not want his bid to be valid, or if otherwise a dispute concerning the bid knocked down arises.
5. The knocking down transfers the risk of possible losses, damages or mistakes to the purchaser. The items become the property of the purchaser after payment is complete.
6. The knocking down binds the bidder to take and pay for the lot(s). Should the purchaser desire forwarding of the lot(s) purchased in the auction, it will be effected at his expense and risk. The bidder is bound to his bid for the period of up to four weeks. If bidding is made by phone or writing, lots will be dispatched to the bidder at his cost and his risk, if not a different agreement is made.
7. The sale of auction lots is subject to differential taxation. If we ship lots inside the EC, the buyer shall pay a buyers premium of 25 % of the hammer price and a lot fee of 3,- EUR per lot (both including VAT), also costs of shipping and insurance. If we ship lots to a country outside the EC, the buyer shall pay a buyers premium of 21 % of the hammer price and a lot fee a 3,- EUR per lot, also costs of shipping and insurance. If the goods are exported outside the EC by the buyer himself, it may be possible to refund VAT. For gold coins that are exempt from VAT, the buyer shall pay a buyers premium of 21 % of the hammer price and a lot fee a 3,- EUR per lot, also costs of shipping and insurance. Lots marked with a ° after the lot number come from consignors outside the EU. Insofar as these lots are delivered within the EU, 7% import duty will be charged on the hammer price.
8. Purchase price and commissions are payable at once by floor bidders. External bidders must pay the auction bill on receipt. The bidder for a third-party will be held liable as a primary obligor along with the third-party. The purchaser has the right to receive the lots just after payment is made.
9. Any amounts not received by the auctioneer within 15 days after the auction or receipt of the auction bill, will incur 1% interest for every new month. If the purchaser refuses to pay the lot(s) or if any payment is not settled within a fixed time period, the auctioneer may demand the non-performance. Pricing agreements between bidders are forbidden and will lead to exclusion from the auction. A contractual penalty of 10.000,- EUR for each case of price agreements has to be paid. A compensation may also apply.
10. The bidder agrees for lots with NS-Signs, not to use them in any way for propagandistic purposes (§ 86 StGB).
11. These conditions are valid for the sale after the auction. The § 312d BGB will not be used.
12. Bonn will be named as the court of jurisdiction. The contract of auction is subject to German law only.
13. In the case that any of the above stipulations become void in part or in whole, all other stipulations remain valid.
14. The European Commission provides a platform for online dispute resolution (OS) which is accessible at <https://ec.europa.eu/consumers/odr/>. We are not obligated and do not participate voluntarily in a dispute resolution process.





33



99



103



104



1



29



38



76



93



80



81



82



83



84



85



87



96



98



101



102



109



111



113

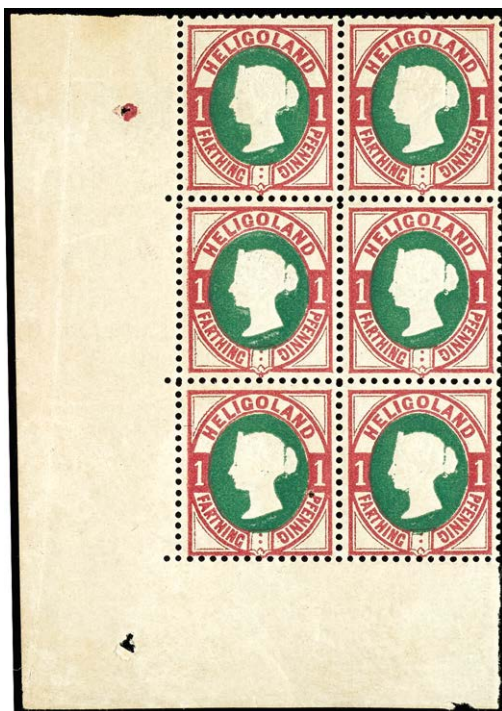

100



21



105



107



106



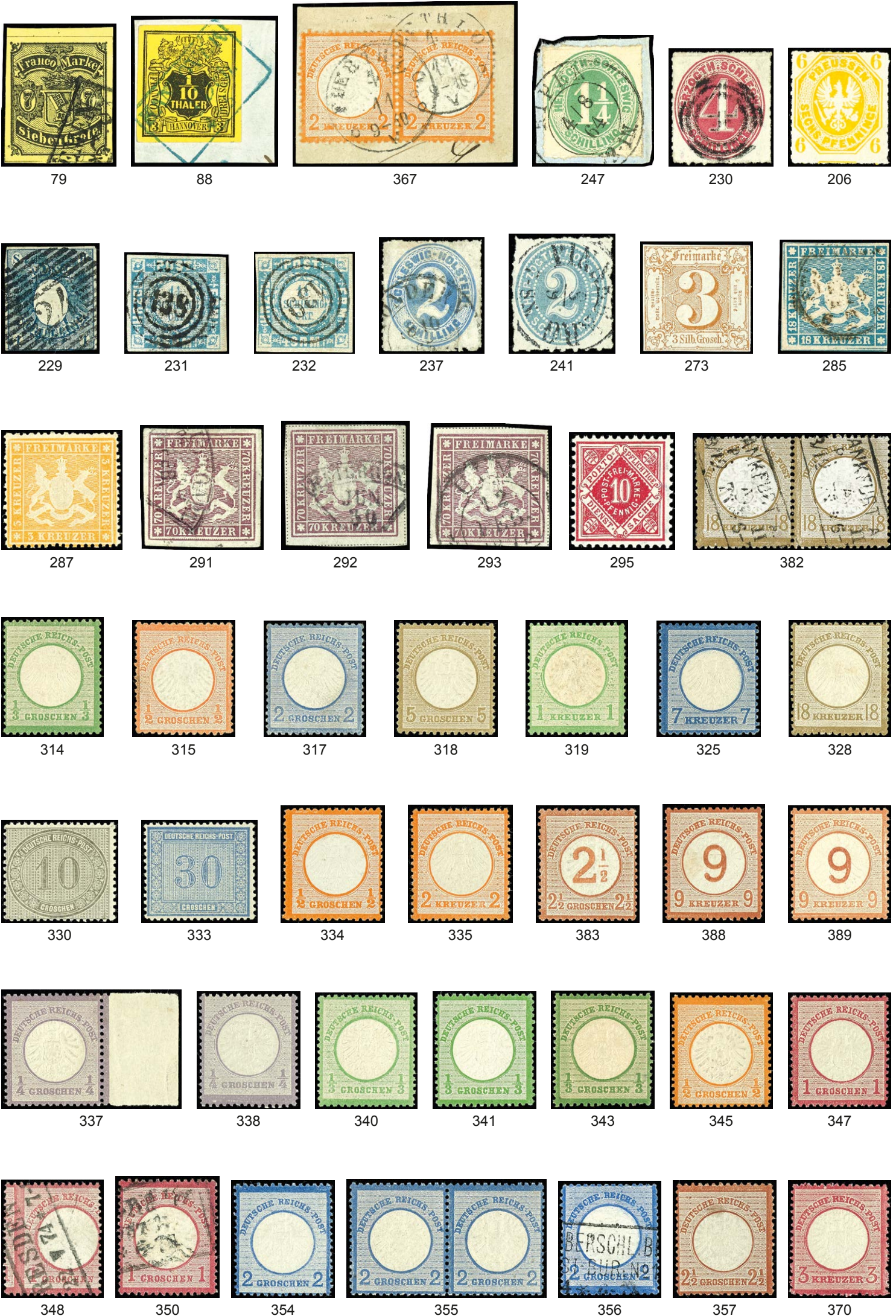



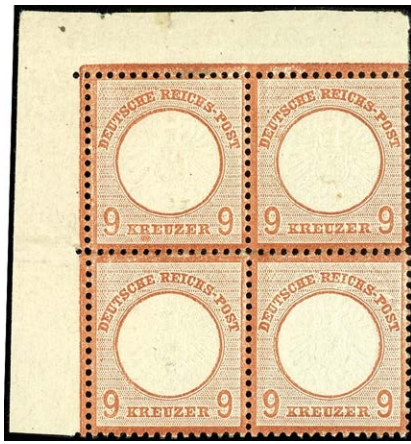

376



373



401



404



451



358



360



362



363



365



366



372



377



379



380



381



391



392



395



398



402



409



415



445



446



396



419



425



426



430



431



433



435



438



443



444



448



480



501



513



520



526



Farbabbildungen



460



472



486



498



551



466



467



461



609



611



548



724



733



527



553



569



592



617



582



863



866



868



603



661



604



605



764





624



560



940



1000



931



864



937



939



735



944



1003



1073



767



846



853



879



880



881



883



884



885



886



890



897



877





935



942



454



1184

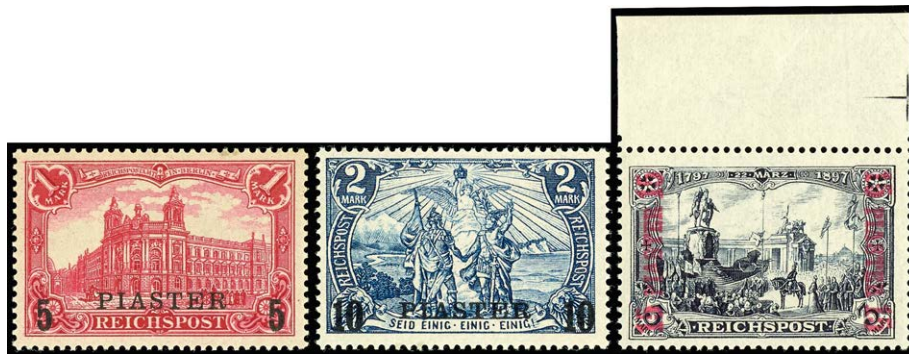

990



1245



899



901



925



938



941



963



965



967



969



971



974



975



977



978



979



980



981



982



999



1001



1007



1008

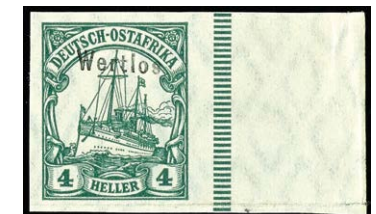

1062





988



1047



1061



1070



1147



943



1063



1253



1006



1071



1045



1024

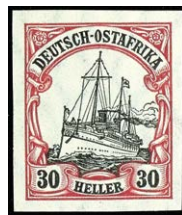

1065



1075



1076



1095



1097



1105



1150



1156



1157



1371



1175



1179



1183



1191



1060





1194



1240

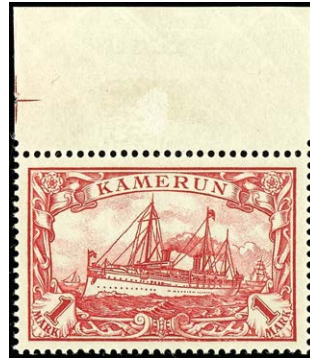

1153



1250



1170



1171



1172



1173



1174



1185



1210



1186



1187



1224



1225



1235



1237



1198



1251



1262



1266



1422



1285



1189



1216



1291



1345



1368



1369



1274



1290



1292



1323



1402



1398



1370



1476



1587



1598



1599





1141



1403



1379



1627

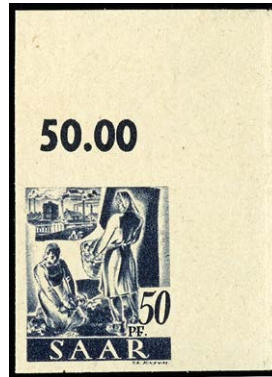

1628



1629



1674



1679



1682



1686



1690





1432



1475



1491



1472



1464



1396



1577



1578

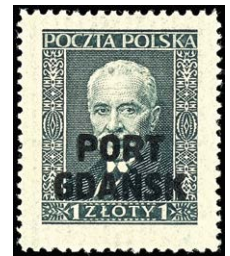

1580



1467



1468



1503



1504



1514



1569

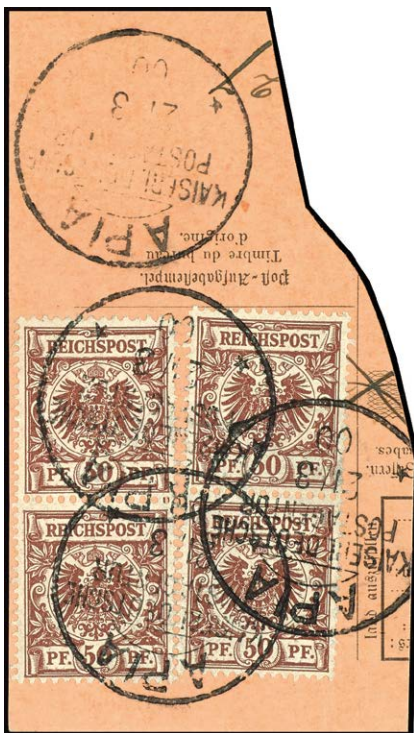

1288



1293



1366



1373



1597

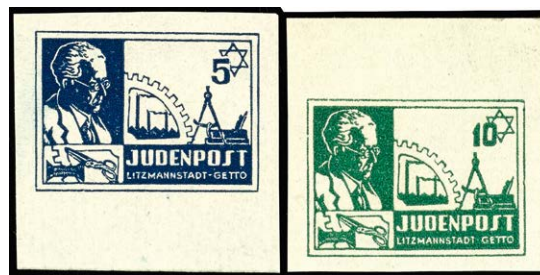

1817



1746



1632



1747



1748





1703



1757



1709

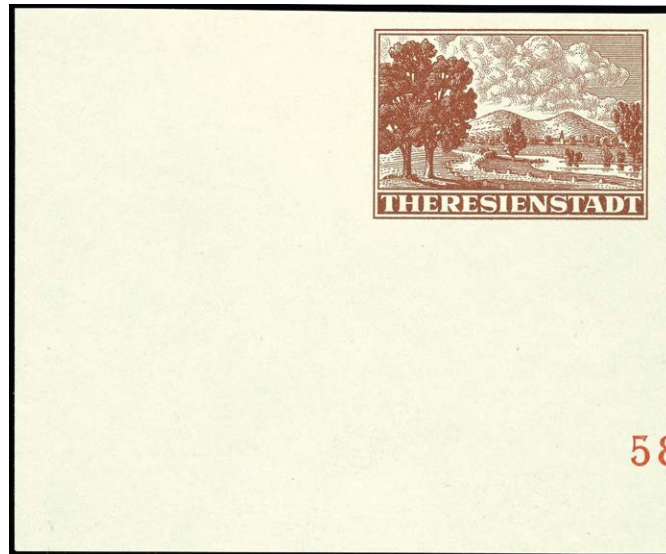

1749

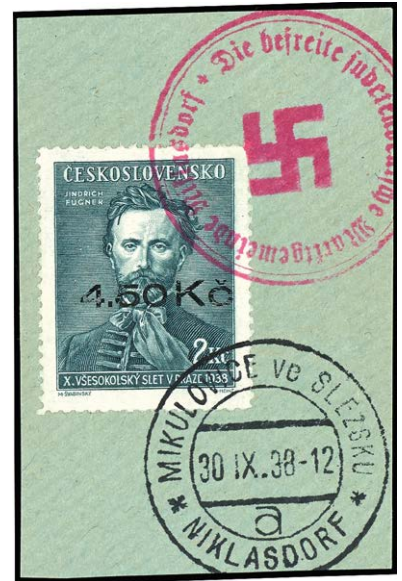

1696



1700



1693



1723



1740





1919



1979



1980



1886

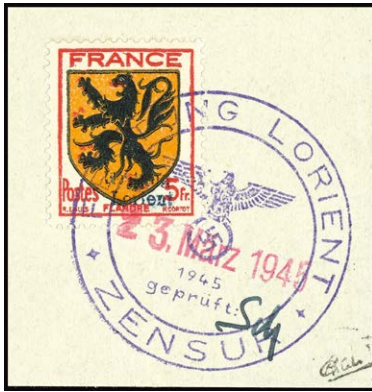

1798



1600



1849



1914



1691



1613



1614



1616



1813



1822



1760



1850



1861



1766



1792



1793



1794



1795



1796





1797



1848



1978



1935



1928



1961



1962



1964



1966



1855



1970



1971



1972



1973



1937



1812



1814



1815



1816



1858



1818



1859



1860



1870



1862



1868



1916



1917



1918





1920



2001



1932



1927



2008

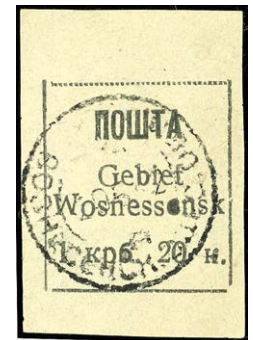

1926



1975



1933



1923



1977



2000

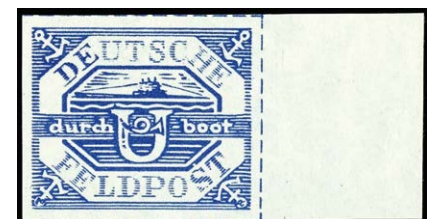

1986





1921



2006



2005



1938

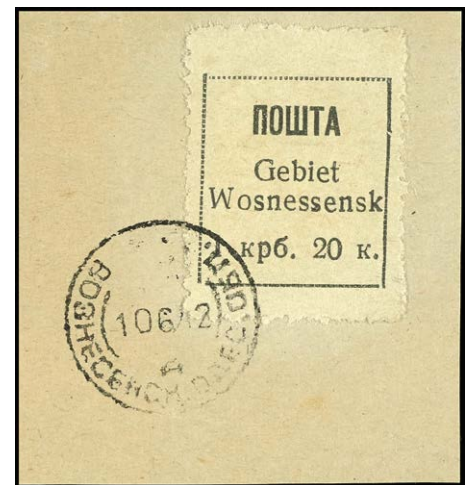

1925

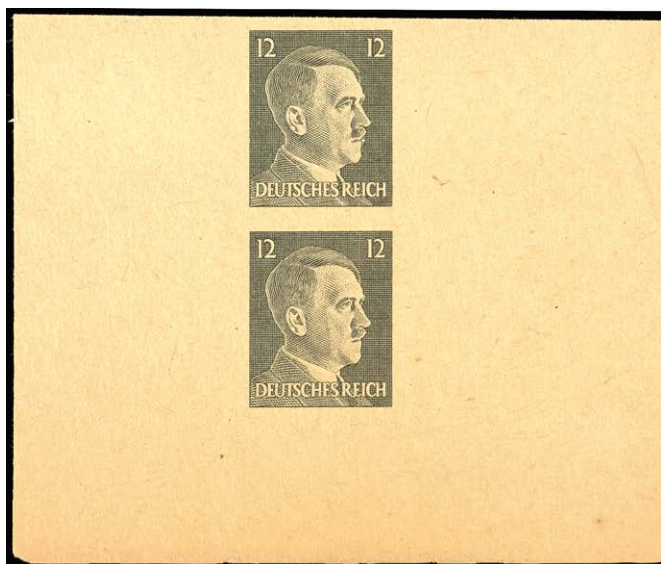

2017



2014



2015



2016



2022





2045



2033



2035



2093



2039



2040



2072



2070



2029



2023



2002



2010



2011



2043



2012



2030



2031



2032



2034









2172



2171



2163



2167



2103



2102



2106



2111



2112



2115



2114



2108



2109



2110



2116



2113



2142



2146



2158





2157



2168



2100



2162



2169

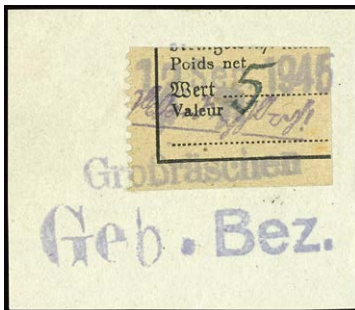

2139



2140



2313



2314



2148



2263



2323



2325



2331



2340



2343



2364



2327



2333



2482



2483



2485



2495



2390



2400



2928



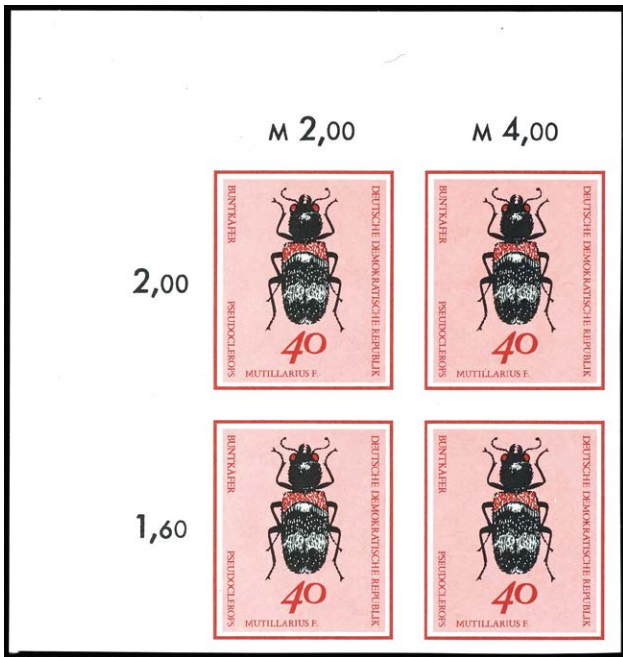

2979



2320



2321



2499



2503



2506



2643



2710



2788



2808



2750



2830



2908



2909



2944



2973



2785



2809



2852



2871



2951



2952



2983



2985



2988



3445



2975



2956



2957



2955



2978





2981



2969



2959



2968



2972



2977



2984



2982



2960



2986



3574



3580



2363



2368



2391



2511



2829



2971



2989



2992



3444





3528



3611



3460



3636



3532



3533



3537



3525



3542



3550



3556



3560



3561



3562



3563



3567



3456



3471



3487



3595



3602



3607



3608



3609



3617



3618





3652



3655



3656



3658



3660



3661



3664



3667



3669



3674



3676



3677



3678



3679



3682



3684



3686



3687



3687



3688



3838



3620



3624



3626



3629



3629



3635



3639



3640



3641



3647



3647



3648



3604



3601



3694



3696



4194



3621



3622



3625



3642



3755





3774



3840



3568



3569



3834



3835



3849

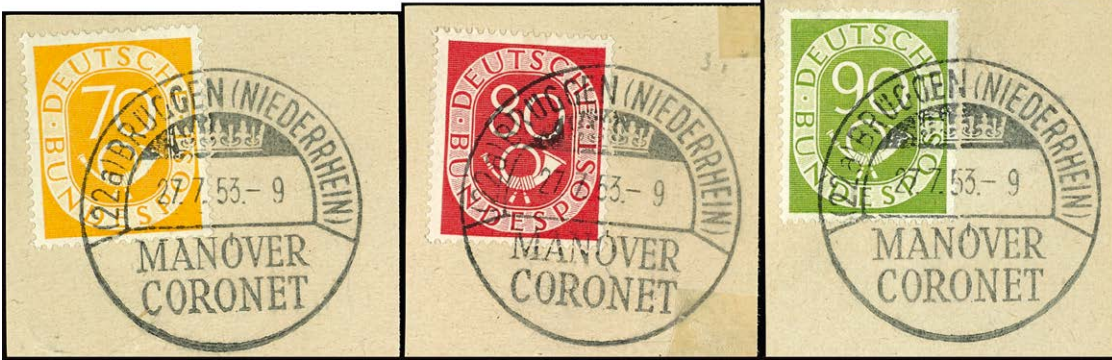

3716



3839



3907



3908



3861



4049



4050



4051



4057



4063



4070



4071



4072



4075





3570



3692



3717



3830



3879



4073



3894



3691



3693



4074



4173



4195



3891



3752



3773



4174



4076



4077



4184



4185



4186



4187



4188





4058

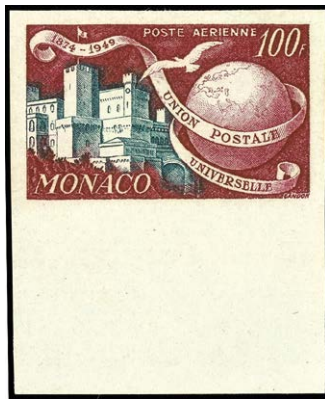

3977



3846



4207



4196



4200



4203



4204



4197



4201



4202



4206



4208



4199



4205



4209



4210



4211



4214



4224





4220



4222



4223



4218



4221



4219



4226



4227



4215



4216



4288





4234



4235



4236

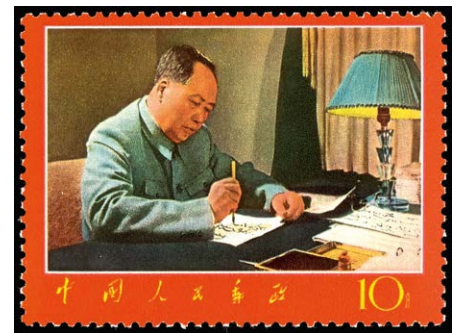

4237



4228



4232



4230



4231



4246



4229



4256



4233



4257



4251





4254



4244



4249



4245



4250



4252



4253



4240



4241





4239



4247



4248



4242



4243



4259



4238

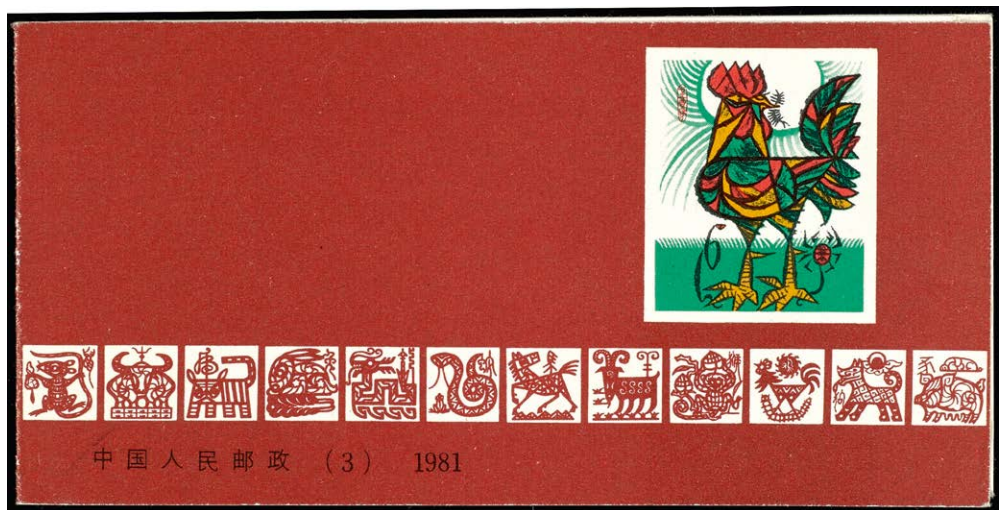

4291



4294



4260



4285



4286



4287



4255



4258



4303



4304



4305













524 100,—

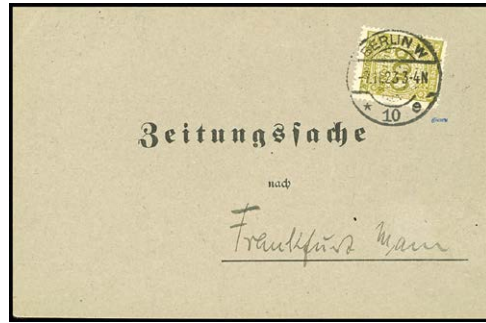

532 100,—



806 200,—



845 30,—



869 100,—



822 100,—

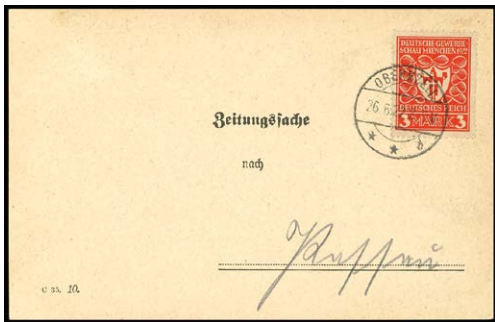

506 100,—



1049 200,—



612 1700,—

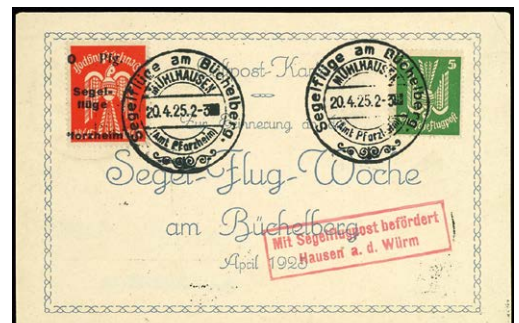

807 50,—





668

150,—



731

300,—



732

800,—

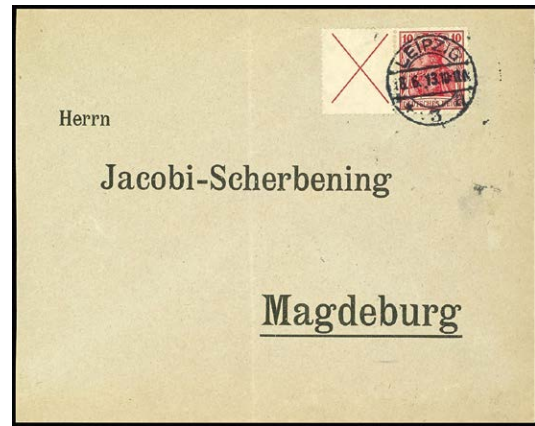

795

50,—



1120

150,—



1090

200,—



1315

500,—



1319

350,—





1079 100,—

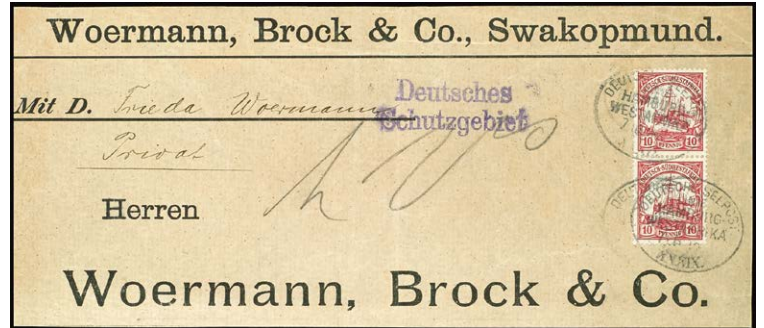

1136 200,—



1103 800,—



1102 250,—



1125 100,—



1286 300,—

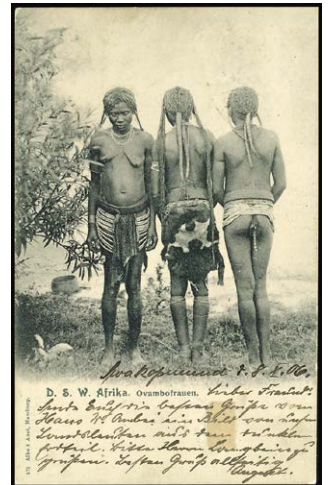

1130 1000,—



1129 150,—



1131 250,—

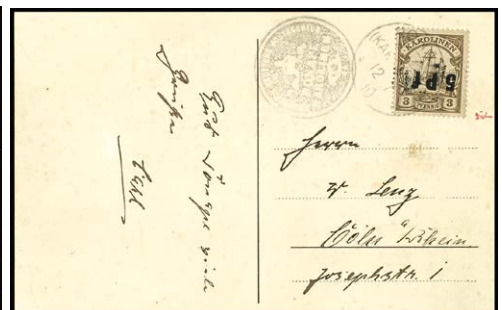

1197 2000,—



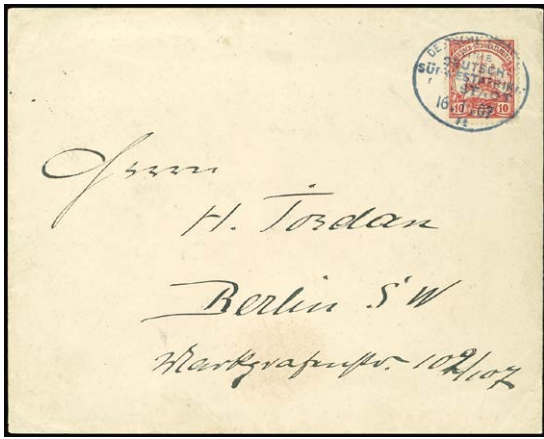

1133 200,—



1134 250,—



1135 300,—



1139 150,—



1254 100,—

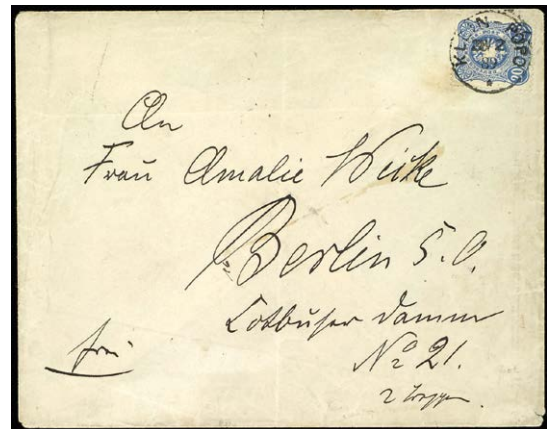

1313 250,—



1314 400,—



1145 150,—



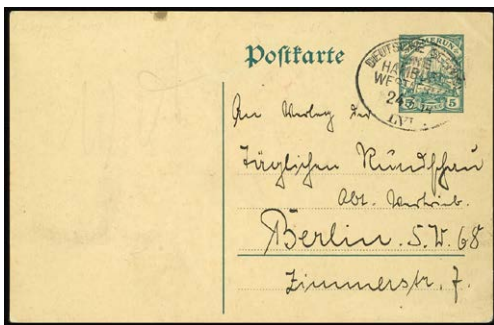

1161 150,—



1606 130,—



1312 400,—

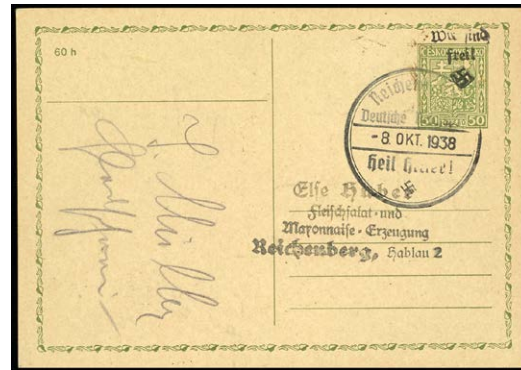

1698 150,—



1318 400,—



1602 150,—



1343 400,—



1669 140,—



1324 750,—



1636 150,—



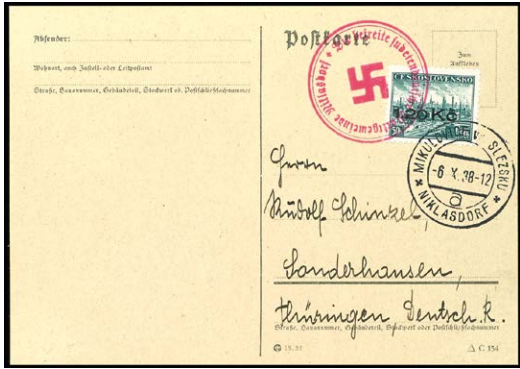

1694 300,—

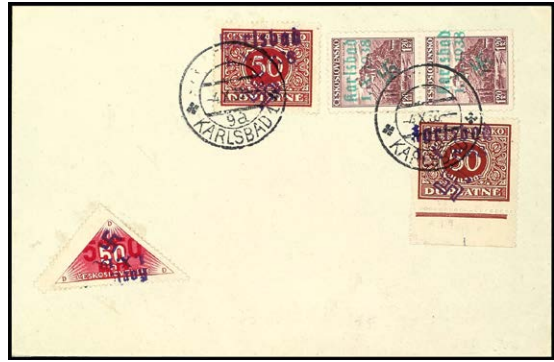

1675 120,—

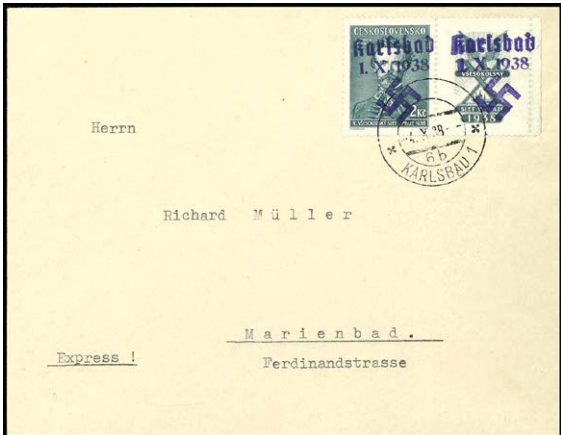

1687 150,—



1689 1400,—



1684 180,—



1685 120,—



1649 70,—



1660 200,—



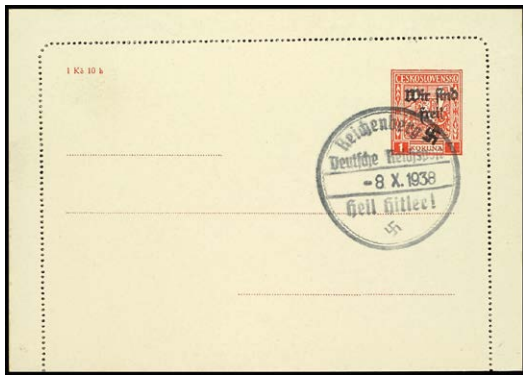

1697 150,—

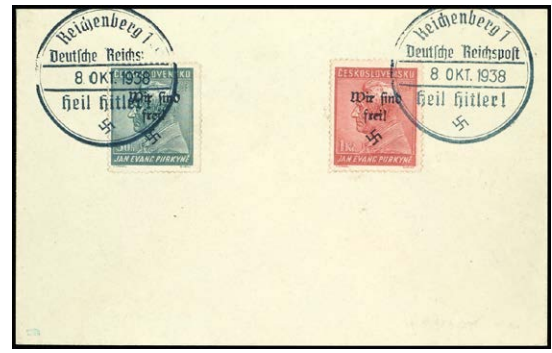

1725 1000,—

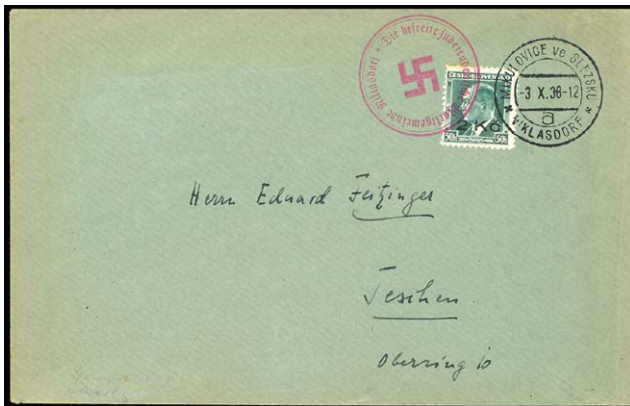

1692 250,—



1695 500,—



1727 200,—



1741 2000,—

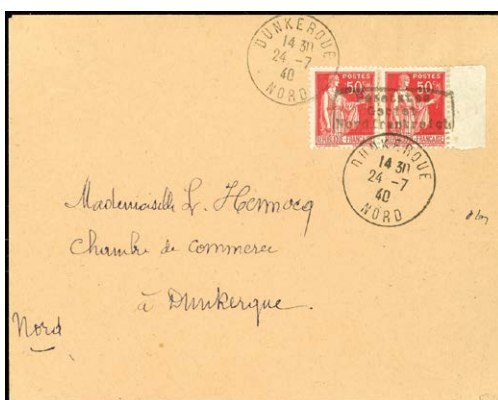

1780 150,—



1803 50,—





1726 1000,—



1721 240,—



1874 150,—

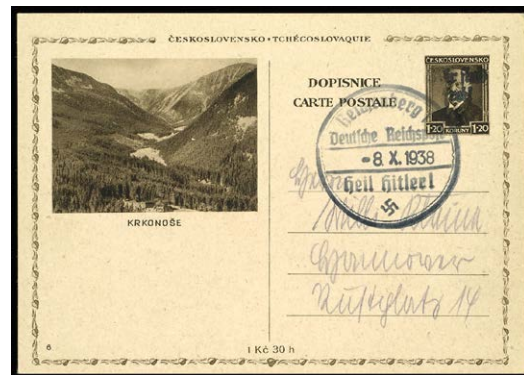

1699 250,—



1735 150,—

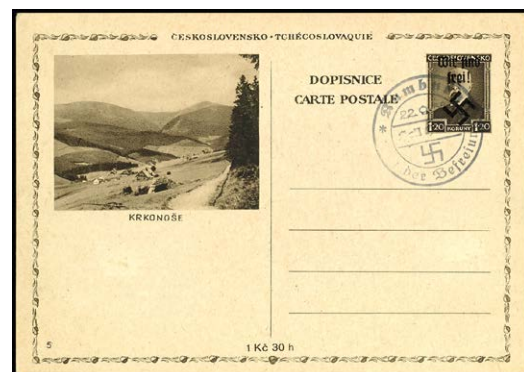

1736 100,—

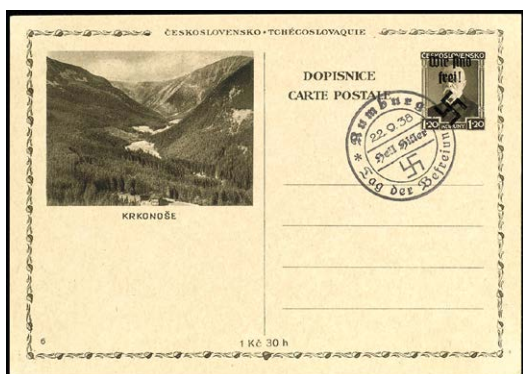

1737 100,—

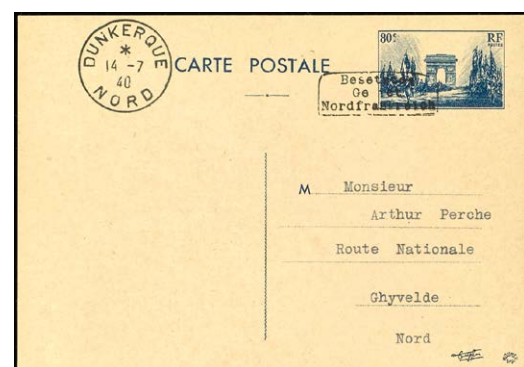

1778 150,—





1930

300,—



1931

300,—



1872

1500,—

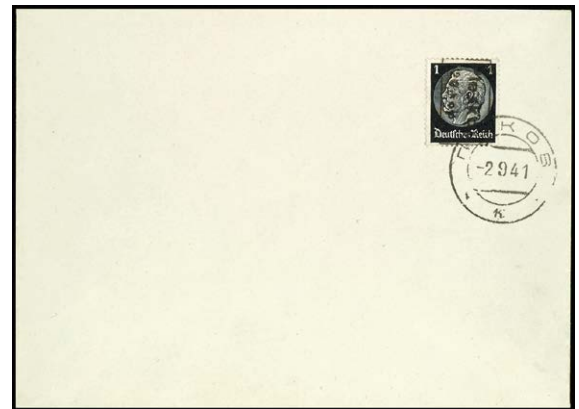

1878

250,—



1873

150,—



1976

1500,—



1808

50,—



1929

400,—





1934 350,—



1946 120,—



1953 50,—

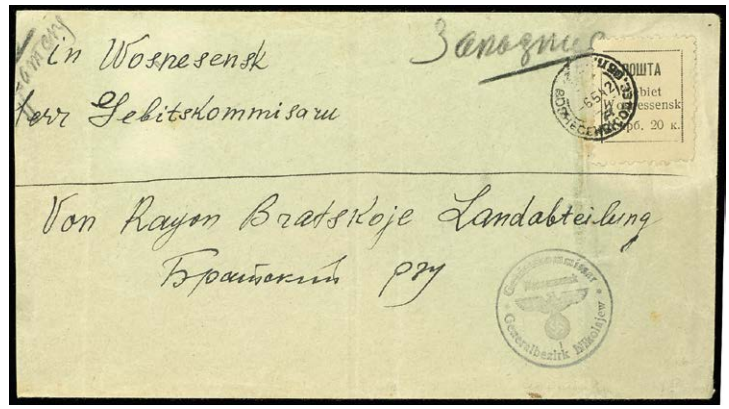

1924 200,—

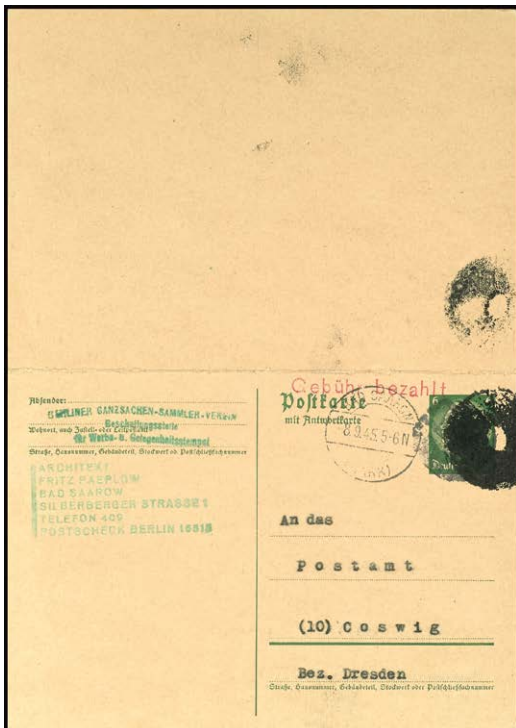

2073

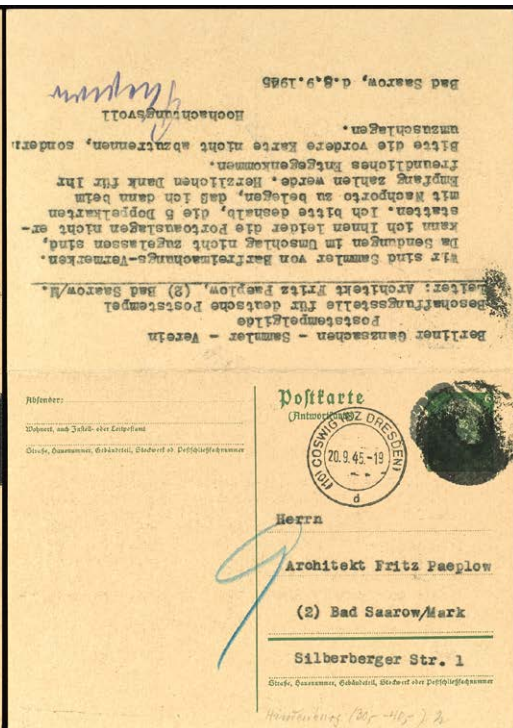

240,—

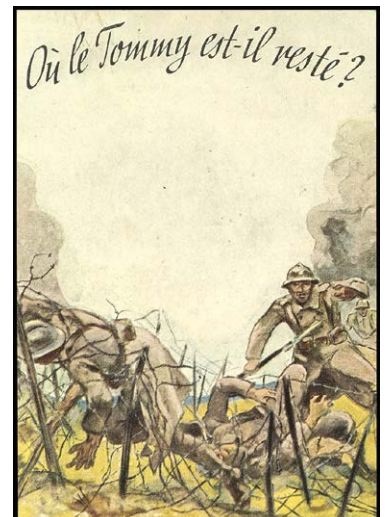

1998

500,—



## ALTDEUTSCHLAND

## Baden

1FP	1 Kreuzer schwarz auf bräunlich, vom linken Bogenrand (14,5 mm!), rechts angeschnitten, drei Seiten jedoch voll- bis sehr breitrandig, entwertet mit Fünfringstempel "121" (Säckingen), eine senkrechte Faltspur trifft die linke Randlinie, Fotoattest Stegmüller BPP (2023): "Klare Abstempelung und farbfrische, ursprüngliche Erhaltung. Derart breite Randstücke dieser Marke sind selten." . . . . .	1b ☉	200,—
2FP	9 Kreuzer auf lilarosa auf portogerechtem Faltbrief von 5-Ring "21" - BÜHL 12. Mai (1856) nach Frankfurt mit Bahnpost- und Distributionsstempel, allseits voll - bis überrandig, unten sogar mit Teil der Nachbarmarke, sehr schön farbfrisch, tadelloser Kabinett-Brief, mit vollem Inhalt, neuer Fotobefund Stegmüller BPP (2023) "einwandfrei" . . . . .	4b ☒	50,—
3FP	3 Kr. auf grün, zusammen mit 6 Kr. auf gelb auf portogerechtem Faltbrief von 5-Ring "21" - BÜHL 5 Okt. (1855) (Nebenstempel in blau!) nach Frankfurt mit Bahnpost- und Distributionsstempel, die 3 Kr.-Marke unten rechts berührt, sonst voll- bis überrandig, links sogar mit Teil der Nachbarmarke, die 6 Kr. im üblichen Schnitt, Beleg rückseitig mit Altersspuren, mit vollem Inhalt, dekorative Buntfrankatur, neuer Fotobefund Stegmüller BPP (2023) . . . . .	6,7 ☒	100,—
4FP	6 Kr. auf gelb, zusammen mit 3 Kr. auf lebhaftgrauultramarin auf portogerechtem Faltbrief von 5-Ring "8" - Baden 1 JUN (1860) nach Frankfurt mit Distributionsstempel, die 3 Kr.-Marke rechts unten kurz berührt, sonst voll- bis breitrandig, links sogar mit Teil der Nachbarmarke, die 6 Kr. im üblichen Schnitt, mit vollem Inhalt, dekorative und nicht häufige Mischfrankatur, neuer Fotobefund Stegmüller BPP (2023) "üblicher Schnitt, einwandfrei", Mi. 750.- . . . . .	7,8 ☒	200,—
5	3 Kr. auf lebhaftgrauultramarin, 2 Werte auf portogerechtem Faltbrief von 5-Ring "156" - WEINHEIM 4 APR (1860) nach Frankfurt mit Distributionsstempel, die rechte Marke zweiseitig berührt bzw. angeschnitten, die linke Marke einwandfrei, vertikale Archivfaltung, mit vollem Inhalt, dekorative Mehrfachfrankatur auf doppelt schwerem Brief, neuer Fotobefund Stegmüller BPP (2023), Mi. 150.- . . . . .	8(2) ☒	30,—
6FP	3 Kr. auf lebhaftgrauultramarin, senkrechter 3er-Streifen auf portogerechtem Faltbrief von 5-Ring "8" - BADEN 23 JUL. (1860) nach Frankfurt mit Bahnpoststempel, links oben und rechts je berührt bzw. angeschnitten, oben und unten vollrandig, sehr schön farbfrisch, mit vollem Inhalt, eine auf Brief seltene Einheit, eine - insbesondere auf Brief - seltene Einheit, das Archiv der ArGe Baden hat nur etwas mehr als ein Dutzend Belege mit 3er-Streifen registriert, bei diesem handelt es sich um neu entdecktes Stück aus der "Senator Forsboom-Korrespondenz", das nun erstmalig auf einer Auktion angeboten werden kann, entsprechendes neues Fotoattest Stegmüller BPP (2023) "Ursprüngliche und farbfrische, ansonsten tadellose Erhaltung. Portorichtig frankierter Brief für die 3. Entfernungzone. Dreierstreifen dieser Marke sind auf Ganzstück nicht häufig." . . . . .	8(3) ☒	350,—
8	3 Kr. Wappen lebhaftpreußischblau auf portogerechtem Brief von 5-Ring "156" - WEINHEIM 10 FEB. (1861) nach Frankfurt mit Distributionsstempel, ideal zentrisch und glasklar gestempelt, kurzer Zahn unten links, sonst gut gezähnt und Eckknitter rechts oben, Umschlag oben mit Randmängeln, mit vollem Inhalt, dekorativer Beleg der besseren Farbe, neuer Fotobefund Stegmüller BPP (2023), Mi. 250.- . . . . .	10a ☒	75,—
9	3 Kr. Wappen lebhaftpreußischblau, auf portogerechtem Faltbrief von 5-Ring "156" - WEINHEIM 13 OKT. (1861) nach Frankfurt mit Distributionsstempel, links teils flach, sonst gut gezähnt, in der unteren Zähnung etwas altersfleckig, vertikale Archivfaltung, mit vollem Inhalt, dekorativer Beleg der besseren Farbe, neuer Fotobefund Stegmüller BPP (2023), Mi. 250.- . . . . .	10a ☒	75,—
10	3 Kr. Wappen lebhaftpreußischblau, 2 Werte auf portogerechtem Faltbrief von 5-Ring "156" - WEINHEIM 13. APR. (1861) nach Frankfurt mit Distributionsstempel, beide Werte gut gezähnt, linke Marke in der linken unteren Ecke bestoßen und horizontale Archivfaltung die Frankatur tangierend, zusätzlich vertikale Archivfaltung, mit vollem Inhalt, bessere Mehrfachfrankatur der besseren Farbe auf doppelt schwerem Brief, neuer Fotobefund Stegmüller BPP (2023), Mi. 350.- . . . . .	10a(2) ☒	50,—
11	3 Kr. Wappen lebhaftpreußischblau, senkrecht Paar auf portogerechtem Faltbrief von 5-Ring "156" - WEINHEIM 9. OKT. (1861) nach Frankfurt mit Distributionsstempel, teils etwas flache Zähnung rechts und unten, sonst gut gezähnt, untere Marke mit kleinem Randspalt und kleiner Tönungsstelle unten mittig, vertikale Archivfaltung, mit komplettem Inhalt, dekorative Einheit der besseren Farbe auf doppelt schwerem Brief, neuer Fotobefund Stegmüller BPP (2023), Mi. 500.- . . . . .	10a(2) ☒	60,—
12	3 Kr. Wappen ultramarin, 2 Werte auf portogerechtem Faltbrief von 5-Ring "156" - WEINHEIM 18. JAN (1862) nach Frankfurt mit Distributionsstempel, teils einzelne verkürzte Zähne und rechte Marke unten rechts altersfleckig, vertikale Archivfaltung, mit komplettem Inhalt, dekorative Mehrfachfrankatur auf doppelt schwerem Brief, neuer Fotobefund Stegmüller BPP (2023) . . . . .	10b(2) ☒	80,—
13	3 Kr. Wappen ultramarin, 2 Werte auf portogerechtem Faltbrief von 5-Ring "156" - WEINHEIM 30. APR. (1862) nach Frankfurt mit Distributionsstempel, Zahnfehler und altersfleckig, Umschlag mit vertikaler und horizontaler Archivfaltung, mit komplettem Inhalt, dekorative Mehrfachfrankatur auf doppelt schwerem Brief, neuer Fotobefund Stegmüller BPP (2023) . . . . .	10b(2) ☒	80,—
14	3 Kr. Wappen ultramarin, 2 Werte auf portogerechtem Faltbrief von 5-Ring "156" - WEINHEIM 7. JUL (1862) nach Frankfurt mit Distributionsstempel, die rechte Marke teils einzelne verkürzte Zähne, die andere Marke gut gezähnt und in einwandfreier Erhaltung, rechte Marke mit leichter Patina, Umschlag mit vertikaler Archivfaltung und kleinem Altersfleck mittig, dekorative Mehrfachfrankatur auf doppelt schwerem Brief, neuer Fotobefund Stegmüller BPP (2023), Mi. 160.- . . . . .	10b(2) ☒	80,—
15FP	9 Kreuzer Karmin mit Fünfringstempel "57" auf Brief mit Nebenstempel "HEIDELBERG 5 JUN" nach Göttingen, tadellos, Fotobefund Stegmüller BPP . . . . .	12 ☒	150,—
16	9 Kr. Wappen lebhaftrosarot, auf portogerechtem Faltbrief mit 5-Ring "8" - BADEN 6 DEZ. (1861) nach Frankfurt mit Bahnpost- und Distributionsstempel, rechter Rand der Marke mit Scherentrennung, sonst teils etwas flach gezähnt, sehr schön farbfrisch, Umschlag leichte Altersflecken, neuer Fotobefund Stegmüller BPP (2023), Mi. 600.- . . . . .	12 ☒	75,—
17FP	9 Kr. Wappen lebhaftrosarot, auf portogerechtem Faltbrief von 5-Ring "8" - BADEN 10 JUL. (1862) nach Frankfurt mit Bahnpost- und Distributionsstempel, ringsum gut gezähnt, links sogar außerhalb der Zähnung mit der Schere getrennt, sehr schön farbfrisch, tadellose Erhaltung, Kabinett, mit vollem Inhalt, neuer Fotobefund Stegmüller BPP (2023) "Allseits vollständige Zähnung. Saubere Abstempelung und ursprüngliche, tadellose Erhaltung. Nicht repariert. Portorichtig frankierter Brief für die 3. Entfernungzone.", Mi. 600.- . . . . .	12 ☒	200,—
18	9 Kr. Wappen lebhaftrosarot, auf portogerechtem Faltbrief von 5-Ring "8" - BADEN 28 OKT. (1861) nach Frankfurt mit Distributionsstempel, rechts durch Scherentrennung flach gezähnt, sonst einzelne Zähne verkürzt, unten rechts anhängend ein Teil der Nachbarmarke, sehr schön farbfrisch, mit vollem Inhalt, neuer Fotobefund Stegmüller BPP (2023), Mi. 600.- . . . . .	12 ☒	75,—
19	9 Kr. Wappen lebhaftrosarot, auf portogerechtem Brief von 5-Ring "8" - BADEN 1 MRZ. (1862) nach Frankfurt mit Bahnpost- und Distributionsstempel, rechte obere Ecke beim Aufkleben abgetrennt und nebengeklebt, oben und unten je ein kurzer Zahn, sehr schön farbfrisch, mit vollem Inhalt, dazu Faltbrief aus gleicher Korrespondenz mit 9 Kr. lebhaftrotlichbraun weit gezähnt mit 5-Ring "8" - BADEN 11/11 nach Frankfurt mit Bahnpost- und Distributionsstempel, großer Eckfehler links unten, sonst gut, mit vollem Inhalt, für die MiNr. 12 neuer Fotobefund Stegmüller BPP (2023), Mi. 800.- . . . . .	12,15a ☒	100,—
20	1 Kreuzer schwarz, waagrecht Paar, farbfrisches und vollzähntes Kabinettstück, entwertet mit Fünfringstempel "84" - Lörrach, gepr. Englert BPP, Mi. 300.- . . . . .	13a(2) ☉	70,—

**Alle Einzellose und Atteste sind unter  
www.reinhardfischerauktionen.de**

**farbig abgebildet!**

**Dort sind auch 828 weitere Lose zu finden, die nicht im  
gedruckten Katalog, sondern nur im Internet zu finden sind!**



## Bayern

21FP	1 Kreuzer schwarz, waagrechtes Paar, gestempelt mit Fünfringstempel auf Briefstück, Fotobefund Franz Stegmüller BPP (2023): "echt und einwandfrei", Mi. 300.-	13a(2) △	80,—
22FP	3 Kr. Wappen mittelrosarot, eng gezähnt, auf portogerechter Faltbriefhülle von 5-Ring "123" - ST. BLASIEN 17 JAN nach Kappel mit Ankunftsstempel von Lenzkirch, ringsum gut gezähnt, links sogar mit anhängendem Teil der Nebenmarke, tadellose Erhaltung, linke Briefklappe fehlend, Kabinett, Fotobefund Stegmüller BPP "Allseits vollständige Zähnung... [...] Farbfrische und ursprüngliche, tadellose Erhaltung, nicht repariert.", Mi. 650.-	16 ☒	170,—
23FP	3 Kreuzer rosakarmin mit Fünfring-Stempel "45" auf Nachnahmebrief mit Nebenstempel "FURTWANGEN 9 OKT" nach Triberg, tadellos, Fotobefund Stegmüller BPP	16 ☒	150,—
24	1 Kr. Wappen schwarz, zusammen mit 3 Kr. hellrot auf portogerechtem Nachnahme-Faltbrief von K1 "ALTBREISACH 1 Jul." (1867) nach Kenzingen mit Bahnpost-, Durchgangsstempel von Freiburg und Ankunftsstempel, beide Marken ringsum gut gezähnt, die 3 Kreuzer rechts unten kleine Schürfstelle bzw. Tintenfleck, vertikale Archivfaltung und linke Briefklappe fehlend, mit komplettem Inhalt "Besonderer Zustellungsschein", Befundnotiz Stegmüller BPP	17a,18 ☒	Gebot
25FP	1 Kreuzer schwarz und 6 Kreuzer ultramarin (Randspalz) auf Ganzsachenumschlag 3 Kreuzer rosa (Wertstempel stark oxidiert) als Charge-Brief von "MANNHEIM 20 JUN" nach Adelsheim, Fotobefund Stegmüller BPP	17a,19a,U12 ☒	50,—
26FP	6 Kreuzer preußischblau (unten verkürzter Zahn) und 3 Kreuzer rot mit Zackenkreuzstempel "164" auf Brief mit Nebenstempel "GR. BAD. BAHNPOST 4 DEC 65" nach Dijon/Frankreich, Fotobefund Stegmüller BPP	19b,18 ☒	50,—
27FP	6 Kreuzer preußischblau und 3 Kreuzer rot (unten kurzer Zahn) mit Nummernstempel "2" auf Brief mit Nebenstempel "ACHERN 27 FEB" nach Hamburg, Alterspatina, Fotobefund Stegmüller BPP	19b,18 ☒	30,—
28FP	9 Kreuzer dunkelbraun (minimale Alterspatina) mit Dkr. "TODTNAU 18 AUG" (1868) auf Briefhülle nach Mirecourt/Frankreich, doppelt sign. Seeger, Fotoattest Stegmüller BPP	20c ☒	300,—
29FP	18 Kreuzer grün, farbfrisches und tadellos gezähntes Kabinettstück in Mischfrankatur mit 3 Kreuzer rosa auf Briefstück, entwertet mit Zweikreisstempel "MANNHEIM 13 MRZ.", Fotoattest Franz Stegmüller BPP (2023): "Farbfrische und feine, tadellose Erhaltung. Ein dekoratives Briefstück.", Mi. 700.-	21a,18 △	220,—
30FP	<b>18 Kreuzer dunkelgrün, farbfrisches und vollzahniges Luxusstück, entwertet mit Zweikreisstempel "(HEIDE)LB(E)RG 9 NOV", gepr. Pfenninger (doppelte Signatur) und Fotoattest Franz Stegmüller BPP (2022): "tadellose Erhaltung, nicht repariert. Eine seltene Marke", Mi. 2.000.- - in einwandfreier Qualität wird diese Marke kaum einmal angeboten! - in unserer 188. Auktion erzielte ein Exemplar mit Nummernstempelentwertung 1.900.- Euro!</b>	21b ☉	1000,—
31P	30 Kreuzer lebhaftgelborange, tadellos postfrisches Luxusstück, unsigniert, Fotoattestkopie Flemming BPP (für ehemalige Einheit), Mi. 600.-	22a **	160,—
32FP	<b>30 Kreuzer dunkelgelblichorange, vollzahniges und farbfrisches Kabinettstück, zentrisch entwertet mit Zackenkranzstempel "24" (Carlsruhe), in dieser Qualität eine seltene Marke, gepr. Richter und Fotoattest Stegmüller BPP (2023): "Farbfrische und feine, tadellose Erhaltung. Ein dekoratives Exemplar.", Mi. 3.000.-</b>	22b ☉	800,—
33FP	30 Kreuzer dunkelgelblichorange, waagerechter Dreierstreifen vom Bogenunterrand, tadellos postfrisch, unsigniert, Fotobefund Franz Stegmüller BPP (2023): "echt und einwandfrei", Mi. 340.-++	22b(3) **	80,—
34	30 Kreuzer dunkelgelblichorange, Viererblock (waagrecht gefaltet), postfrisch, tadellos, unsigniert, Mi. 450.-	22b(4) **	90,—
36FP	7 Kreuzer hellblau mit Ekr. "CARLSRUHE STADT-POST 10 OCT." auf Briefhülle nach Konstanz, seltene Einzelfrankatur auf portorichtig frankiertem Brief der 2. Gewichtsstufe, tadellos, Fotoattest Stegmüller BPP	25b ☒	250,—
37	7 Kreuzer hellblau, farbfrischer und vollzahniger Viererblock, tadellos postfrisch, gepr. Seeger BPP, Mi. 550.-	25b(4) **	130,—

## Bayern

38FP	<b>1 Kreuzer schwarz, Platte 1, voll- bis breitrandiges Kabinettstück, entwertet mit Zweizeiler "MÜ(NCHEN ...)", gepr. Drahn und Fotoattest Sem BPP (2023): "einwandfrei erhalten. Gut gerandeter "Schwarzer Einser"."</b>	11a ☉	1000,—
39	3 Kreuzer blau, Platte 2, senkrechter 4er-Streifen mit kleinem Oberrand, jede Marke zentrisch und glasklar gestempelt gMR "156" - Kipfenberg, links überrandig mit kompletter Schnittlinie, die untere Marke rechts unten leicht berührt, das obere Paar jedoch mit angesetztem rechten Rand (und dort Randlinien meist nachgemalt), die übrige Marke in einwandfreier Erhaltung, trotz der Restaurationen eine attraktive und ausgesprochen farb tiefe Einheit mit besserem gMR, neuer Fotobefund Sem BPP (2023): "Senkrechte Viererstreifen dieser Marke sind nicht häufig.", Mi. 2.500.-	211/2(4) ☉	90,—
47	1 Kr. hellgrün, Wasserzeichen Y, Bogenteil von dreißig Marken, postfrisch, eine Marke teils leichtes Stockfleckchen	22Ya **	400,—
51	2 Mark orange mit Zusatzfrankatur 5 Pfg, 10 Pfg und 50 Pfg rückseitig auf gesiegeltem Leinen-Wertbrief (Wert 13.500.- Mark) von Würzburg nach München, Umschlag Gebrauchs- und Altersspuren, sehr seltene Frankatur, ex Sammlung Eduard Peschl, Fotoattest Helbig BPP	64x ☒	400,—
53	2 Mark graubraun und 5 Mark gelbgrün. Beide Werte einwandfrei postfrisch. Mi.120.-	69/70x **	Gebot
55	10 Pfg rot auf mittelchromgelb Type III auf Zeitungssache ab Zeitungsabteilung Landshut 1.1.13	78III ☒	80,—
56	2 Mark König Ludwig III, Friedensdruck, ungezähnt, Viererblock, tadellos postfrisch, Mi. 480.-	105IU(4) **	100,—
57	10 Pfg karminrot bis lilalot auf Zeitungssache mit Stempel Nürnberg 2 - Zeitungszustellung 15.3.19	114 ☒	50,—
58	10 Pfg karminrot bis lilalot auf Einlieferungsschein B 46.10 für ein Paket ab München vom 7. Juni 18 nach Syrien	114A ☒	50,—
59	15 Pfg König Ludwig III. auf Zeitungssache ab Zeitungsabteilung Regensburg 19.1.17.	115 ☒	50,—
60P	3 Pfg bis 2 Mark Volksstaat Bayern, geschnitten, 20 Werte gestempelt komplett, geprüft Infla, Mi. 800.-	116/35IIB ☉	250,—
61	3 Pfennig - 20 Mark Ludwig geschnitten, alles Randstücke, auf vier philatelistischen R-Briefen von "AUGSBURG 29 JUN 20" nach Eisleben, alle Umschläge dreiseitig geöffnet und als Briefstücke sign. Infla/H.	116/35B ☒	160,—

## Bayern Zusammendrucke

70P	Apfelwein + 10 Pfennig mit Zusatzfrankatur auf R-Brief nach England mit Sonderstempel und Sonder-R-Zettel "PHILATELISTENTAG/MARKREDWITZ 3 AUG 12"	W3.5 ☒	400,—
-----	---	--------	-------

## Braunschweig

75P	1/2 Groschen schwarz auf grünem Papier, waagrechtes Paar, voll- bis breitrandiges sowie farbfrisches Kabinettstück, entwertet mit blauen Nummernstempeln "38." (Schöppenstedt) auf kleinem Briefstück, Fotoattest Lange BPP: "in farbfrischer, einwandfreier Erhaltung . .	10A(2) △	400,—
76FP	<b>1/2 Groschen schwarz auf grünem Papier, mit bogenförmigem Durchstich 16, mit dreiseitig gutem Durchstich, unten Scherentrennung und kleine Kerbe, sonst ist die Erhaltung einwandfrei, entwertet mit Nummernstempel "37" Schöningen, entsprechendes Fotoattest Lange BPP: "Eine seltene Marke.", Mi. 4.000.-</b>	10B ☉	500,—
77P	1 Silbergroschen schwarz auf gelbem Papier, farbfrisches und breitrandiges Luxusstück, ungebraucht mit nahezu vollständiger Originalgummierung, Fotoattest Lange BPP: "in feiner, farbfrischer, einwandfreier Erhaltung. Ungebraucht eine nicht häufige Marke.", Mi. 550.-	11A *	160,—
78FP	<b>1 Silbergroschen auf lebhaftbraungelb, linienförmig durchstoßen 17, mit Nummernstempel "8", vollständiger Durchstich an allen Seiten in üblicher Beschaffenheit, kleine Schürfungen, sonst tadellos, Fotoattest Lange BPP, Mi. 7.000.-</b>	11C ☉	700,—

## Bremen

79FP	7 Gr. auf mittelrötlichgelb, allseits breitrandig mit Oberrand und farbfrisch, gestempelt "BREMEN" bis auf winzige punkthelle Stellen tadellos, dekoratives Exemplar dieser seltenen Marke, sign. Köhler, Fotoattest Heitmann BPP, Mi. 900.-	3a ☉	200,—
80FP	5 Sgr. dunkelolivgrün, allseits voll- bis breitrandig, gestempelt "BREMEN", tadellos, sign. Köhler, Fotobefund Heitmann BPP, Mi. 380.-	4a ☉	100,—
81FP	<b>2 Gr. bräunlichorange, gestempelt "BREMEN", repariert, dennoch dekoratives Exemplar dieser sehr seltenen Marke, sign. Bühler, Fotoattest Heitmann BPP, Mi. 4.500.-</b>	5b ☉	500,—
82FP	5 Gr. auf mattgraubraun, gestempelt "Bremen", bis auf eine leicht falzhelle Stelle tadellos, sign. Pfenninger, Fotobefund Heitmann BPP, Mi. 300.-	7A ☉	50,—



83FP	10 Gr. schwarz, Durchstrich D 1 I, gestempelt "BREMEN" auf Briefstück, unten leicht stumpfer Durchstrich, sonst tadellos, sign. W. Engel BPP, Fotoattest Heitmann BPP, Mi. 1.200.-	8A △	300,—
84FP	2 Gr. orange, gestempelt "BREMEN", tadellos, sign. Bühler, Fotobefund Heitmann BPP, Mi. 450.-	10a ⊙	100,—
85FP	10 Gr. schwarz, gestempelt "BREMEN" und Blaustich oben links, tadellos, sign. Dr. Fischer BPP, Fotoattest Heitmann BPP, Mi. 1.400.-	14 ⊙	350,—

**Hamburg**

86	2 Schilling orangerot, vollrandiges und farbrisches Kabinettstück, Einzelfrankatur auf Brief von "Hamburg 27 6" nach Lübeck, Name der Adresse etwas überschrieben, links zeigt die Marke die volle Zwischenlinie, sie ist entwertet mit voll abgeschlagenem Vierstrichstempel, Fotoattest Lange BPP, Mi. 900.-	3 ☒	180,—
----	--	-----	-------

**Hannover**

87FP	1/30 Thaler / 1 Silbergroschen schwarz auf lachsfarben, vollrandiges Prachtstück mit Entwertung durch L1 "GIFHORN", Fotobefund Michael Jäschke-Lantelme BPP (2023): "kleine helle Stelle oben außerhalb des Markenbilds, einwandfrei"	3a ⊙	30,—
88FP	1/10 Thaler / 3 Silbergroschen schwarz auf gelb, breitrandiges Luxusstück mit Entwertung "HANNOVER" auf Briefstück, Fotobefund Michael Jäschke-Lantelme BPP (2023): "echt und einwandfrei"	5 ⊙	30,—
89P	3 Pfennige hellrötlichkarmin, Eckrandstück unten links mit 8 mm breitem Seitenrand mit Reihenzahl "12" und 3 mm breitem Unterrand, entwertet mit Zweikreisstempel "Emden 19/5, postalisch bedingt Beschriftung im linken Bereich, ein farbrisches und breitrandiges Kabinettstück, Fotoattest Jäschke-Lantelme BPP (2022)	6aRZ ⊙	210,—
90P	3 Pfennige grau genetzt auf vollständiger Postvereins-Drucksache HARBURG 2/9 (1857) mit komplettem Inhalt nach Berlin in ursprünglicher, bildschöner Erhaltung.	8b ☒	330,—
92	Einheiten "König Georg V.", Mi.-Nr. 14dII und 15a und 15b jeweils im Viererblock, tadellos postfrisch, 14dII und 15a gepr. Berger, Mi. 1.616.-	14dII,15a,b **	300,—
93FP	1/2 Groschen schwarz, weiße Gummierung, voll- bis überrandiges und farbrisches Luxusstück, klar entwertet mit zentrisch abgeschlagenem K2 "HANNOVER 10.10" in blau, gepr. Alcuri, Fotobefund Michael Jäschke-Lantelme BPP (2023): "in fehlerfreier Erhaltung. Ein überdurchschnittlich schönes Stück."	17y ⊙	100,—
94	1/2 Groschen schwarz, weiße Gummierung, vollrandiges und farbrisches Kabinettstück, entwertet mit blauem K2 "Osnabrück" auf Briefstück (mit Falz, da zur Prüfung gelöst), gepr. Engel, Mi. 250.-	17y △	80,—
96FP	3 Groschen, dunkelockerbraun, allseits breit- bis überrandiges und farbrisches Luxusstück, entwertet mit blauem K2 "HILDESHEIM 28 6", unsigniert, Fotobefund Michael Jäschke-Lantelme BPP (2023): "in fehlerfreier Erhaltung. Ein überdurchschnittlich schönes Stück." - in dieser Erhaltung findet man diese seltene Farbe kaum einmal.	19c ⊙	200,—

**Helgoland**

97P	1/2 S ungezähnt in Kopftype II (Hamburger Neudruck) tadellos postfrisch vom Unterrand, Fotobefund Schulz BPP.	1II HND **	50,—
98FP	6 Sch. graugrün/lilarose mit Rundstempel "HELGOLAND JA.20.1874", bis auf eine leicht gerundete Ecke unten rechts und leichte Schürfungen tadellos, sign. Dr. Sommer und Pirl, Fotoattest Heitmann BPP, Mi. 600.-	4 ⊙	100,—
99FP	1/4 S. lilarosa/graugrün, waagerechter 6er-Block, postfrisch, vorgefaltet, tadellos, Fotoattest Heitmann BPP	8b **	200,—
100FP	1 F./ 1 Pfg. lilakarmin/grün, senkrechter 6er-Block aus der linken unteren Bogenecke, postfrisch, Fotobefund Heitmann BPP	11 **	50,—
101FP	1 F./ 1Pfg. lilakarmin/grün, mit Ra 2 "Aus Helgoland über Cuxhaven", u.a. links Randausbesserungen, sign. Schlesinger, Fotoattest Heitmann BPP, Mi. 900.-	11 ⊙	100,—
102FP	2 F./ 2 Pfg. grün/lilakarmin mit Rundstempel "HELGOLAND", waagerechte Bugspur und leicht stumpfe Zähne oben, sonst tadellos, u.a. gepr. Lemberger, Fotoattest Heitmann BPP, Mi. 1.100.-	12 ⊙	120,—
103FP	1 Sh./ 1 M. blaugrün/grauschwarz/mittelrosa, ungebraucht vom Bogenunterrand, tadellos, sign. Kosack, Fotobefund Heitmann BPP, Mi. 280.-	19Aa *	50,—
104FP	1 Sh./1 M. blaugrün/grauschwarz/mittelrosa, ungebraucht vom Oberrand, tadellos, sign. Kosack, Fotobefund Heitmann BPP, Mi. 280.-	19Aa *	50,—
105FP	5 Sh./ 5 M. ungebrauchter 4er-Block, eine Marke postfrisch, eine Marke leicht falzhell, sign. Bühler, Fotoattest Heitmann BPP	20A **/*	200,—

**Mecklenburg-Schwerin**

106FP	4/4 Schilling lebhaftbräunlichrot, waagerechtes Paar und Einzelstück in farbrischer, tadellos durchstochener Kabinetterhaltung auf Briefstück mit klarer Entwertung "ROSTOCK 25 11 BAHNHOF", gepr. Ebel und Fotobefund Michael Jäschke-Lantelme BPP (2023): "in fehlerfreier Erhaltung."	5a(3) △	150,—
-------	--	---------	-------

**Mecklenburg-Strelitz**

107FP	1/4 Sgr bis 3 Sgr. tadellos ungebraucht komplett, Mi. 990.-	1/6 *	200,—
-------	---	-------	-------

**Oldenburg Vorphilatelie**

108	1829, OLDENBURG MARZ 29, roter L2 (Feuser 2620-6) auf Faltbriefhülle	☒	80,—
-----	--	---	------

**Oldenburg**

109FP	1/3 Silbergroschen schwarz auf grün, farbrisches sowie voll- bis breitrandiges Kabinettstück, klar gestempelt mit Ra2 "CLOPPENBURG", gepr. Köhler und Fotoattest Franz Stegmüller BPP (2023): "Farbfrische und feine, tadellose Erhaltung.", Mi. 1.300.-	1 ⊙	400,—
110P	1 Gr schwarz auf blau tadellos ungebraucht mit Gummi und sauberem Falz (vermutlich aber Neugummi, deshalb als ohne Gummi bewertet), geprüft Diens und ein weiteres Zeichen, Mi. 500.-	6a (*)	100,—
111FP	1/3 Groschen moosgrün, allseits voll- bis breitrandig geschnitten, entwertet mit blauem Ra2 "JEVER", die Marke ist rechts oben dünn und weist oben, bzw. rechts unten Einrisse auf, seltene Marke, Fotobefund Stegmüller BPP (2008): "Sehr farbfrische und dekorative Gesamterhaltung.", Mi. 3.000.-	10b ⊙	450,—
112	1/3 Groschen schwärzlichgelblichgrün. Einwandfrei postfrisch. Mi.90.-	15B **	Gebot
113FP	1/2 Groschen orange, Durchstich 10, farbrisches und tadellos durchstochenes Kabinettstück, entwertet mit blauem Ra2 "VECHTA", in dieser Erhaltung eine wirklich seltene Marke, Fotobefund Franz Stegmüller BPP (2023): "Farbfrische und feine, tadellose Erhaltung.", Mi. 450.- (unterbewertet).	16B ⊙	200,—
114	1 Groschen karmin, beide Durchstichvarianten, je als Einzelfrankatur auf Brief mit Ra2 "Rodenkirchen", würde eine dekorative Albumseite ergeben.	17A/B ☒	60,—

**Preußen Vorphilatelie**

116	AHLEN, L1 mit hds. nebengesetztem Datum 28/10, Postwärterstempel auf Dienstbriefhülle nach Oelde.	☒	50,—
118	ANDERNACH, L1 in rot auftaxiertem Porto-Brief vom 22.6.1824 nach Wipperfürth, das vorgesetzte Postamt war Bonn, umspediert wurde im Postamt Köln - siehe nebengesetzter Stempel.	☒	80,—
119	ARNSWALDE, L1 in rot als Postwärterstempel auf Dienstbrief vom 15.9.1821 nach Jacobshagen, vorgesetztes Postamt war Stargard, da der Brief den Binnenkurs nicht verlassen hat, wurde er nicht erneut gestempelt. Farbige Abschläge sind wesentlich seltener als solche in schwarzer Stempelfarbe!	☒	100,—
120	ARNSWALDE, schwarzer L1 als Postwärterstempel auf Dienst-Briefhülle nach Fürstenuau, da der Brief den Binnenkurs nicht verlassen hatte wurde er nicht nochmals vom vorgesetzten Postamt gestempelt.	☒	50,—
122FP	D.BARTEN, roter L1 als Postwärterstempel auf taxiertem Brief vom 28.4.1819 nach Preußisch Eylau, nebengesetzt der Stempel des vorgesetzten Postamtes Rastenburg (L2 mit Datum).	☒	120,—



125	BERGHEIM, L1 als Postwärterstempel auf Dienstbrief vom 1.5.1821 nach Köln, wo sich auch das vorgesetzte Postamt befand. . . . .	☒	50,—
126FP	1821, BERLINCHEN, L1 in blau auf Dienstbrief nach Frankfurt an der Oder, nebengesetzt der Stempel des vorgesetzten Postamtes Soldin (L2 mit Datum), geschrieben wurde der Brief in Wertstein, jedoch im benachbarten Berlinchen aufgegeben. . . . .	☒	150,—
130	1820, BOPPARD, L1 als Postwärterstempel auf Auslandsbrief nach Laufenburg/Schweiz. . . . .	☒	50,—
132	BUER, L1 auf Brief nach Münster, datiert 15 Juny 1822. . . . .	☒	50,—
135	CHODSIEZEN, Sonderform als Postwärterstempel auf Dienst-Briefhülle nach Bromberg, nebengesetzt L2 des vorgesetzten Postamtes Schneidemühl. . . . .	☒	60,—
136	1866, DIRSCHAU, L1, weiterverwendeter Postwärterstempel, hier sehr späte Verwendung auf Posteinlieferungsschein. . . . .	☒	50,—
137	1818, Dormagen, Postwärter-L1 mit hds. Datum 20 febr. auf Dienstbrief an den Landrat des Kreises Neuss, (Feuser 757-1) . . . . .	☒	80,—
140	1823, Egel, Schreibrift-L1 auf einem Brief nach Gehrde bei Osnabrück, nebengesetzt L2 des umspedierenden Postamts Halberstadt. . . . .	☒	50,—
141	ERXLEBEN., L1 als Postwärterstempel auf Franco-Briefhülle nach Magdeburg, wo auch der Sitz des vorgesetzten Postamtes war. . . . .	☒	50,—
142	EXIN, L1 als Postwärterstempel auf Faltbriefhülle nach Bromberg. . . . .	☒	50,—
144	FORSTE, L1 auf austaxierter Franco-Briefhülle nach Spremberg, dort war auch der Sitz des vorgesetzten Postamtes. . . . .	☒	50,—
145	Friedland, Postwärter-L1 klar auf Dienstbrief nach Königsberg, (Feuser 1028-1). . . . .	☒	50,—
146	GNADENFELD., L1 als Postwärterstempel auf Franco-Briefhülle nach Ratibor, dem Sitz des vorgesetzten Postamtes. . . . .	☒	50,—
147	GOSTYN, L1 auf Franco-Briefhülle nach Fraustadt, nebengesetzt der L2 des vorgesetzten Postamtes Lissa. . . . .	☒	60,—
149	1822, de Greifenberg 7/9 22, roter hds. Aufgabevermerk auf Dienstbriefhülle nach Stettin, nebengesetzt der Zweizeiler des vorgesetzten Postamts Naugard. . . . .	☒	50,—
151	1821, Grünthal, Postwärter-L1 auf Dienstbrief nach Köln, (Feuser 1288-1) . . . . .	☒	80,—
153	KOENIGSWINTER, L1 als Postwärterstempel auf Dienstbrief nach Cöllen (Köln). . . . .	☒	50,—
158	LOEWENBERG, L1 in schwarz als Postwärterstempel auf taxiertem Brief vom 9.12.1823 nach Greiffenberg im Binnenkurs des vorgesetzten Postamtes Hirschberg, da der Brief den Binnenkurs nicht verließ nicht vom vorgesetzten Postamt gestempelt. . . . .	☒	50,—
162	1821, OLTEZKO, schwarzer L1 auf Dienstbrief nach Insterburg, beige L2 des umspedierenden Postamtes Gumbinnen vom 4 September. . . . .	☒	50,—
164FP	b. Neurode, L1 in rot auf Brief mit nebengesetztem Ra2 "GLAZ" in schwarzer Farbe, der L1 b. Neurode in roter Farbe ist selten. . . . .	☒	100,—
165	NEUSTETTIN, L1 auf Dienstbrief vom 18.5.1820 nach Ratzebuhr . . . . .	☒	50,—
167	1821, Oberhausen, Postwärter-L1 auf Dienstbrief nach Köln, vollständiger Inhalt. Stempel an wenigen Buchstaben etwas nachempfunden, zur besseren Lesbarkeit, dennoch reizvoller Beleg mit diesem seltenen Stempel! . . . . .	☒	80,—
168	OSCHERSLEBEN, L1 auf Dienst-Briefhülle nach Halberstadt, wo auch das vorgesetzte Postamt seinen Sitz hatte. . . . .	☒	40,—
169	1825, OSTERODE, Postwärter-L1 (weiterverwendet) auf Dienstbrief nach Hohenstein. . . . .	☒	50,—
170	OSTERWIECK, L1 als Postwärterstempel auf Militaria-Dienstbriefhülle nach Aschersleben, nebengesetzt L2 des vorgesetzten Postamtes Halberstadt. . . . .	☒	50,—
175	1822, PR:EYLAU, schwarzer L1 auf Franco-Brief nach Königsberg, welches auch Sitz des vorgesetzten Postamtes war. . . . .	☒	50,—
176	1825, PR.STARGARDT, L1 in schwarz auf Brief nach Graudenz, das vorgesetzte Postamt war Mewee, die Zweistempelung erfolgte aber im nahegelegenen umspedierenden Postamt Marienwerder mit L2 am 7. Februar. . . . .	☒	50,—
178	Rogasen, Postwärter-L1 auf Brief nach Posen, nicht ganz kpl. Faltbriefhülle ohne Inhalt, (Feuser 2995-1) . . . . .	☒	50,—
179	SANGERHAUSEN, L1 als Postwärterstempel auf Franco-Briefhülle aus dem Jahr 1821 nach Langensalza, das vorgesetzte Postamt Querfurt lag abseits des Brieflaufweges. . . . .	☒	50,—
180	1823, Schkeuditz, Postwärter-L1 zusammen mit Ra2 des umspedierenden Postamts Delitsch auf taxiertem Brief nach Landeshut in Schlesien, (Feuser 3153-1) . . . . .	☒	80,—
182	1821, Schoenek 7:Dc, Postwärter-L1 auf Dienstbrief nach Marienwerder, (Feuser 3203-01). . . . .	☒	100,—
183	SCHOENLANKE, L1 auf Franco-Briefhülle nach Bromberg, spedierte vom Postamt Schneidemühl - siehe L2 vom 9. Januar. . . . .	☒	50,—
184	SCHRIM, L1 auf austaxierter Franco-Brief nach Bromweg, der Stempel des vorgesetzten Postamts Posen fehlt. . . . .	☒	50,—
185	1823, SEEHAUSEN, schwarzer L1 auf taxiertem Franco-Brief nach Hamburg, nebengesetzt L2 des umspedierenden Postamtes Lenzen. . . . .	☒	50,—
186	1818, St. Goar, Postwärter-L1 auf Dienstbrief nach Bingen, (Feuser 3383-1) . . . . .	☒	80,—
187	1824 (ca.), STRZELLNO, Postwärter-L2 auf Dienstbriefhülle nach Bromberg, nebengesetzt L2 des vorgesetzten Postamtes Inowrazlaw. . . . .	☒	50,—
188	VANDSBURG, schwarzer L1 auf Dienstbriefhülle nach Berlin, nebengesetzt Stempel des umspedierenden Postwärteramtes Nackel vom 27 MART, Nackel hat als wichtiger Postort 1817 auch als Nicht-Postamt einen amtlichen Zweizeiler erhalten. . . . .	☒	50,—
189	1821, WANZLEBEN, kleiner L1 auf gebührenbefreitem Dienstbrief nach Seehausen . . . . .	☒	50,—
191	WIRSITZ, schwarzer L1 auf Dienstbrief-Hülle nach Bromberg. . . . .	☒	50,—
192	WONGROWITZ, sehr großer L1 in schwarz auf Franco-Briefhülle nach Culm, weitergeleitet nach Graudenz. . . . .	☒	50,—

## Preußen

195P	1 Sgr. dunkellilarot, 2 Sgr. schwarzblau und 3 Sgr. dunkelgelb auf weißem Papier ohne Wz., Probedruck 1856, allseits vollrandiger Schnitt, ungebraucht mit Originalgummierung, leichte bzw. bei der 3 Sgr. etwas stärkere Oxidation der Druckfarben, selten angeboten! . . . . .	2/4P4 *	200,—
196FP	<b>1 Silbergroschen schwarz auf feuerrot, vollrandiges und farbfisches Exemplar als portogerechte Einzelfrankatur von "1065" mit nebengesetztem Ra2 "Nordhausen" (Reg.-Bez. Erfurt) nach Heringen (Reg.-Bez. Merseburg), gepr. Meier BPP, Kabinett.</b>	2c ☒	800,—
197	1 Sgr. schwarz auf rosa und 3 Sgr. schwarz auf gelb, je vollrandiges und farbfisches Kabinettstück, portogerechte Frankatur auf Insinuations-Dokument von "207" - Buk (Reg.-Bez. Posen) mit nebengesetztem K2 "BUK 15/7" (1857) nach Graetz. . . . .	2a,4a ☒	200,—
198P	2 Sgr. schwarz auf blau, vollrandiges und farbfisches Oberrandstück mit Reihenzähler "8", Kabinett, klar gestempelt mit Nummernstempel "794" - Landsberg (Reg.-Bez. Frankfurt/Oder), Fotobefund Flemming BPP (2013): "in guter Bedarfsqualität." und Expertise Voigt VP (2019): "echt und einwandfrei". . . . .	3RZ ☉	150,—
199P	4 Pfennige grün, farbtintensives und allseits vollrandiges Kabinettstück, klar entwertet mit K1 "POTSDAM 29 7" (Reg.-Bez. Potsdam) auf Briefstück, gepr. Drahn, Brettli und Expertise Voigt VP (2019): "echt und einwandfrei". . . . .	5a △	80,—
200P	3 Silbergroschen, Nachdruck von 1864, tadellos ungebraucht mit Originalgummierung, Auflage nur 100 Exemplare, Fotobefund Florian Berger "echt und einwandfrei, Kabinettstück", sehr seltene Marke! . . . . .	8NI *	150,—
201	4 Pfennig grün. Vollrandig, am Unterrand mit Teilen der Nachbarmarke. Einwandfrei erhalten. . . . .	9 ☉	Gebot
203P	1 Sgr. rosa, gegitterter Grund, allseits vollrandiges und farbfisches Kabinettstück vom linken Bogenrand (15mm) mit Reihenzähler "3", klar entwertet mit Orts-K2 "Magdeburg 21 8" (Reg.-Bez. Magdeburg), gepr. Pfenninger und Fotobefund Flemming BPP (2012). . . . .	10aRZ ☉	150,—
204P	2 Sgr. blau, gegitterter Grund, farbfisches und allseits voll- bis breitrandiges Luxusstück, klar und zentrisch entwertet "HALLE A./S. 5 5" (Reg.-Bez. Merseburg), Expertise Voigt VP (2019): "echt und einwandfrei". . . . .	11a ☉	100,—
205	3 Sgr. gelborange, gegitterter Grund, allseits vollrandiges und farbfisches, waagerechtes Kabinettstück, klar entwertet mit Orts-K2 "HAMBURG 3/7", Fotobefund Flemming BPP (2012): "in einwandfreier Qualität." . . . . .	12a(2) ☉	90,—
206FP	6 Pfennige, Probedruck in lebhaftgelb, tadellos ungebraucht mit allseits sauberem Durchstich, Kabinett, selten angeboten. . . . .	15P *	80,—
207P	2 Sgr. ultramarinblau, farbfisches Exemplar mit seltener Fremdentwertung mittels Sachsen Bahnpost-K2 "GLAUCHAU-GERA" auf Briefstück (Marke war vom Briefstück gelöst und wurde replaziert), zwei Seiten Scherentrennung. Liebhaberstück! Fotobefund Brettli (2014)	17a △	80,—
209	2 Sgr. ultramarinblau, Adler im Oval, waagerechtes Paar, tadellos durchsticht, Kabinett, klar entwertet mit blauem K2 "LIEBENAU" auf Briefstück, gepr. Dr. Rieger, Fotobefund Brettli AIEP (2014): "echt und einwandfrei" und Expertise Voigt VP (2019): "echt und einwandfrei". . . . .	17a(2) △	100,—
211P	3 Pfg im Achteck, 4er-Block mit Unterrand und RZ "4" und "5", die linke obere Marke kleine Haftspur, die restlichen 3 Werte postfrisch, unsigniert (!), ringsum noch passabel durchstoßen, vertikaler Durchstich zwischen den beiden unteren Marken gebrochen, sonst tadellos erhalten, Mi. 300.-+ . . . . .	19a(4) **/*	85,—



212P	30 Sgr. dunkelgrünblau, Viererblock, postfrisch/ungebrauchtes (je zwei Werte) Kabinettstück vom linken Bogenrand, Fotoattest Flemming BPP: "seltene Einheit in einwandfreier Bedarfsqualität."	20(4) **/*	300,—
213	10 Silbergroschen Innendienstmarke, senkrechter Fünferstreifen auf kleinem Briefstück mit klaren K2 "BONN 11.12.68", Marken farbfrisch in üblicher Erhaltung, Bugspur durch die mittlere Marke, dennoch seltene Einheit und daher tolerierbar, gepr. u. a. Georg Bühler.	20(5) △	230,—
214P	10 und 30 Sgr Ziffer tadellos postfrisch und noch völlig unsigniert, 10 Sgr vom linken Bogenrand, äußerst frisch erhaltene Marken! Mi. 620.-	20/21 **	240,—

## Preußen Ganzsachen

217	3 Sgr. Ganzsachenumschlag mit Zufrankatur 6 Pfennig orange (2), von "Reichenbach 9.2.67" Schübelbach in die Schweiz, Gebrauchsspuren	U25,15a(2) ☒	80,—
218	4 Silbergroschen braun, sog. Oktogon, A-Format 147 x 83 mm, Schilling Nr 2, von Frankenhausen 12/5 nach Verviers/Belgien, aufgesetzt roter L1 "P.D.", tadellos, Mi. 650.-	U4A ☒	250,—
219	2 Silbergroschen Ganzsachenumschlag preußischblau mit Zufrankatur 2 Silbergroschen ultramarin und 1 Silbergroschen rosa als 5 Sgr. Porto für einen deklarierten Wertbrief von "Schmiedeberg i. Schlesien" nach Berlin, fünffach gesiegelt, gute Erhaltung, Fotoattest Flemming BPP: "Schöne Buntfrankatur."	U21Ba,16a,17 ☒	200,—

## Preußen Nummernstempel

222	"572" - Halle an der Saale (Reg.-Bez. Merseburg), klar und zentrisch auf Kabinettstück 2 Sgr. schwarz auf blau.	3 ☉	Gebot
-----	---	-----	-------

## Sachsen

227	<b>1/2 Neugroschen Zeichnung König Johann, Revisionsbogen schwarz auf weiß auf Karton zu 100 Marken, die zur Zerlegung in Schalterbögen gedachten Trennmarkierungen sind sämtlich sichtbar, der vorliegende Bogen diente Dokumentationszwecken und entstammt dem echten Herstellungsprozess, da die Bogenbilder keine Frankaturkraft hatten wurden um Missbrauch vorzubeugen Federstriche angebracht, diese wurden später von Sammlern oder Händlern entfernt - auch hier noch teils sichtbar u. a. Feld 36/37 oder aber senkrechte Zwischenstege der vorletzten Zeile, zwei Bogenecken jeweils leicht gestaucht, entlang des mittleren waagerechten Zwischensteiges war der Bogen gefaltet, wodurch geringfügige Randbüge am unteren Bogenteil entstanden. Fotoattest Vaatz BPP (2022).</b>	Revisionsbogen (*)	1000,—
228P	5 Neugroschen König Johann, karminrosa, waagerechtes Paar, ungebraucht mit Originalgummierung, links unten Eckbug mit Einriß - sonst tadellos, Fotobefund Rismondo BPP, Mi. 1.200.-	12c(2) *	140,—

## Schleswig-Holstein

229FP	<b>1 Sch. dunkelblau, unten angeschnitten, sonst vollrandig, mit Reistrundstempel "24" (Neumünster), rückseitig dünn und am Unterrand ist ein Paperspalt zu erkennen, dennoch attraktives Exemplar, Fotoattest Möller BPP, Mi. 10.000.-</b>	1c ☉	500,—
230FP	4 Schilling karminrot, entwertet mit Dreiringstempel (Nr. nicht identifizierbar), gepr. Drahn und Fotobefund Moeller BPP: "echt und einwandfrei", Mi. 600.-	3 ☉	120,—
231FP	1 1/4 Schilling grauultramarin, vollrandiges und farbfrisches Kabinettstück, entwertet mit besserem 3-Ring-Nummernstempel "138" - Bornhöved, Fotoattest Carl Aage Moeller BPP: "echt und einwandfrei"	6 ☉	70,—
232FP	1 1/4 Schilling grauultramarin, vollrandiges und farbfrisches Kabinettstück, entwertet mit besserem 3-Ring-Nummernstempel "139" - Bramstedt, Fotoattest Carl Aage Moeller BPP: "echt und einwandfrei"	6 ☉	70,—
234	1 1/4 Schilling olivgrün, Einzelfrankatur auf Faltbrief von "Hadersleben 2 8 67" nach Kolding mit rückseitigem Ank.-Stempel, der Brief ist frankiert nach besonderer Grenztaxe die zwischen gewissen Orten in der Grenzregion geltend war, Fotoattest Carl Aage Moeller BPP: "Die Marke hat unten Scherentrennung und der seltene Brief ist leicht umgefaltet. Der Brief ist in sehr präsentabler Originalerhaltung."	9 ☒	250,—
236	1 1/3 Schilling/1 Silbergroschen ungebrauchter Viererblock, untere Marken postfrisch, geprüft W. Engel BPP.	10 **/*	150,—
237FP	2 Schilling grauultramarin, tadellos gestempelt "TONDERN 18 10 65", Fotobefund Carl Aage Moeller BPP: "echt und einwandfrei", Mi. 300.-	11 ☉	100,—
238	2 Schilling grauultramarin. Einwandfrei postfrisch. Mi.150.-	11 **	Gebot
239	1 1/4 Schilling rotlila, waagerechter Viererstreifen auf Brief der vierten Gewichtsstufe von "Neumünster 19 7 67" nach Glückstadt mit mit Ausgabestempel vom 20.7, die Marken zeigen Scherentrennung, auf Brief dennoch seltene Einheit und Portodarstellung, Fotobefund Carl Aage Moeller BPP, Mi. 1.000.-+	14(4) ☒	150,—
240P	4 Schillinge, braunocker, farbfrisches und tadellos durchstochenes Luxusstück, zentrisch gestempelt "Friedrichstadt 4.12.67", Fotobefund Carl Aage Moeller BPP: "echt und einwandfrei"	17 ☉	100,—
241FP	2 Schilling grauultramarin, farbfrisches und leicht ausgabotypisch unregelmäßig durchstochenes Kabinettstück, entwertet mit K1 "PINNEBERG 8.9", Fotobefund Carl Aage Moeller BPP: "echt und einwandfrei"	21 ☉	30,—
242	1 1/4 Schilling bräunlichlila, zwei Werte als tarifgerechte Mehrfachfrankatur auf Postvorschussbrief von "GLÜCKSTADT 17.6.1867" nach NORBURG mit Ankunftsstempel vom 19.6., rückseitig abgeschlagen sind die Durchgangsstempel "Elmsh.ltzeh. Ebn. Post Exp. 18.6", "Schlesw. Post-Sped. Bur", "Flensburg 18.6.66" "Apenrade 19.6.66" sowie "Sonderburg 19.6.66", der Brief ist in sehr frischer Erhaltung, die Marken zeigen beide unauffällige Mängel, gepr. Carl H. Lange, Jakubek BPP und Fotoattest Carl Aage Moeller BPP (2021): "Ein seltener Beleg."	22(2) ☒	300,—
243FP	1 1/4 Schilling bräunlichlila, drei Werte auf Postvorschussbrief über 11 Mark, 12 Schillinge von "Kellinghusen 22 9 66" nach Sonderburg mit rückseitig abgeschlagenem Ankunftsstempel vom 23.9.66, gepr. Georg Bühler und Fotoattest Carl Aage Moeller BPP: "Der Brief ist in sehr guter Erhaltung, rechte Marke leicht stockig und mit unebenem Durchstich, ansonsten einwandfrei."	22(3) ☒	200,—
244	1 1/3 Schilling lebhaftkarmin, waagerechter Dreierstreifen als portogerechte Frankatur auf Briefteil von "Wilster 3 3" (mit Posthorn) nach Hannover mit rückseitigem Ank.-Stempel vom 4.3, Briefvorderseite teils mit Tesa unterstützt, der Dreierstreifen ist jedoch einwandfrei! Fotoattest Carl Aage Moeller BPP.	23(3) △	200,—

## Schleswig-Holstein Ortsstempel

245P	<b>"Grömitz 21/3 66.", handschriftlicher Aufgabevermerk vorderseitig auf kleiner Faltbriefhülle nach Petersdorf auf Fehmarn, frankiert mit Herzogth. Holstein 1/4 Schilling lebhaftbraunpurpur, ein sehr seltener Brief, die Marke mit Ortsstempel ist im Handbuch gänzlich unbekannt, nur 10 Tage später wurde diese Briefsammelstelle aufgelöst, Fotoattest Carl Aage Moeller BPP: "Der seltene Brief ist in schöner Erhaltung, einwandfrei. Der Entwertungsstempel ist schwach abgeschlagen.", Provenienz: Sammlung Dr. Wiegand.</b>	20 ☒	1000,—
246P	"TRITTAU 5.11.1865", dänischer Type K1, klar auf 2 Schilling Ziffern im Oval, grauultramarin, fünf Tage nach Verausgabung, rückseitig ganz kleine Düntheit, sonst tadellose Erhaltung, Fotoattest Carl Aage Moeller BPP: "echt und einwandfrei"	21 ☉	120,—
247FP	"RIPEN 4/8 64 12-1N"; klar und vollständig auf Briefstück mit 1 1/4 Schilling grün, der Stempel wurde nur kurze Zeit während der preußischen Besatzung Ripens vom 14.07-12.10 1864 genutzt, Fotoattest Moeller BPP: "Die Erhaltung ist einwandfrei"	4 △	120,—

## Schleswig-Holstein Bahnpost &amp; andere Entwertungen

250	<b>"Ascheberg 6/7 65" handschriftlicher Aufgabevermerk vorderseitig auf Faltbriefhülle nach Hohenwestedt, frankiert mit Schleswig Holstein 1/4 S. grün mit auf- und nebengesetztem Ekr. „BORNHÖVED 6 7 1865". Zusätzlicher handschriftlicher Vermerk „Gewicht 1/4 Loth" auf der Marke, vermutlich sollte dadurch der vorgeordneten Poststelle in Bornhöved angezeigt werden, dass der Brief unterfrankiert und mit 2 Sch. Ct. in Porto zu setzen wäre. Darauf ist der Postbedienstete nicht eingegangen, hat nochmals nachgewogen oder den Vermerk ignoriert. Gering unfrisch und die Marke mit kleinem Eckbug, ein sehr seltener und postgeschichtlich interessanter Beleg, Fotoattest Carl Aage Moeller BPP, Provenienz: ex. Sammlung Dr. Frank Michael Wiegand.</b>	9 ☒	500,—
-----	--	-----	-------



## Thurn & Taxis

251	"BORNHÖVED 25 4 1867", dänischer Antiqua-K1, klar und geradestehend auf Kabinettstück 1 1/4 Schilling olivgrün, Fotobefund Carl Aage Moeller BPP: "echt und einwandfrei" . . . . .	9 ☉	50,—
253P	"HOLST.EB..P.Sp.B. 9.9.", K1 in blau, zentrisch klar auf Kabinettstück 1 1/4 Schilling olivgrün, in dieser Farbe seltene Entwertung, Fotobefund Carl Aage Moeller BPP: "echt und einwandfrei." . . . . .	9 ☉	80,—
255P	"L.P. No. 3", Ra2 komplett und recht klar 1 1/4 Schilling olivgrün, tadellos, Fotobefund Carl Aage Moeller BPP: "echt und einwandfrei" . . . . .	9 ☉	80,—
256P	"L.P. No. 3", Ra2 komplett und recht klar 1 1/3 Schilling lebhafrotkarmin, tadellos, Fotobefund Carl Aage Moeller BPP: "echt und einwandfrei" . . . . .	23 ☉	80,—
260P	"ST. MARGARETHEN 25.8.67", K1 klar auf 4 Schilling braunocker, Kabinett, Fotobefund Carl Aage Moeller BPP: "echt und einwandfrei, seltener Stempel" . . . . .	25 ☉	80,—
261P	"WESSELBUREN 15 9 67", seltener K2 auf waagrechtem Paar 1 1/4 Schilling lebhaftrötlichlila, tadellose und farbfrische Kabinetterhaltung, Fotoattest Carl Aage Moeller BPP: "echt und einwandfrei" . . . . .	18a(2) ☉	200,—
262P	4-Ringstempel mit kleinem Punkt, verwendet bei der Schlesw. Eisenbahn, klarer Abschlag des seltenen Stempels auf Kabinettstück 1 1/4 Schilling olivgrün, Fotobefund Carl Aage Moeller BPP: "echt und einwandfrei" . . . . .	4 ☉	150,—

### Schleswig-Holstein Nummernstempel

263	Dreiringstempel ohne Nummer (KETUM), 3x klar auf Briefstück mit 2x 4 S. durchstochen (linke Marke abgeschnitten), Bugspur zwischen den beiden Marken, sonst Pracht . . . . .	DK9(2) △	80,—
268P	"148" - Lauenburg, 3-Ring-Nummernstempel auf Kabinettstück 1 1/4 Schillinge graublau, Fotoattest Carl Aage Moeller BPP: "echt und einwandfrei" . . . . .	6 ☉	50,—

### Thurn & Taxis

269	1 Kr. a. grau-grün zusammen mit 3 Kr. a. dunkelblau und zwei klar und diagonal aufgesetzten L1 "BIEBRICH" (Herzogtum Nassau) auf Kabinettbriefstück. Beide Werte farbfrisch und im guten, meist voll- bis überrandigen Taxisschnitt. Sem-Katalogwert 290.- (Spezialisierung nach Stempelvorkommen + Stempelbewertung) . . . . .	7a,8 △	80,—
270P	1 Sgr. a. hellblau, farbfrisches Exemplar mit extravaganter Federzugentwertung in Rautenform, derartige Entwertungen sind sehr selten und stammen von Bahnstationen (welche nur einen ganz geringen Bruchteil aller Taxis-Markentwertungen vorgenommen haben, insofern im Handbuch völligst unterbewertet), gepr. Sem BPP . . . . .	11a ☉	70,—
272	1/4 Sgr. hellrot zusammen mit 1/2 Sgr. grün auf Brief, mit Vierringstempel "14" nebst K2 "CASSEL 14 10 1862" und Vermerk "ganzfranco." (Ganzfranco) in den eigenen Land-Bestellbezirk nach Kirchditmold. 1/2 Sgr. Franco und 1/4 Sgr. moderiertes Landbestellgeld in die Vorstädte der Residenz Cassel. Rückseitig Distributionsstempel. Fotobefund Sem BPP "Taxisschnitt und leichte Mängel" . . . . .	13,14 ☒	100,—
273FP	1/4 Sgr. bis 9 Kr. tadellos postfrisch komplett mit 33IA+IB und 34 I+II. Nr. 30 kleine Bleistiftsignatur, Nr. 31 tiefst gepr. Dr. Helbig BPP, alle anderen noch unsigniert! Mi. 870.- . . . .	26/34 **	225,—
274	1/3 Sgr. grün, 4er-Block, lupen- bis breitrandig, rechts mit über 11 mm Bogenrand, postfrisch. . . . .	27 **	200,—
276	3 Kr. V.Ausgabe, als Einzel frankatur auf Streifenband-Adresse der 3. Gewichtsstufe in den Postverein, mit Vierringstempel "220" (Haferkamp Type 13, Bewertung 150 Punkte) nebst Ra3 "FRANKFURT A.M. / POSTEXPED. No 4 / 9 2 67" (Paulsplatz) über Salzung und Geisa nach Tann/Rhön/Preussen (Tann war vormals bayerischer Postort). Marke unten durch Randklebung Patina und leichte Mängel. Streifenband links geöffnet und neu verklebt. Fotobefund Sem BPP "Streifenbänder von Sendungen höherer Gewichtsstufen sind nicht häufig." . . . . .	52 ☒	150,—

### Württemberg

285FP	18 Kr hellblau tadellos gestempelt STUTTGART, Fotobefund Heinrich BPP: "In allen Teilen echt und ohne heimliche Mängel (rs. unten Papierreste). Marke farbfrisch, mit guter Wappenprägung und in ausgabetyppischem bis gutem Schnitt (unten und links Teile der Nachbarmarken. Typischer, teilw. Ausfall der Randlinien. Ansprechendes Exemplar der seltenen Marke!" Mi. 1.600.- . . . . .	10a ☉	600,—
287FP	3 Kreuzer gelborange tadellos postfrisch und noch unsigniert! Mi. 250.- für Falz, postfrisch sehr selten! . . . . .	17ya **	250,—
288	9 Kreuzer lilarot, dünnes Papier, Einzel frankatur auf Brief von "Stuttgart 21. Feb 1863" nach Riedenberg, bis auf einen Fehlzahn in einwandfreier und farbfrischer Erhaltung, Fotobefund Heinrich BPP, Mi. 900.- . . . .	19yb ☒	120,—
291FP	70 Kr. braunlila, allseits breitrandig mit Fächerstempel "STUTTGART POSTAMT III..FEB" unten wurde ein Stempeldurchschlag hinterlegt und links oben ein kleiner Eckmangel behoben, ansonsten ein sauberes und dekoratives Exemplar dieser seltenen Marke, Fotoattest Irtenkauf BPP, Mi. 7.000.- . . . . .	42a ☉	500,—
292FP	70 Kr. rotlila, Bogenfeld 1, allseits breitrandig mit praktisch vollständig erhaltenen schwarzen Trennungslinien, mit Fächerstempel "HEILBRONN JUN 30", rückseitig oben Papiermängel, nicht repariert, schönes Stück dieser seltenen Marke, Fotoattest Heinrich BPP, Mi.5.000.- . . . . .	42b ☉	600,—
293FP	70 Kreuzer rotlila, Bogenfeld 3, farbfrisches und vollrandiges Kabinettstück, entwertet mit Dkr. "ULM 12. FEB 1875", Fotoattest Irtenkauf BPP: "echt und einwandfrei", Mi. 5.000.- . . . . .	42b ☉	1500,—
295FP	10 Pfennig lilarot, ungebraucht mit Originalgummierung mit sauberem Erstfalzrest, tadellose Erhaltung, ungebraucht eine sehr seltene Marke, Fotoattest Winkler BPP (2022): "echt und einwandfrei Mi.-Nr. 115 b ist ungebraucht sehr selten.", die Mi.-Bewertung geht an der Realität leider etwas vorbei, das letzte ungebrauchte Exemplar erzielte 1.400.- Euro zzgl. Aufgeld! . . . . .	115b *	700,—
296P	3 auf 25 Pfg bis 50 auf 50 Pfg Freimarken, kompletter Satz mit fünf Werten, zeitgerecht gestempelt, gepr. bzw. Höchstwert Fotoattest Winkler BPP: "echt und einwandfrei" . . . . .	184/88 ☉	220,—
297P	50 auf 25 Pfg "Portpflichtige Dienstsache", tadellos gestempelt "Stuttgart", Fotoattest Winkler BPP: "einwandfrei", Mi. 1.000.- . . . . .	188 ☉	200,—
298	1 Mark schwärzlichrotviolett 50 mal tadellos postfrisch, als Bogen mit teils abgetrenntem Bogenrand und teils getrennt bzw. angetrennt. Nichts für Sammler schöner kompletter Bogen, aber die Marken sind tadellos. Mi. 750.- . . . .	212(50) **	30,—
299	2 Pfg bis 20 Pfg 100 Jahre Königreich mit Krönchenaufdruck, je im senkrechten Zwischenstegpaar, wie üblich teils im Zwischensteg gefaltet, tadellos postfrischer Satz mit 5 Werten, Mi. 1.200.- . . . . .	217/21ZS **	270,—
301	2 Pfg "Amtlicher Verkehr", senkrechtes Zwischenstegpaar, tadellos postfrisch, gepr. Winkler BPP und Fotoattest Klinkhammer BPP: "echt und einwandfrei", Mi. 600.- . . . . .	217ZS **	150,—
302	1 Mark schwärzlichrotviolett. Dienstmarke 100 Jahre Königreich. Einwandfrei postfrisch, Mi.160.- . . . . .	226 **	Gebot
304P	20 Pfg "Amtlicher Verkehr" mit Aufdruck "Volksstaat Württemberg", mittelvioletultramarin, zeitgerecht gestempelt "Stuttgart 6 Nov 19" auf Briefstück, tadellose Erhaltung, Fotoattest Winkler BPP: "echt und einwandfrei", Mi. 1.800.- - zeitgerecht entwertet eine sehr seltene Marke! . . . . .	264d △	500,—

### Norddeutscher Postbezirk Ganzsachen

307	Fouré-Fälschung Ganzsachen-Umschlag 1 Gr. auf 3 Sgr. Preussen, Format A, ungestempelt. Auf der Innenseite der Oberklappe das Signaturzeichen des Berliner Briefmarkenhändlers Künast, der seinerzeit von Fouré die Fälschungen als echte Ganzsachen kaufte. Kuvert minimale Spuren. Selten! . . . . .	U22 Fouré ☒	180,—
-----	---	-------------	-------

### Hufeisenstempel

308	"COELN * * 2 8 72" - (Spalink 4-2N1), klar und zentrisch auf waagrechtem Paar 1 Groschen großer Schild, lilarot, Kabinett, Fotobefund Sommer BPP. . . . .	DR19(2) ☉	80,—
310	"SOLINGEN", Spalink 34-3, je zentrisch auf 2x 1 Gr. kleiner Schild (1x das Tagesdatum nicht erkennbar) und je zentrisch sowie klar datierbar auf 3x 1 Gr. großer Schild. . . . .	4(2),19(3) ☉	100,—



## Deutsches Reich

311FP	1/4 Groschen kleiner Schild, grauviolett, tadellos postfrisch, unsigniert, Fotoattest Hansmichael Krug BPP (2023): "in einwandfreier Erhaltung.", Mi. 1.600.-	1 **	600,—
313FP	1/4 Groschen Kleiner Schild grauviolett, Viererblock, farbfrisches und tadellos gezähntes Luxusstück ohne jegliche Signaturen in postfrischer Erhaltung, Fotoattest Hansmichael Krug BPP (2023): "in einwandfreier Erhaltung. Postfrisch eine sehr seltene Einheit."	1(4) **	2500,—
314FP	1/3 Groschen kleiner Schild, gelblichgrün, ungebraucht mit Originalgummierung und minimalen Haftstellen, unsigniert Fotoattest Hansmichael Krug BPP (2023): "in einwandfreier Erhaltung.", Mi. 650.-	2a *	150,—
315FP	1/2 Groschen kleiner Schild, rötlichorange, ungebraucht mit Originalgummierung, abgesehen von drei kürzeren Zähnen befindet sich die Marke mit nur minimalen Haftstellen in tadelloser Erhaltung, Fotoattest Hansmichael Krug BPP (2023), Mi. 1.300.-	3 *	150,—
316FP	1 Groschen Kleiner Schild, karmin, farbfrisches und sehr gut geprägtes Kabinettstück in guter Zähnung, tadellos postfrisch, gepr. Pfenninger und Fotoattest Hansmichael Krug BPP (2023): "in einwandfreier Erhaltung. Postfrisch eine seltene Marke.", Mi. 2.000.- - wir konnten bisher nur wenige Stücke in dieser Qualität anbieten, in unserer 179. Auktion erzielte ein solches 1.700.- Euro zzgl. Aufgeld!	4 **	1200,—
317FP	2 Gr. grauultramarin, ungebraucht, linke Eckzahntönung sowie durch Scherentrennung leicht verkürzte Zähne, sonst tadellos, Fotoattest Brugger BPP, Mi. 2.200.-	5 *	300,—
318FP	5 Groschen kleiner Schild, ockerbraun, ungebraucht mit Originalgummierung und minimalen Haftstellen, unsigniert, Fotoattest Hansmichael Krug BPP (2023): "in einwandfreier Erhaltung.", Mi. 1.200.- - ein überdurchschnittliches Stück der in dieser Erhaltung seltenen Marke!	6 *	300,—
319FP	1 Kr grün tadellos ungebraucht mit vollem Originalgummi, gepr. Hunziker, Mi. 900.-	7 *	250,—
320FP	1 Kreuzer kleiner Schild, gelblichgrün, farbfrisches und sehr gut geprägtes Kabinettstück der seltenen Marke in tadellos postfrischer Gesamterhaltung, gepr. Pfenninger, Hennies BPP und Fotoattest Hansmichael Krug BPP (2023): "in einwandfreier Erhaltung.", Mi. 6.500.- - in unserer 168. Auktion erzielten wir für ein vergleichbares Stück 3.600.- Euro zzgl. Aufgeld!	7 **	2200,—
321P	1 Kreuzer kleiner Brustschild, gelblichgrün, waagerechter Dreierstreifen auf Briefstück, entwertet mit Baden DKr. "Kehl 8 Jul.", Fotobefund Krug BPP (2022): "in einwandfreier Erhaltung.", Mi. 280.-	7(3) △	65,—
322FP	2 Kreuzer kleiner Schild, rötlichorange, in frischer lebhafter Farbe, sehr gut und erhaben geprägt und gut gezähnt, tadellos postfrisches Kabinettstück, gepr. Pfenninger, Georg Bühler und Fotoattest Hansmichael Krug BPP (2023): "... in einwandfreier Erhaltung.", Mi. 6.500.-	8 **	2200,—
323	2 Kreuzer kleiner Schild, ziegelrot mit Ekr. "HEICHINGEN-BAHNH. 31.7.73" auf Karte nach Stuttgart, leichte Gebrauchsspuren, gepr. Sommer BPP	8 ☒	50,—
324P	2 Kreuzer kleiner Schild, ziegelrot, waagerechtes Prachtpaar, entwertet mit Rahmenstempel "Frankfurt am Main 26.1.72"	8(2) ☉	250,—
325FP	7 Kreuzer kleiner Schild, dunkelgraublau, ungebraucht, bis auf eine Nachzählung oben tadellos, Fotoattest Sommer und Jäschke-Lantelme BPP, Mi. 3.200.-	10 *	400,—
326FP	7 Kreuzer kleiner Schild, grauultramarin, farbfrisches und sehr gut geprägtes sowie gut gezähntes Kabinettstück in postfrischer Erhaltung, gepr. Pfenninger und Fotoattest Hansmichael Krug BPP (2023): "in einwandfreier Erhaltung.", Mi. 18.000.- - erstmalig können wir Ihnen diese in dieser Qualität sehr seltene Marke in tadelloser, postfrischer Erhaltung anbieten! Eine der wenigen Möglichkeiten diese Rarität zu ersehen!	10 **	6500,—
327FP	18 Kreuzer Kleiner Schild, ockerbraun, farbfrisches, sehr gut geprägtes und gut gezähntes Luxusstück der seltenen Marke, tadellos postfrisch, unsigniert, Fotoattest Brugger BPP: "Vorzügliche Gesamterhaltung dieser in postfrischer Erhaltung seltenen Marke.", Mi. 4.500.-, ein qualitativ gleichwertiges Stück erzielte in unserer 179. Auktion 2.500.- Euro zzgl. Aufgeld.	11 **	1800,—
328FP	18 Kreuzer kleiner Schild, ockerbraun, farbfrisches Kabinettstück mit Originalgummierung, tadellose Erhaltung, gepr. Pfenninger (doppelte Signatur) und Fotoattest Hansmichael Krug BPP (2023): "in einwandfreier Erhaltung.", Mi. 650.-	11 *	200,—
329FP	18 Kreuzer kleiner Schild, ockerbraun, Plattenfehler I "Punkt unter dem zweiten E von Kreuzer", tadellos postfrisches und unsigniertes Luxusstück, Fotoattest Brugger BPP: ".... Ausnahmestück" ein qualitativ gleichwertiges Stück - jedoch ohne den markanten Plattenfehler - erzielte in unserer 179. Auktion schon 2.500.- Euro zzgl. Aufgeld	111 **	2500,—
330FP	10 Groschen, grau, ungebraucht, tadellose Erhaltung, gepr. Krug BPP, Mi. 140.-	12 *	30,—
331P	10 Groschen gelblichgrau, waagerechter Viererstreifen, tadellos postfrisch, unsigniert, Fotoattest Krug BPP (2022): "in einwandfreier Erhaltung." - Einheiten dieser Ausgabe in postfrischer, unsignierter Erhaltung sind selten!	12(4) **	250,—
332P	30 Gr. grauultramarin, senkrecht Paar mit handschriftlicher Federzugentwertung "WEISSHOLZ 19/11. 72" auf Briefstück, tadellose Kabinetterhaltung, Fotoattest Krug BPP, Mi. 1.800.-	13 △	500,—
333FP	30 Groschen Ziffern, blau, farbfrisches Kabinettstück, postfrisch, unsigniert, Fotobefund Hansmichael Krug BPP (2023): "in einwandfreier Erhaltung.", Mi. 300.-	13 **	100,—
334FP	1/2 Groschen kleiner Schild, orange, überdurchschnittliches ungebrauchtes Luxusstück mit voller Originalgummierung und nur winzigen Haftpunkten, gepr. Drahn, Star(auscheck) und Fotoattest Hansmichael Krug BPP (2023): "Ungebraucht eine seltene Marke.", Mi. für ** 14.000.- / * 1.500.-	14 *	750,—
335FP	2 Kreuzer kleiner Schild, orange, farbfrisches Kabinettstück, tadellos postfrisch, gepr. Grobe und Fotobefund Hansmichael Krug BPP (2023): "in einwandfreier Erhaltung.", Mi. 180.-	15 **	60,—
337FP	1/4 Groschen großer Brustschild, violett, tadellos postfrisches Kabinettstück, vom rechten Bogenrand, unsigniert, Fotobefund Hansmichael Krug BPP (2023) "in einwandfreier Erhaltung.", Mi. 300.-++	16 **	100,—
338FP	1/4 Groschen großer Brustschild, violett, Feldmerkmal "zwei helle Linien im unteren Rahmen" (Feld 136), tadellos postfrisches Kabinettstück, unsigniert, Fotobefund Hansmichael Krug BPP (2023) "in einwandfreier Erhaltung.", Mi. 300.-	16FM **	100,—
339	1/3 Groschen großer Schild, gelblichgrün, postfrisch mit Alterstönungen und einem kurzen Zahn, Fotobefund Hansmichael Krug BPP, Mi. 180.-	17a **	Gebot
340FP	1/3 Groschen großer Schild, gelblichgrün, postfrisch, tadellose Erhaltung, unsigniert, Fotobefund Hansmichael Krug BPP (2023): "in einwandfreier Erhaltung.", Mi. 180.-	17a **	60,—
341FP	1/3 Groschen großer Schild, gelblichgrün, Besonderheit "Ausgefallens Zahnloch links in der 4 Position", postfrisch, tadellose Erhaltung, unsigniert, Fotobefund Hansmichael Krug BPP (2023): "in einwandfreier Erhaltung.", Mi. 180.-++	17aFZLI4 **	90,—
342	1/3 Gr. grünlicholiv (leichte Alterstönung) gestempelt "BREMEN 21.12.74" auf Drucksachen-Faltbrief nach Wien, Fotobefund Krug BPP	17b ☒	60,—
343FP	1/3 Groschen großer Schild, dunkelgrünlicholiv, farbfrisches Exemplar, in der unteren Zahnreihe ein kurzer Zahn - ansonsten tadellos postfrisch, unsigniert, Fotobefund Hansmichael Krug BPP (2023), Mi. 600.-	17b **	90,—
345FP	1/2 Groschen großer Brustschild, orange, tadellos postfrisch, sehr gut und erhaben geprägt, farbfrisches Kabinettstück, gepr. Hennies BPP und Fotobefund Hansmichael Krug BPP (2023) "in einwandfreier Erhaltung.", Mi. 180.-	18 **	60,—
347FP	1 Groschen Großer Schild, karmin, farbfrisches und sehr gut geprägtes Kabinettstück, tadellos postfrisch, unsigniert mit Fotobefund Hansmichael Krug BPP (2023): "in einwandfreier Erhaltung.", Mi. 300.-	19 **	100,—
348FP	1 Groschen großer Schild, karmin, Besonderheit "vertikal starke Verzählung um 3,5 mm nach links versetzt durch das Markenbild, dadurch Randziffer 1 am linken Rand zu sehen", entwertet mit sächsischem Ra2 "Dresden 22 V 74", aus optischen Gründen rechts Zähnungskorrektur - darüber hinaus tadellos, Fotoattest Krug BPP: "Die Marke stammt aus einem Bogen der von der Rückseite aus gezähnt wurde. Derart stark verzähnte Brustschildmarken sind sehr selten, da diese in der Regel von der Reichsdruckerei ausgesondert wurden."	19 ☉	200,—
349	1 Groschen großer Schild, karmin, zwei Viererblöcke mit verschiedenen Stempelarten, zum einen Ekr "Andernach" und weiterhin Ra2 "MÜNSTER i. WESTFALEN" - letzterer auf Briefstück.	19(8) ☉	80,—



Deutsches Reich

350FP	1 Groschen großer Schild, karmin, Abart "Doppelprägung" - die erste Prägung erfolgte ca. 1,4 mm nach rechts oben versetzt, entwertet mit preußischem Ra3 "Königsberg", im Register der Doppelprägungen unter Nr. 1003 eingetragen, Fotoattest Brugger BPP: "Gute Gesamterhaltung.", Mi. 350.-	19DPrä ☉	100,—
352	1 Gr. karmin, Plattenfehler "Rahmenbruch neben TS von Deutsche" (Fleck in Prägung), auf Brief von "STRASSBURG 5.MÄRZ 73" (Hufeisen) nach Zell i.W., Mi. 700.-	19IV ☒	100,—
353P	1 Groschen großer Schild, karmin, seltener Plattenfehler lb "Beule am Kreis unter Reichs, heller Strich im Rahmen unten", portugerechte Einzelfrankatur auf Brief von "Koerner 19 7 1874" nach Gotha, rückseitig Ank.-Stempel, tadellose Erhaltung, Fotoattest Sommer BPP: "Plattenfehler der Type I sind auf Brief nicht häufig, gute Beschaffenheit", Mi. 1.200.- (Handbuch Brustschild Plattenfehler 3. Auflage)	19Ib ☒	400,—
354FP	2 Groschen großer Brustschild, grauultramarin, tadellos postfrisches Kabinettstück, unsigniert, Fotobefund Hansmichael Krug BPP (2023) "in einwandfreier Erhaltung.", Mi. 100.-	20 **	30,—
355FP	2 Groschen großer Schild, grauultramarin, waagerechtes Paar, postfrisches Kabinettstück, unsigniert, Fotobefund Hansmichael Krug BPP (2023): "in einwandfreier Erhaltung.", Mi. 200.-++	20(2) **	50,—
356FP	2 Groschen großer Schild, grauultramarin, Abart "Doppelprägung" - die erste Prägung erfolgte ca. 2,1 mm nach rechts oben versetzt, entwertet mit Ra3 "Breslau Oberschl. Bhf / Eisenb. - Post - Bur: No. 14 / ... 74", im Register der Doppelprägungen unter der Nr. 984 eingetragen, Fotoattest Krug BPP: "Die Marke ist farbfrisch, gut geprägt, üblich gezähnt und bis auf eine leichte Bugspur in einwandfreier Erhaltung.", Mi. 700.-	20DPrä ☉	150,—
357FP	<b>2 1/2 Gr rötlichbraun großer Brustschild ungebraucht, Fotoattest Krug BPP: "Die ungebrauchte Marke mit Originalgummi ist farbfrisch, sehr gut geprägt, üblich gezähnt und bis auf einen kleinen Fettfleck in einwandfreier Erhaltung. Ungebraucht eine seltene Marke." Mi. 2.600.-</b>	21a *	500,—
358FP	<b>2 1/2 Groschen großer Schild, rötlichbraun, ungebrauchtes überdurchschnittliches Exemplar mit nur minimalen Haftstellen, unsigniert, Fotoattest Hansmichael Krug BPP (2023): "in einwandfreier Erhaltung. Ungebraucht eine sehr seltene Marke.", beiliegend altes auf ** lautendes Attest Hennies BPP auf "postfrisch, einwandfrei" lautend (Notiz Krug auf Attest, das die Erhaltung nicht korrekt attestiert ist); Mi. 2.600.-</b>	21a *	1000,—
359	Großes Brustschild 2 1/2 Groschen, schöne Einzelfrankatur auf Brief nach Italien, leichte Altersspuren, Mi. 280.-	21a ☒	60,—
360FP	5 Groschen großer Brustschild, ockerbraun, tadellos postfrisch, unsigniert, gepr. HK (Horst Krause, Gelsenkirchen) und Fotobefund Hansmichael Krug BPP (2023): "in einwandfreier Erhaltung.", Mi. 180.-	22 **	60,—
361	5 Gr. ockerbraun, als portorichtige Einzelfrankatur zu 50 Pfg im ersten Halbjahr 1875 auf sehr dekorativ adressiertem Wertbrief über 165 Mark verwendet, mit Taxis-K1 "CASSEL 8/3" nach Nordhausen, rückseitig zwei rote Lacksiegel und Ausgabestempel. Marke punktuelle Schürfung rechts, sonst tadellos und in dieser Form sehr seltener Beleg! Mi. für die Wertbrief frankatur 340.-, für die Pfennigverwendung 220.- Euro, in Kombination ?	22 ☒	130,—
362FP	5 Groschen großer Schild, ockerbraun, Besonderheit "fehlendes Zahnloch links in der 13 Position - selten", entwertet mit Einkreisstempel "Wreschen 17 8 75", Aufbrauch als 50 Pfennige Marke im zweiten Halbjahr 1875, tadellose Erhaltung, Fotobefund Krug BPP: "in einwandfreier guter Erhaltung."	22FZL ☉	150,—
363FP	1 Kreuzer großer Schild, gelblichgrün, postfrisch, tadellose Erhaltung, gepr. Hennies BPP und Fotobefund Hansmichael Krug BPP (2023): "einwandfreie Erhaltung", Mi. 180.-	23a **	60,—
365FP	1 Kreuzer großer Schild, bläulichgrün, tadellos postfrisch, unsigniert, Fotoattest Hansmichael Krug BPP (2023) : "in einwandfreier Erhaltung.", Mi. 1.400.- - TOP-Stück!	23b **	400,—
366FP	1 Kreuzer großer Schild, dunkelolivgrün, ungebraucht mit Originalgummi, tadellose Erhaltung, Fotobefund Krug BPP (2022): "in einwandfreier Erhaltung.", Mi. 400.-	23b *	100,—
367FP	<b>2 Kreuzer großer Schild, orange, waagerechtes Paar, gestempelt mit Thurn &amp; Taxis Einkreisstempel "Fürth i. O. 4 11 9-10V" auf Briefstück, die reparierte Einheit war gelöst und ist replaziert, Fotoattest Krug BPP (2023), Mi. 8.000.-</b>	24(2) △	500,—
369P	3 Kreuzer großer Schild, karmin, Besonderheit: "vom linken Bogenrand - 21,5 mm!!!", portugerechte Einzelfrankatur auf Brief von "Hechingen-Bahn: 9 3 74 7-8N" nach Stuttgart, solch breite Bogenrandstücke sind auf Ganzstück - besonders im Kreuzergebiet selten, Fotoattest Brugger BPP: "Die Marke mit ca. 21,5 mm anhängendem linken Bogenrand ist farbfrisch, gut geprägt und gut gezähnt. Der Umschlag ist rückseitig (obere Briefklappe) nicht ganz vollständig. Brustschildmarken mit derart großen Bogenrändern sind - vor allem aus dem Kreuzergebiet - auf Brief sehr selten. Sehr gute Gesamterhaltung."	25 ☒	300,—
370FP	3 Kreuzer großer Schild, karmin, farbfrisches Luxusstück mit allseits rauer Zähnung - bei großen Brustschilden selten, tadellos postfrisch, unsigniert, Fotobefund Hansmichael Krug BPP (2023): "in einwandfreier Erhaltung.", Mi. 100.-++	25 **	40,—
371	3 Kr. großer Brustschild karmin, 3er-Block und Einzelmarke (als 4er-Block geklebt) auf Briefstück, zentrisch gestempelt mit nachverwendetem Baden-K1 "BADEN IN BADEN 11 5 74", farbfrisch und in tadelloser Erhaltung, dekorative und als Block nicht häufige Einheit, Kabinett, gepr. Meier, Bühler und neuer Fotobefund Krug BPP (2020) "Alle Marken sind farbfrisch, deutlich geprägt, üblich gezähnt und in einwandfreier Erhaltung."	25(3), 25 △	100,—
372FP	7 Kreuzer großer Schild, grauultramarin, tadellos postfrisch, unsigniert, Fotobefund Hansmichael Krug BPP (2023): "in einwandfreier Erhaltung.", Mi. 180.-	26 **	60,—
373FP	9 Kr. rötlichbraun, ungebrauchter 4er-Block mit Originalgummi und Falzresten, linke obere Marke mit heller Stelle, unten etwas flach gezähnt, sonst tadellos, ungebrauchte 4er-Blocks sind selten, Fotoattest Hansmichael Krug BPP, Mi. 3.000.-	27a *	300,—
374FP	<b>9 Kreuzer großer Schild, rötlichbraun, tadellos postfrisch, sehr gut und erhaben geprägt, farbfrisch, gut gezähnt, unsigniert - wie gestern am Postschalter geholt, Fotoattest Hansmichael Krug BPP (2023): "in einwandfreier Erhaltung. Postfrisch eine seltene Marke!", Mi. 2.500.- - TOP-Stück dieser in postfrischer Erhaltung seltenen Marke! letzter Zuschlag für ein qualitativ gleichwertiges Stück jedoch signiertes Stück in unserer 186. Auktion 1.800.- Euro zzgl. Aufgeld!</b>	27a **	1200,—
376FP	<b>9 Kreuzer braun, großer Schild, Viererblock (die waagerechte Zähnung zwischen dem oberen und unteren Paar ist getrennt, im Bogenrand mit Falz zusammengesetzt), alle vier Marken sind in postfrischer Erhaltung, es handelt sich um einen Viererblock vom linken oberen Bogenrand, auf Feld 1 findet sich der seltene Plattenfehler I "Farbfleck unter erstem R in Kreuzer", laut Fotoattest Sommer BPP die ihm erste bekannte postfrische Marke mit diesem Plattenfehler, Fotobefund Hennies BPP und Fotoattest Sommer BPP: "Es handelt sich bislang um ein Unikat und große Brustschild-Seltenheit."</b>	27a(4) **	7000,—
377FP	9 Kreuzer großer Schild, rotbraun, entwertet mit R3 "FRANKFURT A. M. STADTPOST-EXP. No. 2", tadellose Erhaltung, Fotoattest Hansmichael Krug BPP: "in einwandfreier Erhaltung.", Mi. 650.-	27b ☉	150,—
378P	9 Kreuzer großer Schild, rotbraun, farbfrisches, deutlich geprägtes, mit zentrisch klar aufgesetztem K1 "BADEN 10 8 73" entwertetes Exemplar, Fotobefund Dr. Zill BPP (2020) "Sie hat Randfehler und ist punkthell.", Mi. 600.-	27b ☉	70,—
379FP	<b>9 Kreuzer großer Schild, braun, farbfrisches Kabinettstück mit Entwertung durch R3 "FRANKFURT A. M. STADTPOST-EXP. No. 2 5 7 73", tadellose Erhaltung, unsigniert, Fotoattest Guido Brugger BPP: "Gute Gesamterhaltung", Mi. 1.700.-</b>	27c ☉	500,—
380FP	18 Kreuzer großer Brustschild, ockerbraun, tadellos postfrisch, unsigniert, neuer Fotobefund Hansmichael Krug BPP (2023) "in einwandfreier Erhaltung.", Mi. 150.-	28 **	50,—
381FP	<b>18 Kreuzer großer Schild, ockerbraun, entwertet mit K1 "OFFENBACH A/M. N. 20 7 74 8-9N" und kleiner Rötelstrich, tadellose Erhaltung, Fotoattest Guido Brugger BPP: "Sehr gute Gesamterhaltung.", Mi. 2.800.-</b>	28 ☉	650,—
382FP	<b>18 Kreuzer großer Schild, ockerbraun, waagerechtes Paar, entwertet mit Ra3 "FRANKFURT a. M. P.A II 3/12/74", farbfrisch und deutlich geprägt und abgesehen von einer korrigierten Zähnung in schöner Erhaltung, Einheiten dieses Wertes sind sehr selten, Fotoattest Krug BPP, Mi. 8.000.-</b>	28(2) ☉	800,—
383FP	2 1/2 auf 2 1/2 Groschen großer Schild, farbfrisches Luxusstück, tadellos postfrisch, Fotobefund Hansmichael Krug BPP (2023): "in einwandfreier guter Erhaltung.", Mi. 120.-	29 **	40,—
384	2 1/2 auf 2 1/2 Gr. großer Schild mit EkR. HERBORN 2.5.74 als portugerechte Einzelfrankatur auf kompletter Paketkarte nach Burbach mit Ausgabestempel, Marke mit zwei kleinen Druckstellen und Adresse zum Teil etwas verwischt, sonst gute Gesamterhaltung, Mi. 600.-	29 ☒	100,—



385P	2 1/2 auf 2 1/2 Groschen großer Schild, braunorange, Unterrandviererblock mit vollem Bogenrand und drei Anlagepunkten, die rechte obere Marke hat die Druckbesonderheit "Farbfleck im Innenkreis über der großen Wertziffer", ungebraucht mit Neugummierung, teils gestützt und kleine Reparatur, die drei Anlagepunkte demonstrieren schön drei Produktionsschritte: links nach rechts: Aufdruck, Prägung, Zähnung, ausführlicher Fotobefund Krug BPP, trotz der Mängel und Neugummierung ein albumfähiges Stück dieser Seltenheit. . . . .	29(4) (*)	100,—
387	Zeitungsbestellung ab Plauen nach Erlangen 2.6.1873 . . . . .	☒	50,—
388FP	9 auf 9 Kreuzer großer Schild, braun, postfrisch, Fotobefund Hansmichael Krug BPP (2023): "leichte Tönung im Prägefeld, ansonsten in einwandfreier Erhaltung", Mi. 220.- . . . .	30 **	40,—
389FP	9 auf 9 Kreuzer großer Schild, braun, tadellos postfrisch, gepr. Gebr. Senf (Leipzig) und Fotobefund Michael Jäschke-Lantelme BPP: "echt und einwandfrei", Mi. 220.- . . . .	30 **	80,—
390FP	<b>3 Pfennige Ziffer im Oval, grün, schmales Format "C", Formatabweichungen sind in postfrischer Erhaltung sehr selten, diese Marke zeigt außerdem den Zahnlochfehler S4 aufgrund einer ausgebrochenen Zähnungsnadel, tadellose Erhaltung, gepr. Richter, Georg Bühler und Fotoattest Manfred Wiegand BPP: "in einwandfreier, postfrischer Qualität.", Mi. verzichtet bei den Formatabweichungen aufgrund der Seltenheit auf die Bewertung in postfrischer Erhaltung, gestempelt steht das Format "C" das 20-fache der Normalmarke!!!</b> . . . . .	31Ca **	1000,—
391FP	5 Pfennige Ziffer im Oval, lebhaftgraulila, tadellos postfrisch, in dieser Erhaltung selten, gepr. Zenker BPP u. a. sowie Fotoattest Manfred Wiegand BPP (2023): "in einwandfreier, postfrischer Erhaltung.", Mi. 1.200.- . . . .	32 **	350,—
392FP	10 Pfennige Reichsadler im Oval, lebhaftlilarot, tadellos postfrisch, gepr. Zenker BPP und Fotobefund Manfred Wiegand BPP (2023): "Einwandfreie, postfrische Qualität.", Mi. 400.- . . . .	33a **	120,—
393	10 Pfennige dunkelkarminrot, Einzelfrankatur auf Brief von "COELN 9 8 76" nach Garzweiler, gepr. Zenker BPP, Mi. 350.- . . . .	33aa ☒	60,—
394	10 Pfg. blutrot mit Taxis-Ekr. "BENSHEIM 8/2" auf Brief nach Darmstadt, doppelt geprüft Zenker BPP, Mi. 350.- . . . .	33aa ☒	60,—
395FP	<b>20 Pfennige Reichsadler im Oval, ultramarin, postfrisch, abgesehen von Eckzahnbügen oben links und unten rechts befindet sich die in postfrischer Erhaltung seltene Marke in einwandfreier Qualität, Fotoattest Manfred Wiegand BPP (2023): "im Übrigen in einwandfreier, postfrischer Qualität.", Mi. 3.500.-</b> . . . . .	34a **	700,—
396FP	2 Mark Ziffer, violett purpur, Neudruck von 1899, postfrisch, gepr. Schultheiß und Stoebe (min. durchschlagend), Fotoattest Jäschke-Lantelme BPP: "echt, farbfrisch, gut gezähnt in fehlerfreier Erhaltung", Mi. 1.200.- . . . .	37aND **	250,—
397P	50 Pfennig, graugrün, ungebraucht mit Originalgummierung, Fotoattest Wiegand BPP (2022): "Kleine Eckbüge links oben und rechts unten. Zwei kleine Einrisse in der rechten Zahnreihe, oben am fünften Zahn und unten am Bug bis in den Wertschild reichend.", Mi. 2.500.- - in ungebrauchter Erhaltung eine sehr seltene Marke. . . . .	38a *	240,—
398FP	50 Pfennig, graugrün, ungebraucht mit großen Teilen der Originalgummierung, Fotoattest Wiegand BPP (2022): "Kleiner Eckbug oben links, sowie zugezogener Einriss oben im vierten Zahnloch bis an die Rosetteneinrollung reichend.", Mi. 2.500.- - in ungebrauchter Erhaltung eine sehr seltene Marke. . . . .	38a *	240,—
399	3 Pfennig gelblichgrün, Frühauflage und Spätauflage, postfrisch, gepr. Zenker BPP bzw. Jäschke-L. BPP, Mi. 317.- . . . .	39lb, llb **	100,—
400°	5 Pfennig purpur, senkrecht Zwischenstegpaar, tadellos postfrisch, gepr. Wiegand BPP, Mi. 360.- . . . .	40ZS **	80,—
401FP	10 Pfennig Reichsadler, lebhaftrosarot, senkrecht Zwischenstegpaar, postfrisch, tadellose Erhaltung, gepr. Zenker BPP und Fotobefund Manfred Wiegand BPP (2023): "in einwandfreier, postfrischer Qualität.", Mi. 500.- . . . .	41aZS **	100,—
402FP	10 Pfennig dunkelrosarot, ungezählter Neudruck von ca. 1886, tadellos postfrisch, sehr seltene Marke, die wir mit diesem Angebot erstmalig anbieten können, gepr. Pfenninger, Bartels und Fotoattest Manfred Wiegand BPP (2023): "in einwandfreier, postfrischer Qualität.", Mi. 800.- . . . .	41bNDU **	300,—
404FP	<b>25 Pfennig braun, senkrecht Zwischenstegpaar, tadellos postfrisch, unsigniert und ungefaltet, Fotoattest Wiegand BPP, Zwischenstegpaare dieser Marke sind selten!</b> . . . . .	43bZS **	800,—
405	50 Pf zwei Mal in a-Farbe und 8-mal in ca-Farbe gestempelt, alle gepr. Wiegand BPP, Mi. 484.- . . . .	44a(2), 44ca(8) ☉	80,—
406	3 Pf hellockerbraun 100 Stück tadellos gestempelt in allen möglichen Schattierungen, alle als c geprüft Zenker BPP, Mi. 180.- . . . .	45c(100) ☉	50,—
407P	3 Pfg Krone/Adler, gelblicher, senkrecht Zwischenstegpaar, am Steg je angefaltet, postfrisch, unsigniert, Fotobefund Wiegand BPP: "farbfrisch in einwandfreier Erhaltung", Mi. 500.- . . . .	45caZS **	100,—
409FP	5 Pfennig Krone/Adler, gelblichgrün, tadellos postfrisch, gepr. Zenker BPP und Fotoattest Manfred Wiegand BPP (2023): "in einwandfreier, postfrischer Erhaltung.", Mi. 800.- . . . .	46b **	280,—
411P	10 Pfennig Krone/Adler rosarot, tadellos ungebraucht mit Originalgummierung, gepr. Zenker BPP und Fotobefund Wiegand BPP (2022): "echt und einwandfrei", Mi. 320.- . . . .	47a *	60,—
413P	10 Pfennig Krone/Adler, rotkarmin (UV = dunkelrot), farbfrisches Kabinettstück, tadellos postfrisch, gepr. Wiegand BPP, Mi. 150.- . . . .	47da **	50,—
415FP	<b>20 Pf Krone/Adler mittelultramarin tadellos postfrisch und noch völlig unsigniert! Fotoattest Jäschke-Lantelme BPP: "farbfrisch, sehr gut gezähnt und in fehlerfreier, postfrischer Erhaltung." Mi. 1.500.- eine in dieser Erhaltung sehr seltene Marke, ein vergleichbares Stück erzielte in unserer 188. Auktion 950.- Euro zzgl. Aufgeld!</b> . . . . .	48a **	800,—
416	20 Pfg. lebhaftlilaultramarin, senkr. Paar, teils etwas unregelmäßig gezähnt, auf portogerechtem R-Brief von "BRESLAU 3/6 90" nach Ulm, Fotobefund Jäschke-Lantelme BPP, Mi. 360.- . . . .	48aa ☒	50,—
417P°	50 Pfg Krone/Adler, rotbraun, ungezähnte Farbprobe, tadellos ungebraucht, Fotoattest Petry BPP, Mi. 600.- . . . .	50PUll *	200,—
419FP	3 Pf. Reichspost dunkelorangebraun tadellos postfrisch, tiefst gepr. Jäschke BPP, Mi. 440.- . . . .	54b **	100,—
420P	10 Pfg Germania mit Inschrift "Reichspost", dunkelkarminrot, Abart "ungezähnt", tadellos postfrisch, gepr. Jäschke-L. BPP, Mi. 200.- . . . .	56aU **	50,—
424FP	<b>10 Pfg Germania Reichspost in sehr seltener Farbe rotkarmin, tadellos postfrisch, unsigniert, Fotoattest Claudius Kroschel VPEX (2023): "... echt und einwandfrei.", Mi. 8.000.- - sehr seltenes Stück der Germania-Philatelie!</b> . . . . .	56b **	2300,—
425FP	30 Pfennig "Germania" mit Inschrift Reichspost, "fette Inschrift", ungebraucht mit verlaufener und unter UV Licht abweichender Gummierung, mehrfach signiert u. a. Oertel und Befund Claudius Kroschel VPEX (2023): "echt", Mi. 2.500.- . . . .	59l *	400,—
426FP	<b>40 Pfennig "Germania" mit Inschrift Reichspost, "fette Inschrift", ungebraucht mit Originalgummierung, abgesehen von einigen Stockpunkten in fehlerfreier Erhaltung, mehrfach signiert u. a. Lobauer und Fotoattest Jäschke BPP, Mi. 2.500.-</b> . . . . .	60l *	500,—
429	1 Mark bis 5 Mark "Reichspost", 1 Mark in a-Farbe, 5 Mark in Type II, tadellos ungebraucht mit Originalgummierung, 3 Mark und 5 Mark gepr. Gebr. Senf, Mi. 900.- . . . .	63a/66ll *	250,—
430FP	<b>5 Mark Reichspost, Type I, entwertet mit Datumbrücken-Gitterstempel "Gebweiler 13. .. 02 7-8N", tadellose Erhaltung, unsigniert und Fotoattest Michael Jäschke-Lantelme BPP: "in fehlerfreier, gebrauchter Erhaltung.", Mi. 2.800.- - in vorliegender Qualität eine wirklich seltene Marke!</b> . . . . .	66l ☉	1000,—
431FP	<b>5 Mark Reichspost, Type I, tadellos ungebraucht mit Originalgummierung, unsigniert, Fotoattest Michael Jäschke-Lantelme BPP (2023): "... sehr gut gezähnt und befindet sich in fehlerfreier, ungebrauchter Erhaltung.", Mi. 1.700.- - seltene und unterbewertete Marke!</b> . . . . .	66l *	700,—
432P	5 Mark Reichspost, Type I, ungebraucht, bis auf eine etwas flache Zähnung, oben tadellos, geprüft Bühler, Fotoattest Jäschke-Lantelme BPP, Mi. 1.700.- (alter Ausruf 270) . . . . .	66l *	20,—
433FP	5 Mark Reichspost grünschwarz/bräunlichkarmin, Type II, entwertet mit zwei klaren Abschlügen des Datumbrücken Gitterstempel "Lübeck 16.1.02", tadellose Erhaltung, Fotobefund Jäschke-Lantelme BPP: "in fehlerfreier Erhaltung.", Mi. 500.- . . . .	66ll ☉	100,—
434P	5 Mark Reichspost Type II mit dem sehr seltenen Plattenfehler "Punkt im  " von REICHSPOST", tadellos gestempelt, tiefst gepr. Jäschke BPP, Mi. 3.300.- . . . .	66llPFll ☉	400,—
435FP	5 Mark Reichspost, Type IV - mit nur weißer Nachmalung, entwertet mit Datumbrücken-Gitterstempel "MECHERNICH 12.9.01 6-7N.", tadellose Erhaltung, unsigniert, Fotoattest Michael Jäschke-Lantelme BPP (2023): "sehr gut gezähnt und befindet sich in fehlerfreier, gebrauchter Erhaltung.", Mi. 800.- . . . .	66IV ☉	200,—
436P	2 Pfg bis 80 Pfg Germania (II) Inschrift "Deutsches Reich", Abart "ungezähnt", kpl. Satz mit 10 Werten, tadellos ungebraucht mit Originalgummierung, unsigniert, Fotoattest Jäschke-Lantelme BPP (2022): "in fehlerfreier, ungebrauchter Erhaltung.", Mi. 2.500.- . . . .	68/77U *515	450,—



437P°	2 Pfg Germania, Abart "ungezähnt", Plattendruckoberrandstück (dort Falzrest), Marke tadellos postfrisch, Fotoattestkopie Jäschke BPP für den Satz aus dem die Marke stammt, Mi. 650.-	68U **	150,—
438FP	3 Pf Germania braunocker tadellos postfrisch, tiefst gepr. Jäschke BPP, Mi. 900.-	69b **	225,—
439	10 Pfg Germania, Viererblock vom rechten Bogenrand tadellos postfrisch, Mi. 200.-	71(4) **	50,—
440P	20 Pfennig Germania ohne Wasserzeichen, Unterrandstück (verkürzter Bogenrand), violettblau, postfrisch, bis auf einen verkürzten Zahn oben links in einwandfreier Prachterhaltung mit herstellungsbedingtem Gummibug, gepr. Jäschke BPP und Fotoattest Jäschke-Lantelme BPP, Mi. 2.000.-	72b **	300,—
441P°	25 Pfg Germania o.Wz., ungezähnt, Oberrandstück postfrisch (Falz im Rand), gepr., Mi. 650.-	73U **	200,—
442P°	50 Pfg Germania, Abart "ungezähnt", vom rechten Bogenrand, tadellos postfrisch, gepr. Jäschke BPP, Mi. 650.-	76U **	150,—
443FP	1 Mark Deutsches Reich, karminrot, 26 : 17 Zähnungslöcher, ungebraucht mit Originalgummierung, tadellose Erhaltung, Fotobefund Michael Jäschke-Lantelme BPP (2023): "in fehlerfreier, ungebrauchter Erhaltung.", Mi. 360.-	78Ab *	80,—
444FP	1 Mark karminrot tadellos postfrisch, tiefst gepr. Jäschke BPP, Mi. 1.900.-	78Ab **	450,—
445FP	3 Mark gezähnt 26:17 tadellos postfrisch, tiefst gepr. Georg Bühler sowie Dr. Hochstädter BPP, Mi. 1.800.-	80Aa **	450,—
446FP	5 Mark Deutsches Reich, 26 : 17 Zähnungslöcher, grünschwarz/dunkelkarmin, tadellos postfrisch, gepr. Richter und Fotoattest Michael Jäschke-Lantelme BPP (2023): "... sehr gut gezähnt und befindet sich in fehlerfreier, postfrischer Erhaltung.", Mi. 1.400.-	81Ab ☉	400,—
447P	2 Mark Inschrift lateinische Schrift tadellos postfrisch vom Unterrand (leicht vorgefaltet), tiefst gepr. Jäschke BPP, Mi. 500.-	82A **	150,—
448FP°	<b>2 Pfg Germania mit Wz., (dunkel)grau, breitrandig ungezähntes, tadellos postfrisches Kabinettstück mit herstellungsbedingtem Gummibug, die Marke stammt aus dem einzig bekannten 200er-Archivbogen der Reichsdruckerei, der 1996 versteigert wurde, ohne Signaturen, Fotoattest Dr. Oechsner, Mi. 2.500.- - Seltenheit!</b>	83IU **	600,—
449	10 Pfg Germania Friedensdruck auf Zeitungssache ab Brüssel nach Wien 15.2.18, Portoperiode 2	86I ☒	50,—
450P	10 Pf Germania Friedensdruck schwärzlichrosa bis dunkelrosarot (orangerot), tadellos postfrisch, unsigniert, Fotoattest Jäschke-Lantelme BPP (für 4er-Block): "sehr gut gezähnt, in fehlerfreier, postfrischer Erhaltung." Mi. 500.-	86Id **	100,—
451FP	<b>20 Pfg violettblau, Friedensdruck, Plattendruckoberrandstück (kl. Bleistiftbeschriftung), tadellos postfrisch, Fotoattest Jäschke-Lantelme BPP: "in fehlerfreier, postfrischer Erhaltung.", Mi. 3.000.-</b>	87IdPOR **	600,—
452P°	20 Pfg violettblau, Friedensdruck, Oberrandstück, ungebraucht mit Originalgummierung, Fotobefund Jäschke-Lantelme BPP: "echt und fehlerfrei", Mi. 1.000.-	87IdPOR *	200,—
453	50 Pfg. Germania Friedensdruck, linkes senkr. Randpaar, postfrisch, gepr. Zenker BPP, Mi. 500.-	91Ix(2) **	100,—
454FP	<b>50 Pfg Germania, Friedensdruck, Papier orangeweiß, Eckrandstück oben links im Plattendruck, tadellos ungebraucht, Fotoattest Dr. Oechsner BPP: "in einwandfreier Qualität.", Mi. -.- (lose Marke schon 1.200.-)</b>	91IyPOR *	500,—
455P°	60 Pfg Germania, Friedensdruck, Plattendruckoberrandstück, tadellos postfrisch, Fotoattest Dr. Oechsner BPP: "in einwandfreier Qualität.", Mi. 1.800.-	92IPOR **	400,—
457P	5 Pfg. Germania Kriegsdruck, schwarzopalgrün, postfrisch, gepr. Zenker BPP, Mi. 500.-	85Ile **	100,—
458P°	5 Pfg Germania, Kriegsdruck, schwarzopalgrün, Plattendruck, rechte obere Bogenecke, postfrisch, gepr. Zenker BPP, Mi. 800.-	85IlePOR **	200,—
459	10 Pfg Germania Kriegsdruck auf Zeitungssache ab Furtwangen 30.4.19, Portoperiode 3	86II ☒	50,—
460FP	<b>20 Pfg Germania (IV) sog. Kriegsdruck, violettultramarin, tadellos postfrisch, Fotoattest Jäschke BPP: "in fehlerfreier, postfrischer Erhaltung.", Mi. 2.200.-</b>	87IIb **	850,—
461FP	80 Pfennig Germania, Kriegsdruck, karminrot (metallisch glänzend), gestempelt "Wusterhausen 26.3.19 9-10V" auf Briefstück, tadellose Erhaltung, Fotoattest Michael Jäschke-Lantelme BPP: "echt, farbfrisch, gut gezähnt in fehlerfreier Erhaltung", Mi. 1.200.-	93IIa △	300,—
462P	2 M. Deutsches Reich schwärzlichgrauultramarin, Marke tadellos postfrisch, Oberrandstück (dort Falzrest), gepr. Zenker BPP, Mi. 200.-	95BIlb **	60,—
463P	5 Mark Deutsches Reich, gezähnt 26 : 17 Zähnungslöcher, Kriegsdruck, tadellos postfrisch, gepr. Jäschke-L. BPP, Mi. 200.-	97AII **	60,—
464P	5 Mark "Ministerdruck" (Rahmen rein schwarz) tadellos ungebraucht mit vollem Originalgummi und nur minimaler Falzspur, Fotoattest Jäschke BPP: "farbfrisch, sehr gut gezähnt und in fehlerfreier, ungebrauchter Erhaltung." Mi. 1.500.-	97AIM *	300,—
466FP	<b>10 und 20 Pfg. E. EL. P, postfrisch, 20 Pfg. vom linken Bogenrand, tadellos, Fotoattest Jäschke-L. BPP, Mi. 2.450.-</b>	V/VI **	600,—
467FP	20 Pfg E. EL. P., postfrisch, tadellose Erhaltung, unsigniert, Fotobefund Michael Jäschke-Lantelme BPP: "in fehlerfreier, postfrischer Erhaltung.", Mi. 450.-	VI **	100,—
468	<b>20 Pfg. E.EL.P auf Karte von "FRANKFURT 23.6.12" nach Darmstadt, tadellos, Fotoattest Brettli BPP, Mi. 2.200.-</b>	VI ☒	500,—
469P	<b>20 Pfg E.E.L.P in Mischfrankatur mit 5 Pfg Germania auf Karte, die Karte wurde am 22.6.12 in Darmstadt aufgebundene - sehr selten (Stempel Zuschlag + 250.- Euro), überwiegend sind die Werte gestempelt Frankfurt, Mi. 2.450.-</b>	VI ☒	600,—
470P	15 Pfg. Germania dunkelblauviolett, linkes Randstück durchgezähnt, postfrisch, farbgepr. Infla, Mi. 250.-+	101cdgz **	50,—
471	35 Pfg Germania rötlichbraun, Plattendruck, postfr. 4er-Block aus der linken oberen Bogenecke, gepr. Weinbuch BPP, Mi. 500.-	103bPOR **	90,—
472FP°	75 Pfg Germania hellbläulichgrün, Walzendruck 1'4'1/1'5'1, Oberrandstück postfrisch, gepr. Dr. Oechsner BPP (Typenbezeichnung noch als bF), Mi. 800.-	104dWOR **	200,—
473	5 Pfg Kriegsgeschädigtenhilfe auf 15 Pfg Germania violett-schwarz, tadellos gestempelt, gepr. Dr. Oechsner BPP, Mi. 200.-	106c ☉	50,—
475°	1920, 5 Pfg bis 1,50 Mark Reichsadler, 12 farbige Essays für eine Freimarkenausgabe, gedruckt auf ungummiertem Papier, Wertstufe 1 Mark in zwei verschiedenen Farben, gepr. Ludin und Fotoattest Dr. Oechsner BPP: "in einwandfreier Qualität."	(*)	250,—
476	1,50 Mark dunkelopalgrün bis dunkelgrün auf Zeitungssache ab Halseney 1.5..22, Portoperiode 7	113 ☒	50,—
477	2,50 M. rotlila mit Doppelbilddruck, postfrisch vom Unterrand, geprüft und Fotoattest Oechsner BPP, Mi. 400.-	115eDD **	80,—
480FP	<b>2,50 Mark auf 2 Mark lilabraun, gestempelt, tadellose Erhaltung, unsigniert, Fotoattest Hartmut Winkler BPP: "echt und einwandfrei", Mi. 1.400.-</b>	118c ☉	500,—
481	50 Pfg dunkelzinnober auf Zeitungssache ab Passau 3.11.21, Portoperiode 6	125 ☒	50,—
482	50 Pfg dunkelzinnober auf Zeitungssache ab Prien 21.7.21 nach München 4, Portoperiode 6	125 ☒	60,—
483	1 1/4 Mark kobalt/mittelolivbraun Überdruckausgabe auf Paketkarte für Zeitungen ab Würzburg	130 ☒	50,—
485	Zeitungs-Bahnhofsbrief "Zeitungen aus München 4. Zur Abholung am Bahnhof. An die Bahnhofsbuchhandlung Georg Stilke Lüttich 2".	☒	50,—
486FP	3 Mark grautürkis bis 20 Mark olivschwarz je in Type II tadellos postfrisch, jeder Wert tiefst gepr. Peschl BPP bzw. Infla, Mi. 1.320.-	134/38II **	350,—
490	1 1/4 M. karminrot/dunkelkarminlila, gestempeltes Bedarfsstück, minimal höher gepr. Fleiner BPP, Mi. 400.-	151b ☉	80,—
491P	1,60 M auf 5 Pfg. Germania dunkelbraun, Aufdruck stumpf, postfrisch, farbgepr. Infla, Mi. 1.200.-	154IIb **	240,—
492P	1.60 M auf 5 Pf. in der seltenen Type IIb vom Oberrand Platte (vorgefaltet), tadellos postfrisch (Marke und Oberrand), gepr. Infla/Berlin, Mi. 4.000.-	154IIbPOR **	400,—
493	1,60 M auf 5 Pf in b-Farbe tadellos postfrisch, tiefst gepr. Oechsner BPP, Mi. 230.-	154Ib **	25,—
494	1,60 M. auf 5Pfg. braun, mit glänzendem Aufdruck, waagerechtes Paar vom linken Bogenrand, postfrisch, Fotoattest Tworek BPP, Mi. 460.-	154Ib(2) **	80,—
495°	1,60 Mark auf 5 Pfg Germania dunkelbraun, Oberrandstück postfrisch, gepr. Tworek BPP, Mi. 450.-	154Ib POR **	100,—
496P	10 Pfg Ziffern, schwarzoliv, gestempelt "OPPELN 16.2.22", tadellos, gepr. Winkler BPP, Mi. 350.-	159b ☉	70,—
498FP	10 Pf schwarzoliv Oberrand Walze in der seltenen Variante 2'9'2 tadellos postfrisch, Fotobefund Winkler BPP: "in postfrischer Erhaltung, ist in allen Teilen echt und einwandfrei." Mi. 1.500.-	159bWOR2'9'2 **	300,—
500	5 Pfg. Wasserzeichen Waffeln mit Zusatzfrankatur auf portugiesischer Karte von "CHARLOTTENBURG 4.9.22" nach Maribor/Jugoslawien, Karte kleinere Bugstellen und zwei Nadelregistraturstiche, Fotoattest Fleiner BPP	177 ☒	70,—
501FP	10 Pfg Ziffern, Wz. Waffeln, tadellos gestempelt, gepr. Winkler BPP, Mi. 240.-	178 ☉	60,—
502	25 Pfg lebhaftsienna bis lebhaftrotlichbraun als Mehrfachfrankatur auf Zeitungssache ab Klotzsche 27.10.21, Portoperiode 6	180 ☒	60,—
503	25 Pfg lebhaftsienna bis lebhaftrotlichbraun, als Mehrfachfrankatur auf Zeitungssache ab Bruck 3.12.21, Portoperiode 6	180 ☒	80,—



504	1 1/4 Mark karminrot bis dunkelrötlichkarmin + 25 Pfg lebhaftesiena bis lebhaftrotlichbraun als Mischfrankatur auf Zeitungssache ab Passau 17.8.22, geprüft INFLA, Portoperiode 8. . . . .	199u. a. ☒	60,—
505P	2 Mark "Gewerbeschau München", dunkelpurpurviolett, tadellos gestempelt, gepr. Infla, Mi. 170.- . . . .	200b ☉	50,—
506FP	3 Mark orangerot auf Zeitungssache ab Oberzell 26.6.22, Portoperiode 7 . . . . .	201 ☒	100,—
507	4 Mark dunkelviolettultramarin bis dunkellilaultramarin + 50 Pfg Ziffern als Mischfrankatur auf Zeitungssache ab Schalung 30.7.22, Portoperiode 8. . . . .	202u. a. ☒	60,—
509	10 Mark gelbbraun auf weißbraunocker + 5 Mark Ziffern, als Mischfrankatur auf Zeitungssache ab Schalung 2.10.22, geprüft INFLA, Portoperiode 9 . . . . .	203u. a. ☒	60,—
510	20 Mark + 5 Mark Posthorn als Mischfrankatur ab Rothalmünster 5.2.23, geprüft INFLA, Portoperiode 12 . . . . .	207u. a. ☒	50,—
511	50 Mark Posthorn auf Zeitungssache ab Prien 17.5.23, Portoperiode 13 . . . . .	209 ☒	50,—
512	2 Mio. auf 200 M., durchstochen, zwei Stück, als portogerechte Frankatur auf Karte von "DELMENHORST 26.10.23" nach Eschwege, Marken Durchstichmängel, gepr. Düntsch BPP und Infla, Mi. 900.- . . . .	209Ba ☒	70,—
513FP	50 Mark Posthörnchen mit Vierpass-Wasserzeichen, tadellos gestempelt "Frankfurt * MAIN . . . 23", Fotoattest Weinbuch BPP: "echt und einwandfrei.", Mi. 1.100.- . . . .	209PY ☉	300,—
520FP	20 M + 1000 M Rhein-Ruhr-Hilfe mit kopfstehendem Unterdruck tadellos postfrisch, tiefst gepr. Bechtold BPP, Mi. 1.000.- . . . .	260KII **	200,—
521°	20 Mark Rhein-Ruhr-Hilfe, kopfstehender Unterdruck, ungebraucht mit Originalgummierung, tadellos, gepr. Infla/Oechsner, Mi. 500.- . . . .	260KII *	70,—
523	8 Tsd. auf 30 Pfg Ziffern (4) und 5000 Mark Queroffset als Mischfrankatur ab Glauchau 18.9.23, Portoperiode 17 . . . . .	278u. a. ☒	80,—
524FP	250 Tsd. auf 500 Mark hell- bis mittelilalot, senkrechter 4er-Streifen als Mehrfachfrankatur ab Hachenburg 5.10.22, Portoperiode 9. . . . .	295 ☒	100,—
525P	<b>800 Tsd. auf 500 M. gestempelt "BERLIN" auf Briefstück, tadellos, geprüft Peschl, Fotoattest Winkler BPP, Mi. 2.000.- . . . .</b>	<b>307 △</b>	<b>600,—</b>
526FP	<b>2 Millionen auf 200 Mark, Königsberger Fehldruck auf Urmarke Mi.-Nr. 269 lilalot, tadellos postfrisch, gepr. Peschl und Fotoattest Dr. Düntsch BPP: "echt und tadelfrei.", Mi. 5.000.- - - kaum einmal angebotene Ausgabe! . . . . .</b>	<b>309APF **</b>	<b>1200,—</b>
527FP	2 Millionen auf 200 Mark, Königsberger Fehldruck auf Urmarke Mi.-Nr. 269 lilalot, tadellos ungebraucht mit Originalgummierung (etwas verlaufen), gepr. Peschl, Dr. Hochstädter und Fotoattest Weinbuch BPP (2022), Mi. 2.200.- - - kaum einmal angebotene Ausgabe! . . . . .	309APF *	450,—
528	<b>500 Tsd. M. - 50 Mrd. M. gezähnt kpl. und 10 Mio M. - 50 Mrd. M. durchstochen in waagerechten Paaren gestempelt "LEIPZIG-THONBERG 31.12.23" auf großformatigem Orts-R-Brief, trotz der philatelistischen Beeinflussung stellt das Ganzstück einen sehr interessanten zeitgeschichtlichen Beleg vom Letzttag der Papiermarkwährung dar, Befund Dr. Oechsner BPP . . . . .</b>	<b>313/30A,B ☒</b>	<b>800,—</b>
529	10 Mio. M., durchstochen, 50 Stück vorder- und rückseitig auf Brief mit "Gebühr bezahlt" Stempel von "HALBERSTADT 6.11.23" nach Berlin, Marken teils Durchstichmängel, Umschlag dreiseitig geöffnet und etwas verkürzte Ränder, seltener Beleg, Fotoattest Bechtold BPP . . . . .	318B ☒	250,—
532FP	500 Mio. Mark dunkel- bis schwärzlicholivgelb auf Zeitungssache ab Berlin W 10 7.11.23, geprüft Peschl, Portoperiode 23 . . . . .	324A ☒	100,—
533	5 Milliarden auf 10 Millionen und 10 Milliarden auf 20 Millionen bzw. 10 Milliarden auf 50 Millionen, durchstochen, tadellos gestempelt, gepr. Infla bzw. Dr. Oechsner BPP, Mi. 420.- . . . .	334/36BP ☉	100,—
534	5 Millionen auf 10 Millionen Rosettenausgabe, durchstochen, senkrechter Zehnerblock mit der Abart "Sprung im Korbdeckel" (HT) auf vier Werten, der Durchstich ist links und rechts bedarfsmäßig ansonsten fehlerfrei, Fotobefund Weinbuch BPP. . . . .	334B(10) ☉	350,—
535FP	50 Pfg dunkelrotorange auf Zeitungsüberweisung ab Köln 25.6.26 . . . . .	342 ☒	100,—
536	Zeitungsliederschriften ab Magdeburg 11.8.24 . . . . .	☒	50,—
538P	5 Pfg bis 300 Pfg. Holztaube, 7 Werte kpl. postfrisch, 100, 200 und 300 Pfg. gepr. Peschl BPP, Mi. 1.500.- . . . .	344/50 **	300,—
539°	5 Pfg bis 300 Pfg Holztaube, Flugpostausgabe 1924, kompletter Satz mit sieben Werten, einheitlich vom Bogenoberrand, tadellos postfrisch, unsigniert, Mi. 1.500.- . . . .	344/500R **	350,—
541	3 Pfg bis 50 Pfg "Neuer Reichsadler", kompletter Satz mit 7 Werten, tadellos postfrisch, Mi. 350.- . . . .	355/61 **	100,—
542°	3 Pfg bis 50 Pfg Reichsadler, 7 Werte kpl., 20 Pfg und 50 Pfg Unterrand- sonst Oberrandstücke postfrisch, Mi. 770.- . . . .	355/61 **	150,—
543	3 Pfg Reichsadler mit liegendem Wz., tadellos postfrisch, gepr. Peschl BPP, Mi. 400.- . . . .	355Y **	90,—
544P	3 Pfg "Neuer Reichsadler" Unterrandpaar mit Wasserzeichen Y und HAN 590.25, tadellos postfrisch, tiefst gepr. Peschl BPP, Mi. - - - selten! . . . . .	355YHAN **	400,—
545P	3 Pfg - 50 Pfg Reichsadler, einheitlich Plattendruck, postfrisch vom Oberrand, Mi. 1.005.- . . . .	355/61POR **	220,—
546	40 Pfg Reichsadler, Plattendruck, postfrisch vom Oberrand, Mi. 300.- . . . .	360XPOR **	80,—
547	50 Pfg lebhaftorange auf Zeitungsüberweisung ab Aachen 22.2.27 . . . . .	361X ☒	80,—
548FP	3 bis 80 Pf Berühmte Deutsche, 13 Werte tadellos postfrisch komplett, ab 15 Pf alle tiefst gepr. Schlegel BPP, Mi. 1.200.- . . . .	385/97 **	250,—
549P°	<b>3 Pfg bis 80 Pfg Berühmte Deutsche, einheitlich vom Bogenoberrand (Platte oder Walze), 13 Werte, tadellos postfrisch, unsigniert, Mi. 2.650.- . . . .</b>	<b>385/97OR **</b>	<b>500,—</b>
551FP	80 Pfg Dürer mit Oberrand, Plattendruck, tadellos postfrisch, Mi. 1.000.- . . . .	397POR **	150,—
552P	10 Pfg "Wappen Baden", Wz. 2 stehend, ungebraucht mit Originalgummierung (stark entfaltet), Fotobefund H.-D. Schlegel BPP, Mi. für ** 1.700.- . . . .	399X *	70,—
553FP	50 Pfg Wappen von Hessen, Wz. Y (liegend), tadellos postfrisch, Fotoattest Dr. Oechsner BPP: "vollkommen einwandfrei.", Mi. 400.- . . . .	401Y **	120,—
554	8 Pfg bis 50 Pfg "80. Geburtstag von Paul von Hindenburg", kompletter Satz mit vier Werten, tadellos postfrisch, Mi. 120.- . . . .	403/06 **	30,—
555P	8 Pfg bis 25 Pfg "Tagung des internationalen Arbeitsamtes in Berlin", kompletter Satz vom Oberrand - Höchstwert im Walzendruck, die anderen beiden Werte Plattendruck, tadellos postfrisch, Mi. 900.- . . . .	407/09OR **	200,—
556	2 bis 25 Pfg. I.A.A., 3 Werte kpl. postfrisch, 25 Pfg. Walzendruck Oberrandstück, Mi. 460.- . . . .	407/8,409WOR **	70,—
557°	8 Pfg Tagung des Internationalen Arbeitsamtes, waagerechtes Unterrandpaar mit Hausauftragsnummer "3247.27", tadellos postfrisch, selten, Fotobefund H.-D. Schlegel BPP: "Die Qualität ist einwandfrei.", Mi. 600.- . . . .	407HANU **	200,—
558	8 Pfg - 25 Pfg. I.A.A je im waagerechten Paar auf 2 R-Briefen (einmal mit Zusatzfrankatur) von "MAGDEBURG-SUDENBURG 29.10.27" nach Donaueschingen mit Ankunftsstempel. . . . .	407/09 ☒	100,—
559P	15 Pfg I.A.A. mit Sonderstempel von "FRANKFURT 9.11.27" auf portogerechtem Brief nach Düsseldorf, Mi. 550.- . . . .	408 ☒	150,—
560FP	3 bis 80 Pf Reichspräsidenten und Ergänzungswerte 10, 20 und 80 Pf tadellos postfrisch komplett, ab 25 Pf alle tiefst gepr. Schlegel BPP, Mi. 1.280.- . . . .	410/22,435/37 **	250,—
562P	8 Pfg. Reichspräsidenten, grünliche Gummierung, postfrisch, gepr. Peschl BPP, Mi. 360.- . . . .	412z **	70,—
563	10 Pfg zinnberrot auf Zeitungssache ab Ratibor 28.02.30 . . . . .	413 ☒	80,—
564P	50 Pfg Ebert, Walzendruck, aus der rechten oberen Bogenecke, postfrisch, Mi. 300.- . . . .	420WOR **	70,—
565	2 Mark Zeppelin auf Karte der 1 Amerikafahrt 1929, Karte mittig gefaltet . . . . .	423 ☒	30,—
566	1 Mark und 2 Mark Zeppelin, tadellos postfrisch, Mi. 420.- . . . .	423,455 **	100,—
567	5 Pfg bis 50 Pfg "Nothilfe 1928: Landeswappen (III)", kompletter Satz mit fünf Werten, tadellos postfrisch, Mi. 240.- . . . .	425/29 **	50,—
568	5 Pfg bis 50 Pfg "Nothilfe Wappen (IV)", kompletter Satz mit fünf Werten, tadellos postfrisch, Mi. 240.- . . . .	430/34 **	50,—
569FP	50 Pfg Nothilfe, Wappen Schaumburg-Lippe, Plattenfehler I, tadellos gestempelt, gepr. Schlegel BPP, Mi. 500.- . . . .	434I ☉	100,—
571P	50 Pf. mit Abart "PE" statt "PF" tadellos postfrisch, tiefst gepr. Schlegel BPP, Mi. 600.- . . . .	434I **	120,—
572	2 Reichsmark Südamerikafahrt, tadellos gestempelt "Friedrichshafen" auf Briefstück, Mi. 400.- . . . .	438 △	80,—
573	2 Reichsmark und 4 Reichsmark "1. Südamerikafahrt", je als Einzelfrankatur auf Zeppelinbrief, Beförderungsspuren . . . . .	438/39 ☒	200,—
574	2 Reichsmark und 4 Reichsmark, je auf Brief oder Karte zur Südamerikafahrt, je roter Fahrtbestätigungsstempel. . . . .	438/39 ☒	300,—
575	2 Mark Bauwerke, tadellos postfrisches Luxusstück, Mi. 140.- . . . .	440 **	40,—
576P	8 Pfg bis 50 Pfg Iposta, Herzstück aus Blockausgabe, entwertet mit Sonderstempel, tadellos, jeder Wert gepr. Schlegel BPP, Mi. 560.- . . . .	446/49Hz ☉	150,—
577	IPOSTA-Block mit Sonderstempel und Zusatzfrankatur auf größerformatigem überfrankiertem Luftpost-Eilboten-R-Brief nach Breslau, Fotoattest Schlegel D. BPP (Abbildungen siehe Onlinekatalog) . . . . .	Bl.1 ☒	400,—
579	8 Pfg bis 50 Pfg Nothilfe 1930, 4 Werte postfrisch, tadellose Erhaltung, Mi. 140.- . . . .	450/53 **	40,—



580	25 Pfg und 50 Pfg Bauwerke, tadellos postfrisch, gepr. Peschl BPP, Mi. 140.-	452/53 **	40,—
581	Zeitungslieferkarte ab Gotha nach Bischofswerda 25.9.31	☒	50,—
582FP	<b>1 Reichsmark bis 4 Reichsmark "Polarfahrt", postfrischer Satz zu drei Werten, 4 Reichsmark leichter Fingerabdruck, Fotoattest Schlegel BPP, Mi. 4.400.-</b>	<b>456/58 **</b>	<b>1000,—</b>
583P	<b>1 Reichsmark Polarfahrt, senkrecht linkes unteres Eckrandpaar, obere Marke Aufdruck ohne Bindestrich, Fotoattest Schlegel BPP: "echt und einwandfrei", Mi. 3.200.-</b>	<b>456I,456 **</b>	<b>1000,—</b>
584	1 Reichsmark - 4 Reichsmark Polarfahrt auf 2 Karten und einem Brief der Polarfahrt	456/58 ☒	280,—
585P	<b>2 Reichsmark Polarfahrt, senkrecht linkes unteres Eckrandpaar, obere Marke Aufdruck ohne Bindestrich, postfrisch, untere Marke ungebraucht mit Haftspuren, Fotoattest Schlegel BPP: "echt, obere Marke einwandfrei", Mi. 3.020.-</b>	<b>457I,457 **/*</b>	<b>1000,—</b>
586	8 Pfennig bis 50 Pfennig "Deutsche Nothilfe: Bauwerke (II)", kompletter Satz mit vier Werten, tadellos postfrisch, Mi. 240.-	459/62 **	50,—
587	Bahnhofs-Zeitungen ab Berlin SW 100 17.5.32, Firmenfreistempel Berliner Tageblatt nach Immenstadt	☒	50,—
588	6 Pfennig und 12 Pfennig "Deutsche Nothilfe: Bauwerke (III)", kompletter Satz mit zwei Werten, tadellos postfrisch, Mi. 58.-	463/64 **	Gebot
590	4 Pfennig bis 50 Pfennig Hindenburg, kompletter Satz mit sieben Werten, tadellos postfrisch, unsigniert, Mi. 170.-	467/73 **	40,—
591	4 Pfennig bis 40 Pfennig "Deutsche Nothilfe: Burgen und Schlösser", kompletter Satz mit fünf Werten, tadellos postfrisch, Mi. 190.-	474/78 **	50,—
592FP	6 Pfg bis 25 Pfg "Eröffnungssitzung des neuen Reichstages in Potsdam", kompletter Satz mit drei Werten, tadellos postfrisch, Mi. 320.-	479/81 **	80,—
594P	3 Pfg bis 100 Pfg "Hindenburg" Wz. Waffeln, kompletter Satz mit 14 Werten, tadellos postfrisch, ab 20 Pfg alle gepr. Schlegel BPP, Mi. 1.200.-	482/95 **	250,—
595°	40 Pfg Hindenburg, Wz. Waffeln, Oberrandstück postfrisch (Falz im Rand), Mi. ca. 400.-	491WOR **	80,—
596°	50, 60 und 100 Pfg Hindenburg, Wz. Waffeln, je Oberrandstück postfrisch, Mi. 1.190.-	492/93,95WOR **	200,—
597	1 Reichsmark bis 4 Reichsmark "Chicagofahrt", kompletter Satz mit drei Werten, je gestempelt "BERLIN C L 2 * 14.10.33" auf Briefstück, tadellos, gepr. Schlegel BPP, Mi. 1.000.-	496/98 △	300,—
598P	2 Reichsmark und 4 Reichsmark Chicagofahrt, je postfrisch, Mi. 700.-	497/98 **	140,—
599	4 M. Chicagofahrt, gestempelt "HAMBURG 9.11.36" auf Luftpost-R-Brief nach Costa-Rica mit Ankunftsstempel	498 ☒	160,—
600	4 Mark Chicagofahrt, tadellos postfrisch, gepr. Schlegel BPP	498 **	80,—
601P	4 Reichsmark Chicagofahrt, Einzelfrankatur auf Zeppelinbrief zur Südamerikafahrt, tadellose Erhaltung, Mi. 800.-	498 ☒	180,—
603FP	<b>3 Pfg bis 40 Pfg "Opern von Richard Wagner", kompletter Satz mit neun Werten, 20 Pfg in B-Zählung, übrige Werte in A-Zählung, tadellos postfrisch, unsigniert, Fotoattest A. Schlegel BPP (2014): "Die Qualität ist einwandfrei.", Mi. 2.500.-</b>	<b>499/07 **</b>	<b>800,—</b>
604FP	<b>3 Pfg bis 40 Pfg "Opern von Richard Wagner", kompletter Satz mit neun Werten, 20 Pfg in B-Zählung, übrige Werte in A-Zählung, tadellos postfrisch, unsigniert, Fotoattest A. Schlegel BPP (2014): "Die Qualität ist einwandfrei, in der für diese Ausgabe normalen Zählung.", Mi. 2.500.-</b>	<b>499/07 **</b>	<b>800,—</b>
605FP	<b>3 Pfg bis 40 Pfg. Wagner, "A"-Zählung, 9 Werte kpl. postfrisch, 5 Pfg, 12 Pfg und 25 Pfg gepr. Peschl BPP, Mi. 2.900.-</b>	<b>499/07A **</b>	<b>600,—</b>
606	<b>3 Pfennig -40 Pfennig Wagner, gestempelt "BERLIN 1.11.33" (Ersttag) auf R-FDC an den Wagner-Opernsänger Max Dornbusch in Freiburg mit Ankunftsstempel.</b>	<b>499/07FDC</b> ☒	<b>800,—</b>
607	4 Pfg, 6 Pfg, 8 Pfg und 12 Pfg Wagner, je B-Zählung, tadellos postfrisch, Mi. 90.-	500/04B **	25,—
608P	5 Pfg "10 Jahre Deutsche Nothilfe", Einzelmarke aus Block als portogerechte Einzelfrankatur auf Ortspostkarte mit Entwertung "Wiesbaden 1h 13.1.35", gepr. Schlegel BPP, Mi. 1.700.-	508 ☒	450,—
609FP	<b>5 Pfg - 50 Pfg 10 Jahre Deutsche Nothilfe - die 4 Werte aus der Blockausgabe, kompletter Satz, je einzeln mit Entwertung "Halle 4.12.33", tadellose Erhaltung, Fotoattest H.-D. Schlegel BPP (2002) "Marken, Aufdrucke und Stempel sind echt. Die Erhaltung ist einwandfrei.", Mi. 2.000.-</b>	<b>508/11 ☉</b>	<b>500,—</b>
610FP	<b>5 - 50 Pfg., Herzstück aus Nothilfe-Block, gestempelt "KAISERSLAUTERN 31 JAN 31" auf um 3 Pfg. überfrankierten Eilboten-R-Brief nach Berlin mit Ankunftsstempel, gepr. Peschl BPP</b>	<b>508/11 ☒</b>	<b>500,—</b>
611FP	20 Pfg "10 Jahre Deutsche Nothilfe", tadellos gestempelt "OFFENBACH", gepr. Schlegel BPP, Mi. 500.-	510 ☉	150,—
612FP	<b>Blockausgabe "10 Jahre Deutsche Nothilfe", Einzelfrankatur auf um 1 Pfg überfrankiertem Wertbrief von "Hannover-Herrenhausen 2.5.34" nach Aschersleben mit rückseitigem Ank.-Stempel, es handelt sich um eine Bedarfsverwendung der seltenen übergroßen Blockausgabe, diese daher um den oberen Briefrand geklebt, daher teils Siegellack auf dem Blockrand, Fotoattest H.-G. Schlegel BPP: "Es handelt sich um einen echten bedarfsmäßig verwendeten Block.", Mi. für lose 10.000.-</b>	<b>Bl.2 ☒</b>	<b>1700,—</b>
613FP	<b>Blockausgabe "10 Jahre Deutsche Nothilfe", besonders attraktiv mit auf dieser Ausgabe seltenem Sonderstempel "Königsberg (Pr.) Ostropa 26.6.35" entwertet, volles Originalformat, tadellose Kabinetterhaltung, Fotoattest Hans-Dieter Schlegel BPP: "Die Qualität ist einwandfrei.", Mi. 14.000.- - in dieser perfekten und schön gestempelten Erhaltung nur sehr schwer zu finden!</b>	<b>Bl.2 ☉</b>	<b>4000,—</b>
614	<b>Blockausgabe "10 Jahre Deutsche Nothilfe", postfrisch, im Rand kleiner Eckknick, sonst tadellos, sign. Bühler, Fotobefund Schlegel A. BPP, Mi. 6.000.-</b>	<b>Bl.2 **</b>	<b>1000,—</b>
615	1 Pfg bis 100 Pfg Hindenburg-Medaillon, dazu Mi.-Nr. 485I und 517I, tadellos postfrisch, Mi. 155.-	512/28 **	40,—
616	3 Pfennig "Hindenburg", Einzelfrankatur auf extrem seltener Blindenschrift mit Inhalt, von "Erfurt 1 2.6.37" nach Düsseldorf.	513 ☒	220,—
617FP	3 Pfg Hindenburg, Wz. Y, gestempelt "Leipzig 6 5 36", Bedarfserhaltung mit stumpfen/kurzen Zähnen, höher gepr. Schlegel BPP (doppelt signiert), Mi. 1.500.- - seltene Marke!	513Y ☉	150,—
618	6 Pfennig Hindenburg, Eckrandzählerblock oben links im Walzendruck, die unteren fünf Werte mit Abart "Maske", vgl. Notiz Mi.-Nr. 385/397 im Deutschland Spezial, tadellos postfrisch, im Bogenrand unbedeutender Falzrest, Mi. 1.000.-	516Maske(5) **	300,—
619	10 Pfennig "Hindenburg", 30 Werte in Postsparkarte, seltene Mehrfachfrankatur.	518(30) ☒	90,—
620	12 Pfennig und 40 Pfennig "Adolf Hitler", Einschreiben-Eigenhändig-Fernbrief von Dortmund nach Berlin, Abgang 12.9.35, Empfänger "Preußischer Minister des Inneren"	519,524 ☒	90,—
621	30 Pfennig "Hindenburg" auf Arbeiter-Urlaubskarte 1940, seltenes Zeitdokument!	523 ☒	100,—
622	50 Pfennig "Hindenburg", Einzelfrankatur auf Postausweiskarte Berlin-Grunewald, 1941.	525 ☒	45,—
624FP	5 Pfennig - 3 Mark Flugpost, senkrechte Gummiriffelung, kompletter Satz mit 11 Werten, tadellos postfrisch, Mi. 800.-	529/39x **	200,—
625P	5 Pfg. - 100 Pfg. und 3 M. Flug, waagerechte Gummiriffelung, postfrisch, teils Randstücke, bis auf 25 Pfg. geprüft Schlegel A. BPP, Mi. 700.-	529/37,539y **	170,—
628P	2 und 3 M. Flugpost, postfrisch, Mi. 380.-	538/39x **	80,—
629°	2 RM, Flug 1934, Unterrandstück mit HAN 16495.33 postfrisch (Falz im Rand), Mi. 500.-	538x HAN **	100,—
630P	2 Mark Flugpost 1934, waagerechte Gummiriffelung, ungebraucht (Erstfalzrest), Mi. 1.000.-	538y *	180,—

**Alle Einzellose und Atteste sind unter**

**[www.reinhardfischerauktionen.de](http://www.reinhardfischerauktionen.de)**

**farbig abgebildet!**

**Dort sind auch 828 weitere Lose zu finden, die nicht im gedruckten Katalog, sondern nur im Internet zu finden sind!**



632	3 Mk. Flug 1934, waagerechte Gummiriffelung, postfrisch, gepr. Dr. Wittmann, Mi. 400.- . . . . .	539y **	80,—
633P	3 Mark Flugpost mit waagerechter Gummiriffelung, gestempelt "Tuttlingen", Bedarfserhaltung, gepr. Schlegel D. BPP, Mi. 600.- . . . . .	539y ☉	100,—
634	3 Pfennig bis 25 Pfennig "Kolonialgedenke: Kolonialforscher"; vier Werte, tadellos postfrisch, Mi. 190.- . . . . .	540/43 **	40,—
636	6 Pfg und 12 Pfg "Saarabstimmung", kompletter Satz mit zwei Werten, tadellos postfrisch, Mi. 90.- . . . . .	544/45 **	Gebot
637	6 Pfg und 12 Pfg "Reichsparteitag: Nürnberg", kompletter Satz, zwei Werte, tadellos postfrisch, Mi. 85.- . . . . .	546/47 **	Gebot
642	6 Pfg und 12 Pfg "175. Geburtstag von Friedrich von Schiller", kompletter Satz mit zwei Werten, tadellos postfrisch, Mi. 100.- . . . . .	554/55 **	20,—
643P°	6 und 12 Pfg. Schiller, einheitlich aus der rechten oberen Bogenecke, postfrisch, 12 Pfg. geprüft Schlegel D. BPP, Mi. 280.- (Michel Handbuch Bogenecken) . . . . .	554/55 **	70,—
644P	3 Pfg - 40 Pfg Stände, postfrisch, einheitlich vom Bogenoberrand, Mi. 680.-+ . . . . .	556/64 **	170,—
645	3 Pfennig bis 25 Pfennig "Saarabstimmung", kompletter Satz mit vier Werten, tadellos postfrisch, Mi. 120.- . . . . .	565/68 **	30,—
646	12 Pfennig Reichsberufswettkampf mit waagerechter Gummiriffelung, postfrisch, tadellose Erhaltung, Mi. 160.- . . . . .	572y **	40,—
647P	Blockausgabe "Ostropa", tadellos gestempelt mit zwei Sonderstempeln vom 3.7.35, Mi. 1.100.- . . . . .	Bl.3 ☉	250,—
648	6 Pfg bis 40 Pfg "100 Jahre Deutsche Eisenbahn", kompletter Satz mit vier Werten, tadellos postfrisch, Mi. 130.- . . . . .	580/83 **	30,—
649	6 Pfg und 15 Pfg "Welttreffen der Hitlerjugend", jeweils mit senkrechter und waagerechter Gummiriffelung, vier Werte komplett, tadellos postfrisch, Mi. 80.- . . . . .	584/85,y **	Gebot
652	3 Pfennig bis 40 Pfennig "Deutsche Nothilfe: Volkstrachten", kompletter Satz mit zehn Werten, tadellos postfrisch, Mi. 180.- . . . . .	588/97 **	40,—
653	3 Pfg - 40 Pfg Volkstrachten, 4er-Blocks, bis auf die 12 Pfg alle mit Unterrand, 10 Werte komplett, tadellos postfrisch, unsigniert, Mi. 720.- . . . . .	588/97(4) **	200,—
654	3 Pfg und 12 Pfg "Jahrestag des Marsches zur Feldherrnhalle" je zwei Werte auf Ersttagsbrief mit Entwertung "BERLIN 5.11.35 P.R.A.", Umschlag kl. Mangel, sonst tadellos, Mi. 400.- . . . . .	598/99(2) ☒	80,—
655P	1933/1945, Einzelabzug auf Karton eines nicht zur Ausgabe gelangten 12 Pf Wertes mit Ansicht von Rothenburg, die Ausführung erfolgte im Stichtiefdruckverfahren in schwarzer Farbe, unsigniert, Fotobefund H.-D. Schlegel BPP (2021): "Die Qualität ist einwandfrei." . . . . .	(*)	300,—
656	40 Pfennig "10 Jahre Lufthansa", tadellos postfrisch, Mi. 65.- . . . . .	603 **	Gebot
657	50 Pfg und 75 Pfg Zeppelin, Wz. 4X, tadellos postfrisch mit Originalgummierung . . . . .	606/07X **	40,—
659	Blockausgabe "Olympiade 1936", Blockpaar, tadellos gestempelt mit Berliner Sonderstempeln, Mi. 180.- . . . . .	Bl.5/6 ☉	50,—
660	Blockausgabe "Olympiade 1936", Abart "dickes Papier", tadellos gestempelt mit Sonderstempel "BERLIN OLYMPIA STADION", gepr. Schlegel BPP, Mi. 250.- . . . . .	Bl.6z ☉	80,—
661FP	25 Pfg Winterhilfswerk Moderne Bauten, senkrechte Gummiriffelung, tadellos gestempelt, gepr. Schlegel BPP, Mi. 850.- - seltene Marke! . . . . .	641x ☉	250,—
662	25 Pfg. WHW 1936, senkr. Gummiriffelung, Unterrandstück postfrisch, gepr. Schlegel, Mi. 220.- . . . . .	641x **	45,—
663	Blockausgabe "48. Geburtstag von Adolf Hitler" und Blockausgabe "Briefmarkenausstellung", tadellos postfrisch, unsigniert, Mi. 295.- . . . . .	Bl.7,Bl.8 **	70,—
665	Blockausgabe "Kulturförderung", Originalformat, tadellos postfrisch, Mi. 320.- . . . . .	Bl.9 **	80,—
667	Blockausgabe "Reichsparteitag", Originalformat, tadellos postfrisch, Mi. 320.- . . . . .	Bl.11 **	80,—
668FP	3 Pfennig bis 40 Pfennig "Winterhilfswerk: Schiffe", kompletter Satz mit neun Werten auf R-FDC von "BERLIN CHARLOTTENBURG n 4.11.37" nach Tailfingen mit rückseitigem Ankunftsstempel vom 5.11.37, tadellose Erhaltung, Mi. 500.- . . . . .	651/59 ☒	150,—
670FP	<b>1938, 6+19 Pfg "Adolf Hitler 49. Geburtstag" als Einzelabzug im Blockformat in der Größe 120x155 mm in grün auf ungummiertem Papier hergestellt. Der Einzelabzug ist ohne Wertstufe, dafür mit der Jahreszahl "1938" und mit aufgedruckter Zähnung. Es handelt sich hierbei um einen Originalstich von Adolf Dressler, kl. Unzulänglichkeiten wie ein Eckbug sind in Anbetracht der Seltenheit tolerierbar. gepr. E. Ludin . . . . .</b>	(*)	800,—
671	Sportfest Breslau a. Luftpostbrief in die USA mit Ersttagsstempel, tadellos . . . . .	665/68 ☒	65,—
672	25 Pfg und 50 Pfg Flugpostmarken 1938, tadellos postfrisch, Mi. 55.- . . . . .	669/70 **	Gebot
673	6 Pfennig und 12 Pfennig Heldengedenktage, jeweils mit senkrechter und waagerechter Gummiriffelung, vier Werte komplett, tadellos postfrisch, Mi. 110.- . . . . .	669/70,x,y **	25,—
674	42 + 108 Pfg. Braunes Band, senkrechte Gummiriffelung, postfrisch, doppelt geprüft Schlegel A. BPP, Mi. 280.- . . . . .	671x **	70,—
675	42 Pfg "Das Braune Band 1938", waagerechte Gummiriffelung, tadellos postfrisch, Mi. 150.- . . . . .	671y **	30,—
677	6 + 12 Pfennig Hitler grün. Waagerechte Gummiriffelung. Sauber rundgestempelt, geprüft Schlegel BPP, Mi. 200.- . . . . .	672y ☉	40,—
679P	1938, 6+19 Pfg "Tag der Arbeit" als Einzelabzug im Blockformat in schwarzbraun auf ungummiertem Papier hergestellt. Der Einzelabzug ist ohne Wertstufe, dafür mit der Jahreszahl "1939", Formatverkleinert. Es handelt sich hierbei um einen Originalstich von Adolf Dressler, knifflig und fleckig, dünne Stelle, aber im Anbetracht der Seltenheit noch sammelwürdig. . . . .	(*)	250,—
681	6 Pfg bis 25 Pfg "Nürburgring-Rennen", kompletter Satz, tadellos postfrisch, Mi. 280.- . . . . .	695/97 **	80,—
682	6 bis 25 Pfennig Nürburgringrennen. Satz zentrisch rundgestempelt "Lorch 21.5.39". Einwandfrei. Schöne Optik. . . . .	695/97 ☉	Gebot
684	42 Pfennig "Das Braune Band von Deutschland, 1939", tadellos postfrisch, Mi. 80.- . . . . .	699 **	Gebot
685	Reichsparteitag 1939 a. FDC, Fotobefund Schlegel BPP . . . . .	701 ☒	65,—
686P	25 Pfg Erholungsheim Königsstein/Taunus als Probedruck in lebhaftrot auf Papier im Format 70 x 104 mm mit Linienzähnung, tadellos postfrisch, sehr geringe Auflage, Mi. 500.- (unterbewertet) . . . . .	713P **	400,—
687	12 Pfg schwärzlichorange auf Einlieferungsschein C 62 (1.31) für ein Paket ab Berlin 3.1.41 . . . . .	715 ☒	50,—
688°	3, 15 und 50 Pfg Danzig Abschied, je postfrisches Randstück mit HAN 739, 539, bzw. 939, Mi. 420.- . . . . .	716,22,27HAN **	100,—
689	3 Pfennig bis 2 Mark "Danzig-Abschied", Satz komplett, tadellos postfrisch, Markwerte jeweils mit x und y-Variante, Mi. 300.- . . . . .	716/29 **	100,—
690	3 Pfg bis 2 Reichsmark "Danzig Abschied", kompletter Satz mit 14 Werten, tadellos postfrisch, Mi. 220.- . . . . .	716/29 **	60,—
692	1939, 4 Pfennig auf 35 Pfennig ultramarin Danzig Abschied. Urmarke mit Plattenfehler "Langer Anstrichoben links an der 3 der rechten oberen Wertangabe". Einwandfrei postfrisch. Mi. - . . . . .	7171 **	100,—
693	5 und 10 Pfg. Auslandszeitungsmarken auf portogerechten Zeitungstreifenband von "STUTTGART 25.1.40" nach Holland, gepr. Schlegel D. BPP . . . . .	Z738/39 ☒	80,—
695	1 Pfennig "Adolf Hitler", drei Werte als portogerechte Mehrfachfrankatur als Auftrag zur Prüfung einer Postanschrift, seltene Verwendung. Beförderungsspuren. . . . .	781(3) ☒	70,—
696	5 Pfennig Hitler, Doppelfrankatur auf Einlieferungsschein mit Entwertung "WIEN 30.X.43", tadellose Erhaltung. . . . .	784(2) ☒	45,—
697	6 Pfennig "Adolf Hitler", zwei Werte aus verschiedenen Auflagen (a und b) auf spätem V-Brief aus Hamburg vom 3.5.45 . . . . .	785(2) ☒	45,—
698	6 Pfennig "Adolf Hitler", Abart "geklebte Papierbahn", senkrechter Dreierstreifen, zwei Marken mit der Abart, tadellos postfrisch, Mi. 560.- . . . . .	785PA **	160,—
699	6 Pfennig "Adolf Hitler", Abart "geklebte Papierbahn", senkrecht Paar, tadellos postfrisch, Mi. 560.- . . . . .	785PA **	160,—
700P	6 Pfennig "Adolf Hitler", Zwischenstegpaar auf hellolivbraunem Papier, ober Marke Falz sonst tadellos postfrisch, so im Michel nicht gelistet, zwei Einzelmarken werten 530.- . . . . .	785PZW */**	300,—
701	8 Pfennig "Adolf Hitler" mit Lochung als Einzelfrankatur auf Mischsendung von "Berlin SW 11 aq 10.9.43" nach Wien. . . . .	786 ☒	90,—
702	8 Pfennig und 40 Pfennig Hitler als portogerechte Frankatur auf Einschreiben-Eigenhändig-Ortsbrief mit Entwertung "Leipzig 14.2.44", sehr seltene Poststufe! . . . . .	786,795 ☒	130,—
703P	8 Pfennig "Adolf Hitler", Abart "geklebte Papierbahn", senkrechter Dreierstreifen bei dem zwei Werte die Abart aufweisen, Fotoattest A. Schlegel BPP: "Die Qualität ist einwandfrei.", Mi. 900.- . . . . .	786PA **	220,—
704	10 Pfennig "Adolf Hitler", Stichtiefdruck, zwei Werte auf Gebührenmeldung aus Wien aus August 1942., Bedarfserhaltung. . . . .	787(2) ☒	90,—
705	10 Pfennig "Adolf Hitler", Stichtiefdruckmarke, vier Stück als seltene Mehrfachfrankatur auf Päckchenausschnitt, Bedarfsspuren. . . . .	787(4) ☒	45,—
706	10 Pfennig "Adolf Hitler", Stichtiefdruck, sieben Werte als portogerechte Frankatur auf Päckchen-Einschreiben-Abschnitt, seltene Mehrfachfrankatur. . . . .	787(7) ☒	70,—
707	10 Pfennig und 40 Pfennig "Adolf Hitler", als Höchstgebühr auf einer Seite eines Einlieferungsbuches für mehr als fünf Sendungen. . . . .	787,795 ☒	45,—
708	12 Pfennig und 50 Pfennig "Adolf Hitler"; portogerechte Mischfrankatur auf Postauftrag aus "Velbert 22.2.43" nach Neuenrade. . . . .	788,796 ☒	100,—



## Deutsches Reich Dienstmarken

709P	12 Pfennig "Adolf Hitler", Stichtiefdruckmarke, Abart "geklebte Papierbahn", senkrecht Paar - obere Marke mit Annulierungsstrich, tadellos postfrisch, Mi. unbekannt. . . . .	788PA **	300,—
710	15 Pfennig "Adolf Hitler", Einzelfrankatur auf frankiertem Rückschein innerhalb Wiens, leichte Beförderungsspuren. . . . .	789 ☒	90,—
711	16 Pfennig "Adolf Hitler", portogerechte Mehrfachfrankatur auf Nachnahmebrief mit Entwertung "Berlin 07.1.43" adressiert nach Reinbek Bez. Hamburg. . . . .	790(2) ☒	45,—
712	20 Pfennig "Adolf Hitler", Mehrfachfrankatur auf Auslandsbrief der 2. Gewichtsstufe von "BERLIN" nach Aarau/Schweiz, seltene Portodarstellung. . . . .	791(2) ☒	70,—
<b>713P</b>	<b>25 Pfennig "Adolf Hitler", portogerechte Einzelfrankatur auf Doppel eines Rentenausweises, diese Karten dienten dazu, die Rente am Postschalter abholen zu können, ohne den Personalausweis vorlegen zu müssen, hier ausgestellt am 09.1.1944 in Aussig 1, es war möglich ein Doppel z. B. für Ehegatten ausstellen zu lassen, für die Ausstellung des Doppelts, kenntlich an dem hds. "D" auf der Vorderseite, erhob die Reichspost eine Ausstellungsgebühr von 25 Pfennig. Seltene Verwendungsform! .</b>	<b>793 ☒</b>	<b>1500,—</b>
714	30 Pfennig "Adolf Hitler" auf Arbeiter-Urlaubskarte, seltenes Zeitdokument! . . . . .	794 ☒	130,—
715	30 Pfennig "Adolf Hitler", drei Werte als seltene Mehrfachfrankatur auf eingeschriebener Auslandsdrucksache bis zu einem Gewicht von 600 Gramm, sehr seltene Poststufe! . . . . .	794(3) ☒	130,—
716	40 Pfennig Hitler, Einzelfrankatur auf Zeitungüberweisung für B-Stücke, entwertet "Franzensbad", seltene Verwendungsform. . . . .	795 ☒	120,—
717	42 Pfg Hitler auf Einschreiben ab (22) DÜSSELDORF 1, 04.03.45 nach Plau/Mecklenburg, Ak-Stpl 09.03.45. Der Brief wurde im rechts-rheinischen Hauptpostamt von Düsseldorf abgefertigt, während die links-rheinischen Stadtteile bereits seit 28.02.45 amerikanisch besetzt waren. Das Hauptpostamt Düsseldorf lag nur 2 km Luftlinie von der Rheinfront! . . . . .	A795 ☒	120,—
718	42 Pfennig "Adolf Hitler", seltene Mehrfachfrankatur auf Wertbrief über 500 Reichsmark, 2 Gewichtsstufe, von Dresden nach Glockensteinbaude, rückseitig Ank.-Stempel, Brief fünfmal gesiegelt. . . . .	A795(2) ☒	130,—
720	50 Pfennig "Hitler", Einzelfrankatur auf Postausweiskarte Weimar 1944. . . . .	796 ☒	50,—
721P	50 Pfennig "Adolf Hitler", Abart "geklebte Papierbahn", waagerechtes Paar mit Annulierungsstrich über beide Werte, tadellos postfrisch, sehr selten, Mi. 900.- . . . .	796PA **	270,—
722	2 Reichsmark "Adolf Hitler", seltene Einzelfrankatur auf Eilboten-Einschreiben-Luftpostbrief von Berlin nach Madrid mit diversen Zensuren, Beförderungsspuren. . . . .	799 ☒	220,—
723	1 Reichsmark "Adolf Hitler", Abart "ungezähnt", Eckrandstück oben links, tadellos postfrisch, gleichwohl dekorativ und selten. . . . .	799U **	90,—
<b>724FP</b>	<b>1 Mark - 5 Mark Hitler gez. K 14, sauber gestempelt, 1 M. sign. Dr. Oechsner BPP, 2 und 3 M. sign. Schlegel D. BPP, 5 M. Fotoattest Schlegel D. BPP - in echt gestempelter Erhaltung eine unterschätzte und seltene Ausgabe! . . . . .</b>	<b>799/02B ☉</b>	<b>1000,—</b>
725P	2 Reichsmark Hitler, Abart "ungezähnt", tadellos postfrisch, Mi. 200.- (unterbewertet) . . . . .	800U **	100,—
726	2 Reichsmark "Adolf Hitler", Abart "ungezähnt", Eckrandstück oben links mit Plattennummer "I", tadellos postfrisch, gleichwohl dekorativ und selten, Mi. nicht gelistet! . . . . .	800U Pl.-Nr. **	220,—
727	3 Reichsmark "Hitler", Abart "ungezähnt", Eckrandstück oben links mit herstellungsbedingter Papierfalte, tadellos postfrisch, Mi. 250.-++ . . . . .	801U **	100,—
728P	3 Reichsmark "Hitler", Abart "ungezähnt", waagerechtes Paar vom linken Bogenrand, tadellos postfrisch, Mi. 500.- . . . .	801U(2) **	200,—
729	3 Reichsmark "Hitler", Abart "senkrecht ungezähnt", Eckrandstück oben rechts mit waagerecht versetzter Zähnung, tadellos postfrisch, Mi. 150.-++ . . . . .	801Us **	50,—
730P	3 Reichsmark "Hitler", Abart "senkrecht ungezähnt", waagerechtes Paar vom linken Bogenrand, tadellos postfrisch, Mi. 300.- . . . .	801Us(2) **	100,—
731FP	3 M. Hitler, gez. K 14, auf philatelistischem Orts-R-Brief von "BERLIN 3.10.44" mit Ankunftsstempel, Fotobefund Dr. Oechsner BPP . . . . .	801B,902 ☒	300,—
<b>732FP</b>	<b>5 M. Hitler, gez. K 14 auf Wertbrief (Wert 21.000) der 2. Gewichtsklasse von "WENDEBURG 19.1.45" nach Erfurt mit Ankunftsstempel . . . . .</b>	<b>802B ☒</b>	<b>800,—</b>
<b>733FP</b>	<b>5 M. Hitler, gez. K 14, gestempelt "BERLIN ..1.45", tadellos, Fotoattest Schlegel A. BPP, in echt gestempelter Erhaltung eine unterschätzte und seltene Marke! . . . . .</b>	<b>802B ☉</b>	<b>800,—</b>
<b>735FP</b>	<b>6 Pfg "150. Todestag von W. A. Mozart" auf grünlichem Papier, tadellos postfrisch, gepr. Schlegel BPP und Fotoattest Dr. Oechsner BPP: "in einwandfreier Qualität.", Mi. 2.000.- . . . . .</b>	<b>810I **</b>	<b>650,—</b>
738	10 Pfennig "Adolf Hitler", Abart "geklebte Papierbahn", senkrechter Dreierstreifen vom Oberrand, dabei zwei Werte mit der Abart und die obere Marke mit Annulierungsstrich, Fotobefund Dr. Oechsner BPP: "einwandfrei erhalten", Mi. 800.- . . . .	826PA **	220,—
739	12 Pfennig "Adolf Hitler", Abart "geklebte Papierbahn", senkrechter Dreierstreifen - die mittlere Marke mit der Abart und Annulierungsstrich, tadellos postfrisch, private Signatur, Mi. 300.- . . . .	827PA **	90,—
740P	12 Pfennig "Adolf Hitler"; Abart "geklebte Papierbahn", waagerechtes Paar bei dem die linke Marke diese Abart sehr auffällig zeigt, da dunkelgraublaues Papier als Flickstelle benutzt wurde, tadellos postfrisch, gepr. Schlegel BPP . . . . .	827PA **	180,—
752	12 Pfg SA/SS, tadellos postfrisch, Mi. 80.- . . . .	909/10 **	20,—
755	12 Pfg SS-Mann mit Plattenfehler II "heller Kragenspiegel" (Feld 3, Teilaufgabe) im waagerechten Oberrandpaar mit Normalmarke, tadellos postfrisch, Mi. 230.- . . . .	910II **	60,—
756P	12 Pfg SS-Mann, Abart "dreiseitig ungezähnt", waagerechtes Paar, tadellos postfrisch . . . . .	910Udr(2) **	200,—

## Deutsches Reich Essays

<b>757</b>	<b>1924/26: Reichsadler Essays von S.E. Weech, 4 ungezähnte Herzstücke (!) in den Farben ocker, grün, rot und blau, jeweils ungebraucht ohne Gummi, wie hergestellt. Die ohnehin nicht häufigen Essays sind als Herzstücke außerordentlich selten! . . . . .</b>	<b>(*)</b>	<b>500,—</b>
------------	--	------------	--------------

## Deutsches Reich Dienstmarken

758P	Eisenbahn-Gebührenzettel, allseits breitrandig, ungebraucht, sign., Mi. 750.- . . . .	I *	140,—
760	50 Pfg grau violett bis schwärzlichviolett auf mattgelblichorange, als Mehrfachfrankatur auf Zeitungssache ab Ragnitz 13.4.22, Portoperiode 7. . . . .	29 ☒	60,—
761	5 Pfg bis 50 Pfg Württemberg Dienstsache mit Aufdruck, ungezähnt, 6 Werte komplett postfrisch, Altprüfung Hederer, einschließlich 20 Pfg. Wasserz. Ringe, diese Fotobefund Weinbuch BPP: "echt und einwandfrei", Mi. 1.550.- . . . .	52/56U,XY **	280,—
<b>762P</b>	<b>5 Pfg. - 1 M. Württemberg Dienst mit Aufdruck Deutsches Reich, 12 Werte ungezähnt kpl. (Mi.-Nr. 62 u gibt es nicht), postfrisch vom Unterrand, Fotoattest Dr. Oechsner BPP; Mi. 2.750.- . . . . .</b>	<b>52/64U **</b>	<b>500,—</b>
763	5 Pfg. bis 1 Mk., Württemberg Amtlicher Verkehr mit Aufdruck, ungezähnt, 9 Werte komplett postfrisch, Altprüfung Hederer, einschließlich 20 Pfg. Unterrandstück Wasserz. Ringe, signiert. Mi. 1.900.- . . . .	57/64U,XY **	350,—
764FP	20 Pfg. Wasserzeichen Ringe, gestempelt, tadellos, Fotobefund Bechtold BPP (für Paar), Mi. 400.- . . . .	60Y ☉	100,—
765P	20 Pfg. Wasserzeichen Ringe, waagerechtes Paar, gestempelt, geprüft Oechsner BPP, Mi. 800.- . . . .	60Y(2) ☉	150,—
767FP	10 Pfennig orange, gestempelt "KÖLN ... 8.23 12-1N f", tadellose Erhaltung, gepr. Oechsner BPP, Mi. 600.- . . . .	65 ☉	150,—
768P	20 Mark mit Schlängenaufdruck "Dienstmarke", liegendes (statt stehendes) Wasserzeichen, Viererblock, gestempelt "Dresden 18.8.23", tadellos, Fotoattest Meyer BPP: "echt und einwandfrei", Mi. 720.- - gestempelte Viererblöcke der seltenen Wasserzeichenvariante kommen nicht häufig vor. . . . .	75Y(4) ☉	250,—
770P	100 Mio. bis 50 Mrd. 7 Werte gestempelt, je gepr. Infla, Mi. 1.300.- . . . .	82/88 ☉	140,—
771P	200 Mio. Sprung im Korbdeckel, gestempelt, im Block gepr. Infla/Gaedicke BPP, Mi. 800.- . . . .	83aHT ☉	100,—
772P	2 Mrd.. Sprung im Korbdeckel, gestempelt, im Block gepr. Infla/Peschl, Mi. 750.- . . . .	84HT ☉	80,—
773P	5 Mrd. M. Korbdeckelmuster, Sprung in Rosette, gestempelt, Fotobefund Weinbuch: "echt und einwandfrei", Mi. 600.- . . . .	85HT ☉	120,—
774P	20 Milliarden Mark, Plattenfehler "Sprung in Rosette", zeitgerecht gestempelt, gepr. Infla und Bechtold BPP, Mi. 800.- . . . .	87HT ☉	80,—
775P	50 Mrd. Korbdeckelsprung/Haupttype, gest. PREETZ, Fotoattest Winkler BPP: "echt, eine Zahnschneidung minimal verkürzt und links oben leichter Eckbug", Mi. 1.000.- . . . .	88HT ☉	120,—
776	800 Tsd. auf 30 Pfg. Ziffern, Wz. Rauten, gest., im Block gepr. Infla/Winkler BPP, Mi. 400.- . . . .	95Y ☉	50,—



777	3 Pfennig bis 60 Pfennig Strohhutmuster, kompletter Satz mit 18 Werten, tadellos postfrisch, Mi. 280.- . . . . .	114/31 **	80,—
778	20 Pfennig Strohhutmuster schwarzblaugrün, liegendes Wz., waagerechtes Paar, tadellos gestempelt, gepr. Dr. Oechsner BPP, Mi. 200.- . . . .	119Y(2) ☉	50,—
779	1934 - 1944, alle vier Sätze Partei und Behördendienstmarken, postfrisch, komplett, Mi. 295.- . . . .	132/77 **	80,—
782P	24 Pfg Adler auf Sockel braunorange, mit waagerechter Gummiriffelung, tadellos postfrische Eckrand-Marke unten links, gepr. D. Schlegel BPP, Mi. 350.- . . . .	163yERul **	70,—
783	24 Pfg Adler auf Sockel, waagerechte Gummiriffelung, Plattendruck mit Oberrand, tadellos postfrisch, tiefst gepr. D. Schlegel BPP, Mi. 400.- . . . .	163yPOR **	80,—

**Kontrollaufdrucke Wiesbaden**

784	3 M. Posthorn mit violett-schwarzem "Regierung"-Aufdruck in Type II im Viererblock auf Kabinett-Briefstück, Fotobefund Weinbuch BPP: "....einwandfrei!", Mi. 560.- . . . .	2IIa(4) △	130,—
785P	8 M. Posthorn und 12 M. Arbeiter, je Aufdrucktype II, zusammen auf Briefstück, gestempelt "WIESBADEN 5.2.23", tadellos, Fotobefund Weinbuch BPP (2018) "echt, einwandfrei", Mi. 280.-+ . . . . .	8IIa,11 II △	70,—

**Deutsches Reich Markenheftchen**

789P	<b>Markenheftchen 11.1A tadellos postfrisch, dabei Heftchenblatt 21 und 1 II jeweils mit allen 10 Pf in der guten Farbe 86II! Sehr seltenes Heftchen! Allein die Heftchenblätter werten Mi. 3.200.-. Als ganzes Heftchen wesentlich höher zu bewerten! Fotoattest Jäschke-Lantelme BPP: "Das Markenheftchen ist farbfriisch und befindet sich zum Zeitpunkt der Prüfung in fehlerfreier, postfrischer Erhaltung."</b> . . . . .	MH11.1A **	800,—
790°	Germania 1920, Markenheftchen, H-Blatt 2 II A mit HAN, postfrisch, Deckel leichter Öffnungsbug, Mi. 300.-+ . . . . .	MH13A **	70,—
791	Markenheftchen 13A tadellos postfrisch und original geklammert, Mi. 300.- . . . .	MH13A **	75,—
792	Fridericus 1933, Engros-Los von 10 Markenheftchen Mi.-Nr. 32.2, postfrisch, alle kl. Beanstandungen, die Heftchenblätter tadellos, Mi. für Heftchen 1.800.- Hbl. alleine schon 1.400.- . . . . .	MH32.2(10) **	300,—

**Deutsches Reich Markenheftchenblätter**

793	Germania 1916/1917, Heftchenblatt 12aaA (7 1/2 Pfennig (2) und 15 Pfennig (4)), postfrisch mit leichten Fingerspuren, Fotoattest Weinbuch BPP (2022): "Vollständige Markenheftchenblätter in dieser Form sind selten.", Mi. 900.- * / 1.500.- ** . . . . .	H.-Bl.12aaA **/*	180,—
794	Germania 1917, Heftchenblatt 14aaA (7 1/2 Pfennig (2) und 15 Pfennig (4)), ungebraucht mit Originalgummierung und kleinen Haftstellen, obere Zähnung herstellungsbedingt kurze Zähnung (kein Mangel), Fotoattest Weinbuch BPP (2022): "Vollständige Markenheftchenblätter in dieser Form sind selten.", Mi. 1.200.- . . . . .	H.-Bl.14aaA0 */**	180,—

**Deutsches Reich Zusammendrucke**

795FP	X + 10 Pfg. Germania, gestempelt "LEIPZIG 18.6.13" auf Brief nach Magdeburg, Umschlag links und oben verkürzt, sowie senkrechte Faltspur . . . . .	W4 ☒	50,—
797°	7 1/2 Pfg + 5 Pfg und 15 Pfg + 10 Pfg Germania, je waager. Zusammendruck ungebraucht, Mi. 360.- . . . .	W6ab,13aa *	70,—
799	Hindenburgspende 1927, 3 Zusammendrucke komplett postfrisch (S 36 zusätzlich im Paar mit S37), Mi. 480.- . . . .	S36/W25 **	100,—
800	Hindenburgspende 1927, 3 Zusammendrucke komplett, je sauber gestempelt, Mi. 440.- . . . .	S36/W25 ☉	100,—
801	4 Pfg bis 15 Pfg. Reichspräsidenten1928/32, 6 Kehrdruckpaare kpl. postfrisch, Mi. 270.- . . . .	K9/14 **	60,—
802	Reichspräsidenten 1932, 18 Zusammendrucke komplett gestempelt, teils auf Briefstücken, Mi. 1.300.- . . . .	K9/W29 ☉/△	250,—
803	4 Pfennig "Paul Hindenburg", Kehrdruckpaar vom Bogenrand mit Hausauftragsnummer "V 12529 32" in Mischfrankaturen mit 12 Pfg "Paul von Hindenburg" im Kehrdruckpaar sowie 6 Pfg Friedrich der Große als tarifgerechte Frankatur auf Ortseinschreiben mit Entwertung "Leipzig 26.9.1933", Mi. 400.- . . . .	K9HAN ☒	100,—

**Deutsches Reich Ganzsachen**

804	Dienst-Rohrpost-Umschläge auf Bestellung des Admiralstabs der Marine 1919, 35. Pfg. rotbraun, ungebraucht, Auflage nur 1000 Stück. . . . .	DRUB5/02 ☒	120,—
806FP	1938, Abstimmung über den Anschluss Österreich, Sonder-Ganzsache mit klar versetztem Doppeldruck der Farbe Gold auf der Landkarte und in der Inschrift, blanko gestempelt mit Sonderstempel "GOSLAR 25 6 38", im Michel unbekannt und möglicherweise sogar ein Unikat!	P268DD ☒	200,—

**FLUGPOST/ZEPPELINPOST**

**Halbamtliche Flugmarken**

807FP	Segelflüge am Büchelberg bei Pforzheim : 10 Pfg. auf 5 M., Aufdruck kopfstehend, mit Zusatzfrankatur 5 pfg. rückseitig auf Karte mit allen Stempeln . . . . .	14a ☒	50,—
-------	---	-------	------

**Deutsches Reich Luftpost**

808	Geschäftsbrief frankiert mit 5, 30 Pfennig Hindenburg und 100 Pfennig sowie zwei Werten zu 2 Reichsmark Luftpost, Gesamtporto 5,35 RM, Geschäftsbrief per Luftpost "France-Amerique du Sud", von Hannover nach Santiago de Chile mit Ankunftsstempel, Brief mit leichtem Bug, sonst ordentliche Erhaltung. . . . .	537,538,515,5 23 ☒	45,—
-----	--	--------------------	------

**Zeppelinpost nach Sieger**

809	Zeppelin-Feldpostkarte vom Luftschiffkommando LZ 39 aus Warschau mit entsprechendem Briefstempel "KOMMANDO LZ 39" und Stempel "K.D. FELDPOSTEXPEDITION Nr 63 29.10.15", Ersteinsatz am 24.5. 1915 und Absturz am 17.12.15, selten, Mi.39 b, 300.- . . . .	☒	100,—
812P	<b>Zeppelinbrief von der 7. Südamerikafahrt des Luftschiffes "Graf Zeppelin", der Brief ist mit 12 Pfennig frankiert und mit dem Stempel "DEUTSCHE MARINE-SCHIFFSPOST Nr. 28" des Kreuzers "Karlsruhe" entwertet, der sich zur gleichen Zeit wie das Luftschiff in Pernambuco aufhielt. Zum Nachweis der Beförderung mit dem Luftschiff "Graf Zeppelin" wurde zusätzlich ein Bestätigungsstempel des Luftschiffes angebracht. Es sind nur wenige Stücke mit dem Bestätigungsstempel bekannt geworden, die Masse der Briefe wurde vom Kreuzer Karlsruhe im versiegelten Postsack übergeben und trägt den Bestätigungsstempel nicht, große Rarität der Zeppelinpost und tadelloser Bedarfsstück in Ausnahmequalität, Sieger 2.500.- . . . . .</b>	Si.184B ☒	700,—

**PROPAGANDA II. WELTKRIEG**

**Gedenkblätter**

813	1939, color Gedenkblatt zum 50. Geburtstag des Führers u. Reichskanzler Adolf Hitler, seitlich minimal wellig sonst tadellos. . . . .	☒	100,—
814	1941, Marinetag am 7. und 8. Juni in Schwäbisch Gmünd, Veranstalter von der Kreisleitung der NSDAP, dekoratives DIN A5 Color Veranstaltungsblatt, innen mit Veranstaltungsfolge, frankiert mit MiNr. 772 und pass. SST vom 8.6.1941 Seegeltung / Weltgeltung, TOP ERHALTUNG, selten. . . . .	△	150,—

**Porträtkarten**

815P	"Hitler als Soldat im Weltkrieg", Der Meldegänger d. Rgts. Im Trommelfeuer übers Trichterfeld. Aquarell v. Rgts.-Kamerad Vzfdw. G. Hirsch, color, sehr seltene Propagandakarte, gelaufen von München 12.5.33 nach Berlin, saubere Gesamterhaltung. . . . .	☒	300,—
------	--	---	-------

EINZELLOSE



**Propagandakarten verschiedener Ereignisse**

822FP	1939, farbige Propagandakarte "1. Badisches Postsport- und Postschutz Treffen 28. und 29. Mai 1939 Freiburg i. Br." ungelaufen, seltene Karte mit minimalen Altersflecken. . . . .	☒	100,—
823	1941, "Dein Opfer ein Schritt zum Sieg", Propagandakarte zum 5. Opfertag am 12 Januar 1941, blankogestempelt, tadellos. . . . .	☒	100,—

**Wehrmacht Heer**

824	1942, ARTILLERIE, "Die siegreichen Fahnen und Standarten der deutschen Wehrmacht", color Propagandakarte Nr. 11 nach einem Entwurf von Gottfried Klein/München, aus dem Zentralverlag der NSDAP, Frz. Eher Nachf., GmbH, München, frankiert, SST "Hagen (Westf) 29.3.1942 6. Tag der Wehrmacht", blanko, gute Erhaltung. . . . .	☒	50,—
825	1942,NACHRICHTEN/TRUPPE, "Die siegreichen Fahnen und Standarten der deutschen Wehrmacht", color Propagandakarte Nr. 9 nach einem Entwurf von Gottfried Klein/München, aus dem Zentralverlag der NSDAP, Frz. Eher Nachf., GmbH, München, frankiert, SST HAGEN (WESTF) 29.3.1942 Tag der Wehrmacht", blanko, gute Erhaltung. . . . .	☒	50,—
826	1942,NEBELTRUPPE, "Die siegreichen Fahnen und Standarten der deutschen Wehrmacht", color Propagandakarte Nr. 10 nach einem Entwurf von Gottfried Klein/München, aus dem Zentralverlag der NSDAP, Frz. Eher Nachf., GmbH, München, frankiert, SST "Münster (Westf) 1.3.1942 6. Reichsstrassensammlung für das 3. Kriegs WHW", blanko, gute Erhaltung. . . . .	☒	50,—
827	1942,PANZERABWEHR, "Die siegreichen Fahnen und Standarten der deutschen Wehrmacht", color Propagandakarte Nr. 13 nach einem Entwurf von Gottfried Klein/München, aus dem Zentralverlag der NSDAP, Frz. Eher Nachf., GmbH, München, frankiert, SST "München 15.3.1942 Hauptstadt der Bewegung", blanko, gute Erhaltung. . . . .	☒	50,—
828	1942,PIONIERE, "Die siegreichen Fahnen und Standarten der deutschen Wehrmacht", color Propagandakarte Nr. 8 nach einem Entwurf von Gottfried Klein/München, aus dem Zentralverlag der NSDAP, Frz. Eher Nachf., GmbH, München, frankiert, SST "Nürnberg 20.4.1943 6. Unser Führer bannt den Bolschewismus", blanko, gute Erhaltung. . . . .	☒	50,—
829	1943, FAHRABTEILUNG, "Die siegreichen Fahnen und Standarten der deutschen Wehrmacht", color Propagandakarte Nr. 14 nach einem Entwurf von Gottfried Klein/München, aus dem Zentralverlag der NSDAP, Frz. Eher Nachf., GmbH, München, frankiert, SST Berlin Unser Führer bannt den Bolschewismus 20.4.43, blanko, gute Erhaltung. . . . .	☒	50,—
830	1943, GEBIRGSJÄGER, "Die siegreichen Fahnen und Standarten der deutschen Wehrmacht", color Propagandakarte Nr. 20 nach einem Entwurf von Gottfried Klein/München, aus dem Zentralverlag der NSDAP, Frz. Eher Nachf., GmbH, München, frankiert, SST "Nürnberg 20.4.1943 Unser Führer bannt den Bolschewismus", blanko, gute Erhaltung. . . . .	☒	50,—
831	1943, KAVALLERIE, "Die siegreichen Fahnen und Standarten der deutschen Wehrmacht", color Propagandakarte Nr. 12 nach einem Entwurf von Gottfried Klein/München, aus dem Zentralverlag der NSDAP, Frz. Eher Nachf., GmbH, München, frankiert, SST "WIEN 10 JAHRE MACHTÜBERNAHME 30.1.1943", blanko, gute Erhaltung. . . . .	☒	50,—

**Wehrmacht Luftwaffe**

832	NS-Fliegerkorps, Deutschland für immer stärkste Luftmacht der Welt, Diese Forderung erfüllt das NS-Fliegerkorps durch die Ausbildung des fliegerischen Nachwuchses, herausgegeben vom Korpsführer des NS-Fliegerkorps, ungebraucht . . . . .		30,—
833	1942, LUFTNACHRICHTEN, "Die siegreichen Fahnen und Standarten der deutschen Wehrmacht", color Propagandakarte Nr. 18 nach einem Entwurf von Gottfried Klein/München, aus dem Zentralverlag der NSDAP, Frz. Eher Nachf., GmbH, München, frankiert, SST "STRASSBURG (ELS) 11.1.1942 Tag der Briefmarke", blanko, gute Erhaltung. . . . .	☒	50,—

**Judaika**

840	1911, Österreich Schmucktelegramm mit dekorativer Abbildung zu Gunsten des jüdischen Nationalfond, zweisprachig, frankiert mit 2mal 5 H. grün von Gorlice nach Grabownica, gefaltet, Faltrisse rückseitig gestützt, attraktiv und selten ! (Abbildungen siehe Onlinekatalog) . . . . .		130,—
841	1935, Deutsches Reich, Telegrammablösung zu Gunsten des Palästina-Aufbaus, frankiert mit 12 Pf. Hindenburg, von Hagen nach Karlsruhe, gefaltet, unten kleiner geklebter Einriss, selten! . . . . .		40,—

**diverses Propagandamaterial**

842	54 Pf Göring hinter Gittern, angeblich privat hergestellte Propagandafälschung aus der Nachkriegszeit, ähnlich DR Mi.-Nr. 844/49 im ungezähnten Kleinbogen zu vier Werten, tadellos postfrisch. Selten! . . . . .	**	100,—
843	1940, "Die Siegeszüge der Division", Propagandakarte gelaufen als Feldpostkarte, stärkere Beförderungsspuren und Abplatzungen / Einrisse, selten! . . . . .	☒	50,—
844	1944, Private Propagandafälschung 54 Pfg "Göring hinter Gittern" mit rechter unterer Bogenecke, tadellos postfrisch, dekoratives Stück	**	50,—
845FP	Frankreich 1944, "Hitler beim Karten spielen", s/w antideutsche Propaganda-Ansichtskarte, ungelaufen . . . . .	☒	30,—
846FP	"Hitler ist der Krieg" "Hitler ist der Krieg", "Freiheit", "Freiheit", Totenkopf mit Wehrmachthelm und Hakenkreuzen", Fünferstreifen 60 Pfg "Arbeiter", seltene Propagandastücke! . . . . .	**	100,—
847	1945, "Männer machen Geschichte", Block aus dem Atelier Albrecht mit 4 Entwürfen "Die Welt sieht auf Berlin", postfrisch, tadellose Erhaltung. . . . .	**	50,—
848	1945, Entwurf vom Atelier Albrecht, geschnittener Block (ca. 105 mm x 90 mm) mit den unveröffentlichten Entwürfen "Wehrmachtsmotive", mehrfarbig, vollständige Originalgummierung (**), selten! . . . . .	**	80,—

**Schmucktelegramme**

851	1938, Schmuckblatt-Telegramm "Reichsparteitag 1938", gebraucht, tadellos . . . . .		70,—
852	1938, Schmuckblatt-Telegramm "Reichsparteitag 1938", gebraucht, tadellos . . . . .	C187Lx17 ☉	70,—

**DEUTSCHE KOLONIEN/AUSLANDSPOST**

**Deutsche Post in China - Vorläufer**

853FP	2 Mark rötlichkarmin, entwertet "Shankhaikuan Deutsche Post", dieser seltene Stempel wurde nur vom 1.9 bis 30.11.1901 verwendet, bis auf einige transparente Zahnschneidspitzen und einem geschürftem Eckzahn gut repräsentierendes Stück, Fotoattest Steuer BPP, Steuer 3.600.- . . . . .	V37f ☉	600,—
854	2 Mark dunkelrotkarmin, 20 Pfg Krone/Adler mittelblau sowie senkrechtes Paar 50 Pfg Krone/Adler lebhaftrotlichbraun als tarifgerechte Frankatur auf Auslandspaketkarte (Formular A.20.) von "KAISERLICH DEUTSCHE POSTAGENTUR SHANGHAI 18/3/92" nach Lübeck 14.5.92, gute Erhaltung, Fotoattest Steuer BPP (2022), sehr dekoratives Stück! . . . . .	V37e,V48b,V50 d(2) ☒	500,—
855P	25 Pfg Krone/Adler in a-Farbe und 50 Pfg Krone/Adler in c-Farbe, Mischfrankatur auf Briefstück mit Entwertung "SHANGHAI 19/6 94" auf Paketkartenausschnitt, gepr. Dr. Steuer BPP, Steuer - . . . . .	V49a,V50c △	300,—
856°	50 Pfg Krone/Adler braunrot im Viererblock auf Bedarfs-Briefstück mit K1 "KDPAG SHANGHAI 5.9.91", Marke oben rechts mit verklebten Mängeln und Marke unten rechts mit kleinem Eckbug, sonst einwandfreie und dekorative Gesamterhaltung, geprüft Bothe BPP, Mi. 680. - . . . . .	V50b(4) △	90,—
857	10,25,50 Pfennig Krone/Adler und 2 Werte 2 Mark Innendienst, sogenannter "SKART" ( 4,85 Reichsmark-Frankatur auf Ausschnitt einer Wertpaketkarte für ein Goldpaket ), gestempelt " SHANGHAI 2 / 1 95 ", tadellos und sehr dekorativ, Mi. 540.- . . . . .	V50c,V37e △	100,—

EINZELLOSE



## Deutsche Post in China

858	Portofreier Kriegsgefangenenbrief in Vermittlung der "Hülfaktion für Deutsche und Österr.-Ungar. Gefangene in Sibirien" per Einschreiben mit Entwertung "TIENTSIN DEUTSCHE POST 11.4.16 x a" nach Arad, Durchgangsstempel von Shanghai und New York, retour nach Tientsin, gute Bedarfserhaltung, selten, ARGE ab 350.-	✉	150,—
859	<b>Eingangspost zur Petschilizeit: bedarfsgebrauchte Ganzsache 10 Pfg Krone/Adler (Antwort und Frageteil zusammenhängend), von Grünberg an einen Angehörigen des 6 Ostasiatischen Infanterie Regiments in China versendet, die Rücksendung erfolgte mit entsprechendem Abgangsstempel "Tongku Deutsche Post 11.5.01" nach Neusatz mit Ankunft 19.6.01, Klebestreifen auf dem Antwortteil der Ordnung halber erwähnt, gute Erhaltung, sehr rares Poststück, Fotoattest Steuer BPP (2014).</b>	P27A(a)/F(c) ✉	800,—
860	Ganzsache 10 Pfennig "Krone/Adler" mit Entwertung "DEUTSCHE SEEPOST OST-ASIATISCHE HAUPTLINIE g 1/5 94, Rückreise aus China von RPD "Karlsruhe", Bedarfstext, tadellos.	DRP25 GS	50,—
861	20 Pfennig Germania mit Perfin auf Kriegsbeleg ohne Zensur nach China, Entwertung mittels Maschinenstempel von "Hamburg * 1 a 14.12.14 9-10 N", Durchgangsstempel "SHANGHAI LOCAL POST" und Ankunftsstempel "SCHANGHAI DEUTSCHE POST 12.3.15", selten, gute Erhaltung.	DR87II ✉	80,—
862P	Petschili-Ausgabe 5 Pfennig Germania-Reichspost, seltene Verwendung in Kiautschou, Entwertung "TSINGTAU KIAUTSCHOU ** 17.12.00", Bedarfstext, tadellose Erhaltung, Mi. 1.000.-++	AP50 ✉	350,—
863FP	3 Pf Diagonalaufdruck lebhaftbraunocker tadellos postfrisch und noch unsigniert, Fotoattest Dr. Hartung: "sehr gut gezähnt und in fehlerfreier, postfrischer Erhaltung." Mi. 1.400.-	1lc **	400,—
864FP	3 bis 50 Pf Steilaufdruck tadellos postfrisch komplett mit 3 Pf in a- und b-Farbe, Mi. 320.-	1IIa,b/6II **	80,—
865	3 Pf Steilaufdruck hellockerbraun Viererblock tadellos postfrisch, Mi. 240.-	1IIb(4) **	50,—
866FP	3 Pf Steilaufdruck lebhaftbraunocker tadellos postfrisch, Fotobefund Dr. Hartung: "postfrisch, einwandfrei", Mi. 250.-	1Ic **	70,—
868FP	<b>3 Pfennig "Krone/Adler" in Farbe hellocker mit steilem Aufdruck China, postfrisches Luxusstück, Fotoattest Steuer BPP, Mi. 1.800.-</b>	1IIe **	550,—
869FP	5 Pfg Krone/Adler Diagonalaufdruck, senkrechtes Paar auf attraktiver s/w Postkarte "Chinesischer Hochzeitszug" von SHANGHAI 11.4.99 via Yokohama 17.4.99 nach San Francisco in die USA mit Ankunft 6.5.99, leichte Spuren, alle Stempel vs.	2I(2) ✉	100,—
870P	25 Pfg Krone/Adler mit steilem Bdr.-Aufdruck "China", Plattenfehler IV, tadellos postfrisch, unsigniert, Mi. 500.-	5IIaPFIV **	150,—
871	50 Pfg Krone/Adler mit steilem schwarzem Bdr.-Aufdruck "China", zwei senkrechte Zwischenstegpaare als Zwischenstegviererblock, gestempelt "SHANGHAI 20/12 01", ein Wert Eckbug - sonst gute Erhaltung, selten, Mi. 600.-	6IIzS(2) ☉	120,—
872P	10 Pfg. Germania mit Handstempelaufdruck "China", ungebraucht mit Originalgummierung, geprüft Krummhaar und Bothe BPP mit Fotoattest, Mi. 1.200.-	10 *	280,—
873P	3 Pfennig und 2 Werte 5 Pfennig Germania Reichspost, gestempelt "K.D. FELDPOSTEXPEDITION DES OSTASIATISCHEN EXPEDITIONSCORPS b", tadellos auf Karte mit rückseitiger Tuschezeichnung, Mi. 880.-	PVa,PVb ✉	250,—
876P	40 Pfennig Germania in Petschili-Verwendung, tadelloses Briefstück, doppelt geprüft Steuer BPP, Mi. 400.-	PVf △	120,—
877FP	50 Pfennig Krone/Adler mit Plattenfehler XII "rechte untere Ecke des Mänders unten rechts gebrochen", Petschili-Verwendung mit Entwertung "K.D.FELD-POSTSTATION No. 7 28 12", tadellos, Fotoattest Steuer BPP (2022), als Petschili-Verwendung mit dem Plattenfehler äußerst selten und im Mi. auch nur mit - bewertet.	PVgXII ☉	250,—
878P	80 Pfennig Germania in Petschili-Verwendung, tadellose gestempelte Marke, Mi. 400.-	PVh ☉	120,—
879FP	2 Mark Reichspost, gestempelt "Peking "23/2 01", tadellose Erhaltung, Fotoattest Jäschke-Lantelme BPP, Mi. 850.-	PVKI ☉	280,—
880FP	3 Mark Reichspost in Type II als Petschili-Verwendung tadellos gestempelt PEKING 1/12 01, doppelt tiefst gepr. Bothe BPP, Mi. 950.-	PVII ☉	200,—
881FP	Petschili 5 Pfennig Kiautschou, gestempelt PEKING, Kabinett, gepr. Dr. Lantelme, Mi. 340.-	PVIb ☉	90,—
883FP	<b>2 Mark Kiautschou in Petschili-Verwendung, tadellose Marke, Entwertung "K.D.FELDPOSTSTATION No 2", geprüft Pfenninger, Mi. 2.200.-</b>	PVI-I ☉	650,—
884FP	3 Pfg - 5 M. Germania Reichspost, teils auf Briefstücken, 13 Werte komplett, zusätzlich die 3 Pfg in b-Farbe auf Briefstück, rundgestempelt, gut gezähnt, die 2 M. etwas tintenfleckig und bei der 5 M. unterer rechter Eckzahn angesetzt, letztere gepr. Steuer BPP, Mi. 660.-	15/27 ☉	180,—
885FP	5 Mark in Type II tadellos postfrisch, tiefst gepr. Dr. Steuer BPP, Mi. 700.-	27II **	200,—
886FP	5 Mark in Type IV (nur weiße Nachmalung) tadellos ungebraucht (kaum sichtbar entfaltet), Fotoattest Dr. Hartung: "sehr gut gezähnt und in fehlerfreier, ungebrauchter Erhaltung." Mi. 600.-	27IV *	160,—
887P	30 Pf Reichspost mit kommaförmigem i-Punkt, amtlich nicht ausgegeben, tadellos postfrisch, tiefst gepr. Steuer BPP	VII f **	300,—
888P	Amtlich nicht ausgegeben: 40 Pfg Germania mit Aufdruck "China" mit kommaförmigem i-Punkt, tadellos postfrisch, gepr. Steuer VÖB	VII g **	200,—
889	5 Pfennig "Germania" mit Aufdruck China 2 Cents, tadellose Karte mit Entwertung "DEUTSCHE SEEPOST SHANGHAI-TIENTSIN a 1.4.09" nach Berlin, Mi./Arge 145.-	29 ✉	60,—
890FP	2 1/2 Dollar auf 5 Mark ohne Wasserzeichen tadellos postfrisch und noch unsigniert, Fotoattest Dr. Hartung: "sehr gut gezähnt und in fehlerfreier, postfrischer Erhaltung." Mi. 450.-	37A **	150,—
891	5 Pfennig "Germania" mit Aufdruck China 2 Cents auf Bildpostkarte aus Kanton, Entwertung "KANTON 12.6.14", tadellos, Mi./Arge 120.-	39 ✉	55,—
892	5 Pfennig "Germania" mit Aufdruck China 2 Cents auf Bildpostkarte aus Kanton, glasklare Entwertung "KANTON 20.4.14", Marke unbedeutender Zahnfehler, sonst tadellos, Mi./Arge 120.-	39 ✉	45,—
893	China 4 Cents auf 10 Pfennig, Brief an das Deutsche Konsulat in Nanking, Kriegsentwertung "PEKING DEUTSCHE POST" aus 1915, tadellos	39 ✉	55,—
894	10 Pfennig "Germania" mit Aufdruck China 4 Cents, Brief mit Kriegsentwertung "SCHANGHAI *b DEUTSCHE POST 31.3.15", ohne Zensur nach Saarbrücken	40 ✉	45,—
896	1 Dollar auf 2 Mark in Type IAI tadellos postfrisch vom rechten Bogenrand, Fotobefund Dr. Hartung: "postfrisch, einwandfrei", Mi. 110.-	45IIAI **	30,—
897FP	1 Dollar auf 2 Mark mit Wasserzeichen, gezähnt 25:17, Wertaufdruck nach rechts, Abstand 10,2 mm, tadellos postfrisch, gepr. R. Steuer BPP und doppelt Mansfeld, Fotoattest Dr. Hartung: "sehr gut gezähnt und in fehlerfreier, postfrischer Erhaltung." Mi. 480.-	45IIBRI **	150,—
898P	<b>1 Dollar auf 2 Mark, waagerechtes UR-Paar der Typen IAI und der sehr seltenen IAI mit Aufdruck-Hausauftragsnummer 2317.19, Fotoattest Dr. Hartung: "Das Unterrandpaar hat die originale Gummierung, ist farbfrisch, sehr gut gezähnt und in fehlerfreier, postfrischer Erhaltung. Die Type IAI (Abstand 11 mm) ist - insbesondere mit HAN - sehr selten!" Im Michel nur mit - bewertet. 5.000.- dürften realistisch sein.</b>	45IIAIHANA **	1000,—
899FP	2 1/2 Dollar auf 5 Mark in Type I A L tadellos postfrisch und noch unsigniert, Fotoattest Dr. Hartung: "sehr gut gezähnt und in fehlerfreier, postfrischer Erhaltung. Die Marke mit Zwischenraum 2 mm ist postfrisch äußerst selten!" Mi. 800.- (klar unterbewertet!)	47IIAIIa **	400,—
901FP	2 1/2 Dollar auf 5 Mark in Zähnung 26:17 tadellos postfrisch vom linken Bogenrand, unsigniert, Fotobefund Dr. Hartung: "postfrisch, einwandfrei", Mi. 190.-	47IIA **	70,—
902P	2 1/2 Dollar auf 5 M., Kriegsdruck, 25:17 Zähnungslöcher, postfrisch, u.a. signiert Jäschke-L. BPP, Mi. 200.-	47IIB **	60,—
903P	2 1/2 Dollar auf 5 Mark, linke obere Bogenecke mit Aufdruckfehler "rechte Rosette auf einer Spitze" tadellos postfrisch, tiefst gepr. R. Steuer BPP BIIba (wie die Marke früher im Michel stand), Mi. 600.-	47IIBPFI **	180,—
<b>Deutsche Post in China Ganzsachen</b>			
904P	Ganzsache 5 Pfennig mit Zusatzfrankatur 5 Pfennig, Entwertung "TSINGTAU-KIAUTSCHOU BAHNPOST", nebengesetzt K2 "TCHIANGLING DEUTSCHE POST", nach Kaumi mit Ankunftsstempel "K. D. FELD-POSTSTATION No 1", tadellose Erhaltung, Mi./Arge 360.-	P10Y ✉	150,—
905	5 Pfennig Krone/Adler Ganzsachenkarte von "Peking Deutsche Post 23/12 00" nach Cottbus, Ankunft im Februar 1901, ohne Zusatzfrankatur von weiteren 5 Pfennig aufgeliefert - sie hat den Postweg ohne weitere Beanstandung durchlaufen, in dieser Form sehr selten, Fotoattest Steuer BPP (2020)	AP36 ✉	350,—
906	5 Pfg Germania Ganzsachenkarte als Petschili-Verwendung von "KD. FELDPOSTEXPEDITION DES OSTASIATISCHEN EXPEDITIONSCORPS 31 10 (00)" nach St. Avold in Lothringen, hds. datiert Paotingfu 28.10, Ank.-Stempel St. Avold vom 10.12.00, selten! (alter Ausruf 250)	AP50 ✉	200,—



907 10 Pfg Germania Ganzsachenkarte als Petschili-Verwendung, von "PEKING \* \* Deutsche Post 23 12 00" nach Morgenroth mit Ank.-Stempel vom 17.2.01, bis auf leichte Bugspur in tadelloser Erhaltung, gepr. Bothe BPP (doppelte Signatur). . . . . AP53 ☒ 150,—

**Deutsche Post in China Feldpost**

908 Feldpostbrief aus Swatau mit Entwertung "KAIS.DEUTSCHE MARINESCHIFFSPOST No 11" von SMS "Seeadler" und nebengesetzt K1 FELDPOSTBRIEF nach Wilhelmshaven mit Ankunftsstempel, tadellose Erhaltung, Arge 130.- . . . . ☒ 45,—

909 Feldpostkarte aus Kaiping mit Stempel "K.D. FELDPOSTSTATION No.10 3/6" und nebengesetzt K3-Soldatenbriefstempel, Ankunftsstempel Gross-Dölzig, sehr gute Erhaltung, Arge 250.- . . . . ☒ 90,—

910P KAISERL. DEUTSCHE FELDPOSTEXPEDITION b 7/11 auf dekorativem Mandarin-Zierbriefumschlag nach Brensbach mit rückseitigem Ankunftsstempel vom 20 12 00, seltenes Bedarfsstück dieses nur 2 Tage möglichen Stempels, ArGe. 1.200.- . . . . ☒ 450,—

911 "KAIS.DEUTSCHE MARINE-SCHIFFSPOST No 4 18/11 00" auf Feldpostbrief aus Shanhaikuan vor Eröffnung der Feldpoststation, nebengesetzt K3 "S.B. OSTAS.EXPED. I.BAT. 2.INF-REGMTS.", gute Erhaltung, selten, Arge 300.- . . . . ☒ 100,—

912 "KAIS.DEUTSCHE MARINE-SCHIFFSPOST No 49 24.6 01", Transportdampfer "Palatia", Liegezeit in China, nach Shanghai mit Ankunftsstempel, gute Erhaltung, Arge 200.- . . . . ☒ 80,—

913 Feldpostkarte von der Heimreise der Truppen mit grünem Truppenstempel und Entwertung "DEUTSCHE SEEPOST OST-ASIATISCHE HAUPTLINIE g, selten, Arge 200.- . . . . ☒ 80,—

**Deutsche Post in China Marineschiffspost**

915 10 Pfennig "Germania" mit Stempel "KAIS. DEUTSCHE MARINE-SCHIFFSPOST No 2 9/8 05" vom Ablösungsdampfer "Silvia", selten, tadellos, Arge 200.- . . . . DR85 ☒ 100,—

917 Ganzsache 5 Pfennig "Germania" aus Hankau, entwertet "KAIS.DEUTSCHE MARINE-SCHIFFSPOST No. 74 8/4 03" vom Flusskanonenboot SMS "Vorwärts", bedarfsgebraucht nach Deutschland mit Ankunftsstempel von Bernburg, tadellose Erhaltung . . . . . DRP58Y ☒ 55,—

**Deutsche Post in China Stempel**

918P SHANGHAI \* a DEUTSCHE POST 4/1 01, Schweizer-Type während der Petschili-Zeit verwendet, tadellos, gepr. Steuer BPP (doppelte Signatur), Steuer 750.- . . . . V37e ☉ 200,—

919P SHANHAIKUAN DEUTSCHE POST, nur vom 1.9 bis 30.11.1901 mögliche Entwertung, klar auf senkrechtem Paar 2 Mark dunkelrotkarmin, abgesehen von einer transparenten Zahnschuppe in guter Erhaltung, gepr. Bothe BPP und Fotoattest Steuer BPP (20221), Katalogwert nach Steuer für die billigere f-Farbe schon 1.800.- - auf der e-Farbe weitaus seltener! . . . . . V37e(2) ☉ 350,—

920 Kaiserlich Deutsche Feldpost China, großer Wagenradstempel in Type I auf blanko Feldpostkarte nach Meisenheim mit Ank.-Stempel "...9.01", nebengesetzt Stempel der Feldpoststation No. 4 vom 15/7, K1 Tongku vom 17 7 01, "K.D.Feld-Poststation Taku Südort" und "KAISERLICH DEUTSCHE BAHNPOST PEKING TAKI \*\*\*\*" . . . . . ☒ 120,—

**Deutsche Post in Marokko**

924 3 Pes. 75 Cts. auf 3 Mark Deutsches Reich "Reichspost"-Ausgabe, senkrecht Typenpaar I/I und I/II, tadellos postfrisch, gepr. Steuer VÖB, Mi. 780.- . . . . 18I/I,II \*\* 160,—

925FP 6.25 Pes. auf 5 Mark ohne jede Nachmalung tadellos ungebraucht, Fotoattest Dr. Hartung: "farbfrisch, einwandfrei gezähnt und in fehlerfreier, ungebrauchter Erhaltung." Mi. 1.300.- . . . . 19I/I \* 450,—

926P 6 Pes. 25 Cts. auf 5 Mark Reichspost, Urmarke Type I mit Nachmalung nur mit Deckweiß, Aufdruck Type I, tadellos ungebraucht mit Originalgummierung, Fotobefund Steuer BPP (2022): "in einwandfrei ungebrauchter Erhaltung.", Mi. 400.- . . . . 19I/IV \* 80,—

927 5 Mark "Reichspost" mit Aufdruck Marocco 6 Pes. 25 Cts., gestempelt, tadellos, Befund Steuer BPP, Mi. 340.- . . . . 19II ☉ 85,—

928 5 Mark "Reichspost" mit Aufdruck Marocco 6 Pes. 25 Cts., ungebraucht, tadellos, Fotobefund Steuer BPP, Mi. 260.- . . . . 19II \* 65,—

929P 5 Mark "Reichspost" mit Aufdruck Marocco 6 Pes. 25 Cts., gestempelt, tadellos, neues Fotoattest Steuer BPP, Mi. 700.- . . . . 19I/IV ☉ 180,—

930P 3 Centimes auf 3 Pf "fetter" Aufdruck Type II (amtlich nicht verausgabt) tadellos postfrisch und noch unsigniert, Fotoattest Dr. Hartung: "sehr gut gezähnt und in fehlerfreier, postfrischer Erhaltung." Mi. 500.- . . . . 7II \*\* 150,—

931FP 1 Peseta auf 80 Pf, waagerechtes Oberrandpaar mit Aufdruck-Hausauftragsnummer 3521 tadellos postfrisch, Fotobefund Dr. Hartung: "postfrisch, einwandfrei", Mi. 450.- . . . . 29HANA \*\* 150,—

934 3 Pes. 75 Cts. auf 3 Mark tadellos postfrisch vom rechten Bogenrand, Fotobefund Dr. Hartung: "postfrisch, einwandfrei", Mi. 140.- . . . . 32B \*\* 30,—

935FP 3 Pes. 75 Cts. auf 3 Mark, Viererblock vom linken Bogenrand mit Passerkreuz tadellos postfrisch (waagerechte Zähnung vorgefaltet), Mi. 560.- . . . . 32B(4) \*\* 140,—

936 3 c. auf 3 Pfg. - 1 P. auf 80 Pfg. mit Stempel "TANGER/MAROCCO 17.5.11" auf R-Brief nach Wilmersdorf mit Ankunftsstempel . . . . . 34/42 ☒ 160,—

937FP 5 C auf 5 Pf, waagerechtes Unterrandpaar mit Aufdruck-Hausauftragsnummer 5512 tadellos postfrisch, Fotobefund Dr. Hartung: "postfrisch, einwandfrei", Mi. 140.- . . . . 35HANA \*\* 40,—

938FP 5 C auf 5 Pf vom linken Bogenrand mit Ur-Hausauftragsnummer 5133 tadellos postfrisch, Fotobefund Dr. Hartung: "postfrisch, einwandfrei", Mi. 140.- . . . . 35HANU \*\* 40,—

939FP 10 C auf 10 Pf, waagerechtes Unterrandpaar mit Aufdruck-Hausauftragsnummer 5060.09 tadellos postfrisch, Fotobefund Dr. Hartung: "postfrisch, einwandfrei", Mi. 150.- . . . . 36HANA \*\* 40,—

940FP 10 C auf 10 Pf, Viererblock vom linken Bogenrand mit Ur-Hausauftragsnummer 4605.09 tadellos postfrisch, Fotobefund Dr. Hartung: "postfrisch, einwandfrei", Mi. 140.- . . . . 36HANU \*\* 40,—

941FP 25 C auf 20 Pf in c-Farbe tadellos postfrisch, Fotobefund Dr. Hartung: "postfrisch, einwandfrei", Mi. 180.- . . . . 37c \*\* 50,—

942FP 25 Centimos auf 20 Pf helllila ultramarin Viererblock vom Bogenunterrand tadellos postfrisch, Fotoattest Dr. Hartung: "sehr gut gezähnt und in fehlerfreier, postfrischer Erhaltung." Mi. 720.- . . . . 37c(4) \*\* 160,—

943FP 25 Centimos auf 20 Pf helllila ultramarin tadellos postfrisch vom Unterrand mit Aufdruck-Hausauftragsnummer 5676, noch unsigniert, Fotoattest Dr. Hartung: "sehr gut gezähnt und in fehlerfreier, postfrischer Erhaltung." Mi. 900.- . . . . 37cHANA \*\* 250,—

**944FP 1 Peseta auf 80 Pf mit Wasserzeichen, linkes Randstück mit Ur-Hausauftragsnummer 2665 und roter Plattenummer 1 tadellos auf Briefstück mit altem Stempel TANGER MAROCCO, dopp. tiefst gepr. Bothe BPP. Ideal gestempeltes Luxusstück der gebraucht äußerst seltenen HAN! Michel bewertet schon postfrisch nur noch mit -.-!. . . . . 42HANU △ 1200,—**

947P 5 Mark Deutsches Reich mit Aufdruck Marocco 6 Pes. 25 Cts., gestempelt, 2 verkürzte Zähne, sonst tadellos, Mi. 400.- . . . . 45 ☉ 50,—

948 5 Mark Deutsches Reich mit Aufdruck Marocco 6 Pes. 25 Cts., tadelloses Briefstück, Marke vom linken, unteren Eckrand, Mi. 400.- . . . . 45 △ 100,—

950P 6 Pes. 25 Cts. auf 5 Mark Deutsches Reich grünschwarz/dunkelkarmin, entwertet "Meknes (Marokko) Deutsche Post 8/8. 11", auf der Ausgabe von 1906 seltene Entwertung mit "kk" anstatt "cc" im Stempel, unsigniert, Fotoattest Steuer BPP (2022): "Das gut erhaltene Exemplar . . .", Mi. 800.- . . . . 45 ☉ 200,—

**951 6 Pes. 25 Cts. auf 5 Mark, Eckrandviererblock rechts oben tadellos postfrisch, noch unsigniert und auch unbeschriftet, Fotoattest Dr. Hartung: "sehr gut gezähnt und in fehlerfreier, postfrischer Erhaltung." Mi. 1.680.- . . . . 45(4) \*\* 500,—**

952 6 Pes. 25 Cts. auf 5 Mark, tadelloser Viererblock rechts unten mit HAN A 7293, die beiden oberen Marken tadellos postfrisch, die unteren mit einem sauberen Falz, noch völlig unsigniert, Fotoattest Dr. Provinsky BPP: "farbfrisch, sehr gut gezähnt und fehlerfrei erhalten." Mi. 1.690.- . . . . 45(4)HAN \*/\*\* 400,—

953P 6 Pes. 25 cts. auf 5 Mark mit Wasserzeichen tadellos postfrisch vom linken Bogenrand, tiefst gepr. Bothe BPP und Fotoattest Dr. Hartung: "sehr gut gezähnt und in fehlerfreier, postfrischer Erhaltung. (Kleine Haftspur nur auf dem Bogenrand.)" Mi. 420.- . . . . 45Rand \*\* 120,—

955P 35 C auf 30 Pf. auf y-Papier, waagerechtes Unterrandpaar mit Aufdruck-Hausauftragsnummer 1355a.14 tadellos postfrisch, unsigniert, Fotoattest Dr. Hartung: "sehr gut gezähnt und (einschließlich des Unterrandes) in fehlerfreier, postfrischer Erhaltung." Mi. auf y-Papier noch unbekannt! . . . . . 51yHANA \*\* 200,—

EINZELLOSE



956	2.50 Pes. auf 2 Mark mit Plattenfehler "Krone links beschädigt" tadellos ungebraucht mit Falzrest, Fotobefund Dr. Hartung: "einwandfrei", Mi. 300.-	56IAPFI *	50,—
957P	3 Mark "Deutsches Reich" mit Aufdruck Marokko 3 Pes. 75 Cts, gestempelt, tadellos, Mi. 260.-	57IA ☉	65,—
959	3 Pes 75 Cts. auf 3 Mark Deutsches Reich, gestempelt "Casablanca Marocco 1/5 11", tadellos, Fotobefund Pauligk BPP, Mi. 780.-	57IA ☉	160,—
960P	5 Mark Deutsches Reich mit Aufdruck Marokko 6 Pes. 25 Cts., gestempelt, tadellos, Mi. 420.-	58IAa ☉	80,—
<b>Deutsche Post in der Türkei - Vorläufer</b>			
962	Vorläufer-Ganzsache 10 Pfennig mit Entwertung "CONSTANTINOPEL 1 DEUTSCHE POST", bedarfsmäßig nach Wien mit Ankunftsstempel, Eckbug, sonst tadellos und sehr frisch, Mi./Steuer 240.-	VP8 ☉	80,—
963FP	Vorläufer 1/2 Groschen gestempelt, tadellos, Mi. 400.-	NV15 ☉	120,—
964P	Vorläufer 2 1/2 Groschen, Einzelfrankatur auf Brief, Adresse zum Teil geschwärzt, gute Bedarfserhaltung, geprüft Bothe, Mi. 450.-	V21a ☒	120,—
965FP	Vorläufer 50 Pfennige, gestempelt, tadellos, geprüft Kosack, Mi. 360.-	V38a ☉	100,—
<b>Deutsche Post in der Türkei</b>			
966	10 Para auf 5 Pf bis 2 1/2 Piaster auf 50 Pf tadellos postfrisch komplett, meist gepr. Kilian bzw. Bothe, Mi. 560.-	1Na/5Na **	175,—
967FP	10 Para auf 5 Pfennig violett purpur, Plattenfehler III "Querstrich im Kreuz der Krone tieferstehend", tadellos gestempelt "(Consta)tinopel 12 8 89", Fotobefund Jäschke-Lantelme BPP (2021): "in fehlerfreier Erhaltung.", Mi. 300.-	1bIII ☉	80,—
968	5 Pfennig mit Aufdruck 10 PARA auf Vorderseite einer Zeitungsschleife, selten, Mi. 500.-	1b ☒	90,—
969FP	20 Para auf 10 Pf lebhaftrosa (eosinrot), UV hellorange, postfrisch, tiefst gepr. Bothe BPP und Fotoattest Dr. Hartung: "sehr gut gezähnt und in postfrischer Erhaltung. Vorderseitig rechts unten hat sie eine bräunliche Verschmutzung." Mi. 2.200.-	2a **	200,—
970P	1 Piaster auf 20 Pf. mittelultramarin, Aufdruck schwarzblau, amtlicher sogenannter Kosack-Neudruck. Tadelloses ungebrauchtes Luxus-exemplar mit vollem Originalgummi und nur leichtem Falzrest, gepr. Bothe BPP, Hollmann BPP und Fotoattest Jäschke-Lantelme BPP: "farbfrisch, gut gezähnt und in fehlerfreier, ungebrauchter Erhaltung.", Mi. 600.-	3Nell *	175,—
971FP	1 Piaster auf 20 Pfennig violettultramarin, Aufdruck schwarz, tadellos ungebraucht, Fotoattest Dott. Enzo Diena (1979), Mi. 600.-	3a *	150,—
972P	1 PIA auf 20 Pf lebhaftviolettultramarin, Aufdruck blauschwarz ungebraucht mit der originalen Gummierung und kleinen Unzulänglichkeiten, gepr. Bothe BPP und Fotoattest Jäschke-Lantelme BPP: "farbfrisch, zeigt bis auf eine Nachzählung unten und einen minimalen Stockansatz rückseitig keine weiteren Mängel." Mi. 3.000.-	3b *	300,—
974FP	<b>1 1/4 Piaster auf 25 Pf in a-Farbe tadellos postfrisch und noch unsigniert, Fotoattest Dr. Hartung: "sehr gut gezähnt und in fehlerfreier, postfrischer Erhaltung." Mi. 2.200.-</b>	4a **	750,—
977FP	2 1/2 Piaster auf 50 Pf (dunkel)oliv tadellos postfrisch, Fotoattest Dr. Hollmann BPP: "in tadelloser postfrischer Erhaltung." Mi. 1.000.-	5b **	300,—
978FP	<b>2 1/2 Piaster auf 50 Pf lebhaftolivgrün (resedagrün) gestempelt CONSTANTINOPEL 1 23/4 87, Fotoattest Dr. Hartung: "farbfrisch, einwandfrei gezähnt und bis auf eine winzige Aufrauung rückseitig oben in fehlerfreier, gebrauchter Erhaltung. Ein schönes Exemplar der sehr seltenen Farbe!" Mi. 4.000.-</b>	5c ☉	500,—
979FP	10 Para auf 5 Pf gelblichgrün tadellos postfrisch, tiefst gepr. Hollmann BPP, Mi. 1.500.-	6b **	400,—
980FP	20 Para auf 10 Pf mittel(karmin)rot, UV ocker, tadellos ungebraucht, ohne Falz oder Falzspur, aber kleiner Haftpunkt am unteren Rand, tiefst gepr. Georg Bühler und Bothe BPP sowie Fotobefund Dr. Hartung: "einwandfrei", Mi. 240.-	7c *	60,—
981FP	20 Para auf 10 Pf dunkelrosa(rot), UV gelblichorange, tadellos postfrisch und noch unsigniert, Fotoattest Dr. Hartung: "sehr gut gezähnt und in fehlerfreier, postfrischer Erhaltung." Mi. 1.500.-	7e **	400,—
982FP	<b>1 1/4 Piaster auf 25 Pf gelborange tadellos postfrisch und noch völlig unsigniert, Fotoattest Dr. Hartung: "sehr gut gezähnt und in fehlerfreier, postfrischer Erhaltung." Mi. 3.800.-</b>	9a **	900,—
983	10 PARA auf 5 Pf grün und 1 1/4 PIASTER auf 25 Pf gelborange als Zusatzfrankatur auf 20 PARA Ganzsachen-Umschlag als Einschreiben von CONSTANTINOPEL 1 4/3 90 nach ANVERS/Belgien, mit rückseitigem Ank.stpl. ANVERS 6 MARS 1890. Gepr. Willmann und Fotoattest Dr. Hartung: "einwandfrei gezähnt und in fehlerfreier, gebrauchter Erhaltung." Seltenes portugerechtes Einschreiben der 9a!.	9a,6a,1B ☒	300,—
984	5 Pfennig und 2 Werte 25 Pfennig "Krone Adler" mit Aufdruck 10 PARA bzw. 1 1/4 PIASTER, lose gestempelt und Briefstück, tadellos, letzteres geprüft Steuer BPP, Mi. 380.-	9a,b ☉	60,—
985P	1 1/4 Piaster auf 25 Pf. gelborange mit Plattenfehler "I" in "REICHSPOST" oben gespalten tadellos ungebraucht, Fotoattest Dr. Hartung: "Die Marke hat die originale Gummierung, ist farbfrisch, einwandfrei gezähnt und in fehlerfreier, ungebrauchter Erhaltung." Seltene Kombination aus der guten a-Farbe und dem Plattenfehler! Mi. 1.000.- + 180.- für den Plattenfehler	9aVI *	300,—
986P	2 1/2 Piaster auf 50 Pfennig Krone/Adler, bräunlichrot, entwertet "Constantinopel Deutsche Post", tadellose Erhaltung, gepr. Köhler, Georg Bühler und Fotoattest Steuer BPP (2022): "gut erhaltene Vorlage.", Mi. 550.-	10a ☉	120,—
987P	2 1/2 Piaster auf 50 Pf lebhaftrotlichbraun tadellos postfrisch, tiefst gepr. Hollmann BPP, Mi. 350.-	10d **	100,—
988FP	2 1/2 Piaster auf 50 Pf, senkrecht Zwischensteppaar tadellos postfrisch, tiefst gepr. Bothe BPP, Mi. 1.000.-	10dZS **	300,—
989P	50 Pfennig "Krone/Adler" mit Aufdruck 2 1/2 PIASTER, gestempelt, Kabinettstück, tiefst geprüft Jäschke-Lantelme BPP, Mi. 150.-	10ba ☉	50,—
990FP	10 Para auf 5 Pf bis 15 Piaster auf 3 Mark tadellos postfrisch, für 20Ia, 21I/I und 22I/I je Fotobefund Dr. Hartung: "postfrisch, einwandfrei", Mi. 725.-	12/22 **	175,—
991P	1 Mark "Reichspost" mit Plattenfehler "verlängerte Fahrspur" und Aufdruck 5 PIASTER, tadelloses Briefstück, in dieser Erhaltung selten, neues Fotoattest Steuer BPP, Mi. 2.200.-	20IIPFI △	425,—
992	15 Piaster auf 3 Mark Deutsches Reich mit Inschrift "Reichspost", senkrecht Typenpaar, tadellos postfrisch, Kabinett, selten, gepr. Steuer VÖB, Mi. 700.-	22I/I,II **	160,—
993	10 Piaster auf 2 Mark Reichspost und 25 Piaster auf 5 Mark Reichspost, tadellos ungebraucht, Mi. 440.-	22II/I,23II *	100,—
994	25 Piaster auf 5 Mark Reichspost, Type II, tadellos ungebraucht, Fotobefund Jäschke-Lantelme BPP (2022): "in fehlerfreier, ungebrauchter Erhaltung.", Mi. 240.-	23II *	60,—
995P	5 Mark Reichspost mit Aufdruck 25 PIASTER, ungebrauchtes Randstück, tadellos, Mi. 260.-	23II/II *	50,—
996	5 Mark "Reichspost" mit Aufdruck 25 PIASTER, ungebraucht, tadellos, Fotobefund Steuer BPP, Mi. 220.-	23III/III *	60,—
997	5 Mark "Reichspost" mit Aufdruck 25 PIASTER, ungebraucht, tadellos, Befund Steuer BPP, Mi. 380.-	23IV/IV *	100,—
998P	4 Piaster auf 80 Pf amtlich nicht verausgabt (Aufdruck in Type II) tadellos postfrisch, Fotoattest Jäschke-Lantelme BPP (für 4er-Block): "sehr gut gezähnt und in fehlerfreier, postfrischer Erhaltung." Mi. 750.-	V **	200,—
999FP	10 Para auf 5 Pf bis 4 Piaster auf 80 Pf tadellos postfrisch, Mi. 407,50.	24/31 **	100,—
1000FP	2 1/2 Piaster auf 50 Pf, senkrecht Paar vom rechten Bogenrand mit Ur-Hausauftragsnummer 528 tadellos postfrisch, Fotobefund Dr. Hartung: "postfrisch, einwandfrei", Mi. 170.-	30HANU **	50,—
1001FP	15 Piaster auf 3 Mark schwarz(braun)violett, UV dunkelzinnober, tadellos gestempelt, Fotoattest Dr. Hartung: "sehr gut gezähnt und in fehlerfreier, gebrauchter Erhaltung." Mi. 600.-	34a ☉	150,—
1002P	15 Piaster auf 3 Mark schwarz(braun)violett, UV dunkelzinnober, tadellos ungebraucht, Fotobefund Wiegand BPP: "einwandfrei", Mi. 600.-	34a *	200,—
1003FP	15 Piaster auf 3 Mark tadellos postfrisch vom Unterrand, Fotobefund Dr. Hartung: "postfrisch, einwandfrei", Mi. 220.-	34b **	60,—
1005P	25 Piaster auf 5 Mark ohne Wasserzeichen tadellos postfrisch vom Oberrand mit Passerkreuz und Plattennummer 15, noch unsigniert, Fotoattest Dr. Hartung: "sehr gut gezähnt und in fehlerfreier, postfrischer Erhaltung." Mi. 650.-	35aOR **	200,—
1006FP	10 Para bis 25 Piaster tadellos postfrisch überkomplett mit 36, 37a+b, 38a, 39-41, 42x, 43-45, 46a+b, 47a+b, alle noch unsigniert, 5 Fotobefunde Dr. Hartung für 44, 45, 46b, 47a, 47b, sowie Fotoattest Dr. Hartung für 46a: "sehr gut gezähnt und in fehlerfreier, postfrischer Erhaltung." Mi. 1.515.-	36/47a,b **	400,—
1007FP	2 1/2 Piaster auf 50 Pfg Germania, y-Papier, tadellos postfrisches Luxusstück, unsigniert, Fotoattest Steuer BPP (2021): "in einwandfrei postfrischer Erhaltung.", Mi. 600.-	42y **	200,—



## Deutsch-Neuguinea

1008FP	2 1/2 Piaster auf 50 Pfennig Germania mit Wasserzeichen, tadellos, gestempelt, Rarität und nie angeboten, Fotoattest Steuer BPP, Mi. -,-	42y ☉	1400,—
1009P	15 Piaster auf 3 Mark schwarz(grau)violett (UV: rotorange) tadellos postfrisch vom Unterrand, noch unsigniert, Fotoattest Dr. Hartung: "sehr gut gezähnt und in fehlerfreier, postfrischer Erhaltung." Mi. 380.-	46a **	100,—
1010	100 Centimes auf 80 Pfennig Germania, tadellos postfrisch, unsigniert, Mi. 190.-	52 **	50,—
1011P	100 C auf 80 Pf. vom linken Bogenrand mit Urdruck-Hausauftragsnummer 6557 tadellos postfrisch und noch unsigniert, Fotoattest Dr. Hartung: "sehr gut gezähnt und in fehlerfreier, postfrischer Erhaltung." Mi. 1.200.-	52HANU **	300,—

### Deutsche Post in der Türkei Stempel

1012	Ganzsache "Germania" mit Aufdruck 20 Para, entwertet "JAFFA" und nebengesetzt K2 "Aus Jerusalem", Bedarf, tadellos, Mi./Arge 190.-	P11y ☒	60,—
1013	10 Pfennig "Germania" mit Aufdruck 20 PARA in Type II auf Bildpostkarte "Gethsemane", entwertet "JAFFA" und nebengesetzt K2 "Aus Jerusalem Deutsche Post", gute Erhaltung, Mi./Arge 280.-	13II ☒	80,—
1014P	10 Pfennig "Germania" mit Aufdruck 10 Centimes auf Bildpostkarte "Jerusalem Damascus Tor" entwertet "JAFFA" und nebengesetzt K2 "Aus Jerusalem Deutsche Post" in schwarz, selten, ARGE 400.-	49 ☒	130,—
1015	KAISERLICH DEUTSCHES POSTAMT No. 1/ 30.2 (1880) als Ank.-Stempel auf D.R. Ganzsachenkarte von Berlin	DRP8 ☒	100,—

### Deutsch-Neuguinea - Vorläufer

1017	2 Ganzsachen in Zeichnung 5 Pfennig "Krone/Adler", einmal mit Entwertung "MATUPI" und einmal mit Zusatzfrankatur 5 Pfennig "Krone/Adler" und Entwertung "HERBERTSHÖH", tadellos, Mi./Steuer 400.-	VP24,26M46c ☉	100,—
1018P	50 Pfennig, waagerechtes Paar, zentrale Entwertung "Finschafen", ein Wert kleine Schürfung, der andere Wert minimal Schere, trotzdem recht ordentliches Briefstück, Mi./Steuer 600,-	V44b △	100,—
1019P	20 Pfennig (2) und 50 Pfennig "Krone/Adler" mit Entwertung "HERBERTSHÖH", tadellos, gestempelt/Briefstück, geprüft Pauligk, Steuer BPP, Mi./Steuer 400,-	V48b,48dM50d △	100,—

### Deutsch-Neuguinea

1021	10 Pfennig "Krone/Adler" (Urmarkenfarbe 47 db) mit Aufdruck Deutsch-Neu-Guinea, gestempelt, tadellos, neuer Kurzbefund Steuer BPP, Mi. 180.-	3b ☉	50,—
1022P	25 Pfennig "Krone/Adler" in beiden Farben mit Aufdruck Deutsch-Neu-Guinea, beide Werte Plattenfehler II, ungebraucht, tadellos, Mi. 260,-	5IIa,5IIb *	60,—
1023	25 Pfennig Krone/Adler gelblichorange mit schwarzem Bdr.-Aufdruck "Deutsch-Neu-Guinea", senkrecht Zwischenstegpaar, tadellos postfrisch, unsigniert, Mi. 340.-	5aZS **	120,—
1024FP	25 Pfg. dunkelorange mit kopfstehendem Aufdruck, ungebraucht, sehr selten, geprüft Stanley Gibbons Ltd., Dr. Lantelme BPP, und Gutachten Edgar Mohrmann, Mi. 2.800.-	5bK *	600,—
1025P	40 Pfennig "Kaiseryacht" mit Plattenfehler I, tadellos, gestempelt, Mi. 350,-	13I ☉	70,—
1026	1 und 2 Mark "Kaiseryacht", tadellose Briefstücke, 1 Mark Eckrand unten rechts, 3 Mark "Kaiseryacht" lose gestempelt, tadellos, Mi. 350.-	16,17,18 △	75,—
1028FP	5 Mark Kriegsdruck, gezähnt 25:17, Mittelstück Type III, tadellos postfrisch, kleine Bleistiftsignatur Diena, sowie Fotoattest Dr. Provinsky BPP: "postfrisch, farbfriech, gut gezähnt und fehlerfrei erhalten." Mi. 2.200.-	23IIIBII **	1000,—

### Deutsch-Neuguinea Ganzsachen

1031	Ganzsachen in Zeichnung "Kaiseryacht" P5,6,8 gebraucht, P5 Bedarf, P5-P10 ungebraucht, tadellose Erhaltung, zusätzlich Britische Besetzung P3 (Antwortteil) ungebraucht, Mi. 280.-	P5,6,8,P5/10 *	60,—
1033	10 Pfg Karte Kaiseryacht, Stempel FRIEDRICH-WILHELMSHAFEN 7.3.08, Absenderangabe EITAPE/BERLINHAFEN und "Schmieder, Polizeimeister", nach BANGKOK (vorderseitig blauer AK-Stempel). Geringe Gebrauchsspuren, jedoch gute Destination	P9 ☒	130,—
1034	5 Pfg Kaiseryacht Ganzsachenkarte (Frageteil) von K1 "FRIEDRICH-WILHELMSHAFEN 31 10 11" nach Berlin mit Leitvermerk-Rahmenstempel "Via Sibirien", Adresse teilweise radiert und in der oberen linken Ecke rote Tintenspuren, dennoch interessanter Beleg mit dem selten vorkommenden Leitvermerk-Stempel, gepr. Pauligk BPP	P10F ☒	80,—

### Ostafrikanische Seepost

1037P	Schülke & Mayr's, 5 bis 50 Cents, tadellos ungebrauchte Originale mit sauberem Falz, Mi. 300.-	Sa/Sd *	100,—
1038	5 C. bis 1 Dollar, Nachdrucksatz, tadellos postfrisch, einheitlich vom rechten Bogensatz, Mi. 300.-	SNaa/SNae **	100,—
1039P	5 C. - 1 Dollar Seepost, fünf Werte, kompletter Satz, ungebraucht, Originale, teils Zahnfehler, Mi. 750.- unterbewertet!	Sa/Se *	300,—

### Deutsch-Ostafrika - Vorläufer

1040	LINDI 13/11 91, glasklarer Ideal-Abschlag auf 10 Pfg GSK, mit Neujahrsgruß via DAR-ES-SALAAM 15.11.91 nach Cassel mit vs. Ankunft 9.12.91, Pracht.	VP25 ☒	100,—
1041P	2 Mark dunkelrotkarmin, farblich nahe an der 37c mittelrosalila, Verwendung im Herbst 1891, tadelloser gestempelter Stück mit Stempel "DAR-ES-SALAAM KAISERL. DEUTSCHE POSTAGENTUR 3/12 91", gepr. Zenker VÖB, Michel/ Steuer 400.-+	V037e ☉	120,—
1042	2 Mark rötlichkarmin, tadelloser Formularabschnitt, Stempel "KILWA", Michel/Steuer 380.-	V037f △	100,—
1043P	50 Pfennig "Krone/Adler" im tadellosen Sechserblock auf Leinenbriefstück mit sechs vollen und zentralen Stempelabschlägen "DAR-ES-SALAAM", Mi. 600.-	V50d △	200,—
1044	10 Pfg Germania Reichspost als Mitläufer zusammen mit 3 P. auf 5 Pfg Krone/Adler mit diagonalem Aufdruck auf Brief von K1 "TANGA 3/10 00" nach Erlau mit Ankunftsstempel, die 10 Pfg etwas leimfleckig, sonst tadellos, Umschlag zweiseitig geöffnet, interessanter Beleg, gepr. Schmidt	M56, 2 ☒	70,—

### Deutsch-Ostafrika

1045FP	2 Pesa auf 3 Pfennig Krone/Adler. bis 25 Pesa auf 50 Pfennig Krone/Adler, Probedrucke - die 10 Pesa auf 20 Pfennig unter anderem roter anstatt schwarzer Aufdruck und beim Höchstwert kleinere Lettern der Währungsbezeichnung und je mit zusätzlichem Aufdruck "Werthlos", tadellos ungebraucht ohne Gummierung da von einer Unterlage stammend, Fotoattestkopie Ronald F. Steuer VÖB "qualitativ einwandfreier Satz" (aus dem 1996 bekannt gewordenen einzigen Bogensatz, mittlerweile fast vom Markt verschwunden und kaum noch zu haben! Mi. 3.500.-	1/5 Muster (*)	1000,—
1046	3 P auf 5 Pfg Krone/Adler, wertstufengleiche Beifrankatur auf 3 P Überdruck-GSK, bedarfsmäßig mit leichten Spuren nach Berlin mit vs. Ankunft 22.2.95	2I,P1a ☒	100,—
1047FP	3 Pesa auf 5 Pf, senkrecht Zwischenstegpaar tadellos postfrisch, Fotoattest Dr. Hartung: "sehr gut gezähnt und in fehlerfreier, postfrischer Erhaltung." Mi. 900.-	2IZS **	250,—
1048	5 P auf 10 Pfg Krone/Adler lebhaftlilarot, rot quarzend, waagerechtes Paar tarifrichtig auf unbehandeltem Bedarfs-Brief mit 2 sauberen Seepost-Stempeln OST-AFRIKANISCHE HAUPTLINIE "e" 23/4 95, Dampfer Kanzler II, nach Glatz/Schlesien mit rs. Ankunft 1.5.95.	3Ic(2) ☒	100,—
1049FP	5 Pesa auf 10 Pfg Krone/Adler lebhaftlilarot, rot quarzend, waagerechtes Paar auf bildschönem Brief des Stabsarztes Gaertner nach Breslau, jeder Wert einzeln klar entwertet BAGAMOYO 26/2 97, via ZANZIBAR 1 MA 97 mit rs. Übergangsstempel des brit. PA und daneben Ankunft 29.3.97	3Ic(2) ☒	200,—
1050	5 Pesa "Krone/Adler" senkrecht Doppelstück, portorichtig auf Brief der 2. Gewichtsstufe, sehr gut erhalten und dekorativ, Brief mit vordrucktem Absender Th. Förster Tanga	8 ☒	45,—
1051P	3 Pesa "Kaiseryacht" mit Aufdruck SPECIMEN, tadellos, postfrisch, ohne Signatur, Mi. 300.-	12SP **	75,—
1052P	15 Pesa "Kaiseryacht" mit Aufdruck SPECIMEN, tadellos, postfrisch, ohne Signatur, Mi. 300.-	15SP **	75,—



1053P	40 Pesa "Kaiseryacht" mit Aufdruck SPECIMEN, tadellos, postfrisch, ohne Signatur, Mi. 300.- . . . . .	18SP **	75,—
1054P	1 bis 3 Rupien "Kaiseryacht", tadellos, gestempelt, Mi. 390.- . . . . .	19/21 ☉	50,—
1055P	1 Rupie "Kaiseryacht" mit Plattenfehler "Retusche in der Wolke", tadellos, gestempelt, Mi. 250,- . . . . .	19II ☉	50,—
1057P	3 Rupien Kaiseryacht dunkelrot/grünsschwarz, Variante "Rahmenzeichnung in Type III und Mittelstück in Type I", gestempelt "TANGA 10/4 06" auf Kabinettbriefstück, Fotoattest Steuer BPP: "einwandfreie Exemplar.", Mi. 1.500.- . . . . .	21bl △	400,—
1059	Postkarte frankiert mit Dreierstreifen 2 1/2 Heller Kaiseryacht nach Cairo, seltene Destination, entwertet "DARESSALAM", von Alexandria bis Kairo mit dem fahrenden Postamt befördert, entsprechender Durchgangsstempel "ALEXANDRIA-CAIRO T.P.O. 14.XI.09. T.26", Ankunftsstempel, selten und postgeschichtlich sehr interessant, Mi. 50.-++ . . . . .	30 ☒	70,—
1060FP	<b>2 1/2 Heller Kaiseryacht ungezähnt mit Handstempelaufdruck "Wertlos", postfrisch, abgesehen von einer waagerechten Papierbugspur im oberen Bereich gut erhalten, ohne jegliche Signaturen, Fotoattest Steuer VÖB, Mi. 2.000.- - sehr selten! Auflage nur 100 Stück (ein Bogen) der 1997 öffentlich versteigert wurde, in vielen Sammlungen fehlend . . . . .</b>	<b>30U **</b>	<b>500,—</b>
1061FP	2 1/2 Heller bis 3 Rupien Kaiseryacht mit Wasserzeichen, überkomplett in ausgesuchter Erhaltung und einheitlich auf Formularausschnitt! Jede Wertstufe mit ausgesucht klaren Vollstempeln in meist einwandfreier Erhaltung, darunter 4 H im senkrechten Dreierstreifen sowie 15 H in beiden Varianten, fast alle sign. Bothe oder Pauligk BPP, zudem der Höchstwert 3 R in guter Variante im senkrechten Paar mit kleiner Ausbesserung lediglich des unteren Wertes, der obere fehlerfrei, farbfrisch und gut gezähnt, mit Fotoattest Jäschke-Lantelme BPP. . . . .	30/37,39IAa(2) △	300,—
1062FP	<b>4 Heller Kaiseryacht ungezähnt mit Handstempel-Aufdruck "Wertlos", postfrisch und abgesehen von einer Bugspur am unteren Markenrand (nicht das Markenbild berührend) in fehlerfreier Erhaltung, ohne jegliche Signaturen, Mi. 2.000.- - sehr selten! Auflage nur 100 Stück (ein Bogen), der 1997 öffentlich versteigert wurde, in vielen Sammlungen fehlende Marke! . . . . .</b>	<b>31U **</b>	<b>500,—</b>
1063FP	<b>15 Heller Kaiseryacht ungezähnt, tadellos postfrisches Luxusstück vom Eckrand oben rechts (Randmängel und Bug im Bogenrand, Marke tadellos und ohne jegliche Signaturen, Fotoattest Steuer VÖB: "postfrisch, qualitativ einwandfrei, unsigniert", Mi. 2.000.- - sehr selten! Auflage nur 100 Stück (ein Bogen), der 1997 öffentlich versteigert wurde, in vielen Sammlungen fehlende Marke! . . . . .</b>	<b>33bU **</b>	<b>800,—</b>
1065FP	<b>30 Heller Kaiseryacht ungezähnt, tadellos postfrisches Luxusstück ohne jegliche Signaturen, Fotoattest Steuer VÖB: "postfrisch, qualitativ einwandfrei, unsigniert", Mi. 2.000.- - sehr selten! Auflage nur 100 Stück (ein Bogen), der 1997 öffentlich versteigert wurde, in vielen Sammlungen fehlende Marke! . . . . .</b>	<b>35U **</b>	<b>800,—</b>
1066FP	<b>45 Heller Kaiseryacht ungezähnt, tadellos postfrisches Luxusstück vom Eckrand oben rechts (im Rand Mängel), Marke ohne jegliche Signaturen, Fotoattest Steuer VÖB: "postfrisch, qualitativ einwandfrei, unsigniert", Mi. 2.000.- - sehr selten! Auflage nur 100 Stück (ein Bogen), der 1997 öffentlich versteigert wurde, in vielen Sammlungen fehlende Marke! . . . . .</b>	<b>36bU **</b>	<b>800,—</b>
1069P	3 Rupien Kaiseryacht, dunkelkarminrot/grünsschwarz (UV: Rahmen gelblichrot) tadellos postfrisch, gepr. Georg Bühler und - wohl nicht von ihm stammend - Ad (unzutreffend) und Fotoattest Dr. Hartung: "sehr gut gezähnt und in fehlerfreier, postfrischer Erhaltung." Mi. 550.- . . . .	39IAa **	175,—
1070FP	3 Rupien Kaiseryacht mit Wasserzeichen in guter Variante, senkrecht Paar auf kleinem Postanweisungsausschnitt, entwertet "DARESSALAM 10.1.13" in bildschöner, fehlerfreier Liebhaber-Qualität, gut gezähnt und farbfrisch, Fotoattest Jäschke-Lantelme BPP . . . . .	39IAa(2) △	300,—
1071FP	3 Rupien Kriegsdruck, gezähnt 26:17, Rahmen Type III und Mittelstück Type II, tadellos postfrisch und noch unsigniert, Mi. 1.500.- . . . .	39IIAa **	400,—
1073FP	7 1/2 Heller rot, waagerechtes Paar aus der linken oberen Bogenecke mit zwei Mal Type I(!), Fotoattest Dr. Hartung: "echt und in einwandfreier üblicher Erhaltung dieser vergraben gewesenen Marken. Waagerechte Paare mit zwei Mal Type I sind nur aus den ersten beiden Bogenreihen möglich und wurden fast immer zertrennt, um die senkrechten Typenpaare zu erhalten. Daher sind sie selten." . . . . .	WUGAIV/I, I (*)	200,—

#### Deutsch-Ostafrika - Besetzung Mafia

1075FP	2 1/2 H. mit schwarzvioletttem Aufdruck, ungebraucht, geprüft Hoffmann-Giesecke, Mi. 300.- . . . . .	1b **	140,—
1076FP	7 1/2 H. mit schwarzvioletttem Aufdruck, ungebraucht, geprüft Hoffmann-Giesecke, Mi. 250,- . . . . .	3b *	100,—

#### Deutsch-Ostafrika Stempel

1079FP	OST-AFRIKANISCHE-HAUPTLINIE "e" 1/9 92, Dampfer "Admiral", voller klarer Abschlag auf 10 Pfg Krone/Adler Vorläufer-GSK, auf Heimreise von der 2. Fahrt mit Text nach Wiesbaden, Pracht . . . . .	VP25 ☒	100,—
1080	DAR-ES-SALAAM, tadellose farbige Lithokarte frankiert mit 10 Pfennig "Krone/Adler" und Aufdruck 5 Pesa Deutsch-Ostafrika, bildseitig "Gruss aus Dar-es-Salam" . . . . .	8 ☒	50,—
1082	TANGA, tadellose farbige Lithokarte frankiert mit 10 Pfennig "Krone/Adler" und Aufdruck 5 Pesa Deutsch-Ostafrika, bildseitig "Gruss aus Tanga" . . . . .	8 ☒	50,—

#### DOA Notmaßnahmen und Vorausfrankatur im Weltkrieg

1083	Brief mit Vorausfrankatur 7 1/2 H. violett, violetttem "Postdirektor" auf Brief mit Bahnpoststempel "MITTELLANDBAHN/BAHNPOST/ZUG (ohne Zugnummer) 8.5.16" und violetten einzelnen Formularstempel "Udjidji", darüber handschriftlicher Absendervermerk "Kigoma D.O.A." nach Darussalam, mit Ankunftsstempel, Umschlag rechts etwas schräg beschnitten, Fotoattest Perligh. . . . .	☒	160,—
1084	Morogoro-Notausgabe 7 1/2 Heller in rot vorausfrankierter Umschlag mit Dienstsiegel violett, sehr frisch, Mi. 600.- . . . . .	VU1b (*)	100,—
1085	Dar-es-Salaam-Notausgabe, mit 7 1/2 H. vorausfrankierter Umschlag, blauer Frankstempel und nebengesetztes Dienstsiegel, nach Dar-es-Salaam adressiert, gut erhalten . . . . .	VU2c ☒	100,—
1086	Vorausfrankatur Dienstsiegel "KAISERL. DEUTSCHES POSTAMT TANGA", L2 "Frankiert / mit 7 1/2 H." violett, Großformat, ungebraucht, sehr gute Erhaltung, gepr. Pauligk BPP . . . . .	VU3 *	75,—

#### Deutsch-Ostafrika Marine-Schiffs-Post

1087	Mitläufer 5 Pfennig "Krone/Adler" mit Stempel "KAIS.DEUTSCHE MARINE-SCHIFFSPOST No 10 16/6 99" von SMS "CONDOR" auf tadelloser Postkarte aus Daressalam. . . . .	M46 ☒	50,—
------	--	-------	------

#### Deutsch-Südwest-Afrika

1089P	3 Pf hellocker tadellos ungebraucht mit nur winziger, kaum sichtbarer Falzspur, Fotobefund Jäschke-Lantelme BPP: "in fehlerfreier, ungebrauchter Erhaltung." Mi. 350.- . . . . .	1f *	80,—
1090FP	5 Pfg Krone/Adler Überdruckausgabe, tarifrichtige Beifrankatur auf deutlich lädiertes 5 Pfg Mitläufer-GSK, mit 2 klaren Aufgabestempeln WINDHOEK 15/11 97 und viel Bedarfstext, datiert "Harris bei Windhoek" nach Tanga in Deutsch-Ostafrika, mit handschriftlichem Leitvermerk "Via Durban" auf dem Landweg via Z.A.R. 19.12.97 mit der südafrikanischen Eisenbahn nach DURBAN / NATAL 21.12.97, von dort per Reichspostdampfer "Reichstag" (Liegezeit in Durban 21.-26.12.97), der, von Zanzibar kommend, am 6.1.98 TANGA erreichte, Ankunft vs. Trotz Fehlern ein bemerkenswertes Stück Postgeschichte . . . . .	2,MP36 ☒	200,—
1091	5, 10 und 20 Pf je als Zwischenstegpaar tadellos postfrisch, Mi. 480.- . . . . .	2/4ZS **	150,—
1092	20 Pfennig "Krone/Adler" mit Aufdruck Deutsch-Südwest-Afrika im Paar auf Brief nach Deutschland, Entwertung "SWAKOPMUND", 2. Gewichtsstufe, saubere Erhaltung, Mi. 120.- . . . . .	4 ☒	55,—
1093	20 Pf. mit Aufdruck in 3 Worten, Viererblock tadellos postfrisch, Mi. 160.- . . . . .	4(4) **	50,—
1095FP	3 Pf in a-, b- und c-Farbe je tadellos postfrisch, für 5c Fotobefund Dr. Hartung: "postfrisch, einwandfrei", Mi. 350.- . . . . .	5a,b,c **	80,—
1096	5, 20 und 50 Pf tadellos postfrisch, 5 und 20 Pf je tiefst gepr. BPP, 50 Pf tiefst gepr. Mansfeld und Fotobefund Dr. Hartung: "postfrisch, einwandfrei", Mi. 165.- . . . . .	6,8,10 **	40,—
1097FP	10 Pf lilarot, UV hellzinnober, tadellos postfrisch, tiefst gepr. Bothe BPP und Fotobefund Dr. Hartung: "postfrisch, einwandfrei", Mi. 500.- . . . . .	7b **	150,—
1098	10 Pf lilarot, UV hellzinnober, tadellos ungebraucht, Fotobefund Dr. Hartung: "einwandfrei", Mi. 150.- . . . . .	7b *	40,—
1100	3 Pf bis 3 Mark tadellos postfrisch komplett mit 26a+b und 28x+y, jeder Wert tiefst gepr. Czimmek BPP, Mi. 305.50 . . . . .	24/31 **	75,—
1101	Karte frankiert mit 5 Pfennig Kaiseryacht, entwertet "KEETMANSHOOP * a", nach Wien, dort mit Nachporto belegt und mit 10 Heller Portomärke nachfrankiert und entsprechend entwertet, selten ! . . . . .	25 ☒	120,—



## Deutsch-Südwest-Afrika Feldpost

1102FP	10 Pfg Kaiseryacht mit leichter Schürfung auf attraktivem Bedarfs-Brief SWAKOPMUND 24.7.14, weißes Kuvert mit eingedrucktem "Privat." nach Großenhain, aus der letzten Post, die Deutschland nach Ausbruch des I. WK via Rio de Janeiro noch erreichte . . . . .	26 ☒	250,—
1103FP	<b>10 Pfg Kaiseryacht im Viererblock, tarifrichtige MeF auf größerformatigem Bedarfs-R-Brief REHOBOTH 22/7 14, nach Hirschberg/Saale mit rs. Ankunft 11.10.14 in angesichts der Größe überraschend guter und ungemein wirkungsvoller Gesamterhaltung, ein herausragendes Schaustück der letzten Post, die Deutschland nach Ausbruch des I. WK noch erreichte! Befördert mit dem fahrplanmäßig am 31.7.1914 von Swakopmund abgehenden Reichspostdampfer "Gertrud Woermann". Dieser lief nach Erhalt der Funknachricht zum Kriegsausbruch in Europa den neutralen brasilianischen Hafen Rio de Janeiro an. Die mitgeführte Post wurde dort einem Dampfer der italienischen Linie Navigazione Italiana mitgegeben und erreichte via Genua ihre Bestimmungsorte in Deutschland im Zeitraum 10.-12. Oktober 1914. . . . .</b>	26(4) ☒	800,—
1104P	1 Mark mit Wasserzeichen, gezähnt 25:17, tadellos postfrisch und noch unsigniert, Fotobefund Dr. Hartung: "postfrisch, einwandfrei", Mi. 320.- . . . .	29B **	100,—
1105FP	5 Mark Friedensdruck, Mittelstück unter UV gelblichrot fluoreszierend, tadellos postfrisch, Fotobefund Dr. Hartung: "postfrisch, einwandfrei", Mi. 360.- . . . .	32Aa **	100,—
1106	5 Mark Kaiseryacht, entwertet mit violetterm Stempel "Otavi", tadellose Erhaltung, Mi. 370.- . . . .	32Aa ☉	80,—

### Deutsch-Südwest-Afrika Stempel

1108	BRACKWASSER, Brief mit 2 Werten 5 Pfennig Kaiseryacht, Ankunftsstempel " UNSEBURG ", gute Erhaltung, Mi./Arge 100.- . . . .	25 ☒	65,—
1111P	OTJIWARONGO Gummi-L1 Schreibmaschinenschrift mit Wanderstempel V, 2 komplette Abschläge auf 2 Werten 5 Pfennig Kaiseryacht, tadelloses Briefstück, ARGE 160.- . . . .	12 △	100,—
1112	(UKAMAS), Bedarfs-Brief eines während des Namaa-Aufstandes dort stationierten Schutztruppen-Angehörigen, Aufgabe UPINGTON 13.3.06 mit 2½ d Kap der Guten Hoffnung, nach Grunewald Bz. Berlin mit rs. Ankunft 16.4.06, Pracht . . . . .	☒	150,—
1113	WINDHOEK auf tadellosem Einschreibebrief, frankiert mit Dreierstreifen 10 Pfennig "Kaiseryacht" nach Dresden und nachgesandt nach Zittau, entsprechende Durchgangs- und Ankunftsstempel . . . . .	13 ☒	60,—

### Deutsch-Südwest-Afrika Feldpost

1114	Feldpostbrief aus dem 1. Weltkrieg vom Posten Uhabis, Entwertung "KALKFONTEIN (SÜD)", 18.11.14, selten . . . . .	☒	70,—
1115	Feldpostkarte von SMS "Habicht", entwertet "KAIS.DEUTSCHE MARINE-SCHIFFSPOST No 9 23.8.04", Rückfahrt vom Einsatz in Deutsch-Südwestafrika . . . . .	☒	70,—
1116	Feldpostkarte aus Swakopmund, entwertet "KAIS.DEUTSCHE MARINE-SCHIFFSPOST No.9 26.4.04" nach Rendsburg, als Feldpost sehr selten, tadellose Erhaltung . . . . .	☒	70,—
1117	Feldpostkarte aus dem 1. Weltkrieg, Entwertung "KALKFONTEIN (SÜD)" vom 22.12.14, Bedarf, tadellos . . . . .	☒	60,—
1118	Feldpostkarte vom Dampfer "Palatia" der 3. Transportstaffel, entwertet "KAIS.DEUTSCHE MARINE-SCHIFFSPOST No 13" und nebengesetzt Adler-Dienstsiegel der Truppen, selten. . . . .	☒	50,—
1119	Feldpostkarte von SMS "Habicht", Landungs-Detachement, entwertet "KAIS.DEUTSCHE MARINE-SCHIFFSPOST No 9 17.3.14", Bedarf nach Wilhelmshaven mit Ankunftsstempel. . . . .	☒	70,—
1120FP	KEETMANSHOOP 21 11 03, Karte eines Angehörigen der 1. Feldkompanie, die am 19. November in Keetmanshoop eintraf, Formular "C. 154" mit vorgesetzt violett eingestempeltem "Feld" in größerer Type nebst Negativ-Dienstsiegel KEETMANSHOOP, nach Göttingen mit Ankunft 18.1.04, viel Text mit Transkription, doppelt sign. Mansfeld . . . . .	☒	150,—
1121	Okahandja, violetter L1 mit Wanderstempel 17/2 04 auf dicht beschriebener Bedarfskarte nach Kiel mit vs. Ankunft 21.3.04, u.a. gepr. Czimmek BPP . . . . .	☒	100,—
1122	Provisorische Feldpostkarte mit größerer, violetter Type "FELD-" vor Postkarte, Entwertung "WINDHUK a 23 / 3 04" und Ankunftsstempel "OMARURU 1 / 4 04", Bedarfstext, gute Erhaltung, Fotoattest Meiners BPP, Arge 250.- . . . .	☒	100,—

### Deutsch-Südwest-Afrika Schiffspost

1123	MSP "No. 9" 7 4 04, SMS "Habicht", zwei volle Abschläge auf Bedarfs-Feldpostkarte eines Besatzungsmitgliedes des Kanonenbootes, das zu dieser Zeit während des Herero-Aufstandes in südwestafrikanischen Gewässern operierte, datiert "Walfischbay, den 3.IV.04" mit viel Text nach Segeberg mit ebenfalls vs. Ankunft 27.4.04, Pracht . . . . .	☒	100,—
1124	5 Pfennig "Germania" mit Entwertung "DEUTSCHE SEEPOST OST-AFRIKA LINIE" von RPD "Admiral" aus Swakopmund, nebengesetzt seltener L1 "DEUTSCHES SCHUTZGEBIET", Bedarfstext, tadellos, Arge 180.- . . . .	DR84I ☒	80,—
1125FP	DSP OST-AFRIKANISCHE-HAUPTLINIE "p" 19/10 08, Dampfer "Prinzregent", ideal klarer Abschlag auf 10 Pfg Germania Friedensdruck, mit nebensitzendem schwarzem L2 "Deutsches Schutzgebiet" auf attraktivem Bedarfs-Brief nach München mit rs. Ankunft 8.11.08, ergänzend etwas bügige, ungebrauchte Color-Karte des R.P.D. "Prinzregent" . . . . .	DR87I ☒	100,—
1126	DEUTSCHE SEEPOST LINIE HAMBURG - WESTAFRIKA X. 23.1.? violett klar und zentrisch auf Briefstück Deutsches Reich 20 Pfg Krone/Adler . . . . .	V48d △	70,—
1127	MSP No 26 11/2 12, Dienstbrief "Marinesache" Absender Kommando S.M.S. Möwe nach Kiel, ARGE 150.- . . . .	☒	90,—
1128FP	DSP LINIE HAMBURG-WESTAFRIKA 21.3.05 "XXXVIII.", Dampfer "Eduard Woermann", voller Abschlag auf seitlich eingerissener 10 Pfg Kaiseryacht, mit beisitzendem schwarzem L2 "Deutsches Schutzgebiet" nach Sittensen mit Ankunft 11.4.05, schöner Beleg zur Ausreise der 2. Staffel des Marine Expeditionskorps an Bord der "Eduard Woermann", ab Swakopmund 20.3. mit Ankunft in Wilhelmshaven am 10.4.05 . . . . .	12 ☒	250,—
1129FP	DSP LINIE HAMBURG-WESTAFRIKA 24/8.01 "VII.", Dampfer "Hans Woermann", voller Abschlag auf 5 Pfg Kaiseryacht auf bildschöner s/w Ansichtskarte "Lastträger im Ovamboland", mit Kurzgruß nach Straßburg (Els.) mit vs. Ankunft 27.9.01 . . . . .	12 ☒	150,—
1130FP	<b>DSP DEUTSCH-SÜDWESTAFRIKA-CAPSTADT 10.10.06 "I", Dampfer "Eduard Bohlen", voller Abschlag auf 5 Pfg Kaiseryacht, bedarfsmäßig verwendet auf attraktiver s/w Ansichtskarte "Ovambofrauen", datiert "Swakopmund d. 8.X.06" und im Text folgend "... Grüße von Hans W.", geschrieben an Bord des Dampfers "Hans Woermann", der jedoch Hamburg erst wieder am 20.11. erreichte, zur beschleunigten Reise dem Postdampfer "Eduard Bohlen" übergeben, mit vs. violetterm L2 "Deutsches Schutzgebiet", der Hamburg deutlich früher erreichte, vs. Ankunft 5.11.06, 15 Tage vor "Hans Woermann". Bemerkenswerter, in dieser Form sicherlich einmaliger Beleg in Besterhaltung . . . . .</b>	25 ☒	1000,—
1131FP	DSP LINIE HAMBURG-WESTAFRIKA 1.1.12 "XXXIX.", Dampfer "Frieda Woermann", voller Abschlag auf 5 Pfg Kaiseryacht auf bildschöner s/w Ansichtskarte "Alte Landungs-Brücke Lüderitzbucht", mit Neujahrsgruß nach Windhuk, Pracht . . . . .	25 ☒	250,—
1132	DSP OST-AFRIKANISCHE-HAUPTLINIE "I" 4.11.12, Dampfer "Kronprinz", klarer Abschlag auf 5 Pfg Kaiseryacht auf colorierter Ansichtskarte "Swakopmund", leichte Spuren, mit nebensitzendem schwarzem L2 "Deutsches Schutzgebiet" nach Nassau/Lahn. . . . .	25 ☒	100,—
1133FP	<b>DSP DEUTSCH-SÜDWESTAFRIKA-CAPSTADT 16.1.07 "II", Dampfer "Aline Woermann", voller Abschlag auf 10 Pfg Kaiseryacht auf gut erhaltenem Bedarfsbrief mit rs. Absendereindruck "A. Schmerenbeck Swakopmund", nach Berlin mit rs. Ankunft 11.2.07, Pracht, sign. Bothe BPP - Unseres Wissens das frühest bekannte Verwendungsdatum dieses außerordentlich seltenen Seepoststempels - August Schmerenbeck (1853-1930) erwarb im Januar 1893 aus Regierungsbesitz ein privates Grundstück in Windhuk an der Kaiserstraße (heute Independence Avenue). Neben seinem Geschäfts- und Wohnhaus baute er ein besonderes Gebäude, das er der Postverwaltung zur Verfügung stellte. Neben seinen anderen Geschäften betrieb er auch Vieh- und Pferdetransporte und übernahm auf Grundlage eines Vertrages mit der Kaiserlichen Post Mitte der neunziger Jahre den Betrieb der sogenannten "Karrenpost" für die Postbeförderung. Die Beförderungsdauer von Windhuk nach Swakopmund betrug etwa 10 Tage. . . . .</b>	26 ☒	2000,—
1134FP	DSP DEUTSCH-SÜDWESTAFRIKA-CAPSTADT 18.8. 7 "I", voller Abschlag ohne die im Jahr 1907 fehlende "0" auf 10 Pfg Kaiseryacht mit daneben violetterm L1 "P.D. Eduard Bohlen." sowie L2 "Deutsches Schutzgebiet" auf Bedarfs-Brief, geschrieben vom I. Maschinisten der S.S. "Erna Woermann", nach Hamburg mit rs. Ankunft 9.9.07, Pracht. . . . .	26 ☒	250,—



1135FP	DSP LINIE HAMBURG-WESTAFRIKA 13.6.13 "XXXIX.", Dampfer "Frieda Woermann", glasklarer Luxus-Abschlag auf 10 Pfg Kaiseryacht auf sauberem Firmen-Bedarfsbrief an die Wäschehandlung Meissner & Sohn nach Hamburg, mit violetter L2 "Deutsches Schutzgebiet" ohne weitere Vermerke.	26 ☒	300,—
1136FP	DSP LINIE HAMBURG-WESTAFRIKA 7.6.10 "XXXIX.", Dampfer "Frieda Woermann", mehrfach abgeschlagen auf senkrechtem Paar 10 Pfg Kaiseryacht auf großem Teil einer Geschäftsbrief-Vorderseite "Woermann, Brock & Co., Swakopmund" an das Stammhaus, mit handschriftlichen Einträgen des Dampfers sowie "Privat" und violetter L2 "Deutsches Schutzgebiet", Pracht	26(2) △	200,—
1137	DSP LINIE HAMBURG-WESTAFRIKA 22.1.13 "XXVII.", Dampfer "Erna Woermann", voller Abschlag auf 5 Pfg Kaiseryacht auf wunderschöner farbiger Ansichtskarte der Woermann-Linie, mit viel Text, datiert "Lbucht, d. 21/1.13", nach Swakopmund, Pracht	27 ☒	150,—

### Deutsch-Südwest-Afrika Besonderheiten

1138	Kriegsgefangenenpost: 1916, Brief aus Deutschland mit Auslandszensur Emmerich und britischer Zensur P.C. POST FREE PRISONERS OF WAR in rot nach Windhuk, aufgrund zuvor entfernter deutscher Frankatur dort mit 2 und 3 d nachfrankiert und mit aptiertem Bahnpost-Ovalstempel -WINDHOEK 10.4.16 weitergeleitet, ungeachtet unvermeidlicher Spuren sehr aussagekräftiges Stück.	☒	150,—
1139FP	Postverkehr zwischen Mutterland und okkupiertem Schutzgebiet über den "Deutschen Hilfsverein Stockholm", 1918, mit Berliner Absender aufgegebenen Brief via STOCKHOLM 4.2.18, mit schwedischer 20 Ö-Marke nach Swakopmund, von der südafrikanischen Auslandszensur in Kapstadt mit violetter "C.4."-Stempel geprüft und zurückgehalten mit großem violetter L1 DETAINED, anschließend weiter mit rs. aptiertem Bahnpost-Ovalstempel SWAKOPMUND 10.2.19, über ein Jahr später	☒	150,—

### Kamerun - Vorläufer

1140	3 Pfg. braun (2), 25 Pfg. orange gelb auf Ganzsachenumschlag 10 Pfg. karmin als R-Brief von "Kamerun 12.3.92" nach Mainz mit Ausgabestempel, Fotoattest Steuer BPP	V45a,V49VU13 B ☒	250,—
1141FP	10 Pf mittel(karmin)rot, UV ocker, senkrechtes Paar zusammen mit 2 Mark Ziffer auf Paketkartenabschnitt mit drei sauberen Stempelabschlägen KAMERUN 13/5 95, doppelt tiefst gepr. Eibenstein BPP, Mi. 1.200.-	V47c(2),V37e △	200,—
1142	10 Pfennig rot und 3 Exemplare 50 Pfennig mittelbraunrot, tadelloses Briefstück mit 3 zentralen Stempeln "VIKTORIA (KAMERUN-GEBIET), Steuer x 2 und x 3, geprüft Eibenstein BPP, Michel/Steuer 960.-	V47d,V 50(3) △	200,—
1143	2 Werte 48d blau und einmal 50 d braun, tadelloser Postanweisungsabschnitt mit 3 Stempeln "VIKTORIA KAMERUN-GEBIET", Formularabschnitte laut Steuer + 100%, geprüft Eibenstein, Michel/Steuer 370.-	V48d,V 50 d △	80,—

### Kamerun

1145FP	3 Pfennig Krone/Adler mittelbraun im waagerechten Fünferstreifen, etwas gestaucht verklebt neben 5 Pfg opalgrün tarifrichtig auf unterhalb waagerecht vorgefaltetem Brief KAMERUN 30 11 97, an Hauptmann Böhmer nach Oppeln mit rs. Ankunft 1.1.93, gepr. Köhler sowie Bothe BPP	1a(5),2 ☒	150,—
1146	3, 5 und 20 Pf je als tadellos postfrisches senkrechtes Zwischenstegpaar, Mi. 235.-	1dZS,2ZS,4ZS **	60,—
1147FP	10 Pf lilafarbig, UV hellzinnob, Zwischenstegpaar tadellos postfrisch und noch unsigniert, Fotoattest Dr. Hartung: "sehr gut gezähnt und in fehlerfreier, postfrischer Erhaltung." Mi. 1.000.-	3dZS **	300,—
1149	3 Pfennig auf Drucksache, entwertet mit "DUALA KAMERUN 23.7.14", letzter Postabgang vor Kriegsbeginn mit Dampfer "Henry Woermann", kriegsbedingt über Pernambuco (Brasilien) befördert, tadellos, selten, Mi./Arge 110.-	7 ☒	60,—
1150FP	3 Pfg. -5 M. Kaiseryacht ohne Wasserzeichen, komplett gestempelt, 5 M. geprüft Bothe BPP, Mi. 950.-	7/19 ☉	250,—
1153FP	1 Mark rot tadellos postfrisch vom Oberrand, noch unsigniert, Fotoattest Dr. Hartung: "sehr gut gezähnt und in fehlerfreier, postfrischer Erhaltung." Mi. 200.-	16 **	70,—
1155	5 Mark Kaiseryacht, tadelloses Briefstück mit 2 Stempeln "DUALA", gepr. Richter und Thier, Michel 600.-	19 △	180,—
1156FP	1 Mark mit Wasserzeichen, Kriegsdruck in Zahnung 26:17, tadellos postfrisch und noch unsigniert, Fotoattest Dr. Hartung: "sehr gut gezähnt und in fehlerfreier, postfrischer Erhaltung." Mi. 450.-	24IIA **	180,—
1157FP	5 Mark mit Wasserzeichen, Friedensdruck, gezähnt 26:17, tadellos postfrisch vom linken Bogenrand und noch unsigniert, Fotoattest Dr. Hartung: "sehr gut gezähnt und in fehlerfreier, postfrischer Erhaltung. Die Marke ist nach meinen Beobachtungen postfrisch seltener als gestempelt!" Mi. 400.-	25IA **	400,—

### Kamerun Ganzsachen

1158	Ganzsache 5 Pfennig "Kaiseryacht", letzte Friedenspost aus Kamerun, wegen Kriegsausbruch über Pernambuco (Brasilien) befördert, entwertet "DUALA KAMERUN 23.7.14", reiner Bedarf, leichter senkrechter Bug, kaum störend, Mi./Arge ab 150.-	P16 ☒	60,—
1159	Ganzsache 5 Pfennig Kaiseryacht, gestempelt "KUSSERI", sehr schön bedarfsgebraucht, Mi./ARGE 100.-	P15 ☒	70,—

### Kamerun Stempel

1160	DSP LINIE HAMBURG-WESTAFRIKA 3 9 00 "VI", Dampfer "Adolph Woermann II", voller Abschlag auf 5 Pfg Krone/Adler GSK, handschriftlich datiert "Kribi 31.8.00" mit viel Text nach Berlin Schöneberg mit vs. Ankunft 26.9.00, leichte Spuren	P1 ☒	100,—
1161FP	DSP LINIE HAMBURG-WESTAFRIKA 24 3 14 "LVI", Dampfer "Henny Woermann", voller Abschlag auf rs. etwas geschürfter 5 Pfg Kaiseryacht GSK, handschriftlich datiert "Duala, 17.3." mit viel Text und Absenderangabe "Kurt Block, Leutnant in der Schutztruppe" nach Berlin, Kurt Block schied nach dem I. WK aus dem aktiven Dienst aus und war 1926 Hauptmann a.D. und Konsul von Mexico und Vizekonsul von Spanien in Danzig.	P16 ☒	150,—
1162	KUSSERI als Entwertung auf 5 Pfennig "Kaiseryacht", tadellose Ansichtskarte, Mi./Arge 100.-	8 ☒	55,—
1163	OSSIDINGE als Entwertung auf 5 Pfennig "Kaiseryacht", tadellose Bildpostkarte, Mi./Arge 85,-	21 ☒	45,—
1165	RIO DEL REY in blau auf mit 5 Pfennig frankierter Postkarte, tadellos, Mi./Arge 115,-	21 ☒	55,—
1166	SANGMELIMA 16.3.16, klar auf bedarfsmäßiger Geschäftsanzsache 5 Pfennig Kaiseryacht (Frageteil) geschrieben 14 Tage vorher in KRIBI 200 km im Landesinneren, Attest Steuer BPP "qualitativ einwandfrei", die aktuelle Arge Bewertung ist nicht ganz nachvollziehbar	P13F ☒	200,—
1167	DSP LINIE HAMBURG-WESTAFRIKA 10/4.07 "XXVII", Dampfer "Eleonore Woermann", voller Abschlag auf 5 Pfg Kaiseryacht auf bestens erhaltener s/w Ansichtskarte "Jaunde-Weib", handschriftlich datiert "Soppo, 8.4.07" mit viel Text nach Stuttgart, Pracht	8 ☒	100,—

### Kamerun Seepost

1168	5 Pfennig "Germania" mit Entwertung "DEUTSCHE SEEPOST LINIE HAMBURG-WESTAFRIKA VII", Dampfer Hans Woermann, nebengesetzt L2 "DEUTSCHES SCHUTZGEBIET", tadellose Ansichtskarte, Arge/Czimmek 100,-	DR84I ☒	55,—
1169	5 Pfennig "Krone/Adler" mit Aufdruck Kamerun auf tadelloser Ansichtskarte, Entwertung "DEUTSCHE SEEPOST HAMBURG-WESTAFRIKA XIX", Dampfer Helene Woermann, nebengesetzter L2 "Deutsches Schutzgebiet", tadellos, Mi./Czimmek 110,-	2 ☒	55,—

### Karolinen

1170FP	3 Pf. Diagonalaufdruck tadellos postfrisch, gepr. Bothe BPP und H. Köhler, Mi. 1.900.-	11 **	500,—
1171FP	3 Pfennig "Krone/Adler" mit diagonalem Aufdruck Karolinen, tadellos, gestempelt, Mi. 850,-	11 ☉	150,—
1172FP	3 Pfennig "Krone/Adler" mit diagonalem Aufdruck Karolinen, tadellos, ungebraucht, Mi. 700,-	11 *	120,—
1173FP	5 Pfennig "Krone/Adler" mit diagonalem Aufdruck Karolinen, tadellos, gestempelt, Mi. 750,-	2I ☉	140,—
1174FP	5 Pfennig "Krone/Adler" mit diagonalem Aufdruck Karolinen, tadellos, ungebraucht, Mi. 850.-	2I *	180,—
1175FP	10 Pf Diagonalaufdruck tadellos postfrisch, Fotobefund Dr. Hartung: "postfrisch, einwandfrei", Mi. 200.-	3I **	70,—
1179FP	20 Pf Diagonalaufdruck tadellos postfrisch, Fotobefund Dr. Hartung: "postfrisch, einwandfrei", Mi. 200.-	4I **	70,—



1182P	20 und 50 Pfg. mit diagonalem Aufdruck, 3 -10 und 25 Pfg. mit steilem Aufdruck, gestempelt "SAIPAN 14.11.00" auf R-Brief nach Sachsenberg mit Ankunftsstempel, Fotoattest Steuer BPP	4,6l,1,2,3,5ll ✉	800,—
1183FP	25 Pf Diagonalaufdruck tadellos und sehr schön zentrisch gestempelt auf Briefstück "YAP 6/11 99" (Sorte II nach Friedemann), kleines schwarzes Signum und Fotoattest Dr. Hartung: "einwandfrei gezähnt und in fehlerfreier, gebrauchter Erhaltung." . . .	5l △	500,—
1184FP	25 Pfennig Krone/Adler, rötlichorange mit diagonalem Bdr.-Aufdruck "Karolinen", Unterrandstück, postfrisch, unsigniert, Fotoattest R. Steuer BPP: "Das qualitativ, bis auf einen senkrechten Papierbug links, gut erhaltene Exemplar ..." , Mi. 4.000.- - u. E. herstellungsbedingt und daher kein Mangel!	5l **	600,—
1185FP	50 Pf mit diagonalem Aufdruck tadellos ungebraucht mit leichter Spur einer Entfaltung, doppelt gepr. Mansfeld und Fotoattest Dr. Hartung: "sehr gut gezähnt und in fehlerfreier, ungebrauchter Erhaltung." Mi. 800.-	6l *	200,—
1186FP	50 Pf. Diagonalaufdruck tadellos vom linken Bogenrand, noch völlig unsigniert, Fotoattest Ronald F. Steuer BPP: "in tadelloser postfrischer Qualität." Mi. 1.800.-	6l **	500,—
1187FP	50 Pfennig Krone/Adler, lebhaft rötlichbraun mit schwarzem, diagonalem Bdr.-Aufdruck "Karolinen", gestempelt "PONAPE KAROLINEN 7/1/00", tadellose Erhaltung, gepr. Mansfeld (doppelte Signatur) und Fotoattest Steuer BPP (2022): "einwandfreie Exemplar.", Mi. 1.800.-	6l ⊙	400,—
1188P	50 Pfennig Krone/Adler, lilabraun mit diagonalem Aufdruck "Karolinen", Oberrandstück, tadellos postfrisch, unsigniertes Luxusstück, Fotoattest R. Steuer BPP: "tadellos postfrisch", Mi. 1.800.-	6l **	400,—
1189FP	50 Pfg Krone/Adler mit diagonalem Aufdruck "Karolinen", klar und fast zentrisch gestempelt "PONAPE KAROLINEN 9/1/01" auf Luxusbriefstück, Fotoattest R. Steuer BPP: "einwandfrei", Mi. 1.800.-	6l △	450,—
1190	3 bis 50 Pfennig "Krone/Adler" mit steilem Aufdruck Karolinen, gestempelt, tadellos, Mi. 220,-	1/6ll ⊙	45,—
1191FP	3,5,10, 25 und 50 Pfennig steiler Aufdruck, 20 Pfennig diagonalen Aufdruck, 10 und 25 Pfennig in b-Farbe, tadellose Briefstücke, 3llb geprüft Steuer BPP, Mi. 545,-	1/3llb,4l,5b,6ll △	170,—
1192P	3 bis 50 Pfennig steiler Aufdruck, 10 Pfennig in a und b-Farbe, tadellose Briefstücke, 3 ll b doppelt geprüft Steuer BPP, Mi. 350,-	1/6ll,3llb △	120,—
1193	10 Pf Steilaufdruck lilart, UV hellzinnober, tadellos ungebraucht, nahezu postfrisch, Fotobefund Dr. Hartung: "einwandfrei", Mi. 250.-	3llb *	50,—
1194FP	10 Pf lilart, UV hellzinnober, tadellos postfrische linke obere Bogenecke, noch unsigniert, Fotobefund Jäschke-Lantelme BPP: "... befindet sich in fehlerfreier, postfrischer Erhaltung (kleine Kerbe im Seitenrand)." Mi. 500.-	3llb **	150,—
1195	10 Pf Steilaufdruck dunkel(rosa)rot, UV gelblichorange, tadellos ungebraucht mit nur millimetergroßer Falzhafstelle, nahezu postfrisch, Fotobefund Dr. Hartung: "einwandfrei", Mi. 260.-	3llc *	50,—
1196P	20 Pfennig "Krone/Adler" mit steilem Aufdruck Karolinen im Zwischenstegpaar, tadellos, postfrisch, Mi. 220,-	4llZW **	60,—
1197FP	3 Pfennig "Kaiseryacht" mit kopfstehendem, schwarzen Handstempelaufdruck 5 P f auf Postkarte mit nebengesetztem Dienstsiegel, entwertet "PONAPE", tadellos erhalten, Fotoattest Dr. Lantelme, Mi. 7.000.-	7PvK ✉	2000,—
1198FP	3 Pfennig "Kaiseryacht" mit kopfstehendem, schwarzen Handstempelaufdruck 5 Pf, tadellos, entwertet "PONAPE", geprüft Bothe BPP, Mi. 4.000.-	7PvK ⊙	1000,—
1199P	10 Pfennig "Kaiseryacht" rechte Hälfte entwertet mittels Dienstsiegel, auf farbiger Bildpostkarte mit deutschem Ankunftsstempel, tadellos, Mi. 500,-	9H ✉	130,—
1201	3 Mark "Kaiseryacht", gestempelt, tadellos, Mi. 170,-	18 ⊙	50,—
1202	5 M. Kaiseryacht, gestempelt "PONAPE 21.7.06" auf Briefstück, kabinet, Fotoattest Steuer BPP, Mi. 600.-	19 △	160,—
1203	5 Pfennig "Kaiseryacht" im postfrischen Unterrand-Viererblock mit Hausauftragsnummer H 3154.19, tadellos, ohne Signatur, Mi. 285,-	A21HAN **	70,—

**Karolinen Ganzsachen**

1204	Ganzsachen 5 und 10 Pfennig in Zeichnung "Krone/Adler" mit Aufdruck Karolinen, gebraucht ohne Mitteilung, Ankunftsstempel, tadellos, Mi. 280,-	P1/P4 ✉	75,—
1205	Ganzsachen 5 und 10 Pfennig in tadelloser, ungebrauchter Erhaltung, Mi. 370,-	P1/P4,P6/P12 *	75,—

**Kiautschou - Vorläufer**

1206	Ganzsache 5 Pfennig "Krone/Adler" Antwortteil aus Kiautschou, Entwertung "KAIS.DEUTSCHE MARINE-SCHIFFSPOST No. 34 22/2 01" vom Linienschiff "Kurfürst Friedrich-Wilhelm", tadellos, Ganzsache im Michel bisher unbekannt, sehr selten, Arge Stempelbewertung 120.-	DRP38IIA ✉	100,—
1207	Ganzsache 10 Pfennig "Krone/Adler" mit bogenförmigem Aufdruck "Nur für Marine-Schiffsposten", Entwertung "TSINTANFORT", rechts etwas getönt, ansonsten gute Bedarfserhaltung, Steuer 400,-	MSP1 ⊙	100,—
1208	Ganzsache 5 Pfennig "Krone/Adler" mit diagonalem Aufdruck China, Frageteil, Entwertung "TSINTAU KIAUTSCHOU", Durchgangsstempel "SHANGHAI LOCAL POST" und Ankunftsstempel "SHANGHAI DEUTSCHE POST", obwohl für den Germania-Ring, langer Bedarfstext, tadellose Erhaltung, Mi./Steuer 210,-	P3F ⊙	80,—
1209P	2 Mark dunkelrotkarmin, Plattenfehler V "große Unterbrechung in der Guilloche unten links", entwertet "TSINTAU KIAUTSCHOU ** 27/5/99" auf Postanweisungsausschnitt, Fotoattest Steuer BPP: "gut erhalten", Mi. . . . .	V37eV △	500,—
1210FP	2 Mark Innendienst mit Zwischenstegansatz, gestempelt "TSINTAU CHINA", Luxusstück, Mi. 840,-	V37e ⊙	250,—
1211P	3 Pfennig "Krone/Adler" mit Entwertung "TSINTAU ** KIAUTSCHOU", tadelloses Drucksachenbriefchen, Ankunftsstempel von München, Mi./Steuer 560,-	V45b ✉	180,—
1212P	Vorläufer 10 Pfennig "Krone/Adler", saubere Bildpostkarte aus Tsimo, Entwertung "TSINTAU CHINA " a 10/2 98" Mi./Steuer 300.-	V47d ✉	120,—
1213	5 Pfennig "Krone/Adler" mit diagonalem Aufdruck China auf Streifband nach Alpnachstadt/Schweiz und gleichlautendem Ankunftsstempel, Entwertung "TSINTAU KIAUTSCHOU", in dieser Form selten	V2l ✉	55,—
1214	5 Pfennig "Krone/Adler" mit diagonalem Aufdruck China, Entwertung "TSINTAU * * KIAUTSCHOU", schöne farbige Lithokarte mit S.M.S. Deutschland und S.M.S. Gefion, geschrieben in Schatskyou, tadellos, selten!	V2l ✉	80,—
1216FP	25 Pfennig "Krone/Adler" mit diagonalem Aufdruck China, Entwertung "TSINTAU KIAUTSCHOU" tadelloses Briefstück, Mi./Steuer 420,-	V5lb △	130,—
1217P	25 Pfennig "Krone/Adler" mit diagonalem Aufdruck China, tadellos, Entwertung "TSINTAU CHINA", Mi. 140,-	V5lb ⊙	50,—
1219P	50 Pfennig "Krone/Adler" mit diagonalem Aufdruck China, Entwertung "TSINTANFORT", tadellos, gestempelt, Mi./Steuer 180,-	V6l ⊙	50,—
1221P	3 Pfennig (2) und 5 Pfennig "Krone/Adler" mit steilem Aufdruck China, Entwertung "Kiautschou", tadellose Briefstücke, Mi./Steuer 215,-	V1lla,1lb,2ll △	70,—
1223	3 Pfennig "Krone/Adler" mit steilem Aufdruck China, Entwertung "TAPUTUR KIAUTSCHOU", auf Zeitungsschleife, etwas fleckig, sonst gute Bedarfserhaltung, Mi./Steuer 400,-	M1llb ✉	100,—
1224FP	20 Pfennig Krone/Adler mit steilem Bdr.-Aufdruck "China", entwertet "Kiautschou Deutsche Post 27/2 (01)", Aushilfsjahreszahl 01 !!!, tadellose Erhaltung, Fotoattest Steuer BPP (2007), Mi. 240.- Steuer x 10 = 2.400.-	M4ll ⊙	350,—
1225FP	20 Pfennig "Krone/Adler" mit steilem Aufdruck China, Entwertung "TSINGTAU * b KIAUTSCHOU", selten mit dieser Entwertung, geprüft Bothe BPP, Mi./Steuer 720,-	M4ll ⊙	200,—

**Kiautschou**

1226	Feldpostkarte von SMS "Kurfürst Friedrich-Wilhelm" während der Liegezeit in Kiautschou, entwertet "KAIS.DEUTSCHE MARINE-SCHIFFSPOST No 34 27/10 00", nach Brandenburg mit Ankunftsstempel, tadellos	✉	45,—
1227	Offizielle Feldpostkarte zur Verwendung von Deutschland nach China während der Aufstandszeit, gerichtet an einen Feuermeister von S.M.S. "Wörth", Bedarfstext, entwertet in Mannheim, gute Erhaltung, sehr selten und kaum zu finden	✉	70,—
1228	Postkarte frankiert mit 6 Cents, entwertet "COLOMBO" und englischer Durchgangsstempel "SHANGHAI BR.P.O." nach Tsingtau, gute Bedarfserhaltung, selten	Ceylon ✉	80,—
1229P	Feldpostkarte mit großem Stempel "KIAUTSCHOU 16 / 11 oo", Bedarf in guter Erhaltung, Arge 350,-	✉	180,—



1230	5 Pfennig "Krone/Adler" mit steilem Aufdruck China sowie 5 Pfennig "Kaiseryacht" mit Entwertung "TSINGTAU-KIAUTSCHOU BAHNPOST ZUG 1" auf Postkarte, etwas Patina, Mi./Arge 185,-	M2II,6 ☒	80,—
1231	3 Pfennig "Kaiseryacht" (4) und 5 Pfennig "Kaiseryacht" (4), Entwertung "TSINGTAU KIAUTSCHOU *a", tadelloser Einschreibebrief mit provisorischem Einschreibevermerk L2 "Tsingtau R Nr" in rot und handschriftlich 851, selten!	5,6 ☒	80,—
1232	5 Pfennig "Kaiseryacht" auf Bildpostkarte aus Kiautschou mit Entwertung "DEUTSCHE SEEPOST SHANGHAI-TIENTSIN b" und Durchgangsstempel von Shanghai, tadellos, Arge 125,-	19 ☒	55,—
1233P	1 Dollar Kaiseryacht ohne Wz., mit Plattenfehler I "Wertziffer '1' kreuzweise schraffiert", entwertet TSINGTAU KIAUTSCHOU * 21/5 07", tadellose Erhaltung, Fotoattest Steuer BPP (2022): "Das gut erhaltene Exemplar", Mi. 800,-	25AI ☉	160,—
1234	2 Cents auf Bildpostkarte mit seltener Entwertung "SCHATSYKOU KIAUTSCHOU", gute Bedarfserhaltung, Mi./Arge 170,-	29 ☒	100,—
<b>1235FP</b>	<b>2 Cent Kaiseryacht, Abart "ungezähnt", postfrisch, abgesehen von einer Bugspur im äußeren Rand oben (Markenbild nicht berührend) in fehlerfreier Erhaltung, ohne jegliche Signaturen, Mi. 2.000.- - sehr selten! Auflage nur 100 Stück (ein Bogen), der 1997 öffentlich versteigert wurde, in vielen Sammlungen fehlende Marke!</b>	<b>29aU **</b>	<b>500,—</b>
1236P	1 Dollar dunkelblau, Wertziffer kreuzweise schraffiert, tadellos postfrisch und noch unsigniert, Fotoattest Dr. Hartung: "einwandfrei gezähnt und in fehlerfreier, postfrischer Erhaltung." Mi. 1.000,-	35IIBPFI **	200,—
1237FP	1 1/2 Dollar Friedensdruck, gezähnt 26:17, UV rotorange, tadellos postfrisch, tiefst gepr. Bothe BPP und Fotobefund Dr. Hartung: "postfrisch, einwandfrei", Mi. 150,-	36IAa **	50,—
1238P	1 1/2 Dollar "Kaiseryacht", tadelloser Briefstück mit Entwertung "TSINGTAU-GR. HAFEN KIAUTSCHOU", geprüft Behrens, Mi./Arge 280,-	36IAa △	120,—
1239P	5 Mark Kaiseryacht grünschwarz/dunkelkarmin, Friedensdruck, 26 : 17 Zähnungslöcher, vorschriftsmäßig mit zwei Abschlagen klar entwertet "Tsingtau Kiautschou * a 10.1.10", tadellose Erhaltung, gepr. Bothe und Fotoattest Steuer BPP (2022): "gut erhaltene Vorlage", Mi. 600,-	37IA ☉	160,—
1240FP	2 1/2 Dollar mit Wasserzeichen, Kriegsdruck, gezähnt 26:17, tadellos postfrisch vom Oberrand und noch unsigniert, Fotoattest Dr. Hartung: "sehr gut gezähnt und in fehlerfreier, postfrischer Erhaltung." Mi. 550,-	37IIA **	200,—
<b>Kiautschou Ganzsachen</b>			
1242	Ganzsache 10 Pfennig Krone/Adler, Frageteil der Doppelkarte mit Stempel " TSINTAU KIAUTSCHOU * * ", tadellose Erhaltung, extrem selten, Mi. - , -	VP27F ☉	250,—
1243	Ganzsache 5 Pfennig "Kaiseryacht", Entwertung "TSINGTAU-WEIHSIEN BAHNPOST ZUG 2", bedarfsmäßig innerhalb von Kiautschou gelaufen, Absender aus Tsangkou, gute Erhaltung, Mi./Arge 150,-	P1 ☒	90,—
1244	10 Pfennig Ganzsache "Kaiseryacht", seltene Entwertung "TSANGKOU KIAUTSCHOU", Destination USA, rückseitiger Durchgangsstempel "VANCOUVER B.CL", laut Ankunftsvermerk 7 Wochen Laufzeit, ungewöhnliche Postroute, gute Bedarfserhaltung, sehr selten in dieser Form, Mi./Arge 170,- ++	P2 ☒	100,—
<b>Kiautschou Stempel</b>			
1245FP	Posthuelfsstelle Tsangkou, 2 Cents Kaiseryacht, tadelloser Briefstück mit sehr seltenem L2 "Posthuelfsstelle Tsangkou", gepr. Köhler, ARGE für Ganzstück 1.250,-	19 △	200,—
1246	TAITUNGTSCHEN auf 2 Cent Kaiseryacht auf Postkarte, gute Bedarfserhaltung, Mi./ARGE 145,-	29 ☒	80,—
1247P	TSINGTAU KIAUTSCHOU * a und TSINGTAU KIAUTSCHOU *, Reservestempel mit und ohne "a", Arge Typen 10 a und 10 b, Briefstück mit 5 Pfennig sowie Viererblock 4 Cents "Kaiseryacht", tadellos, sehr saubere und vollständige Entwertungen!	6,20 △	70,—
1248	5 Pfennig "Kaiseryacht" mit Entwertung "DEUTSCHE SEEPOST SHANGHAI-TIENTSIN" auf tadelloser Postkarte mit langem Bedarfstext, Mi./Arge 145,-	6 ☒	70,—
<b>Marianen</b>			
1249P	10 Pf. Diagonalaufdruck tadellos postfrisch, tiefst gepr. Bothe BPP und Fotoattest Dr. Hartung: "sehr gut gezähnt und in fehlerfreier, postfrischer Erhaltung.", Mi. 700,-	3I **	200,—
1250FP	3 bis 50 Pf Steilaufdruck komplett tadellos postfrisch, Mi. 650,-	1II/6II **	150,—
1251FP	10 Pf lilarot, UV hellzinnober, tadellos postfrisch, Fotobefund Dr. Hartung: "postfrisch, einwandfrei", Mi. 400,-	3IIb **	100,—
1253FP	50 Pf Steilaufdruck tadellos postfrisch vom Oberrand, Fotobefund Dr. Hartung: "postfrisch (Bogenoberrand = *), einwandfrei", Mi. 220,-	6II **	50,—
1254FP	3 Pfennig bis 80 Pfennig "Kaiseryacht" mit Entwertung "SAIPAN 6/6 07 * MARIANEN **" auf R-Brief nach Bremen mit rückseitigem Ankunftsstempel vom 5.8.07, tadellose Erhaltung.	7/15 ☒	100,—
1256P	5 Mark Kaiseryacht, tadellos ungebraucht, Mi. 200,-	19 *	70,—
1257P	5 Mark Kaiseryacht, ohne Wasserzeichen, Eckrandstück unten rechts (Feld 20), tadellos postfrisch, unsigniert, Fotoattest Dr. Provinsky BPP (2018): "farbfrisch, sehr gut gezähnt und qualitativ einwandfrei.", Mi. 620,-	19ERur **	300,—
1258	3 Pfg Kaiseryacht mit Wz. 1, kpl. Bogen zu 100 Marken, HAN unten H 3040.19, tadellos postfrisch, Mi. 350,-	20(100) **	100,—
1259P	5 Mark "Kaiseryacht", tadellos, postfrisch, Mi. 300,-	21A **	90,—
1260	3 Pfg und 5 Mark Kaiseryacht, letzte in B-Zählung als Eckrandstück oben links, tadellos postfrisch, Mi. 252,50	21B,20 **	80,—
<b>Marshall-Inseln - Vorläufer</b>			
1261P	20 Pfennig "Krone/Adler" senkrecht Paar, entwertet mit blau-grünem Farbstempel "JALUIT", tadellos, Mi./Steuer 390,-	V48d ☉	100,—
<b>Marshall-Inseln</b>			
<b>1262FP</b>	<b>3 Pfg. Jaluit-Ausgabe lebhaftbraunocker mit 2. Stempel "Jaluit 16.8.00", tadellos, geprüft und Fotoattest Bothe BPP, Mi. 6.500.-</b>	<b>1Ib ☉</b>	<b>1700,—</b>
1263P	10 und 20 Pfennig "Krone/Adler" mit Aufdruck Marschall-Inseln, tadellos, gestempelt, Mi. 230,-	2I,3I ☉	60,—
1264	10 Pf Jaluit-Ausgabe tadellos ungebraucht mit winzigster Falzspur, nahezu postfrisch, doppelt tiefst gepr. Bothe, Mi. 75,-	3I *	20,—
1265P	3 Pfennig "Krone/Adler" mit Aufdruck Marschall-Inseln, tadelloser Briefstück, Sorte II, Mi. 380,-	1II △	100,—
1266FP	10 Pf Berliner Ausgabe mit dem ersten Stempel MARSCHALL-INSELN zeitgerecht gestempelt, tiefst gepr. R.F. Steuer BPP und Jäschke-L. BPP, selten! Mi. 300,-	3IIa ☉	100,—
1267P	10 Pfg Krone/Adler mit Aufdruck "Marschall-Inseln" sog. Berliner Ausgabe, lilarot, hellzinnober quarzend, tadellos ungebraucht mit Originalgummierung, Fotobefund Jäschke-Lantelme BPP (2008): "in fehlerfreier, ungebrauchter Erhaltung." Mi. 260,-	3IIb *	75,—
1268	50 Pfennig Krone/Adler mit Aufdruck "Marschall-Inseln", Berliner Ausgabe, bis auf einige geringe fettähnliche Fleckchen im Randbereich rechts - postfrisch, Fotobefund Jäschke-Lantelme BPP, Mi. 600,-	6II **	60,—
1269	3 Pfennig bis 50 Pfennig Krone/Adler mit Aufdruck "Marshall-Inseln", je tadellos gestempelt "JALUIT" auf Briefstück, 25 Pfg in b-Farbe, gepr. Steuer BPP, Mi. 190,-	7/12 △	60,—

**Alle Einzellose und Atteste sind unter  
www.reinhardfischerauktionen.de  
farbig abgebildet!**



## Samoa

1270P	3 Pf lebhaftorangebraun tadellos auf Briefstück mit zweitem Stempel JALUIT MARSHALL-INSELN 28.5. 01, tiefst gepr. Carl H. Lange und weitere Signaturen, Mi. 1.500,-	7b △	400,—
1271P	3 Pfennig "Krone/Adler" mit Aufdruck Marshall-Inseln, entwertet mit dem 1. Stempel "JALUIT MARSCHALL-INSELN", gestempelt, am Oberrand winzige dünne Stelle, sonst tadellos, Mi.500,-	7a ⊙	70,—
1272	3 bis 50 Pfennig "Krone/Adler" mit Aufdruck Marshall-Inseln, 3 Pfennig in zwei Nuancen, 25 Pfennig in beiden Farben, tadellos, gestempelt, Mi. 240,-	7a/11a,11b/12 ⊙	50,—
1273P	5 Pfennig "Krone/Adler" (4) mit Aufdruck Marshall-Inseln, entwertet mit dem 1. Stempel "JALUIT MARSCHALL-INSELN", tadellos, gestempelter Viererblock, geprüft Dr. Lantelme BPP, Mi. 320,-	8 ⊙	90,—
1274FP	10 Pf lilarot, UV hellzinnobler, tadellos postfrisch und noch unsigniert, Fotobefund Jäschke-Lantelme BPP: "in fehlerfreier, postfrischer Erhaltung." Mi. 450,-	9b **	150,—
1275P	25 Pfennig "Krone/Adler" mit Plattenfehler IV, Aufdruck Marshall-Inseln, ungebraucht, Gummi stark verlaufen, selten, Michel ohne Bewertung	11PFIV *	70,—
1276P	25 Pfennig "Krone/Adler" Plattenfehler II, mit Aufdruck Marshall-Inseln, zusammenhängend mit Normalmarke, tadelloses Briefstück, Mi. 300,-	11a PFII11a △	80,—
1278P	3 Pfg - 5 Mark Kaiseryacht ohne Wasserzeichen, gestempelt, komplett, 3 M. geprüft Bothe BPP, 5 M. Fotobefund Dr. Provinsky BPP, Mi. 1.200,-	13/25 ⊙	350,—
1279	40 Pfennig "Kaiseryacht" im Sechserblock vom linken Rand mit Plattennummer 128, tadellos, postfrisch	19 **	50,—
1280P	3 Mark "Kaiseryacht", gestempelt, tadellos, Mi. 240,-	24 ⊙	50,—
1281P	5 Mark "Kaiseryacht", tadellos, ungebraucht, Mi. 200,-	25 *	60,—

### Marshall-Inseln Ganzsachen

1282	Ganzsachen im Muster "Krone/Adler" mit Aufdruck Marshall-Inseln, P 5 bis P 8 postfrisch, P 6 bis P 9 gebraucht mit Ankunftsstempel, aber ohne Text, Mi. 320,-	exP5/P9 **/⊙	70,—
1283	10 Pfennig Privatganzsache im Muster "Krone/Adler", farbige Ansicht von Jaluit, tadellos, ungebraucht.	PP2 GS	70,—

### Marshall-Inseln Britische Besetzung

1285FP	<b>2 Mark "Kaiseryacht" mit Aufdruck G.R.I 2 s, Type II, Plattenfehler I (Punkt hinter I fehlt), tadellos, ungebraucht, Fotoattest The Royal Philatelic Society, London EXPERT COMMITTEE, absolute Rarität, vermutlich Unikat, im Michel bisher unbekannt !!!</b>	11IIPFI *	3000,—
--------	---	-----------	--------

### Samoa - Vorläufer

1286FP	APIA KDPA 21/7 88, voller und klarer Abschlag auf mittig gefalteter 10 Pfg GSK nach Breslau mit vs. Ausg. 15.9.(88), bedarfsmäßig mit viel Text und handschriftlicher Datierung "... an Bord S.M.S. Adler", in Begleitung einer zeitgenössischen Fotokarte "Wreck of S.M.S. Adler", die im darauf folgenden Jahr am 14.3.1889 bei einem schweren Sturm vor Apia kenterte, wobei 20 Mann der Besatzung ums Leben kamen. - Sehr seltenes Stück von einem Besatzungsmitglied des kleinen Kreuzers, dessen Besatzung auch an den blutigen Konflikten am 18. Dezember 1888 beteiligt war, der auf deutscher Seite 15 Mann das Leben kostete	VP8 ☒	300,—
1287P	20 Pfennig im Viererblock mit Entwertung "DEUTSCHE POSTDAMPFSCHIFFS-AGENTUR", Briefstück mit kleiner Unebenheit, selten, Mi./Steuer 500,-	V42b △	100,—
1288FP	APIA KDPA 21/3 00 mehrfach klar auf größerem Postanweisungsabschnitt mit zwei senkrechten Paaren 50 Pfg Krone/Adler lebhaftrotlichbraun, rs. Stempel HAMBURG 8. 20/4 00, Pracht	V50d(4) △	100,—
1289P	50 Pfennig "Krone/Adler", Teilstempel "APIA....", tadelloses, waagerechtes Paar, geprüft Steuer BPP, Mi. 750,-	V50b ⊙	120,—

### Samoa

1290FP	3 Pfennig bis 50 Pfennig "Krone/Adler" mit Aufdruck Samoa, tadellos, ungebraucht, Mi. 395,-	1/3b,4,5a,5b,6 *	80,—
1291FP	3 Pfennig bis 50 Pfennig "Krone/Adler" mit Aufdruck Samoa, tadellos, gestempelt / Briefstück, Mi. 780,-	1/3b,c,4,5a,b,6 ⊙/△	150,—
1292FP	10 Pf dunkelrosa(rot), UV gelblichorange, tadellos ungebraucht mit nur minimaler Falzspur, gepr. Jäschke-L. BPP, Mi. 200,-	3b *	50,—
1293FP	<b>25 Pf dunkelorange tadellos postfrisch mit Plattenfehler "linke obere Ecke abgeschrägt", Fotoattest Dr. Hartung: "Die Marke aus der linken oberen Bogenecke hat die originale Gummierung, ist farbfrisch, sehr gut gezähnt und in fehlerfreier, postfrischer Erhaltung. (Der Bogenoberrand hat einen Falzrest.) Der Plattenfehler kommt auf Bogenfeld 1 und nur in einer kleinen Teilaufgabe vor. Er hat mir bisher nur auf der dunkelorange Variante vorgelegen und ist sehr selten!"</b>	5bPF **	500,—
1295	3 Pfennig bis 5 Mark "Kaiseryacht", tadellos, gestempelt, Mi. 1.000,- (Abbildungen siehe Onlinekatalog).	7/19 ⊙	250,—
1296P	10 Pfennig "Kaiseryacht" halbiert auf Briefstück sowie 3 Mark "Kaiseryacht" gestempelt, tadellos, die Halbierung entsprach wohl keiner postalischen Notwendigkeit, trotzdem interessant, beide Werte mit Entwertung "MULIFANUA", Mi. 170,- ++	9H,18 △	50,—
1297P	1 bis 5 Mark "Kaiseryacht", gestempelt, tadellos, Mi. 960,-	16/19 ⊙	210,—
1299P	3 Mark "Kaiseryacht", tadelloses Briefstück, Mi. 170,-	18 △	45,—

### Samoa Britische Besetzung

1300P	Britische Besetzung P 1 b - P 4 in Zeichnung "Krone/Adler" mit Aufdruck G.R.I. und neue Währungsangabe, tadellos, blanko gestempelt, Mi. 515,-	P1b/P4 ☒	140,—
1301	Drei Ganzsachen in Zeichnung "Kaiseryacht" mit Aufdruck G.R.I. und neuer Währungsangabe, blanko gestempelt, tadellos, Mi. 400,-	P1b,3,4 ☒	110,—
1302	Zwei Frageteile der Ganzsache 10 Pfennig in Zeichnung "Kaiseryacht" mit Aufdruck G.R.I. 1 d., tadellos ungebraucht, Mi. 240,-	P4 *	70,—
1303P	3 Pfennig bis 80 Pfennig "Kaiseryacht" mit Aufdruck G.R.I. und neuer Währungsangabe, tadellos, bis auf einen Wert alles Briefstücke, Mi. 835,-	1/9 △	280,—
1304P	5 Pfennig und 50 Pfennig "Kaiseryacht" zwei waagerechte Paare mit Aufdruck G.R.I. und neuer Währungsangabe, unterschiedliche Aufdruckhöhen, gestempelt, Briefstück, Mi. 170,- ++	2,8 ⊙/△	60,—
1307P	50 Pfennig "Kaiseryacht" mit Aufdruck G.R.I. 6 d. (kopfstehende 9), tadellos, gestempelt, Fotoattest B.P.A. Expert Committee, Mi. 180,-	8PFI ⊙	50,—
1308P	50 Pfennig "Kaiseryacht" mit Aufdruck G.R.I. 6 d. (kopfstehende 9), tadellos, ungebraucht, Mi. 250,-	8PFI *	70,—
1310P	5 S auf 5 Mark Kaiseryacht, entwertet "APIA 12.9.13" (Datumsfehleinsetzung) auf Briefstück, Fotoattest BPA, Mi. 1.500,-	13 △	400,—

### Togo - Vorläufer

1312FP	SEPOST Vorläuferbrief 1886 mit senkrechtem Paar 10 Pfg dunkelrosarot, mit handschriftlichem Aufgabevermerk "Little Popo" in roter Tinte nach Bremen, bei Ankunft in Hamburg mit dortigem Anlande-Ra3 "Aus West-Africa mit Hamburger Dampfer" entwertet, weiter per Bahnpost VERVIERS 22 7 II COELN mit rs. Ankunft 22.7.86. Unbenommen einiger Alters- und Gebrauchsspuren ein schöner, früherer Togo-Vorläufer	V41b(2) ☒	400,—
1313FP	20 Pfennig ultramarin auf portugiesischem Brief von K1 "KLEIN-POPO 28/2 89" nach Berlin mit Durchgangsstempel "Hamburg" und Ausgabestempel, kleine Einschränkungen und Umschlag leichte Beförderungsspuren, seltene Frankatur, Fotoattest Steuer BPP (2022), Mi. 1.200,-	V42c ☒	250,—
1314FP	KLEIN-POPO 1/6 88 zweimal klar auf waagerechtem Paar 20 Pfg dunkelultramarin, tarifrichtig auf größerformatigem, links gefaltetem Kuvert, als "Reichsdienstsache" an den Vorsitzenden der afrikanischen Gesellschaft in Deutschland, rs. unversehrte Verschlussoblate "KAISERLICHER DEUTSCHER OBER-KOMMISSAR FÜR TOGO" mit durchschlagendem Fremdlein angebracht, nach Berlin mit rs. Ankunft 7.7.88, übliche Spuren mindern kaum die prachtvolle Wirkung	V42c(2) ☒	400,—



1315FP	SEEPOST 1890, handschriftlicher Aufgabevermerk "Quitta 18/6.90 17 Gramm" auf sehr gut erhaltenem Bedarfs-Brief mit 20 Pfg MeF, einmal mit unten anhängendem Zwischensteg, äußerst attraktiv mit zentrisch voll aufsitzendem Hamburger Ra2 AUS WESTAFRIKA, mit an Sicherheit grenzender Wahrscheinlichkeit aus dem benachbarten Togo stammend und im heutigen Keta/Ghana an Bord des Woermann-Dampfers übernommen, Pracht. . . . .	V42c(2) ☒	500,—
1316	KLEIN-POPO 24/7 96, äußerst wirkungsvolles Leinen-Briefstück mit 6x 5 sowie 3x 50 Pfg Krone/Adler jeweils einzeln klar entwertet, Pracht	V46c(6),V50d(3) ) Δ	150,—
1317P	10 Pfennig rosarot, schönes, optisch sehr ansprechendes Briefstück trotz teilweiser Scherentrennung oben, Stempel "LOME TOGOGEBIET", Fotoattest Dr. Steuer, Mi. 1.100.- . . . .	V47a Δ	200,—
1318FP	KLEIN-POPO 30/8 93 je zentrisch zart auf 10 Pfennig und 50 Pfennig Krone/Adler, im Paar geklebt auf ursprünglich patiniertem Bedarfs-R-Brief der 2. Gewichtsstufe, von Zolldirektor Gustav Boeder an die Direction der Deutschen Lebensversicherungsgesellschaft nach Potsdam mit rs. Ankunft 18.10.93 . . . . .	V47b,V50d ☒	400,—
1319FP	KLEIN-POPO 16/9 96 fünfmal auf prachtvollem, größerformatigem Bedarfs-R-Brief der 3. Gewichtsstufe, stabiles Leinenkuvert mit zweimal 10 sowie dreimal 20 Pfg Krone/Adler mit lediglich geringen Transports Spuren in insgesamt guter und ursprünglicher Erhaltung, nach Iserlohn mit rs. Ankunft 22.10.96, weitergeleitet nach Berlin 23.10.96 . . . . .	V47d(2),V48d(3) ) ☒	350,—
1321	LOME 16/3 92 voll und ideal klar auf 20 Pfg Krone/Adler blau auf attraktivem, mittig gefaltetem Firmen-Vordruckbrief nach Bremen mit rs. Ankunft 20.4.92 . . . . .	V48b ☒	80,—
1322P	50 Pfennig Krone/Adler, tadelloses Briefstück, zentral gestempelt " KLEIN-POPO ", Mi. 550.- . . . .	V50a Δ	120,—
<b>Togo</b>			
1323FP	3 Pf mittelbraun mit schrägem Aufdruck "Togo", Berner Ausgabe, tadellos postfrisch, gepr. Bothe und Fotoattest Dr. Hartung: "sehr gut gezähnt und in fehlerfreier, postfrischer Erhaltung." . . . . .	1B **	1000,—
1324FP	10 Pfg und 50 Pfg Krone/Adler im Paar geklebt und tarifrichtig auf prachtvollem Bedarfs-R-Brief der 2. Gewichtsstufe, LOME 20 6 98 an den "Geheimen Legationsrath von König" in Berlin, mit handschriftlichem Leitvermerk "via Cotonou - Marseille", rs. rotes Lacksiegel sowie Ankunft 22.7.98, gepr. Bothe BPP . . . . .	3,6 ☒	750,—
1325	10 Pfennig Krone/Adler dunkelrosa(rot) (UV gelblichorange), tadellos gestempelt, Fotobefund Steuer BPP (2022): "echt und einwandfrei", Mi. 200.- . . . .	3b ☉	50,—
1326	5 Pfennig "Kaiseryacht", Mehrfachfrankatur auf Brief mit Entwertungen "NUATYÄ TOGO", tadellos, Mi./Arge 190.- . . . .	8 ☒	80,—
1330P	10 Pfennig mit Wasserzeichen, tadelloses Briefstück mit Stempel "LOME a", geprüft Eibenstein BPP, Mi./Arge 240.- . . . .	22 Δ	90,—
1331	5 Mark Kriegsdruck in Zähnung 26:17 tadellos postfrisch vom linken Bogenrand, tiefst gepr. Jäschke-Lantelme BPP, Mi. 380.- . . . .	23IIA **	140,—
1332P	5 Mark Kriegsdruck, gezähnt 26:17, mit Retusche "Wolke" zwischen den Halteseilen, tadellos postfrisch von Feld 8 und noch unsigniert, Fotoattest Jäschke-Lantelme BPP: "sehr gut gezähnt und in fehlerfreier, postfrischer Erhaltung." Seltene, nur in wenigen Exemplaren bekanntgewordene Marke! Mi. 1.500.- . . . .	23IIAI **	600,—
<b>Togo Ganzsachen</b>			
1333	Ganzsache 5 Pfennig "Krone/Adler" mit Aufdruck Togo, Entwertung "KLEIN-POPO", bedarfsgebraucht nach Porto Novo mit Tax-Stempel und Durchgangs- und Ankunftsstempel von Dahomey, tadellos, Mi. 120.-++ . . . . .	P1 ☒	55,—
<b>Togo Britische Besetzung</b>			
1335P	80 Pf. mit Aufdruck in Type I tadellos postfrisch und noch unsigniert, Attestkopie Holcombe für Einheit aus der der Marke getrennt wurde, postfrisch seltene Marke, Mi. 800.- . . . .	9I **	250,—
1336P	Half Penny auf 3 Pfg., Aufdruck Typ I, gestempelt Fotobefund Holcombe, Mi. 280.- . . . .	14I ☉	70,—
1337P	3 und 5 Pfennig "Kaiseryacht" mit Aufdruck Togo Anglo-French Occupation und neuer Landeswährung, Zeilenabstand 3 mm, ungebraucht, tadellos, selten, geprüft Kosack, Mi. 900.- . . . .	14,15I *	170,—
<b>Togo Französische Besetzung</b>			
1339P	80 Pfg. Kaiseryacht mit Aufdruck der Druckerei in Porto Novo, gestempelt, geprüft und Fotoattest Bothe BPP, Mi. 750.- . . . .	7 ☉	160,—
1340P	5 Pfg. Kaiseryacht mit Aufdruck der Druckerei in Lome, gestempelt, mehrfach geprüft, u.a. Bothe BPP, Mi. 850.- . . . .	9 ☉	200,—
1341P	10 Pfennig Kaiseryacht, fetter Aufdruck der Missionsdruckerei in Lome, ungebraucht mit Originalgummierung, tadellose Erhaltung, Auflage nur 908 Stück, Expertise Scheller (2022), Mi. 1.000.- - in ungebrauchter Erhaltung wesentlich seltener angeboten als gestempelt! . . . .	10 *	270,—
1342P	10 Pfg. Kaiseryacht mit Aufdruck der Druckerei in Lome, gestempelt, geprüft Hoffmann-Giesecke, Mi. 900.- . . . .	10 ☉	220,—
<b>Togo Stempel</b>			
1343FP	DSP LINIE HAMBURG-WESTAFRIKA "XXIII" 7/4/01, Dampfer "Eduard Bohlen", voller Abschlag des seltenen Stempels auf 5 Pfg Kaiseryacht auf bildschöner, leicht patinierter Ansichtskarte "Lome Post-Zollgebäude", bedarfsmäßig mit Text und Leitvermerk "p SS Edurar Bohlen" nach Bremen mit Ankunft 27.4.01 vs., Pracht . . . . .	8 ☒	400,—
<b>Ozeanreederei</b>			
1345FP	10 Cents HAPAG schwarz/blaugrün/gelb tadellos postfrisch, tiefst gepr. Dr. Debo BPP, Mi. 130.- für Falz. Postfrisch sehr selten! . . . . .	1 **	150,—
1346	10 Cents Hapag schwarz/graugrün/dunkelgelb als dekorativer Nachdruck-Doppelbogen (= 24 Marken) von 1955 mit 3 Kehrdruk-Zwischenstegpaaren, tadellos postfrisch. . . . .	2ND(24) **	30,—
<b>Schiffspost</b>			
1348P	Katastrophenbrief vom Dampfer "Eider", am 31.1.1892 auf der Fahrt von New York nach Deutschland vor der Isle of Wight auf Grund gelaufen, vorderseitig L2 "Frankierter Brief aus gestrandetem D. Eider geborgen.", rückseitige Verschlusszettel "KAISERL.DEUTSCHES POSTAMT Frankfurt (Main) I, Wertzeichen durch Wasserschaden abgefallen, sehr selten. . . . .	☒	170,—
1349P	Katastrophenbrief vom Dampfer "Eider" am 31.1.1892 auf der Fahrt von New York nach Bremerhaven vor der Isle of Wight auf Grund gelaufen, mit US-Wertzeichen frankierter Brief, vorderseitig K3 "Gehoben aus dem gescheiterten Schiff "Eider".", rückseitig Verschlusszettel "K.K Briefspedition Nr. III WIEN.", üblicher Wasserschaden, sehr selten . . . . .	USA ☒	200,—
<b>Marineschiffspost</b>			
1350	"KAIS.DEUTSCHE MARINE-SCHIFFSPOST Nr.92 16.5.22" Weiterverwendung auf Minensuchbooten, Brief mit senkrechtem Doppelstück 100 Pf. Arbeiter, sehr selten . . . . .	DR167 ☒	140,—
1351	Kartenbrief 10 Pfennig "Krone/Adler" mit Entwertung "KAIS.DEUTSCHE MARINE-SCHIFFSPOST No 19 23.12.98", bedarfsgebraucht mit langem Text, aus Porto Grande auf St. Vincent, Kapverden, extrem selten, Kartenbriefe gehörten nicht zur Ausstattung der Marine-Schiffsposten, tadellos erhalten. . . . .	K2 ☒	120,—
1352	MSP No. 76 26/5/10, klar auf Lithoansichtskarte zu dieser Zeit an Bord des Dampfers "Patricia" vor Schanghai portogerecht aufgeliefert, gerichtet an eine Burschenschaft in Kiel, Fotobefund Steuer BPP (2022) . . . . .	DR85 ☒	60,—
<b>GEBIETE 1914-1935</b>			
<b>Kriegsgefangenenpost im 1. Weltkrieg</b>			
1353	1925, Kriegsgefangenenbrief aus dem Lager Ninoshima in Japan, adressiert an Familie Otto in Weimar (Thüringen), diverse japanische rote Stempel vs., interessanter Beleg. . . . .	☒	60,—



**Belgien**

1354	50 C auf 40 Pf Oberrand Platte B tadellos postfrisch, tiefst gepr. Hey BPP, Mi. 300.-	5IPORB **	50,—
1357P	50 C. auf 40 Pfg Germania, karminrot/schwarz Zw. 0,8 gestempelt auf Briefstück, gepr. Hey BPP, Mi. 400.-	20bl Δ	90,—
1360	1 F. 25 C., 25:17 Zähnungslöcher, Type II, 4er-Block vom Bogenunterrand mit Aufdruck-HAN "H 4875.16", postfrisch, geprüft Hey BPP.	23IIHAN **	70,—

**Etappe West**

1362P	10 c. Handelskammer von Valenciennes, postfrisch vom Oberrand, in Rand Falzrest.	**	350,—
1363	5 Cent auf 5 Pfg Germania, dunkelbläulichgrün, Walzendruck, kpl. Originalbogen zu 100 Werten, postfrisch, Mi. 1.185.-+	2c Bogen **	120,—
1364P	8 C auf 7 1/2 Pfg in b-Farbe tadellos postfrisch, tiefst gepr. Dr. Hochstädter und Hey BPP, Mi. 300.-	3b **	80,—
1365	1 F 25c. auf 1 M., 25 : 17 Zähnungslöcher, vom Unterrand mit fast kompletter HAN (ohne H) "4370.17", gestempelt, geprüft Hey BPP .	11B ⊙	100,—
1366FP	1 F. 25 Cent. auf 1 Mark in der seltenen Type IA als linke obere Bogenecke platte tadellos postfrisch, Fotobefund Wasels BPP: "Die seltene Vorlage (Feld 1) hat auch im Rand einwandfreien, postfrischen Originalgummi. Keine Mängel, ohne Signatur." Laut Michel "Plattendruck-Oberrandstücke von Mi.-Nr. 11 und 12 sehr selten (je -.-). Mi. für die Normalmarke ohne Oberrand 400.-	11A **	300,—

**Postgebiet Oberbefehlshaber Ost**

1367FP	10 Pfg Germania dunkelrot, zinnoberrot quarzend, ungefaltetes Oberrandstück dieser raren, praktisch nie angebotenen Variante in tadellos postfrischer und völlig unsignierter Luxus-Erhaltung, Fotoattest Wasels BPP "... einwandfrei"	5dPOR **	2000,—
--------	--	----------	--------

**Libau**

1368FP	5 Pfg Germania dunkelbläulichgrün mit rotem Aufdruck "LIBAU" in Type II, tadellos gestempelt auf Briefstück, gepr. Nagler VP, Mi. 130.-	1Bb Δ	60,—
1369FP	10 Pfg Germania mit violettblauem Aufdruck "LIBAU" in Type II, tadellos gestempelt auf Briefstück, gepr. Nagler VP	2Ba Δ	30,—
1370FP	15 Pfg Germania mit rotem Aufdruck "LIBAU" in Type II, tadellos gestempelt auf Briefstück, gepr. Vossen und Nagler VP, Mi. 130.-	3Bb Δ	60,—
1371FP	20 Pfg Germania mit rotem Aufdruck "LIBAU" in Type II, gestempelt auf Briefstück, Auflage nur 2.000 Stück, gepr. Nagler VP, Mi. 80.-	4Bbb Δ	30,—
1372	25 Pfg Germania mit rotem Aufdruck "LIBAU", Type II, auf Briefstück, gestempelt "K.D. Feldpoststation Nr. 168b 8.1.19" auf Briefstück, abgesehen von Stockflecken in tadelloser Erhaltung, gepr. Vossen sowie Expertise Nagler VP (2022), Mi. 400.-	5Bb Δ	100,—
1373FP	50 Pfennig Germania dunkelgraulila/schwarz mit rotem Aufdruck "LIBAU" in Type II, gestempelt "K. D. Feldpoststation * a Nr. 168 6.1.19 4-5N" auf Briefstück, Auflage nur 300 Exemplare, diverse Signaturen und Expertise Nagler VP (2022), Mi. 400.-	6Bb Δ	200,—

**Dorpat**

1374	20 Pfg und 40 Pfg Freimarken, tadellos postfrisch, Mi. 310.-	1/2 **	70,—
1376P	20 Pf auf 10 Kop. in a- und b-Farbe, sowie 40 Pf auf 20 Kop. (die b-Farbe aus der Bogenecke), alle drei Werte tadellos postfrisch und tiefst gepr. Dr. Hochstädter BPP, Mi. 1.300.-	1a,b,2 **	275,—
1377°	20 auf 10 K. und 40 auf 20 K., je senkrecht Paar mit Zwischensteg, postfrisch, gepr. Dr. Hochstädter BPP, Mi. 1.000.-	1a/2 ZS **	250,—

**Zawiercie**

1379FP	1916, 10 und 20 Fen. Ansichten mit Aufdruck dunkelblau bis schwarzviolett, gestempelt auf Briefstücken, gepr. Kosach und Jungjohann BPP, Mi. 600.-	1/2II Δ	150,—
--------	--	---------	-------

**Rumänien**

1380	15 B. auf 15 Pfg - 40 B. auf 30 Pfg, postfrische 4er-Blocks, 15 und 40 B. geprüft Hey BPP, Mi. 400.-	1/3 **	120,—
------	--	--------	-------

**Etapengebiet der 9. Armee**

1386	10 - 30 Pfg Germania mit Aufdruck, die 30 Pfg mit Unterrand, 4 Werte komplett auf Satzbrief von KGS "BUKAREST 17 MAR 918", nach Berlin adressiert, mit Zensurstempel, tadellose Erhaltung, Mi. 180.- für lose	1/4 ☒	60,—
------	---	-------	------

**Rumänien Portomarken**

1388	5 Bani und 10 Bani Portomarken, tadellos postfrisch, Mi. 120.-	6/7 **	30,—
------	--	--------	------

**Allenstein**

1390P	15 Pfennig Germania karminbraun mit dreizeiligem höherstehendem Bdr.-Aufdruck - sog. Sieges-Marke, vom rechten Bogenrand, tadellos postfrisch, Fotoattest Gunnar Gruber BPP (2022): "echt und in einwandfreier Qualität.", Mi. -.-	4lb **	150,—
1394	3 Mark Deutsches Reich, schwarzviolettgrau mit dreizeiligem Bdr.-Aufdruck, Aufdruckfehler I "oberer Balken des letzten E von Plebiscite nach unten verbogen", nur auf Feld 9 einer Teilaufgabe vorkommend, gestempelt "Rössel 14.4.20 8-9N", unsigniert, Fotobefund Gruber BPP (2022): "in einwandfreier Qualität.", Mi. 400.-	14I ⊙	100,—
1395P°	20 Pfg ultramarin, Plattendruck, Oberrandstück postfrisch, gepr. Hey BPP, Mi. 700.-	19a POR **	150,—
1396FP	20 Pf Hochoval (dunkel)lilaultramarin Oberrand Walze 2'9'2 tadellos postfrisch, tiefst gepr. Hey BPP, Mi. 600.-	19aWOR **	150,—
1398FP	Nicht ausgegeben: 40 Pfg Germania mit Ovalaufdruck, tadellos postfrisch, gepr. Vossen und Fotoattest Hey BPP: "in fehlerfreier, postfrischer Erhaltung.", Mi. 260.-	I **	70,—
1399	<b>Nicht ausgegeben: 5 Pfg bis 40 Pfg mit dreizeiligem Aufdruck, je vom Oberrand, tadellos postfrisch, in dieser Form selten, Fotoattest Hey BPP: "in fehlerfreier, postfrischer Erhaltung.", Mi. 2.000.-</b>	II/VIOR **	500,—

**Oberschlesien**

1401	75 Pfennig schwarzgrün, ungebraucht mit Originalgummierung, vom rechten Bogenrand, Fotoattest Weinberg BPP, Mi. 1.000.-	24b *	200,—
1402FP	10 Pfg bis 1 Mark Freimarkenausgabe mit Aufdruck "Plesbiscite 20 mars 1921.", tadellos postfrisch, geprüft Landré und Fotoattest Gruber BPP (2004): "echt und in einwandfreier Qualität.", Mi. 800.-	30/40 **	350,—
1403FP	<b>10 Pfg bis 1 Mark Freimarkenausgabe mit Aufdruck "Plesbiscite 20 mars 1921.", kompletter Satz in senkrechten Zwischenstegpaaren, tadellos postfrisch, da die Marken eigentlich nicht als ganze Sätze oder gar in Einheiten verkauft werden durften handelt es sich bei dieser Garnitur um eine große Rarität, die kaum einmal angeboten wird, gepr. Landré und Fotoattest Gunnar Gruber BPP: "sehr selten. Dieser Zwischenstegsatz ist eine große Oberschlesien-Seltenheit. Die Marken sind echt und in einwandfreier Qualität."</b>	30/40ZS **	5000,—

**Oberschlesien Dienstmarken**

1404	1 M., waagerechtes Paar vom Bogenunterrand mit HAN "H 5009.19", postfrisch, Mi. 550.-	7HAN **	120,—
------	---	---------	-------

**Ost-Oberschlesien**

1412	1 Mark, 10 Mark, 20 Mark und 50 Mark Freimarken, je als Oberrandeinheiten (Vierer- bis Achterblock) mit falschen Reihenwertzahlen über Feld 5/6, tadellos postfrisch, Mi. 900.-	7F,14/16F **	200,—
------	---	--------------	-------

**Danzig**

1416P	10 Pfennig Germania mit Aufdruck "Danzig", dunkelkarminrot, tadellos postfrisch, gepr. Schüler BPP, Mi. 400.-	2a **	100,—
1417	10 Pfennig Germania mit Aufdruck "Danzig", dunkelkarminrot, zeitgerecht entwertet, tadellose Erhaltung, Fotobefund Tworek BPP: "echt und einwandfrei", Mi. 150.-	2a ⊙⊙	40,—

EINZELLOSE



1419	1 Mark Deutsches Reich mit Aufdruck "Danzig", Plattenfehler I "untere Hälfte der Fahnnenschnur am rechten Bildrand fehlt", zeitgerecht gestempelt "DANZIG 2.8.20", Fotobefund Tworek BPP: "echt und einwandfrei", Mi. 180.-	8PFII ☉☉	50,—
1420	1 Mark Deutsches Reich mit Aufdruck "Danzig", Plattenfehler III "rechte Rosette links beschädigt" (Feld 12), zeitgerecht entwertet, gepr. Kniep BPP, Mi. 180.-	8PFIII ☉☉	50,—
1421	1, 25 M. bläulichgrün, zeitgerecht gestempelt "DANZIG-BRÖSEN" 8.9.20", tadellos, Fotobefund Gruber BPP, Mi. 300.-	9b ☉☉	60,—
1422FP	1,25 Mark Deutsches Reich mit schwarzem Bdr.-Aufdruck "Danzig, dunkelbläulichgrün, zeitgerecht entwertet "Danzig 2 7 20", gepr. Dr. Oechsner BPP, Mi. 300.-	9b ☉☉	100,—
1425	2 Mark Deutsches Reich mit schwarzem Bdr.-Aufdruck "Danzig", Plattenfehler I "kleiner waagerechter Strich im 'E' vom zweiten 'Einig' sowie Krone links beschädigt", zeitgerecht entwertet "Danzig", gepr. Kniep BPP / Infla, Mi. 260.-	11aPFI ☉☉	70,—
1427P	2 Mark Deutsches Reich mit schwarzem Bdr.-Aufdruck "Danzig", dunkelkobaltblau, Abart "doppelter Aufdruck", gestempelt "Danzig", Fotobefund Gruber BPP: "echt und einwandfrei", Mi. - analog der a-Farbe ca. 700.-	11bDD ☉	200,—
1429P	2 M. schwärzlichblau, postfrisch, tadellos, Fotobefund Soecknick BPP, Mi. 1.000.-	11c **	250,—
1430P	2 Mark Deutsches Reich mit Aufdruck "Danzig", schwärzlichblau, seltene Farbvariante, zeitgerecht gestempelt "ZOPPOT * c * 17.7.20", tadellose Erhaltung, unsigniert, Fotoattest Gruber BPP: "echt und einwandfrei", Mi. 1.800.-	11c ☉☉	350,—
<b>1432FP</b>	<b>2 Mark schwärzlichblau bis schwarzblau rechte obere Bogenecke Platte tadellos postfrisch mit der typischen Gummierung der c-Farbe, tiefst gepr. Stoye BPP. Mi. 3.500.-</b>	<b>11cPOR **</b>	<b>500,—</b>
1433	2,50 Mark Deutsches Reich mit schwarzem Bdr.-Aufdruck "Danzig", lilafarbig, Plattenfehler IV "Fahnespitze gebrochen, weißer Fleck im linken Flügel des Genius", tadellos ungebraucht, selten, Mi. 200.-	12PFIV *	50,—
1434P	2,50 Mark Deutsches Reich mit schwarzem Bdr.-Aufdruck "Danzig", lilafarbig, Plattenfehler IV "Fahnespitze gebrochen, weißer Fleck im linken Flügel des Genius", tadellos postfrisch - in dieser Erhaltung sehr selten, Fotobefund Bock BPP: "echt und einwandfrei", Mi. -	12bPFIV **	200,—
1435P	2, 50 M. rosakarmin, zeitgerecht gestempelt DANZIG 19.8.20", tadellos, Fotoattest Soecknick BPP, Mi. 900.-	12c ☉☉	200,—
1440	1 Mark Deutsches Reich mit Bdr.-Aufdruck "Danzig", schwarzgrauviolett, Oberrandstück (dort Falzrest), Marke tadellos postfrisch, unsigniert, Fotobefund Gruber BPP: "echt und einwandfrei", Mi. 400.-	13b **	90,—
1441P	3 M. schwarzgrauviolett, zeitgerecht gestempelt "ZOPPOT 5.8.20" auf Briefstück, tadellos, sign., Kniep BPP und Infla, Fotoattest Soecknick BPP, Mi. 1.200.-	13b △	300,—
1444	5 auf 30 Pfennig Germania, Plattenfehler II "0 der rechten Wertangabe 30 dünn und höherstehend" - nur auf Feld 83 der Urmarke in einer Teilaufgabe vorkommender Plattenfehler innerhalb eines Viererblocks vom Eckrand oben links im Walzendruck, zeitgerechte Entwertung "Danzig Langfuhr 1.12.20 4-5V". Fotoattest Gruber BPP: "echt und einwandfrei", Mi. -	16PFII ☉☉	400,—
1445	5 auf 30 Pfennig Germania, Plattenfehler II "0 der rechten Wertangabe 30 dünn und höherstehend" - nur auf Feld 83 der Urmarke in einer Teilaufgabe vorkommender Plattenfehler innerhalb eines Viererblocks vom linken Bogenrand, zeitgerechte Entwertung "Danzig Langfuhr 1.12.20 4-5V". Fotoattest Gruber BPP: "echt und einwandfrei", Mi. -	16PFII ☉☉	300,—
1446	10 auf 20 Pfennig Germania, Abart "verschobener Aufdruck", senkrecht Paar - eine Marke ungebraucht die andere postfrisch, Fotobefund Gruber BPP: "einwandfrei"	17Abart **/*	50,—
1448	60 auf 30 Pfennig Germania, Abart "doppelter Aufdruck", zeitgerecht entwertet, gepr. Gruber BPP, dazu drei andere Varianten aus dem Satz, Mi. ca. 300.-	19DDII ☉☉	50,—
1450P	15 Pfennig Germania, schwarzbraunviolett, zeitgerecht entwertet, gepr. Dr. Oechsner BPP / Infla, Mi. 320.-	22b ☉☉	60,—
1452P°	15 Pfg Germania schwarzbraunviolett, Oberrandstück postfrisch, gepr. Soecknick BPP, Mi. 900.-	22b **	200,—
1453P	1 1/4 Mark auf 3 Pfg bis 10 Mark auf 7 1/2 Pfg, Netzunterdruck hellgrüngrau mit Spitzen nach unten, tadellos und zeitgerecht entwertet, je gepr. Infla, Mi.-Nr. 27II und 28II mit Fotoattest Schüler BPP: "echt und einwandfrei", Mi. 1.200.-	27/31II ☉☉	270,—
1454	1 Mark auf 3 Pfennig bis 10 Mark auf 7 1/2 Pfennig, Netzunterdruck mit Spitzen nach unten (ohne Mi.-Nr. 28), vier Werte, zeitgerecht gestempelt, gepr. Infla bzw. Mi.-Nr. 30II Fotobefund Soecknick BPP "einwandfrei", Mi. 410.-	27/31II ☉☉	80,—
1455	1 1/4 Mark auf 3 Pfennig Germania, Netzunterdruck Spitzen nach unten, Abart "doppelter Netzunterdruck, Spitzen nach unten", gestempelt, tadellos, gepr. Erdwien BPP, Mi. 250.-	27IIDDN ☉	60,—
1456P	1 1/4 Mark auf 3 Pfennig, Unterdruck Spitzen nach oben, Abart "doppelter Netzunterdruck", tadellos postfrisch, gepr. Kniep BPP, Mi. 400.-	27III **	90,—
1457P°	1 1/4 Mark auf 3 Pfg Germania, doppelter Unterdruck, Spitzen nach oben, Oberrandstück postfrisch (Bug im Rand), gepr. Soecknick BPP, Mi. 700.-	27III **	200,—
1458P	2 M. auf 35 Pfg. , Spitzen nach unten, mit zeitgerechtem Stempel "DANZIG 7.12.20" und Sicherungsstempel, tadellos, geprüft Schüler und Infla, Fotoattest Soecknick BPP, Mi. 700.-	28II ☉☉	150,—
1459P°	2 Mark auf 35 Pfennig, Unterdruck, Spitzen nach unten Aufdruckfehler "Fuß der linken Wertziffer teils abgesprungen", ungebraucht o.G., Mi. für ** 3.000.-	28II PFVIII (*)	200,—
1460	3 Mark auf 7 1/2 Pfennig Germania und 5 Mark auf 2 Pfennig Germania je mit Netzunterdruck, Spitzen nach unten, tadellos postfrisch, gepr. Soecknick, Mi. 240.-	29/30II **	50,—
1461°	10 Mark auf 7 1/2 Pfg Netzunterdruck durch Bogenumschlag teils auf der Rückseite, linke obere Bogenecke (durch Marke gefaltet), postfrisch	31F **	80,—
1464FP	2 Pfennig "Kleiner Innendienst", zeitgerecht entwertet "ZOPPOT c 22.9.20", tadellose Erhaltung, gepr. Kniep BPP / Infla, Mi. 550.-	32 ☉☉	180,—
1466P	2 Pfg "kleiner Innendienst", Aufdruckfehler II "z in Danzig gebrochen sowie Aufdruckbalken senkrecht geteilt", tadellos ungebraucht, gepr. Richter und Fotobefund Gruber BPP: "echt und einwandfrei", Mi. 350.-	32AFII *	100,—
1467FP	2 1/2 Pfennig "Kleiner Innendienst", zeitgerecht entwertet "Danzig * 2 * 18.12.20", tadellose Erhaltung, Fotoattest Gruber BPP: "echt und einwandfrei", Mi. 700.-	33 ☉☉	220,—
1468FP	2 1/2 Pfennig "Kleiner Innendienst", zeitgerecht entwertet, tadellose Erhaltung, gepr. Gruber BPP / Infla, Mi. 700.-	33 ☉☉	220,—
1469P	10 Pfennig "Kleiner Innendienst", dunkelkarminrot, Aufdruckfehler III "Aufdruckbalken senkrecht geteilt und Bruch durch an in Danzig" (Feld 43, Platte I), tadellos ungebraucht, gepr. Gamper und Fotobefund Gruber BPP: "echt und einwandfrei", Mi. in ungebrauchter Erhaltung nicht gelistet, seltene Kombination der besseren Farbvariante mit dem seltenen Aufdruckfehler.	36aAFIII *	100,—
1470	40 Pfg "kleiner Innendienst", karminrot/schwarz, zeitgerecht entwertet, Fotobefund Soecknick BPP: "echt und einwandfrei", Mi. 250.-	38a ☉☉	60,—
1472FP	50 Pfennig "Kleiner Innendienst", zeitgerecht entwertet "Danzig * 1 e" auf Briefstück, Fotoattest Soecknick BPP: "echt und einwandfrei", Mi. 1.000.-	39 ☉☉	350,—
1473P	50 Pfg. Germania gestempelt "GUTTLAND 15.2.21" auf Briefstück, geprüft Kniep BPP, Mi. 350.-	39 △	100,—
1474	1 Mark auf 30 Pfennig Germania, lebhaftlilagrau Netzunterdruck, Spitzen nach oben, Eckrandviererblock oben links im Walzendruck, tadellos ungebraucht, Fotoattest Gruber BPP: "echt und einwandfrei", Mi. 600.-	41I(4) *	200,—
<b>1475FP°</b>	<b>1 Mark auf 30 Pfg Germania, doppelter Unterdruck Spitzen nach unten, Walzendruck Oberrandstück, postfrisch, Fotoattest Soecknick BPP: "echt und einwandfrei", Mi. 3.200.-</b>	<b>41II/IV **</b>	<b>800,—</b>
1476FP	1 M bis 10 M ohne 3 M tadellos postfrisch, alle in Type II, Mi.-Nr. 43II tiefst gepr. Kniep BPP, Mi. 350.-	41/43, 45/46II **	80,—
1477P	1 1/4 Mark auf 3 Pfennig Germania, Netzunterdruck lilagrau, Spitzen nach unten, Aufdruckfehler "i von Danzig gespalten", tadellos ungebraucht, Fotobefund Soecknick BPP, Mi. für ** 1.000.-	42IIAFII *	100,—
1478	2 Mark auf 35 Pfennig Germania, Netzunterdruck lebhaftlilagrau in Type II (Spitzen nach unten), zeitgerecht entwertet "Danzig Langfuhr 16.12.20 7-8V" auf Briefstück, Fotobefund Tworek BPP: "echt und einwandfrei", Mi. 330.-	43II ☉☉	80,—
1479P	3 Mark auf 7 1/2 Pfg Germania, Abart "ohne Netzunterdruck", tadellos ungebraucht mit Originalgummierung mit Haftspuren und Falzrest, gepr. und Fotobefund Erdwien BPP, Mi. 550.-	44III *	130,—
1480P	5 Mark auf 2 Pfennig Germania, Netzunterdruck lebhaftlilagrau, Spitzen nach oben, Aufdruckfehler III, zeitgerecht entwertet "Danzig 10.10.22 11-12N", tadellos, Fotobefund Tworek BPP (2021): "echt und einwandfrei", Mi. 400.-	45IAFIII ☉☉	100,—
1481P	5 Mark auf 2 Pfennig Germania, Abart "ohne Netzunterdruck", tadellos postfrisch, gepr. Richter und Fotoattest Tworek BPP: "echt und einwandfrei", Mi. 1.300.-	45III **	250,—



## Danzig Dienstmarken

1482P	5 Mark auf 2 Pfennig Germania, Abart "ohne Netzunterdruck", zeitgerecht gestempelt "Zoppot * f * 9.8.21" (ex Trübsbach-Brief), tadellose Erhaltung, Fotoattest Soecknick BPP "echt und einwandfrei", Mi. 2.000.-	45III ☉☉	330,—
<b>1484P</b>	<b>60 Pfg bis 2 Mark "Großer Innendienst", gestempelt "Danzig Langfuhr f 28.9.20 5-6N" auf Briefstücken, die 1 Mark mit Lager-schaden (Oxidation der Druckfarbe - behandelbar), die 2 Mark vorderseitig etwas gummifleckig (sehr feucht aufgeklebt), Fotoattest Kniep BPP, Mi. 7.500.- - Auflage nur 2.120 Sätze!</b>	<b>47/49 △</b>	<b>2400,—</b>
1485P <sup>o</sup>	5 M. Flugpost, Probedruck in schwarzultramarin, ungezähnt, mit liegendem Wasserzeichen, ungebraucht, tadellos, Eigentumszeichen, Fotoattest Gruber BPP.	70P3YU *	400,—
1486P	5 Mark "Flugpost 1921", Wasserzeichen 2Y und ungezähnt, tadellos ungebraucht, Fotoattest Dr. Oechsner BPP: "echt und einwandfrei", Mi. 2.000.- - seltene Marke!	70YU *	400,—
1487P	50 Pfennig "Kleines Staatswappen", Abart "Doppeldruck des Mittelstückes", tadellos postfrisch, gepr. Kniep BPP und Fotoattest Dr. Oechsner BPP: "Die Erhaltung ist einwandfrei.", Mi. 750.-	80DD **	280,—
1489P <sup>o</sup>	3 M. mit stehendem Wasserzeichen und ohne Rosettenunterdruck, postfrisch vom Oberrand, signiert, Mi. 400.-	86X **	130,—
1491FP	30 Pfg -1,20 Mark Tuberkulose, Abart "ungezähnt", tadellos postfrisch, gepr. Schüler BPP, Mi. 450.-	90/92U **	150,—
1492P <sup>o</sup>	9 Mark großes Wappen, Probedruck karmin, ohne Durchstich, gepr. Kniep BPP, Fotobefund Soecknick BPP: "echt", postfrisch, min. Anhaftung", Mi. -.-	99P3UX **	400,—
1493 <sup>o</sup>	9 Mark großes Wappen, Probedruck dunkelkarmin/orange, ohne Durchstich, ungebraucht, gepr. Kniep BPP, Fotobefund Soecknick BPP: "echt und einwandfrei", Mi. -.-	99P3UY *	200,—
1494P <sup>o</sup>	9 Mark großes Wappen, Probedruck orangefarben/orange, ungebraucht, gepr. Kniep BPP, Fotobefund Soecknick BPP: "echt und einwandfrei", Mi. -.-	99P3Y *	200,—
1497P	50 Mark "Großes Staatswappen", liegendes Wz., zeitgerecht entwertet, gepr. Soecknick BPP, Mi. 300.-	100Ya ☉☉	80,—
1498P	50 Mark lilafarbig/gold Großes Staatswappen, liegendes Wasserzeichen, zeitgerecht gestempelt "Danzig 10.10.22 4-5N", einwandfrei durchstochen, Fotobefund Tworek BPP (2021): "echt, einwandfrei", Mi. 300.-	100Yb ☉☉	70,—
1500	100 Mark "Großes Staatswappen", Wasserzeichen Y, zeitgerecht gestempelt, Fotobefund Tworek BPP: "echt und einwandfrei", Mi. 350.-	101Y ☉☉	80,—
1501P	5 Mark "Kleines Staatswappen" Wz. Y, zeitgerecht gestempelt "Danzig *4* 26.2.23 9-10V", tadellose Erhaltung, Fotobefund Soecknick BPP: "echt und einwandfrei", Mi. 340.-	108Y ☉☉	80,—
1502P	5 Mark Kleines Staatswappen w z y, zeitgerecht gestempelt "DANZIG * 5h 26.2.23", tadellose Erhaltung, Fotobefund Soecknick BPP: "echt und einwandfrei", Mi. 340.-	108Y ☉☉	60,—
<b>1503FP</b>	<b>5 Mark Staatswappen mit Wz. 4, vom Unterrand, ungebraucht, Fotoattest Erdwien BPP "ist noch gut erhalten ... Rückseitig zum Teil Originalgummi, im oberen Bereich und links unten ... Gummistruktur verändert ...", Mi. 3.500.-</b>	<b>124Z *</b>	<b>600,—</b>
<b>1504FP</b>	<b>6 Mark Staatswappen rotkarmin, mit Wz. 3Y (liegende Maschen), ungebrauchtes Kabinettstück dieser Seltenheit, deren Auflage nur 200 Stück betrug, gepr. Ruberg und Fotoattest Philatelic Foundation New York, Mi. 2.500.-</b>	<b>A124Y *</b>	<b>550,—</b>
1508 <sup>o</sup>	10000 M. ohne Rosettenunterdruck, postfrischer 4er-Block aus der linken oberen Bogenecke, eine Marke kleiner Gummifehler, Mi. 400.-	147F **/*	80,—
1510	100 000 auf 20 000 M mit Plattenfehler I tadellos gestempelt, tiefst gepr. Kniep BPP und Infla, Mi. 400.-	150I ☉☉	90,—
1511 <sup>o</sup>	100000 Mark Probedruck ungezähnt auf grauem Papier ohne Wz. und Unterdruck mit kpl. Abklatsch, Oberrandstück, ungebr. o.G.	155P (*)	100,—
1514FP	250 Tsd. auf 200 M. Wappen, zeitgerecht gestempelt "TIEGENHOF ..23", tadellose Erhaltung, echt gestempelt nicht häufig, neuer Fotobefund Gruber BPP (2021): "Die Marke ist echt und in einwandfreier Qualität.", Mi. 400.-	160 ☉☉	100,—
1516 <sup>o</sup>	10000 Mark großes Staatswappen ungezähnt und ohne Wertaufdruck, ungebraucht ohne Gummierung und 100 000 Mark große Staatswappen, ungezähnt, ungebraucht mit Originalgummierung (Bug), zwei seltene Marken.	169FU,155U */(*)	50,—
1519P	5 Pf. auf 50 M bis 5 G auf 1 Mio. Mark, Guldenprovisorien, kompletter Satz zu 12 Werten, jede Marke zeitgerecht entwertet, Fotoattest Gruber BPP: "echt und einwandfrei", Mi. 1.100.-	181/92 ☉☉	250,—
1523	5 Pfg Staatswappen rötlichorange und rotorange, 10 Pfennig smaragdgrün und grün sowie 15 Pfg dunkelgrünlichgrau, je x-Papier, alles Oberrand bzw. Eckoberrandstücke, tadellos postfrisch, gepr. Tworek BPP bzw. Oechsner BPP, Mi. 287.-++	193/94xa/b,19 5xa **	90,—
1524P	25 Pfennig "Staatswappen", x-Papier, Plattenfehler I rechter Kronenzecken mit Mittelkreuz verbunden", gestempelt, leichte Mängel, Fotobefund Bock BPP, Mi. in gestempelter Erhaltung unbekannt.	197xxaPFI ☉	100,—
1526P	40 Pfennig "Kleines Staatswappen", x-Papier, Plattenfehler I "Plattenbruch schräg durch das Markenbild", zeitgerecht entwertet "Danzig * 1 z 3.5.35", tadellose Erhaltung, unsigniert, Fotoattest Gruber BPP: "echt und einwandfrei", Mi. 700.-	199xaPFI ☉	220,—
1530	1 G. bis 10 G. Freimarken, mit fünf Werten kompletter Satz, tadellos gestempelt, 2 Gulden gepr. Kniep BPP, Mi. 320.-	207/11 ☉	80,—
1532 <sup>o</sup>	10 Gld. Ansichten I, Oberrand-4er-Block, postfrisch (rechte obere Marke leichte Knitterung), Mi. 560.-	211(4) **	100,—
1536P	7 Pfg. Staatswappen dunkelgelblichgrün, postfrisch, tadellos, Fotobefund Gruber BPP, Mi. 350.-	236b **	100,—
1537P	30 auf 35 Pfg., Aufdruck grauultramarin, postfrisch aus der linken unteren Bogenecke, in Rand Falzreste, gepr. Dr. Oechsner BPP, Mi. 230.-	242b **	60,—
1545P	10 Pfg Wappen im Oval mit Rollenzählung, waagerechte Gummiriffelung, tadellos gestempelt, Fotobefund Gruber BPP: "echt und einwandfrei", Mi. 400.-	292Dy ☉	80,—

## Danzig Dienstmarken

1547P	80 Pfg Dienstmarke 1922, mit liegendem anstatt stehendem Wasserzeichen 2 (liegende Waben), zeitgerecht entwertet "Tiegenhof (Freie Stadt Danzig) 30.09.22", abgesehen von etwas unregelmäßiger Zähnung in tadelloser Erhaltung, Fotoattest Gruber BPP, Mi. 1.800.-	16Y △	220,—
1548	5 Mark Staatswappen mit Aufdruck "D M", beide Wasserzeichenvarianten, zeitgerecht entwertet, gepr. Infla bzw. Fotobefund Soecknick BPP: "echt und einwandfrei", Mi. 270.-	21Y,X ☉☉	60,—
1549P	5 Mark Staatswappen in schwärzlichopalgrün mit schwarzem Bdr.-Aufdruck "D M", liegendes statt stehendes Wasserzeichen, zeitgerechte Entwertung, gepr. Infla, Mi. 320.-	24Y ☉☉	70,—
1550P	10 Mark Wasserzeichen steigend, zeitgerecht gest. Fotobefund Oechsner BPP, Mi. 350.-	31X ☉☉	80,—
1551	50 Mark "großes Staatswappen", oben anhängendes Leerfeld in Markengröße, tadellos postfrisch, Mi. unbekannt.	33YLF **	90,—
1552P	300 Mark "Staatswappen" mit schwarzem Bdr.-Aufdruck "D M", Wasserzeichen 3 Y, zeitgerecht entwertet "Danzig * 5b 7.7.23 6-7V", tadellose Erhaltung, Fotobefund Soecknick BPP: "echt und einwandfrei", Mi. 500.-	35Y ☉☉	100,—
1553P	100 Mark Dienstmarke 1923, zeitgerecht entwertet "Zoppot 20.8.23", Fotobefund Soecknick BPP: "echt und einwandfrei", Mi. 550.-	37 ☉☉	100,—
1555P	500 Mark "kleines und großes Staatswappen", zeitgerecht gestempelt "Bölkau 22.,8.23 3-4N", Fotoattest Tworek BPP "echt und einwandfrei", Mi.600,-	39 ☉☉	200,—

## Danzig Portomarken

1557	10 Pfg. 20 M. alle in a-Farbe, zeitgerecht gestempelt, dabei 6 Briefstücke, alle Infla und teils zusätzlich BPP geprüft, Mi. 643.-	1/14a ☉☉	180,—
1558 <sup>o</sup>	10, 20, 40 und 60 Pfg, je dunkelbraunviolett, 4 Werte Oberrandstücke bzw. Bogenecken, postfrisch, gepr. Soecknick bzw. Gruber, je BPP, Mi. 300.-	1/4 b **	70,—
1559P	100 Pfennig Portomarke, Wz. 3Y (liegende Maschen), zeitgerecht entwertet "Danzig * 5k 20.2.23, tadellos erhalten, echt gestempelt sehr seltene Marke, Fotoattest Gruber BPP: "echt und einwandfrei", Mi. 900.-	15Y ☉☉	250,—
1560P	200 Pfennig "Staatswappen", liegendes Wasserzeichen, zeitgerecht entwertet "Danzig * 5f ..5.23", Fotoattest Soecknick BPP: "echt und einwandfrei", Mi.1.600.-	16Y ☉☉	400,—
1563P	Nicht ausgegeben: 1000 auf 100 Mark, Aufdruck rußig, tadellos postfrisch, gepr. Kniep BPP, Mi. 350.-	I/I **	100,—
1564	1000 auf 100 M. "Staatswappen", Aufdruck glänzend, ungebraucht mit Originalgummierung, tadellos ungebraucht, Fotobefund Gruber BPP, Mi. 180.-	I/I *	50,—
1566P	30 Pfennig Portomarke, Plattenfehler VII "linker Arm des oberen Wappenkreuzes dünn", tadellos gestempelt, selten, Fotobefund Bock BPP: "echt und einwandfrei", Mi. in gestempelter Erhaltung unbekannt.	33PFVII ☉	100,—



1567P	40 Pfennig Portomarke, Plattenfehler I "4 der Wertangabe 40 in Blockschrift", tadellos gestempelt, Fotobefund Gruber BPP: "echt und einwandfrei", Mi. 300.-	34l ☉	100,—
1569FP	10 auf 60 Pfennig Portomarke, Plattenfehler VII "linker Arm des oberen Wappenkreuzes dünn", tadellos gestempelt, selten, Fotobefund Bock BPP: "echt und einwandfrei", Mi. in gestempelter Erhaltung unbekannt..	41PFVII ☉	100,—

## Danzig Feldpost

1573P	"FELDPPOST II dZg 05.11.39-10", Feldpostkarte aus Danzig, bildseitig KDF Elektro-Schiff "Robert Ley", hervorragende Erhaltung, selten	✉	200,—
-------	---	---	-------

## Port Gdansk

1577FP	1 Gr bis 50 bis auf die billige Mi.-Nr. 9 komplett und tadellos postfrisch, jeder Wert tiefst gepr. Jungjohann BPP, Mi. 590.-	1/8,10,11 **	200,—
1578FP	25, 30 und 40 Gr jeweils in b-Farbe tadellos postfrisch, 25 und 40 Gr gepr. Gruber BPP, 30 Gr gepr. Jungjohann BPP, Mi. 380.-	8b,9b,10b **	100,—
1579P	15 Gr. Freimarke, Aufdruckfehler I "senkrechter Strich des K mager" (Feld 88), tadellos gestempelt, gepr. Gruber BPP, Mi. 250.-	14l ☉	60,—
1580FP	1 Zl schwarzgrau in der seltenen Variante "ca. 13 Streifen" tadellos postfrisch, gepr. Kniep BPP, Mi. 600.-	23y **	150,—

## Memel

1581P	5 Pf. in c-Farbe tadellos postfrisch und noch unsigniert, Fotobefund Huylmans BPP: "postfrisch, einwandfrei", Mi. 500.-	1c **	150,—
1582P	5 Pfennig Germania, schwärzlichbläulichgrün mit Aufdruck "Memelgebiet", entwertet Heydekrug 16.8.20", seltene Farbe, Fotobefund Prof. Dr. U. E. Klein BPP: "echt und einwandfrei", Mi. 280.-	1c ☉	70,—
1583FP	<b>2,50 Mark dunkelrosalila sauber gestempelt "STONISCHKEN ** a 11.9.20 3-4 N." Laut neuem Fotoattest Huylmans BPP "echt, links unten eine Zahnschuppe ergänzt" (Können wir absolut nicht erkennen und erscheint uns überpenibel.) Auf jeden Fall ein wunderschönes Exemplar der sehr seltenen Farbe! Mi. 8.000.-</b>	13e ☉	1500,—
1584FP	<b>1 Mark Deutsches Reich mit Aufdruck "Memelgebiet" auf falscher Urmarke (MiNr. A113a statt MiNr. 94 B II - neben dem Druckverfahren unterscheidet sich auch das Druckbild - Reichspostamt jetzt mit Flaggen), postfrisch und unsigniert, der Fehldruck wurde erst 80 Jahre nach der Ausgabe entdeckt, Fotoattest Prof Dr. Klein BPP: "Es liegt typischer Originalgummi vor. Die Erhaltung ist einwandfrei.", Mi. 18.000.-</b>	A9 **	4500,—
1585FP	<b>Nicht ausgegeben: 80 Pfg Germania mit Aufdruck "Memelgebiet", postfrisches Luxusstück, unsigniert - wie gestern am Post-schalter gekauft, Fotoattest Huylmans BPP (2014): "echt und einwandfrei ... eine seltene Marke!", Mi. 15.000.- - sehr seltene Marke!</b>	All **	4000,—
1586	"SAUGEN 13.3.22" Ekr. voll und klar geradestehend auf 40 Pfg. auf 20 c. graubraun auf Briefstück, gepr. Hasler BPP	22b △	Gebot
1587FP	"LAUGALLEN 10.1.21" voll und zentrisch geradestehend auf 50 Pf. auf 35 C. weißes Papier, fetter Druck, auf Briefstück, gepr. Hasler BPP	23c △	Gebot
1588	60 Pfg auf 40 C. Allegorie mittelkarminrot/grüngrau, tadellos postfrisch, gepr. Klein VP, Mi. 350.-	36a **	80,—
1589	4 M. auf 2 Fr. mit Aufdruckfehler "Wertziffer 4 verdickt" postfrisch aus der linken oberen Bogenecke, Mi. 300.-	46la **	50,—
1591	3 Mark a. 60 C. Flugpost, Urmarke Mi.-Nr. 37 b, ungebraucht mit Originalgummierung und Falzrest, tadellose Erhaltung, Auflage nur 7.500 Stück, eine Marke die oftmals fehlt, Mi. 180.-	79 *	60,—
1593FP	<b>Nicht ausgegeben: 500 Mark auf 5 Franc, postfrisch in tadelloser Erhaltung, geringe Auflage, Fotoattest Dr. Petersen BPP, Mi. 3.000.- - sehr seltene und kaum einmal angebotene Marke! In unserer 189. Auktion erzielte ein gleichwertiges Exemplar 1.700.- Euro zzgl. Aufgeld!</b>	I **	1500,—
1594	10 M bis 400 M, 10 M bis 500 M und 10 M bis 200 M, die 3 Aufdruck-Ausgaben unter Litauischer Besetzung vom Februar 1923, 2 Ausgaben auf Briefstücken, 17 Werte komplett, jeweils zentrisch rundgestempelt "HEYDEKRUG" bzw. "MEMEL", tadellose Erhaltung, Mi. 250.-	124/40 ☉/△	75,—
1595P	1 Litas auf 1000 Mark, Aufdruckfehler I "abweichendes S in Litas", tadellos postfrisch, gepr. Erdwien BPP, Mi. 350.-	192l **	100,—
1596	30 C auf 50 Mark Freimarke, Abart "mit doppeltem, gleichstarken Aufdruck", tadellos postfrisch, gepr. Ing. Becker, Mi. 250.-	194DDI **	80,—
1597FP	"PASTO vG 5-6" Bahnpoststempel lesbar auf 30 c auf 100 M. vom Bogenrand mit Reihenzahl "40", gepr. Hasler BPP	196 ☉	Gebot
1598FP	60 Cent. Grünaufdruck tadellos postfrisch, tiefst gepr. Dr. Petersen BPP, Mi. 700.-	237l **	150,—
1599FP	<b>60 Cent Grünaufdruck, waagerechtes Typenpaar der Typen I und II tadellos postfrisch, tiefst gepr. Dr. Petersen BPP (die gute Type II dopp. gepr.), Mi. 3.500.-</b>	237W1 **	800,—
1600FP	2 Pfg. Ziffer violett-schwarz Plattendruck mit durchgezähntem Oberrand, postfrisch, Fotobefund Bernhöft/ArGe Kontrollrat	912aPORdgz **	40,—

## Saargebiet

1602FP	25 C. rötlichlila/mattrotlichgelb Type I auf Zeitungssache ab Saarbrücken 24.9.23	14l ✉	150,—
1603P	<b>1 Mark Germania Sarre in Zähnung B (26:17) tadellos auf Briefstück mit Stempel "Saarbrücken 3 * (St. Johann) f 23.2.20. 10-11 N.", Fotoattest Burger BPP: "in einwandfreier, frischer Erhaltung." Mi. 1.900.-</b>	17Bl △	500,—
1604	5 Pfg.-10 M., gestempelt "SAARBRÜCKEN 3/9.9.20" auf 2 adressierten Umschlägen, als Briefstück geprüft Burger BPP	18/31 ✉	330,—
1605P	<b>5 Mark Bayern mit Aufdruck "Sarre", Feld 15 der Überdruckplatte mit Aufdruckfehler II "kleines A", nur einmal im Bogen vorkommende seltene Abart, gestempelt "Homburg /Pfalz 16 März 20" auf Briefstück, Fotoattest Burger BPP: "in einwandfreier, frischer Erhaltung.", Mi. 3.000.- - eine seltene Marke!</b>	30ll △	900,—
1606FP	50 Pfg Saargebiet auf Zeitungssache ab Saarbrücken 21.8.20, geprüft INFLA	38 ✉	130,—
1608P	2,50 M. rotlila mit Aufdruckfehler "fast fehlendes I in SAARGEBIET", postfrisch, geprüft Burger BPP	43cIII **	50,—
1610	20 Cent bis 1,50 Fr. "Volkshilfe 1927: Pflegedienste (I)", kompletter Satz mit 4 Werten, gestempelt, tadellos Erhaltung, Fotobefund Ney VP (2018): "echt, einwandfrei", Mi. 130.-	104/07 ☉	40,—
1613FP	<b>40 Cent bis 10 Fr. "Volkshilfe 1928", kompletter Satz mit sieben Werten, jeder Wert klar gestempelt "Saarlouis * 1 a 28.1.29" auf Briefstücken, tadellose Erhaltung, Fotoattest Ney BPPP (2017): "Der Satz ist in einwandfreier Erhaltung.", Mi. 5.660.- - in echt gestempelter Erhaltung eine seltene Ausgabe!</b>	128/34 △	1800,—
1614FP	40 Cent bis 10 Fr. Volkshilfe 1929 "Gemälde" (II), kompletter Satz mit 7 Werten, gestempelt, tadellose Erhaltung, Fotoattest Christine Ney VP (2018): "Die Qualität ist einwandfrei.", Mi. 260.-	135/41 ☉	80,—
1615	10 Fr. Volkshilfe, vom rechten Bogenrand mit Druckdatum 2-12-1929, postfrisch, Fotobefund Ney VP: "echt und einwandfrei", Mi. 500.-	141Br **	100,—
1616FP	40 Cent bis 10 Fr. "Volkshilfe 1931", kompletter Satz mit 7 Werten, gestempelt, tadellose Erhaltung, Fotoattest Ney VP (2018): "Die Qualität ist einwandfrei.", Mi. 650.-	144/50 ☉	200,—
1617	40 Cent bis 10 Fr. "Volkshilfe 1931: Gemälde (III)", tadellos postfrisch, Mi. 450.-	144/50 **	80,—
1618P	10 Fr. Volkshilfe 1931, tadellos gestempelt, Expertise Schmidt-Ney VP (2021): "echt und einwandfrei", Mi. 360.-	150 ☉	100,—
1619	40 C - 5 Fr. Volkshilfe, gestempelt "SAARBRÜCKEN 19.12.31" auf Briefstücken, geprüft und Fotoattest Hoffmann BPP, Mi. 800.-	151/57 △	160,—
1620	40 C. - 5 Fr. Volkshilfe 1932, kompletter Satz mit 7 Werten, gestempelt, tadellose Erhaltung, Fotoattest Christine Ney VP (2018): "Die Qualität ist einwandfrei.", Mi. 800.-	161/67 ☉	200,—
1621P	40 C. bis 5 Fr. Volkshilfe kpl. auf Briefstücken, sauber zentrisch gestempelt "SAARBRÜCKEN 25.12.32", tadellos, Kabinett, neues Fotoattest Ney VP (2017), Mi. 800.-	161/67 △	220,—
1622	40 Cent bis 5 Fr. "Volkshilfe 1934: Standbilder aus Saarbrückener Kirchen", kompletter Satz zu 7 Werten, gestempelt, tadellose Erhaltung, Fotoattest Christine Ney VP (2018): "Die Qualität ist einwandfrei.", Mi. 300.-	171/77 ☉	70,—
1625	40 C. bis 5 Fr. Volkshilfe 1934 Volksabstimmung 1935, kompletter Satz mit 7 Werten, gestempelt, tadellose Erhaltung, Expertise Schmidt-Ney VP (2021): "echt und einwandfrei.", Mi. 240.-	199/05 ☉	60,—
1626P	40 + 15 C. - 5 + 5 Fr. Volkshilfe kpl. auf Briefstücken, zentrisch gestempelt SAARBRÜCKEN 20.12.34, tadellos, tiefst gepr. Hoffmann BPP und Fotobefund Ney VP (2018) "Die einwandfreien Marken sowie die Stempel sind echt." Mi. 240.-	199/05 △	70,—



1627FP	16 Pfennig "Freimarken: Berufe und Ansichten aus dem Saarland" sog. "Saar I", Abart "ungezähnt", Eckrandstück oben rechts (im Bogenrand Bleistiftspur "B"), tadellos postfrisch, Fotobefund Christine Ney BPP: "in einwandfreier, postfrischer Erhaltung.", Mi. 220.-	213ZU **	60,—
1628FP	50 Pfennig "Freimarken: Berufe und Ansichten aus dem Saarland" sog. "Saar I", Abart "ungezähnt", Eckrandstück oben rechts, tadellos postfrisch, Fotobefund Christine Ney BPP: "in einwandfreier, postfrischer Erhaltung.", Mi. 220.-	220ZU **	60,—
1629FP	60 Pfennig "Freimarken: Berufe und Ansichten aus dem Saarland" sog. "Saar I", Abart "ungezähnt", Eckrandstück oben rechts (im Bogenrand Bleistiftspur "B"), tadellos postfrisch, Fotobefund Christine Ney BPP: "in einwandfreier, postfrischer Erhaltung.", Mi. 600.- - eine seltene Marke!	221ZU **	180,—
1632FP	<b>10 c. auf 2 Pfg. - 50 Fr. auf 1 M. sogenannter Urdruck, postfrisch kpl., sign Arge Saar bzw. Dr. Dub, Fotoattest Ney BPP, Mi. 3500.-</b>	<b>226/381 **</b>	<b>1000,—</b>
1633P	<b>2 Pf. bis 1 Mark Neuauflage ohne Aufdruck tadellos postfrisch komplett, 235IIa Fotoattest Geigle BPP: "postfrisch, die Qualität ist einwandfrei", 237IIa Fotoattest Hoffmann BPP: "postfrisch, in einwandfreier Erhaltung", alle anderen Werte tiefst gepr. Ney BPP oder billige auch Hoffmann BPP, Mi. 7.000.-</b>	<b>226/38IIa **</b>	<b>1750,—</b>
1634	4 Fr. auf 16 Pfg. Urdruck mit 2 und 5 Fr. auf leicht überfrankiertem Brief von VÖLKLINGEN 14.12.47 nach Nienburg, Fotoattest Geigle BPP: "Marken echt und einwandfrei", Markenwert Mi. 500.- Brief Mi. -- (alter Ausruf 150)	231I,229I,232II ☒	120,—
1636FP	5 Fr. bis 25 Fr. "Hochwasserhilfe", kompletter Satz mit fünf Werten auf überfrankiertem R-Brief mit Entwertung "Saarbrücken 3 n 22.10.48", tadellose Erhaltung, Fotoattest Ney BPP, Mi. 500.- für lose Marken.	255/59 ☒	150,—
1637	Blockausgabe "Hochwasserhilfe", Blockpaar, Block 1 in Type III, tadellos postfrisch, Fotoattest Ney: "Die Qualität ist einwandfrei.", Mi. 1.600.-	Bl.1/2 **	450,—
1638	15 und 25 Fr. Tag des Pferdes, Ministerblock, ungebraucht ohne Gummi, wie verausgabt, Auflage 118 Stück, Mi. 300.-	265/66M (*)	80,—
1639	8 Fr. - 50 Fr. Volkshilfe, 5 Werte komplett, zentrisch gestempelt "VÖLKLINGEN 28.12.49", tadellose Erhaltung, gepr. Hoffmann BPP, Mi. 650.-	267/71 ☉	150,—
1640	25 Fr. Volkshilfe 1949, Einzelfrankatur portorichtig auf Brief von DUDWEILER 22.3.50 nach Friedberg/Hessen, Fotobefund Ney BPP, Mi. 600.-	270 ☒	100,—
1642	15 Fr. "Tag der Briefmarke 1950", Eckrandstück unten rechts (vorgefaltet) mit Druckdatum 3.4.50", gepr. Ney VP, Mi. 250.-	291Br **	50,—
1644	25 Fr. und 200 Fr. "Europarat", tadellos postfrisch, Fotobefund Ney VP (2017): "echt, einwandfrei", Mi. 220.-	297/98 **	65,—
1646	25 - 200 Fr. Europarat je vom Eckrand unten rechts mit Druckdatum "1-8-1950", tadellos postfrisch, unsigniert, Fotoattest Ney BPP: Die Erhaltung ist einwandfrei.", Mi. 550.-	297/98Br **	130,—
1647	200 F Flugpost mit Plattenfehler I tadellos postfrisch und noch unsigniert, Fotoattest Hoffmann BPP: "postfrisch, in einwandfreier Erhaltung." Mi. 600.-	298I **	100,—
1648	8 Fr. - 50 Fr. Volkshilfe 1950, kompletter Satz mit 5 Werten, gestempelt "Saarbrücken", tadellos, Expertise Schmidt-Ney VP (2022): "echt und einwandfrei.", Mi. 380.-	299/03 ☉	90,—
1649FP	8-50 Fr. Volkshilfe auf R-Brief von "SAARBRÜCKEN 17.11.50" nach Stuttgart, Umschlag Gebrauchsspuren, Fotobefund Ney BPP	299/03 ☒	70,—
1650	8 - 50 Fr. Volkshilfe, 4er-Blocks mit rechter oberer Bogenecke (die 8 Fr. nur mit rechtem Bogenrand), tadellos postfrisch, unsigniert, Kabinett, Mi. 300.-	299/303(4) **	100,—
1653	12 Fr. - 50 Fr. "Volkshilfe 1951", kompletter Satz mit fünf Werten, tadellos gestempelt, Expertise Schmidt-Ney VP (2022) "echt und einwandfrei", Mi. 200.-	309/13 ☉	50,—
1654	12 - 50 Fr. Volkshilfe, senkrechte 4er-Streifen mit Oberrand und Leerfeldern oben, tadellos postfrisch, unsigniert, Mi. 260.-+	309/13(4) **	70,—
1655	12 - 50 Fr. Volkshilfe je im waagerechten 5er-Streifen mit Unterrändern mit Druckdatum und Bogenzählnummer, 5 Werte komplett, tadellos postfrisch, dekoratives Los, Mi. 475.-	309/13Br( **	100,—
1656	12-50 Fr. Volkshilfe auf illustriertem R-FDC von "SAARBRÜCKEN 3.11.51" nach Paris mit Ankunftsstempel, Mi. 400.-	309/13FDC ☒	80,—
1657	500 Fr. Wiederaufbau der Ludwigskirche als Blanko-FDC mit K2 "St. Ingbert (Saar) 1.8.53", tadellose Erhaltung, Fotobefund Ney BPP: "einwandfrei", Mi. 600.- - selten!	337 ☒	130,—
1658	1 - 200 Fr. Heuss auf 4 illustrierten FDC und einem Gedenkblatt.	380/99FDC ☒	80,—
1660FP	Heuss 30 Fr. in Originalfarbe, 50 Fr. in Farbe der 45 Fr., 50 Fr. in Originalfarbe, 50 Fr. in Farbe der 60 Fr., 50 Fr. in Farbe der 70 Fr., 80 Fr. in Originalfarbe, 50 Fr. in Farbe der 90 Fr. aufgeklebt auf Karten (Format ca. 210 x 150 mm) mit Trockensiegel der Bundesdruckerei und handschriftlichen Vermerken.	ex391/97Probe (*)	200,—
1661	1 Fr. bis 300 Fr. Freimarkenserie Heuss mit Währungsbezeichnung, mit 20 Werten kompletter Satz auf 3 nicht gelaufenen Schmuck-Ersttagsbriefen, tadellose Erhaltung, Mi. 1.290.-	409/28 FDC	180,—
1663	1 Fr. - 300 Fr. Heuss auf sieben illustrierten FDC, Mi. 425.-	409/28FDC ☒	80,—

**BES. II. WELTKRIEG/FELDPOST**

**Karlsbad**

1669FP	10 Heller, 1 Kronen, 1,20 Kronen und 1,60 Kronen Freimarke mit Handstempelaufdruck "Karlsbad 1.X.1938 + Hakenkreuz", auf Blankoumschlag mit 60 Heller Portomarken mit Handstempel-Aufdruck "Karlsbad 1. X. 1938 + Hakenkreuz" mit Entwertung "Karlsbad 1 4.X.38" auf Blankoumschlag mit nebengeklebter und nicht entwerteter Dreiecksmarke zu 50 Heller mit Aufdruck "Karlsbad 1.X. 1938 + Hakenkreuz", Expertise Robert Brunel VP (2023): "Die Erhaltung ist einwandfrei.", Mi. 335.- für lose Marken (Mi.-Nr. 28 nicht berechnet)	2,9,10,12,36,2 8 ☒	140,—
1673	40 Heller und 60 Heller Freimarken mit Handstempelaufdruck "Karlsbad 1. X. 1938 + Hakenkreuz", gestempelt "FISCHERN 4.X.38" auf Brief, dessen postalische Beförderung nicht nachweisbar ist, Auflage nur 410 bzw. 730 Exemplare, Expertise Robert Brunel VP (2023): "Die Erhaltung ist einwandfrei.", Mi. 160.- für lose Marken.	6,8 ☒	70,—
1674FP	40 Heller Freimarke mit Handstempelaufdruck "Karlsbad 1. X. 1938 + Hakenkreuz", entwertet mit Ersttagsstempel "Karlsbad 1 ** 4d -1.X.38" auf Briefstück, Auflage nur 410 Exemplare, davon nur ein geringer Teil mit Ersttagsentwertung, Expertise Robert Brunel VP (2023): "Die Erhaltung ist einwandfrei.", Mi. 250.-	6EST △	100,—
1675FP	1,20 Kronen mit Handstempelaufdruck "Karlsbad 1.X.1938 + Hakenkreuz", senkrechtes Paar auf Blankoumschlag mit 50 Heller Portomarken mit Handstempel-Aufdruck "Karlsbad 1. X. 1938 + Hakenkreuz" mit Entwertung "Karlsbad 1 4.X.38" auf Blankoumschlag mit nebengeklebter und nicht entwerteter Dreiecksmarke zu 50 Heller mit Aufdruck "Karlsbad 1.X. 1938 + Hakenkreuz", Expertise Robert Brunel VP (2023): "Die Erhaltung ist einwandfrei.", Mi. 280.- (Mi.-Nr. 29 nicht berechnet)	10(2),35(2),29 ☒	120,—
1676	1,60 Kc. Freimarke mit Handstempel-Aufdruck "1. X. 1938 + Hakenkreuz", tadellos gestempelt "Karlsbad 1 4.X.38" auf Briefstück, Auflage nur 305 Exemplare, Fotobefund Brunel VP (2012): "Die Erhaltung ist einwandfrei", Mi. 110.-	12 △	50,—
1677	1,60 Kc. Landschaften und 40 Heller "Briefmarkenausstellung Pilsen" je mit Handstempel-Aufdruck "1. X. 1938 + Hakenkreuz", tadellos gestempelt "Karlsbad 1 ++ 4d -4.X.38" auf Briefstück, Auflage nur 305 bzw. 615 Exemplare, gepr. Mahr BPP, Mi. 180.-	12,62 △	70,—
1678P	<b>3 Kc. Flugpostmarke mit Handstempel-Aufdruck "Karlsbad 1.X.1938 + Hakenkreuz", tadellos gestempelt "x Karlsbad 1 x 4d -4.X.38" auf nachbeschriftetem Umschlag, postalisch nicht befördert, Auflage nur 25 Exemplare - eine der großen Raritäten der Sudetenland-Philatelie, Fotoattest Brunel VP: "Die Erhaltung ist einwandfrei."</b>	<b>23 ☒</b>	<b>750,—</b>
1679FP	<b>5 Heller Portomarke mit Handstempelaufdruck "Karlsbad 1. X.1938 + Hakenkreuz", Eckrandstücken unten rechts mit Plattennummer "1", entwertet "Karlsbad 1 4.X.38" auf Briefstück, tadellose Erhaltung, Auflage nur 134 Exemplare - davon eigentlich nur 1 oder 2 Stücke mit Plattennummer möglich, Expertise Robert Brunel VP (2023): "Die Erhaltung ist einwandfrei. Stücke mit Plattennummer sind selten."</b>	<b>30Pl.-Nr. △</b>	<b>800,—</b>
1680	40 H. "Portomarke" mit Handstempelaufdruck "Karlsbad 1. X. 1938 + Hakenkreuz", gestempelt "Karlsbad 1 4d 4.X.1938", tadellose Erhaltung, Auflage nur 205 Exemplare, gepr. Mahr BPP, Mi. 190.-	34 △	60,—
1681	2 Kc. "Portomarke" mit Handstempelaufdruck "Karlsbad 1. X. 1938 + Hakenkreuz", gestempelt "Karlsbad 1 4d 4.X.1938", tadellose Erhaltung, Auflage nur 205 Exemplare, gepr. Mahr BPP, Mi. 200.-	38 △	70,—



1682FP	2 Kronen "Masaryk Trauermarke" mit linksanhängendem Zierfeld, je Handstempelaufdruck "Karlsbad 1. X. 1938 + Hakenkreuz", entwertet mit seltenem noch nicht aptiertem Ersttagsstempel "Karlovy Vary Karlsbad 1 ** 4d -1.X.38", im Bogenunterrand durchfettete Schonfalzspur - bedeutungslos, da Marke und Zierfeld in tadelloser Erhaltung, Auflage nur 114 Exemplare, das vorliegende Stück ist das erste mit Ersttagsentwertung, unsigniert, Expertise Robert Brunel VP (2023): "Die Erhaltung des Paares ist einwandfrei.", Mi. 800.- (ohne Bewertung des Ersttagsstempels) . . . . .	46ZfwEST ☉	500,—
1683FP	Blockausgabe "Briefmarkenausstellung Preßburg" mit Handstempel-Aufdrucken "Karlsbad 1. X. 1938 + Hakenkreuz", gestempelt "Karlsbad 1 4d 4.X.38", tadellose Erhaltung, Auflage nur 144 Stück, unsigniert mit voller Originalgummierung, Expertise Robert Brunel VP (2023): "Die Erhaltung ist einwandfrei.", Mi. 3.000.- - in dieser Qualität sehr selten! . . . . .	Bl.1 ☉	1400,—
1684FP	50 Heller und 1 Krone "Masaryk mit Kind" je mit Handstempelaufdruck "Karlsbad 1. X. 1938 + Hakenkreuz", entwertet "Karlsbad 1 -4. X. 38" auf postalisch nicht befördertem Umschlag, Auflage nur 113 bzw. 144 Exemplare, gepr. Mahr BPP und Expertise Robert Brunel VP (2023): "Die Erhaltung ist einwandfrei.", Mi. 480.- . . . . .	51a/52 ☒	180,—
1685FP	50 Heller "Legionär Vouziers" mit Handstempelaufdruck "Karlsbad 1. X. 1938 + Hakenkreuz", entwertet "Karlsbad 1 -4.X.38" auf Beleg, dessen postalisch Beförderung nicht belegbar ist, Auflage nur 124 Exemplare, Expertise Robert Brunel VP (2023): "Die Erhaltung ist einwandfrei.", Mi. 300.-+++ . . . . .	55 ☒	120,—
1686FP	50 Heller "Legionär Doss Alto" mit Handstempelaufdruck "Karlsbad 1. X. 1938 + Hakenkreuz", entwertet mit Ersttagsstempel "Karlsbad 1 ** 4d -1.X.38" auf Briefstück, Auflage nur 150 Exemplare, davon nur ein geringer Teil mit Ersttagsentwertung, Expertise Robert Brunel VP (2023): "Die Erhaltung ist einwandfrei.", Mi. 500.- . . . . .	56EST △	150,—
1687FP	2 Kc. Fügner mit rechts anhängendem Zierfeld je mit Handstempelaufdruck "Karlsbad 1. X. 1938 + Hakenkreuz", entwertet "KARLSBAD 1 4.X.38" auf postalisch nicht befördertem Beleg, Auflage nur 415 Exemplare, davon nur ein geringer Teil mit überdrucktem Zierfeld, Expertise Robert Brunel VP (2023): "Die Erhaltung ist einwandfrei.", Mi. 350.-+. . . . .	59Zfw ☒	150,—
1688	50 Heller "Briefmarkenausstellung Kaschau" mit Handstempelaufdruck "Karlsbad 1. X. 1938 + Hakenkreuz", tadellos gestempelt "Karlsbad 1 4.X.38" auf postalisch nicht befördertem Beleg, Auflage nur 452 Exemplare, Fotobefund Robert Brunel VP (2023): "Die Erhaltung ist einwandfrei", Mi. 80.- . . . . .	63 ☒	30,—
<b>Konstantinsbad</b>			
1689FP	5 Heller bis 1 Kc. Freimarken mit Aufdruck "Sudetenland", insgesamt acht verschiedene Werte auf postalisch nicht befördertem Umschlag mit Entwertung "Konstantinsbad 10.X.38", Auflage nur 100 bzw. 150 Exemplare je Sorte, gepr. Mahr BPP und Expertise Robert Brunel VP (2023): "Der Umschlag war mittig gefaltet. Die Mi.-Nr. 1 weist unten Zahnfehler auf, die sonstige Erhaltung ist einwandfrei. Aufgrund der geringen Auflage von laut Dr. Hörr nur je 100 bzw. 150 Exemplaren sind die Marken selten.", Mi. 3.820.- . . . . .	1/3,5,8,11,34/35 ☒	1400,—
<b>Niklasdorf</b>			
1690FP	2 Kc. auf 20 Heller Freimarke, entwertet "Niklasdorf 3. X.38" sowie rosanes Dienstsiegel der Marktgemeinde Niklasdorf auf Briefstück, tadellose Erhaltung, Auflage nur 350 Exemplare, Expertise Robert Brunel VP (2023): "Die Erhaltung ist einwandfrei.", Mi. 400.- nicht sehr realistisch, Zuschlag 170. Auktion = 270 EUR, 158. Auktion (bei damals 300 Mi. = 250 EUR). . . . .	13 △	250,—
1691FP	2 Kc. auf 1 Krone "Freimarke", entwertet "Niklasdorf 3.X.38" sowie das rosa Dienstsiegel der Marktgemeinde Niklasdorf auf Briefstück, abgesehen von etwas unregelmäßiger Zähnung in tadelloser Erhaltung, Auflage nur 620 Exemplare, Expertise Robert Brunel VP (2023), Mi. 280.- . . . . .	19 △	100,—
1692FP	2 Kc. auf 50 Heller Freimarke, entwertet "Niklasdorf 30.IX.38" sowie mit rosanem Dienstsiegel der Marktgemeinde Niklasdorf auf postalisch nicht befördertem Kuvert, die Auflage dieser Marke beträgt nur 700 Exemplare, Expertise Robert Brunel VP (2023): "Die Erhaltung ist einwandfrei.", Mi. 500.- . . . . .	22 ☒	250,—
1693FP	1.20 Kc. auf 50 Heller Freimarke mit links anhängendem Zierfeld, abgesehen von etwas unregelmäßiger Zähnung in tadelloser Erhaltung, gestempelt "Niklasdorf 30.IX.38" sowie rosanen Dienstsiegel der Marktgemeinde Niklasdorf auf Briefstück, Auflage nur 130 Exemplare - davon nur wenige mit anhängendem Zierfeld - im Michel nicht mal gelistet, Expertise Robert Brunel VP (2023) . . . . .	47 △	800,—
1694FP	1.20 Kc. auf 50 Heller Freimarke, gestempelt "Niklasdorf 30.IX.38" sowie rosanes Dienstsiegel der Marktgemeinde Niklasdorf auf adressierter Postkarte ohne Text, Auflage nur 130 Exemplare, unsigniert, Expertise Robert Brunel VP (2023): "Die Erhaltung ist einwandfrei." Mi. 650,-, wir haben nur einmal in der 139. Auktion ein Stück auf Briefstück anbieten können, Zuschlag damals 260 EUR bei 320 Mi. ! . . . . .	47 ☒	300,—
1695FP	4,50 Kc. auf 1 Kc. "Fügner", entwertet "Niklasdorf 6.X.38" sowie mit rosanem Dienstsiegel der Marktgemeinde Niklasdorf auf postalisch nicht befördertem Umschlag, die Auflage dieser Marke beträgt nur 100 Exemplare, Expertise Robert Brunel VP (2023): "Die Erhaltung ist einwandfrei.", Mi. 1.000.- . . . . .	118 ☒	500,—
1696FP	4,50 Kc. auf 2 Kc. "Fügner", entwertet "Niklasdorf 30.IX.38" sowie mit rosanem Dienstsiegel der Marktgemeinde Niklasdorf auf Briefstück, die Auflage dieser Marke beträgt nur 100 Exemplare, Expertise Robert Brunel VP (2023): "Die Erhaltung ist einwandfrei.", Mi. 1.000.- . . . . .	119 △	500,—
<b>Reichenberg</b>			
1697FP	1 Krone Kartenbrief mit Handstempelaufdruck "Wir sind frei! + Hakenkreuz", entwertet mit Sonderstempel "REICHENBERG 1 Deutsche Reichspost 8 OKT. 1938 Heil Hitler!", geringe Auflage, Expertise Robert Brunel VP (2023): "Die Erhaltung ist einwandfrei.", Mi. 350.- für ungelaufen. . . . .	K1 ☒	150,—
1698FP	50 Heller Ganzsachenkarte mit Handstempel-Aufdruck "Wir sind frei! + Hakenkreuz", entwertet mit Sonderstempel "REICHENBERG 1 Deutsche Reichspost 8 OKT. 1938 Heil Hitler!", eine postalische Beförderung ist nicht belegbar, Expertise Robert Brunel VP (2023): "Die Erhaltung ist einwandfrei." . . . . .	P2 ☒	150,—
1699FP	1,20 Kronen Bildpostkarte mit Bild 6 mit Handstempelaufdruck "Wir sind frei! + Hakenkreuz", blanko entwertet mit Sonderstempel "REICHENBERG 1 Deutsche Reichspost 8 OKT. 1938 Heil Hitler!", Ecken etwas bestoßen - ansonsten tadellos, Expertise Brunel VP (2023): "Die Bildpostkarte ist selten." . . . . .	P4/06 ☒	250,—
1700FP	50 Heller Freimarke mit Handstempelaufdruck "Wir sind frei! + Hakenkreuz", tadellos gestempelt "Postamt Maffersdorf Tag der Befreiung 8. Okt. 1938" auf Briefstück, Auflage nur 500 Exemplare, Fotobefund Robert Brunel VP (2023): "Die Erhaltung ist einwandfrei.", Mi. 130.- . . . .	22 △	40,—
1701	60 Heller Freimarke mit Handstempelaufdruck "Wir sind frei! + Hakenkreuz", tadellos gestempelt "Postamt Maffersdorf Tag der Befreiung 8. Okt. 1938" auf Briefstück, Auflage nur 1.000 Exemplare, Fotobefund Robert Brunel VP (2023): "Die Erhaltung ist einwandfrei.", Mi. 80.- . . . .	23 △	30,—
1702	3 Kc. Freimarke mit Handstempel-Aufdruck "Wir sind frei! + Hakenkreuz", tadellos gestempelt "Reichenberg 1 8 Okt. 1938" auf Briefstück, Auflage nur 300 Stück, gepr. Brunel BPP, Mi. 200.- . . . . .	29 △	60,—
1703FP	3,50 Kronen Freimarke mit Handstempelaufdruck "Wir sind frei! + Hakenkreuz", Eckrandstück unten links mit Plattennummer "1A", gering unfrisch, gestempelt "Postamt Maffersdorf Tag der Befreiung 8. Okt. 1938" auf Briefstück, Auflage nur 350 Exemplare, Fotobefund Robert Brunel VP (2023). . . . .	30Pl.-Nr. △	300,—
1704	4 Kc. "Bad Podiebrad" mit Handstempel-Aufdruck "Wir sind frei! + Hakenkreuz", tadellos gestempelt "Reichenberg 1 8. Okt. 1938" auf Blankoumschlag, Auflage nur 180 Exemplare, gepr. Dr. Dub, Mi. 200.- . . . . .	31 ☒	75,—
1705	5 Kc. "Olmütz" mit Handstempel-Aufdruck "Wir sind frei! + Hakenkreuz", tadellos gestempelt "Reichenberg 1 8. Okt. 1938" auf Blankoumschlag, Auflage nur 100 Exemplare, gepr. Dr. Dub, Mi. 280.- . . . . .	32 ☒	100,—
1706	10 Kc. "Pressburg" mit Handstempel-Aufdruck "Wir sind frei! + Hakenkreuz", tadellos gestempelt "Reichenberg 1 8. Okt. 1938" auf nachbeschriftetem Umschlag, Auflage nur 70 Exemplare, gepr. Dr. Dub, Mi. 900.- für lose. . . . .	33 ☒	350,—
1707	50 Heller Freimarke mit Handstempelaufdruck "Wir sind frei! + Hakenkreuz", tadellos gestempelt "Postamt Maffersdorf Tag der Befreiung 8. Okt. 1938" auf Briefstück, Auflage nur 900 Exemplare, Fotobefund Robert Brunel VP (2023): "Die Erhaltung ist einwandfrei.", Mi. 40.- . . . .	34 △	Gebot
1708	1.60 Kc Kutterberg dunkelbräunlicholiv tadellos postfrisch, gepr. Gilbert und Dr. Dub, Mi. 100.- . . . . .	35 **	30,—



## Maffersdorf

1709FP	50 Heller und 1 Krone "Flugpost" mit Handstempelaufdruck "Wir sind frei! + Hakenkreuz", tadellos gestempelt "Reichenberg 10.10.38 Tag der Befreiung" auf Briefstücken, Auflage nur je 400 Exemplare, Expertise Robert Brunel VP (2023): "Die Erhaltung ist einwandfrei.", Mi. 400.-	36/37	△	150,—
1710	10 Heller "Falke" mit Handstempel-Aufdruck "Wir sind frei! + Hakenkreuz", gestempelt "Reichenberg 10.10.38" auf Briefstück, Auflage nur 250 Exemplare, gepr. Mahr BPP, Mi. 250.-	52	△	100,—
1711	20 Heller "Falke" mit Handstempel-Aufdruck "Wir sind frei! + Hakenkreuz", gestempelt "Reichenberg 10.10.38" auf Briefstück, Auflage nur 250 Exemplare, gepr. Mahr BPP, Mi. 250.-	53	△	100,—
1712	30 Heller "Falke" mit Handstempel-Aufdruck "Wir sind frei! + Hakenkreuz", gestempelt "Reichenberg 10.10.38" auf Briefstück, Auflage nur 250 Exemplare, gepr. Mahr BPP, Mi. 250.-	54	△	100,—
1713	9 Heller Zeitungsmarke mit Handstempel-Aufdruck "Wir sind frei! + Hakenkreuz", gestempelt "Reichenberg 10.10.38" auf Briefstück, Auflage nur 450 Exemplare, gepr. Mahr BPP, Mi. 120.-	58	△	50,—
1714	20 Heller Zeitungsmarke mit Handstempel-Aufdruck "Wir sind frei! + Hakenkreuz", gestempelt "Reichenberg 10.10.38" auf Briefstück, Auflage nur 280 Exemplare, gepr. Mahr BPP, Mi. 140.-	61	△	60,—
1715	50 Heller Zeitungsmarke mit Handstempel-Aufdruck "Wir sind frei! + Hakenkreuz", gestempelt "Reichenberg 10.10.38" auf Briefstück, Auflage nur 250 Exemplare, gepr. Mahr BPP, Mi. 140.-	62	△	60,—
1719	40 Heller "Portomärke" mit Handstempel-Aufdruck "Wir sind frei! + Hakenkreuz", gestempelt "Reichenberg 10.10.38" auf Briefstück, Auflage nur 200 Exemplare, gepr. Mahr BPP, Mi. 200.-	68	△	60,—
1720	50 Heller "Portomärke" mit Handstempel-Aufdruck "Wir sind frei! + Hakenkreuz", gestempelt "Reichenberg 10.10.38" auf Briefstück, Auflage nur 200 Exemplare, gepr. Mahr BPP, Mi. 220.-	69	△	70,—
1721FP	Einzelmarken aus Blockausgabe "Briefmarkenausstellung Pressburg" mit Handstempel-Aufdruck "Wir sind frei! + Hakenkreuz", gestempelt "Reichenberg 10.10.38" auf Briefstück, da es nur 350 Blocks gibt, sind Einzelmarken selten, Fotoatteste Osper: "echt und einwandfrei", Mi. 600.-	76/77	△	240,—
1722FP	<b>Blockausgabe "Briefmarkenausstellung Pressburg" mit Handstempel-Aufdruck "Wir sind frei! + Hakenkreuz", tadellos gestempelt mit Sonderstempel "REICHENBERG 8. OKT 1938", postfrische Originalgummierung!, Auflage nur 350 Stück, gepr., Mahr BPP, Mi. 1.200.-</b>	Bl.1	⊙	500,—
1723FP	50 Heller "Heiliger Methodios" mit Handstempel-Aufdruck "Wir sind frei! + Hakenkreuz", entwertet mit Sonderstempel "Reichenberg 1 -8.OKT 1938" auf Briefstück, sehr geringe Auflage - da nur wenige Einzelstücke aus Publikumsbesitz überstempelt wurden, Expertise Robert Brunel VP (2023): "Die Erhaltung ist einwandfrei.", Mi. 5.000.-	105	△	1800,—
1724	50 Heller "Legionärsmarke 1937" mit Handstempel-Aufdruck "Wir sind frei! + Hakenkreuz", gestempelt "Reichenberg 10.10.38", Auflage nur 100 Exemplare, gepr. Mahr BPP, Mi. 500.-	116	△	200,—
1725FP	50 Heller und 1 Kc. "Purkyne" mit Handstempel-Aufdruck "Wir sind frei! + Hakenkreuz", jeweils mit Sonderstempel "REICHENBERG 1 Deutsche Reichspost 8 OKT. 1938 Heil Hitler!" auf Blankoumschlag, Auflage nur 50 Sätze!, gepr. Mahr BPP, Reibg HP und Expertise Robert Brunel VP (2023): "Die Erhaltung ist einwandfrei.", Mi. 3.000.-	120/21	⊠	1000,—
1726FP	1 Krone und 2 Kronen "Fügner" je mit anhängendem Zierfeld mit Handstempelaufdruck "Wir sind frei! + Hakenkreuz" auf Marke und Zierfeld (!), auf postalisch nicht befördertem Beleg mit Sonderstempel "REICHENBERG 1 Deutsche Reichspost 8 OKT. 1938 Heil Hitler!", Auflage nur je 250 Stück - davon nur ein kleiner Teil mit Legende und von diesem wiederum auch nur ein geringer mit Aufdruck auf dem Zierfeld, gepr., Mahr BPP und Expertise Robert Brunel VP (2023): "Die Erhaltung ist einwandfrei.", Mi. 2.400.-	135/36Zfw	⊠	1000,—
1727FP	2 Kc. Fügner mit Handstempelaufdruck "Wir sind frei + Hakenkreuz" mit links anhängendem Zierfeld in Mischfrankatur mit 50 Heller Ausstellung Kaschau mit Handstempelaufdruck "Wir sind frei! + Hakenkreuz" zusammen mit 1 Pfg Hindenburg auf postalisch nicht befördertem Umschlag mit Sonderstempel "REICHENBERG 1 Deutsche Reichspost 8 OKT. 1938 Heil Hitler!", Expertise Robert Brunel VP (2023): "Die Erhaltung ist einwandfrei.", Mi. 645.-	136Zfw,138	⊠	200,—

## Maffersdorf

1728	50 H. bis 20 Kc. "Flugpost" mit Handstempel-Aufdruck "Wir sind frei! + Hakenkreuz", tadellos gestempelt "Postamt Maffersdorf 8. Oktober 1938" auf Briefstücken, Auflage nur 350 komplette Sätze, gepr. Dr. Hör, Dr. Dub, Osper BPP, Mi. 1.600.- (alter Ausruf 450).	36/43	△	350,—
1729	50 Heller und 1 Kc. "Macha" mit Handstempel-Aufdruck "Wir sind frei! + Hakenkreuz", tadellos gestempelt "Postamt Maffersdorf 8. Oktober 1938" auf Blanko-Karte, Auflage nur je 200 Exemplare, gepr. Mahr BPP, Mi. 600.-	111/12	⊠	200,—
1730	50 H. und 1 Kc. Sokol-Winterspiele mit Aufdruck "Wir sind frei! + Hakenkreuz", entwertet mit Sonderstempel "Postamt Maffersdorf 8. Oktober 1938" auf Blankokarte, Auflage nur 500 Sätze, Expertise Brunel VP (2017): "Die Erhaltung ist einwandfrei.", Mi. 340.-	127/28	⊠	100,—
1731	50 H. und 1 Kc. Sokol-Winterspiele mit Aufdruck "Wir sind frei! + Hakenkreuz", entwertet mit Sonderstempel "Postamt Maffersdorf 8. Oktober 1938" auf Briefstücken, Auflage nur 500 Sätze, Expertise Brunel VP (2017): "Die Erhaltung ist einwandfrei.", Mi. 340.-	127/28	△	100,—
1732	50 Heller "Pilsen" mit Handstempel-Aufdruck "Wir sind frei! + Hakenkreuz", waagerechtes Zwischenstegpaar mit überdrucktem Zierfeld, gestempelt "Maffersdorf 8. Oktober 1938" auf Briefstück, tadellos, Auflage nur 800 Stück davon nur wenige als Zwischenstegpaar und von diesen nur ein geringer Teil mit überdrucktem Zierfeld, gepr. Mahr BPP, Mi. 600.-	137ZW	△	200,—
1733	50 Heller "Ausstellung Pilsen" und 50 Heller "Ausstellung Kaschau", je als Zwischenstegpaar mit Zierfeld, Marken und Zierfeld mit Handstempel-Aufdruck "Wir sind frei! + Hakenkreuz", gestempelt "Maffersdorf 8. Oktober 1938", tadellos erhalten, Auflage nur 800 bzw. 900 Exemplare und davon nur ein geringer Anteil als Zwischenstegpaare, gepr. Osper und Fotoattest Robert Brunel VP: "Die Erhaltung ist einwandfrei.", Mi. 1.200.- (alter Ausruf 400)	137ZW,138ZS	△	300,—
1734	50 Heller "Kaschau" mit Handstempel-Aufdruck "Wir sind frei! + Hakenkreuz", senkrechtes Zwischenstegpaar mit überdrucktem Zierfeld, gestempelt "Maffersdorf 8. Oktober 1938" auf Briefstück, tadellos, Auflage nur 800 Stück davon nur wenige als Zwischenstegpaar und von diesen nur ein geringer Teil mit überdrucktem Zierfeld, gepr. Mahr BPP, Mi. 600.-	138ZS	△	200,—

## Rumburg

1735FP	1 Krone Kartenbrief mit Aufdruck "Wir sind frei! + Hakenkreuz", entwertet "+ Warnsdorf 1 + 19.X.38-18 / 4d", tadellose Erhaltung, Auflage 850 Exemplare, Expertise Robert Brunel VP (2023): "Die Erhaltung ist einwandfrei mit vollständigen Rändern."	K1	⊠	150,—
1736FP	1,20 Kronen Bildpostkarte mit Bild 5, mit Aufdruck "Wir sind frei! + Hakenkreuz", blankogestempelt "Rumburg * Tag der Befreiung * 22.9.38", abgesehen von etwas bestoßenen Ecken in frischer Gesamterhaltung, Expertise Robert Brunel VP (2023).	P9/05	⊠	100,—
1737FP	1,20 Kronen Bildpostkarte mit Bild 6, mit Aufdruck "Wir sind frei! + Hakenkreuz", blankogestempelt "Rumburg * Tag der Befreiung * 22.9.38", abgesehen von etwas bestoßenen Ecken in frischer Gesamterhaltung, Expertise Robert Brunel VP (2023).	P9/06	⊠	100,—
1739	100 H. auf 10 H, 20 H und 50 H. "Falke" mit Aufdruck "Wir sind frei! + Hakenkreuz", tadellos gestempelt mit Befreiungstempel vom 22.9.38 auf Briefstück, Auflage nur 200, 350 bzw. 2.500 Exemplare, gepr. Mahr BPP, Mi. 1.230.-	22,19/20	△	400,—
1740FP	5 H. bis 1 Kc. Portomarken mit Aufdruck neuer Wertstufen und "Wir sind frei! + Hakenkreuz", entwertet "Rumburg * Tag der Befreiung * 22.9.38" auf Briefstücken, tadellose Erhaltung, Auflage nur 4.000 Sätze, Expertise Robert Brunel VP (2023): "Die Erhaltung ist einwandfrei.", Mi. 230.-	36/43	△	80,—

## Albanien

1741FP	5 Qin. und 65 Qin. als portugerechte Frankatur auf zensiertem Einschreiben von "Tirane * 19.-2.44-11" nach Guben mit rückseitig abgeschlagenem Ankunftsstempel vom 6.3.44, Kuvert mittig gefaltet (wie für Geschäftsbriefe nicht unüblich), im Übrigen in sehr frischer und tadelloser Erhaltung, ohne jegliche Signaturen, ein begehrenswertes Stück, Expertise Robert Brunel VP (2023): "Briefe aus der Zeit der deutschen Besetzung Albaniens sind selten."	4,9	⊠	2000,—
--------	--	-----	---	--------



<b>Adria - Alpenvorland</b>			
1743	5 Cent bis 30 Lire Freimarkenausgabe ähnlich der Landschaftsreihe Laibach Mi.-Nr. 45/60, tadellos postfrisch. Laut Michel soll das eine "Phantasieausgabe" sein, was wir aufgrund der hervorragenden künstlerischen und technisch aufwendigen Ausführung (Stichtiefdruck!) nicht so richtig glauben können ! . . . . .	**	150,—
<b>Böhmen &amp; Mähren</b>			
1744	5 H. - 10 Kr. gestempelt " PRAHA 5.XII.1939" auf adressiertem großformatigem Express-R-Brief, als Briefstück geprüft Mahr BPP . . . . .	1/19 ☒	100,—
1745	5 H. - 10 Kr. postfrisch kpl in 4er-Blocks, teils vom Bogenrand, gepr. Karasek, Mi. 520.- . . . . .	1/19 **	120,—
<b>Zulassungsmarken Ghetto Theresienstadt</b>			
1746FP	Zulassungsmarke, gezähnt, tadellos postfrisch, gepr. Gilbert, Mi. 700.- . . . . .	1 **	200,—
1747FP	Zulassungsmarke, vom rechten Bogenrand, gestempelt "Prag", tadellos, gepr. Gilbert, Mi. 500.- . . . . .	1 ☉	150,—
1748FP	Einzelmarke aus Souvenirblock in schwarz, geschnitten, ungebraucht ohne Gummierung - wie verausgabt, gepr. Mahr BPP . . . . .	(RK1) (*)	100,—
1749FP	Einzelmarke aus Souvenirblock in braun, geschnitten, ungebraucht ohne Gummierung - wie verausgabt, signiert . . . . .	(RK2) (*)	100,—
<b>Flämische Legion</b>			
1750	+ 50 Fr. "Für unsere Soldaten an der Ostfront", alle vier Farben, tadellos postfrisch, Mi. 110.- . . . . .	I/IV **	35,—
1751P	+ 50 Fr. "Für unser Soldaten an der Ostfront", alle vier Farben, Abart "ungezähnt", 50 C. blau in seltener Type II (kleine Schrift der Wertangabe), postfrisch/ungebraucht, Expertise Brunel VP (2022): "Die Mi.Nr. III weist leichte Haftspuren auf der Gummiseite auf, die Mi.Nr. IV eine Falzspur, die sonstige Erhaltung ist einwandfrei.", Mi. 1.420.- für * und **, seltene Ausgabe, zumal die 50 C. blau in Type III! . . . . .	I/VI/III **/*	450,—
1752	+ 50 Fr. "Für unser Soldaten an der Ostfront" mit farbigem Flugzeugaufdruck und Jahreszahl "1943", alle vier Farben, je im kompletten Kleinbogen zu vier Werten, Ränder teils */kl. Fleck, Marken tadellos postfrisch, signiert, Mi. 1.800.- . . . . .	V/VIIIKB **	450,—
1753	+ 5 Fr. - + 100 Fr. Kaiserbildnisse, kompletter Satz mit sechs Werten, tadellos postfrisch, Fotobefund Brunel VP (2020): "Die Erhaltung ist einwandfrei.", Mi. 260.- . . . . .	IX/XIV **	80,—
1754	+ 5 Fr. bis + 100 Fr. Kaiserbildnisse 1943, kpl. Satz zu sechs Werten in Kleinbogen, tadellos postfrisch, gepr. Kruschke, Mi. 1.100.- . . . .	IX/XIV KB **	300,—
1755	Nicht ausgegeben: + 10 - +100 Fr. Soldaten und Flugzeuge 1944, gezähnt, 5 Werte komplett, tadellos postfrisch, gepr. Kruschke, Auflage nur 6.000 Sätze, Mi. 600.- . . . . .	XV/XIXA **	250,—
1756	Nicht ausgegebene Marken: + 10 Fr. Soldaten und Flugzeuge 1944, ungezählter Probedruck-Kleinbogen auf ungummierten Papier, rückseitig zusätzlicher kopfstehender Druck der + 50 Fr. Marke, tadellos . . . . .	XVPKB (*)	220,—
1757FP	Nicht ausgegeben: + 10 - +100 Fr. Soldaten und Flugzeuge 1944, ungezähnt, 5 Werte komplett, tadellos postfrisch, gepr. Kruschke, Auflage nur 12.000 Sätze, Mi. 500.- . . . . .	XV/XIXB **	200,—
1758	Nicht ausgegebene Marken: + 15 Fr. Soldaten und Flugzeuge 1944, ungezählter Probedruck-Kleinbogen auf ungummierten Papier, rückseitig zusätzlicher kopfstehender Druck der + 50 Fr. Marke, tadellos . . . . .	XVIPKB (*)	220,—
1759	Nicht ausgegebene Marken: + 100 Fr. Soldaten und Flugzeuge 1944, ungezählter Probedruck-Kleinbogen auf ungummiertem Papier, rückseitig zusätzlicher, nach rechts verschobener Druck der + 50 Fr. Marke, tadellos . . . . .	XIXPKB (*)	220,—
1760FP	Nicht ausgegebene Marken: + 50 Fr. Luftwaffe mit Aufdruck "LANGEMARK", gezähnt, postfrisch, Mi. 250.- - letzter Zuschlag in unserer 185. Auktion für ein qualitativ vergleichbares Exemplar = 160.- Euro. . . . .	XXA **	100,—
<b>Wallonische Legion</b>			
1761	+ 20 Fr. bis + 100 Fr. "Für unsere Soldaten an der Ostfront", kompletter Satz mit vier Werten - einheitlich Eckrand unten rechts, tadellos postfrisch, Mi. 180.- . . . . .	I/IV **	60,—
<b>Französische Legion</b>			
1766FP	25 Rpf. und 40 Rpf. Hitler je mit Aufdruck "rer G. T. M. / Halbmond + Stern / 8 mai 1945" sog. "TABORS MAROCAINS", 25 Rpf. postfrisch und die 40 Rpf. mit Haftstellen, tadellos, die Tabors Marocains waren eine Elitegruppe, bestehend aus Elitekämpfern welche im 2. Weltkrieg zum Einsatz kamen und der damals deutschfreundlichen Vichy-Regierung unterstanden, nur diese zwei Wertstufen wurden in sehr kleiner Auflage überdruckt, extrem selten, wir können diese Seltenheiten mit diesem Angebot erst das zweite Mal seit Firmenbestehen anbieten! Fotoattest Piele: "Die Qualität ist einwandfrei." . . . . .	**	300,—
1767P	Blockausgabe "Freiwilligen-Legion" sog. Eisbär-Block, auf Blanko-Umschlag mit Feldpostnormstempel "Feldpost b 29.1.42", tadellos, Expertise Brunel VP (2022): "Die Erhaltung ist einwandfrei.", Mi. 800.- . . . . .	BI.I ☒	250,—
1768	Blockausgabe "Freiwilligen-Legion" sog. Eisbär-Block, postfrisch, Originalformat, Pracht, Mi. 800.- . . . . .	BI.I **	200,—
1770	Blockausgabe "Freiwilligen-Legion" sog. Eisbär-Block, Plattenfehler I "Strich über der oberen Randlinie", postfrisch, Expertise Brunel VP (2022): "Die Gummierung weist minimale Haftpunkte im linken Rand auf, im Übrigen ist die Erhaltung ist einwandfrei.", Mi. 1.200.- . . . .	BI.IPFI **	200,—
1771	<b>Flugpostvignetten, je senkrecht Oberrandpaar auf Feldpostbrief mit Feldpost-Adler-Rundstempel a/744 vom 26.1.43 nach Nizza (Ank.Stpl. 15.2.43), geprüft Tust BPP und Attest Tust BPP: "Der Brief ist postalisch gelaufen, eine Verwendung von der Ostfront nicht nachweisbar."</b> . . . . .	II,III(2) ☒	500,—
1772	Flugpostvignetten, beide Farben, je im Bogen, tadellos postfrisch, dabei diverse Plattenfehler, Mi. 1.500.- + . . . . .	II/III Bogen **	450,—
1773P	Ministerblock in schwarzopalgrün auf Büttenskarton, Auflage nur ca. 200 Exemplare, Fotoattest Kruschke: "Der Karton hat mehrere kleine Stockflecken.", Mi. 900.- . . . . .	IIIM1 (*)	220,—
1774	1 Fr. versch. Kriegsdarstellungen in allen 5 Farben, Bogensatz zu 25 Marken mit jeweils 10 anhängenden Leerfeldern, davon eins mit Datum 2-4-42, tadellose Erhaltung, Mi. 1.170.- . . . . .	VI/X Bogen **	350,—
1775P	Feldwache vor Moskau, Probedruck in blau auf ungummiertem Papier, ungezähnt, Viererblock mit links anhängenden Zierfeldern, in Einheiten selten angebotener Probedruck, Mi. 1.400.-++ . . . . .	XP(4) (*)	350,—
1776	Feldwache vor Moskau, Probedrucke in den Farben laugrün, violett, dunkelrot, braun und blau, auf ungummiertem Papier, ungezähnt, für jeden Wert Fotoattest-Kopie (für den ganzen Bogen) Herbst (2007): "schon Einzelwerte sind sehr selten.", Mi. 1.250.- . . . . .	XP(5) (*)	300,—
1777	Feldwache vor Moskau, Probedruck mit links anhängendem Zierfeld, blau auf ungummiertem Papier, ungezähnt, Fotoattest-Kopie (für den ganzen Bogen) Herbst (2007), Mi. 550.- . . . . .	XPZf (*)	150,—
<b>Frankreich - Dünkirchen</b>			
1778FP	Ganzsachen-Karte 80 c. Arc de Triomphe, in Besitz des Publikums befindlich, bei Einlieferung mit Aufdruck in Type I versehen und ohne Text befördert von "DUNKERQUE 14.7.40" nach Ghyselde mit Ankunftsstempel, derartige Postkarten sind sehr selten, Fotoattest Herbst VP	Frank.P78I ☒	150,—
1780FP	50 c. Friedensallegorie, waager. Paar vom rechten Bogenrand mit Aufdruck Type I, auf portugiesischem Ortsbrief von "DUNKERQUE Nord 24.7.40" mit Ankunftsstempel Fotoattest Herbst VP, Mi. 600.- . . . . .	2I ☒	150,—

**Alle Einzellose und Atteste sind unter  
www.reinhardfischerauktionen.de  
farbig abgebildet!**



## Frankreich - Festung Lorient

1781P	20 C. Freimarke violett purpur, waagerechtes Paar mit Aufdruck in Type II, rückseitig wie üblich Teilabschlag des Poststempels "Coudekerque-Branche" als Echtheitskennzeichnung, tadellos ungebraucht, Fotoattest Lothar Herbst VP (2017): "Die Erhaltung ist einwandfrei. Aufgrund der kleinen Auflage von nur ca. 80 - 100 Paaren sind diese Marken sehr selten." Mi. 1.400.-	10II *	500,—
1782	10 C. Freimarke "Mercurkopf" und 90 C. Sondermarkenausgabe "Weltausstellung 1937 in Paris" mit Aufdruck in Type I, portogerechte Mischfrankatur auf Brief von "Ghyvelde 21.07.1940" nach Dünkirchen mit rs. Ankunftsstempel vom "22.07.1940", tadellose Erhaltung, Expertise Lothar Herbst VP (2019): "Die Erhaltung ist einwandfrei. Die Marken sind nur in sehr geringer Stückzahl bekannt, daher sind sie sehr selten.", Mi. 1.000.-	52,151 ☒	300,—
1783P	25 C. Freimarke "Mercurkopf" mit Aufdruck in Type I, gemeinsamer, waagerechter über alle vier Marken gehender Aufdruck, portogerechte Mehrfrankatur auf Brief von "Ghyvelde 29.07.1940" nach Dunkerque mit rs. Ankunftsstempel vom "30.07.1940", tadellose Erhaltung, Expertise Lothar Herbst VP (2018): "Die Erhaltung ist einwandfrei. Die Marken sind nur in sehr geringer Stückzahl bekannt, daher sind sie sehr selten.", Mi. 1.000.-	59(4) ☒	250,—
1784P	25 C. Freimarke "Mercurkopf" und 75 C. Freimarke "Paul Doumer" mit Aufdruck in Type I, portogerechte Mischfrankatur auf Brief von Ghyvelde 21.07.1940 nach Dunkerque mit rückseitigem Ank.-Stempel vom 22.07.1940, tadellose Erhaltung, Expertise Lothar Herbst VP (2019): "Die Erhaltung ist einwandfrei. Die Marken sind nur in sehr geringer Stückzahl bekannt, daher sind sie sehr selten.", Mi. 1.700.-	59,77 ☒	300,—
1785	30 C. Freimarke "Mercurkopf" und 70 C. Sondermarkenausgabe "Südfrauzösin (Languedoc)" mit Aufdruck in Type I, portogerechte Mischfrankatur auf Brief von "Ghyvelde 12.07.1940" nach Dünkirchen mit rs. Ankunftsstempel vom "13.07.1940", tadellose Erhaltung, Expertise Lothar Herbst VP (2019): "Die Erhaltung ist einwandfrei. Die Marken sind nur in sehr geringer Stückzahl bekannt, daher sind sie sehr selten.", Mi. 700.-	62,133 ☒	250,—
1786	50 C. Freimarke "Mercurkopf" mit Aufdruck in Type I, waagerechtes Paar mit Aufdruck, portogerechte Mehrfrankatur auf Brief von "Ghyvelde 2.08.1940" nach Dunkerque mit rs. Ankunftsstempel vom "3.08.1940", tadellose Erhaltung, Expertise Lothar Herbst VP (2018): "Die Erhaltung ist einwandfrei. Die Marken sind nur in sehr geringer Stückzahl bekannt, daher sind sie selten.", Mi. 400.-	67(2) ☒	100,—
1787	50 C. Freimarke "Mercurkopf" mit Aufdruck in Type I, waagerechtes Paar mit Aufdruck, Abart "kopfsteherender Aufdruck", portogerechte Mehrfrankatur auf Brief von "Ghyvelde 26.07.1940" nach Dunkerque mit rs. Ankunftsstempel vom "27.07.1940", tadellose Erhaltung, Expertise Lothar Herbst VP (2018): "Die Erhaltung ist einwandfrei. Die Marken sind nur in sehr geringer Stückzahl bekannt, daher sind sie selten, mit kopfstehenden Aufdruck sehr selten.", Mi. 800.-	67Kw ☒	250,—
1788	50 Cent Sondermarke "100 Jahre Zugehörigkeit Algeriens zu Frankreich" mit Handstempel-Aufdruck in Type I, portogerechte Mehrfachfrankatur auf Brief von Ghyvelde 21.07.1940 nach Dunkerque mit rückseitigem Ank.-Stempel vom 22.07.1940, Expertise Lothar Herbst VP (2018): "Die Erhaltung ist einwandfrei. Die Marken sind generell nur in sehr geringer Stückzahl bekannt, daher sind sie sehr selten. Mehrfachfrankaturen mit Sondermarken sind sehr selten.", Mi. 2.100.-	109 ☒	400,—
1789	50 C. Sonderausgabe "Congres du B.I.T. 1930" mit Aufdruck in Type I, portogerechte Mehrfachfrankatur auf Brief von Ghyvelde 3.7.1940 mit rückseitigem Ank.-Stempel vom 4.07.1940, tadellose Erhaltung, Expertise Lothar Herbst VP (2019): "Die Erhaltung ist einwandfrei. Die Marken sind nur in sehr geringer Stückzahl bekannt, daher sind sie sehr selten.", Mi. 1.500.-	110(2) ☒	300,—
1790	50 C. Sonderausgabe "Congres du B.I.T. 1930" mit Aufdruck in Type I, Aufdruck kopfstehend, portogerechte Mehrfachfrankatur auf Brief von Ghyvelde 14.7.1940 nach Dunkerque mit rückseitigem Ank.-Stempel vom 15.07.1940, tadellose Erhaltung, Expertise Lothar Herbst VP (2019): "Die Erhaltung ist einwandfrei. Die Marken sind nur in sehr geringer Stückzahl bekannt, daher sind sie sehr selten. Mehrfachfrankaturen mit Sondermarken und kopfstehenden Aufdruck sind besonders selten.", Mi. 2.000.-	110Kw ☒	500,—
1791	1 Fr. Wohltätigkeitsausgabe "Marschall F. Foch" mit Aufdruck in Type I, Abart "kopfsteherender Aufdruck", portogerechte Einzelfrankatur auf Brief von "Ghyvelde 8.07.1940" nach Dünkirchen mit rs. Ankunftsstempel vom "9.07.1940", tadellose Erhaltung, Expertise Lothar Herbst VP (2018): "Die Erhaltung ist einwandfrei. Die Marken sind nur in sehr geringer Stückzahl bekannt, daher sind sie sehr selten, besonders Marken mit kopfstehenden Aufdruck.", Mi. 1.500.-	174K ☒	400,—

## Frankreich - Festung Lorient

1792FP	30 C. Freimarke rot mit Aufdruck "Festung Lorient", Abart "kopfsteherender Aufdruck", tadellos postfrisch, Auflage nur 600 Stück - davon nur wenige Werte mit kopfstehendem Aufdruck, Fotoattest Lothar Herbst VP (2016): "Gummiseit herstellungsbedingtes Farbpünktchen vorhanden. Die Erhaltung ist einwandfrei.", Mi. 1.200.-	2K **	450,—
1793FP	60 C. Freimarke mit Aufdruck "Festung Lorient", Abart "doppelter Aufdruck", tadellos postfrisch, Auflage nur 105 Marken - davon nur wenige mit Kopf stehendem Aufdruck, Fotoattest Lothar Herbst VP (2016): "Die Erhaltung ist einwandfrei.", Mi. 2.200.- - sehr seltene Marke!	5DD **	1000,—
1794FP	70 C. Freimarke orange mit Aufdruck "Festung Lorient", Abart "kopfsteherender Aufdruck", tadellos postfrisch, unsigned, Fotoattest Lothar Herbst VP (2015): "Die Erhaltung ist einwandfrei. Aufgrund der kleinen Auflage von nur 300 Marken sind diese sehr selten." Mi. 1600,-	6K **	500,—
1795FP	1,50 Fr dunkelrotbraun tadellos ungebraucht mit sauberem Erstfalzrest, signiert Sch(midt), Mi. 400.-	10 *	80,—
1796FP	1,50 Fr. Freimarke braun mit Aufdruck "Festung Lorient", tadellos postfrisch und ohne jegliche Signaturen, Auflage nur 1.800 Stück, Fotoattest Lothar Herbst VP (2016): "Die Erhaltung ist einwandfrei." Mi. 600,-	10 **	200,—
1797FP	1,50 Fr. Freimarken dunkelrotbraun mit Aufdruck "Festung Lorient", Abart "kopfsteherender Aufdruck", tadellos postfrisch ohne jegliche Signaturen, Auflage nur 1.800 Stück - davon nur ein ganz geringer Teil mit Kopf stehendem Aufdruck, sehr selten, Fotoattest Herbst VP (2016): "Die Erhaltung ist einwandfrei." Mi. 900,-	10K **	250,—
1798FP	5 Fr. Freimarke ocker/schwarz/karmin mit Aufdruck "Festung Lorient" auf Unterlage mit Entwertung durch Zensurstempel "Festung Lorient 23. März 1945" und hds. Signum des Zensuroffiziers Schmitt, tadellose Erhaltung, mit einer Auflage von nur 75 Stück eine der Raritäten aller Ausgaben "Deutsche Besetzung II. Weltkrieg", ausführliches Fotoattest Kruschke (2009): "Die Erhaltung ist einwandfrei.", Mi. 6.000.-	14 △	2000,—

## Frankreich - St. Nazaire

1800P	50 C. und 2 Fr. Handelskammer, Probedrucke in Originalfarben auf glänzendem gelblichen Papier, ungezähnt, ungebraucht ohne Gummierung - wie hergestellt, tadellos, Mi. 800.-	1/2Pll (*)	220,—
1801	50 C. und 2 Fr. Handelskammermarken, ungebraucht ohne Gummierung - wie verausgibt, bestens gepr. Calves, Mi. 600.-	1/2a (*)	180,—
1802P	2 Fr. Handelskammer, Probedrucke in Originalfarben auf glänzendem gelblichen Papier, ungezähnt, ungebraucht ohne Gummierung - wie verausgibt, tadellos, u.a. gepr. Pickenpack mit Attest, Mi. 400.-	2Pll (*)	110,—
1803FP	Gebührenzettel für Einschreibesendungen 4,50 Fr., Type I b, auf R-Brief von La Turballe nach La Baule mit Ankunftsstempel, Fotoattest Herbst VP	3I ☒	50,—
1804	4,50 Fr. Ganzsachen-Umschlag zusammen mit 50 C. Allegorie als portogerechte Verwendung von "GUERANDE 19-3 45" nach La Baule-sur-Mer mit Ankunftsstempel, tadellose Erhaltung, seltenes Stück	U1 ☒	100,—

## SAVERNE LIBRE

1807	1 Pfg bis 80 Pfg Hitler mit Aufdruck "R. F. V Saverne libre", 18 Werte, tadellos postfrisch, gepr. St(urm), selten angeboten!	**	200,—
------	---	----	-------

## Generalgouvernement

1808FP	12+18 Gr bis 1+1 Zl und Mi.-Nr. 75 auf portogerechtem Brief (Einschreiben, Luftpost, Rohrpost, Eilboten), von KRAKAU 17.03. 1943 nach BERLIN	96/100,75 ☒	50,—
--------	--	-------------	------



1810FP	1 Zloty "400. Todestag von Michael Kopernikus", Druckprobe, kompletter Druckbogen mit vier Kleinbogen (Formnummern II/1, II/2, II/3 und II/4) auf ungummiertem, holzhaltigem gelblichem Andruckpapier ohne Dateneindruck im Format 430 x 340 mm. Abgesehen von einer leichten Knitterspur oben rechts - die laut Attest unbedeutend ist, in tadelloser Erhaltung, unsigniert. Fotoattest Detlef Pfeiffer BPP (2014): "Dies ist der bisher einzig bekannte, unzerteilte Druckbogen mit der Formnummer II, und ist somit ein Unikat." - Von musealem Charakter, ein Muss für die große Generalsammlung Deutschland oder eine Spezialsammlung Generalgouvernement! . . . . .	104P2 (*)	6000,—
1811	Bauwerke 1943, 2 bis 6 Zloty als kompletter postfrischer Bogensatz, ungezähnt, Mi. 750,- . . . . .	113/15U **	150,—
1812FP	4 Zl. Bauwerke, Probedruck auf gelblichem Papier, ungezähnt, ungebraucht ohne Gummi, wie verausgibt, selten, Fotoattest Pfeiffer BPP, Mi. 1000,- . . . . .	114P3 (*)	300,—

### Ghetto-Post Lodz / Litzmannstadt

1813FP	5 Pfg zinnober, tadellos ungebraucht ohne Gummierung wie verausgibt, seltene Marke, gepr. Jungjohann BPP u. a., Mi. 650,- . . . . .	I (*)	200,—
1814FP	5 Pfg olivgrün, ungebraucht ohne Gummierung - wie verausgibt, gepr. Dr. Jonas, Mi. 500,- . . . . .	IIa (*)	150,—
1815FP	10 Pfg bläulichgrün auf weißem Papier, ungebraucht ohne Gummierung - wie verausgibt, tadellose Erhaltung, seltene Marke, signiert, Mi. 700,- . . . . .	IIby (*)	250,—
1816FP	10 Pfg dunkelbläulichgrün auf bräunlichem Papier, tadellos ungebraucht ohne Gummierung - wie verausgibt, gepr. Jungjohann BPP, Mi. 700,- . . . . .	IIbz (*)	250,—
1817FP	5 Pfg bis 20 Pfg 2. Ausgabe für die lokale Post im Ghetto, je vom linken Bogenrand, 10 Pfg mit Gummierung und 5 Pfg sowie 20 Pfg ohne Gummierung - wie verausgibt, signiert, Mi. 300,- . . . . .	III/V (*)/**	100,—
1818FP	10 Pfg, Essay in nicht erschienener Zeichnung in blaugrün, gezähnt, auf gummiertem Karton-Glanzpapier, äußerst selten, gepr. Jungjohann BPP . . . . .	IVEssay *	250,—

### Jersey

1819FP	1/2 Pence bis 1 Shilling "Britische Freimarken (Kleinformate)" mit Aufdruck "Hakenkreuz + JERSEY 1940", elf Werte in tadellos postfrischer Erhaltung ohne jegliche Signaturen, die Aufdrucke auf den britischen Urmarken wurden auf Anordnung des deutschen Hauptmanns Gussek hergestellt - die Überdruckausgabe jedoch nicht genehmigt, von diesen Werten betrug die Auflage nur 60 Exemplare je Stück und ein großer Teil dieser wurde wieder vernichtet, mit diesem Angebot handelt es sich um eine der wenigen Möglichkeiten diese Ausgabe für die eigene Sammlung zu erstehen, Expertise Robert Brunel VP (2023): "Die Erhaltung ist einwandfrei." Wir kennen zu dieser Ausgabe nur ein Auktionsergebnis, im Jahr 2006 wurde ein Satz mit 12 Werten mit bei Sothebys London mit 17.000 britischen Pfund zugeschlagen, was nach damaligem Umrechnungskurs etwa 25.000 Euro entsprach. . . . .	**	10000,—
1820FP	1 1/2 D. bis 3 D. "Britische Freimarken (Querformate)" mit Aufdruck "Hakenkreuz + JERSEY 1940", drei Werte in tadellos postfrischer Erhaltung ohne jegliche Signaturen, die Aufdrucke auf den britischen Urmarken wurden auf Anordnung des deutschen Hauptmanns Gussek hergestellt - die Überdruckausgabe jedoch nicht genehmigt, von diesen Werten betrug die Auflage nur 40 Exemplare je Stück und ein großer Teil dieser wurde wieder vernichtet, mit diesem Angebot handelt es sich um eine der wenigen Möglichkeiten diese Ausgabe für die eigene Sammlung zu erstehen, Expertise Robert Brunel VP (2023): "Die Erhaltung ist einwandfrei." Wir kennen zu dieser Ausgabe nur ein Auktionsergebnis, im Jahr 2006 wurde ein Satz mit 12 Werten mit bei Sothebys London mit 17.000 britischen Pfund zugeschlagen, was nach damaligem Umrechnungskurs etwa 25.000 Euro entsprach. . . . .	**	5000,—
1821	1/2 - 3 d. Landschaften komplett in waagerechten Paaren mit Zwischensteg, tadellos postfrisch, unsigniert, Mi. 230,-, letzter Zuschlag in unserer 182. Auktion = 150,- Euro. . . . .	3/8ZW **	100,—

### Kotor

1822FP	0,50 L. a. 10 C. - 10 L. a. 20 C. Freimarken komplett, bis auf der Wert zu 1 Lire (WZ kopfstehend) alle mit Wasserzeichen Krone normal stehend, tadellos postfrisch, Auflage nur ca. 5.000 Sätze, Mi.-Nr. 1 I, 2 III, 3 III, 4 III, 5 I und 6 I, Expertise Brunel VP (2020) "Die Erhaltung der Marken ist einwandfrei.", Mi. 1.100,- . . . . .	1/6 **	350,—
1823P	0,50 L auf 10 C bis 10 L auf 20 C tadellos postfrisch komplett mit 2X+Y und 3X+Y, jeder Wert tiefst gepr. Kruschke BPP, Mi. 1.650,- . . . . .	1/6X,Y **	500,—

### Kurland

1824P	6 auf 5 Pfg -12 Pfg, komplett postfrisch, tadellos, signiert Seifert, Fotobefund Brunel VP, Mi. 250,- . . . . .	1/4A/B **	80,—
1825	6 auf 5 - 20 Pfg Hitler und 12 Pfg auf Zulassungsmarke durchstochen, 4 Werte, dabei die 6 a. 5 Pfg mit in der guten Type wz, tadellos postfrisch, alle Werte gepr. BPP, Mi. 199,- . . . . .	1wz/4By **	50,—
1826	6 auf 10 Pfg Hitler, senkrechter 3er-Streifen mit rechtem Bogenrand, dabei die Aufdruckfehler II "Wertziffer '6' schmaler" und VI "Loch" in beiden Aufdruckbalken", tadellos postfrisch, interessante und dekorative Einheit, gepr. van Loo BPP, Mi. 200,-+ . . . . .	2II,2,2VI **	50,—
1828	12 auf Feldpostpäckchenzulassungsmarke, gezähnt, waagerechtes Paar, Felder 19/20 - linke Marke Variante III, entwertet "Liepaja Latvija / L", Fotobefund Brunel VP (2020): "Die Entwertung erfolgte zu philatelistischen Zwecken ... Die Erhaltung ist einwandfrei.", Mi. 270,- . . . . .	4AIII/4A △	70,—
1829	12 auf Zulassungsmarke gezähnt mit waagerechter Gummiriffelung, tadellos postfrisch, tiefst gepr. Dr. Dub, Mi. 150,- . . . . .	4Ay **	50,—

### Laibach

1830	5 C. bis 50 L. auf 1,75 Lire Freimarken und 1,25 Lire Eilmarke, kompletter Satz mit 20 Werten, tadellos postfrisch, Mi. 400,- . . . . .	1/20 **	110,—
1831	10 C. Freimarke auf als Drucksache frankiertem Brief mit Nachtaxierung und aus Markenmangel italienischen Paketmarken auf frankiert, entwertet "Laibach 13.1.45", Expertise Brunel VP (2022): "Die Erhaltung ist einwandfrei." . . . . .	2u. a. ☒	150,—
1832	20 C. und 40 C. Freimarken zusammen mit Italien Paketmarke 2 Lire als portugiesische Frankatur auf zensiertem R-Brief nach Hohensalza, da der Postverkehr eingestellt war, ging der Brief zurück an den Absender, der Umschlag etwas lädiert, seltene Bedarfspost, Expertise Brunel VP (2022) . . . . .	4,6 u. a. ☒	150,—
1834P	20 Lire auf 20 C, Wasserzeichen kopfstehend, ungebraucht - leicht stockfleckig, Auflage nur 100 Exemplare, Fotoattest Kruschke BPP (2007), Mi. 1.300,- für * . . . . .	17Z *	180,—
1835	15 C. Freimarke (2), 2 Lire Freimarke sowie 30 C. Portomarke als tarifrichtige Frankatur auf Einschreiben von "Laibach 8.III.45" nach Horjul mit rückseitigem Ank.-Stempel, Expertise Brunel VP (2022): "Die Klappe fehlt, die Erhaltung der Frankatur ist einwandfrei." . . . . .	25,3(2),Porto3 ☒	120,—

### Litauen - Landesausgabe

1837	2 Kop. bis 80 Kop. Freimarke, 2 Kop. waagerechtes Paar, alle anderen Werte im Viererblock, tadellos postfrisch, Mi. 660,- . . . . .	1/9 **	170,—
1839P	80 Kop. Landesausgabe mit doppeltem Aufdruck auf der Vorder- und Rückseite, postfrisches Prachtstück mit 2 kaum sichtbaren, gelblichen Punkten, Fotoattest Kruschke BPP, seltene Abart mit einer Auflage von 50 Stück! Mi. 3.000,- . . . . .	9DDI **	500,—
1840P	5 Kop. bis 1 R. Freimarken mit Aufdruck "Vilnius", gestempelt "VILNIUS C -d- 17 7 41" auf beschriftetem Umschlag, Fotoattest Kruschke: "Die Erhaltung ist einwandfrei.", Mi. 2.000,- . . . . .	10/18 ☒	400,—

### Litauen - Lokalausgabe Alsedziai

1841P	5 Kop. Freimarke Werktätige mit schwarzgrauem Handstempel-Aufdruck "Laisvi/Alsedziai/24-VI-41", tadellos gestempelt, sehr geringe Auflage, gepr. Kruschke BPP und Dr. Oertel, Mi. 500,- . . . . .	2 ☉	250,—
1842P	10 Kop. Freimarke Werktätige mit schwarzgrauem Handstempel-Aufdruck "Laisvi/Alsedziai/24-VI-41", tadellos gestempelt, sehr geringe Auflage, gepr. Kruschke BPP und Dr. Oertel, Mi. 500,- . . . . .	3 ☉	250,—



## Litauen - Lokalausgabe Zarasai

1843P	15 Kop. Freimarke Werktätige mit schwarzgrauem Handstempel-Aufdruck "Laisvi/Alsedziai/24-VI-41", tadellos gestempelt, sehr geringe Auflage, gepr. Krischke BPP und Dr. Oertel, Mi. 500.-	4 ☉	250,—
1844P	20 Kop. Freimarke Werktätige mit schwarzgrauem Handstempel-Aufdruck "Laisvi/Alsedziai/24-VI-41", tadellos gestempelt, sehr geringe Auflage, gepr. Krischke BPP und Dr. Oertel, Mi. 500.-	5 ☉	250,—
1845P	30 Kop. Freimarke Werktätige mit schwarzgrauem Handstempel-Aufdruck "Laisvi/Alsedziai/24-VI-41", tadellos gestempelt, sehr geringe Auflage, gepr. Krischke BPP und Dr. Oertel, Mi. 500.-	6 ☉	250,—
1846P	50 Kop. Freimarke Werktätige mit schwarzgrauem Handstempel-Aufdruck "Laisvi/Alsedziai/24-VI-41", tadellos gestempelt, sehr geringe Auflage, gepr. Krischke BPP und Dr. Oertel, Mi. 500.-	7 ☉	250,—
1847P	60 Kop. Freimarke Werktätige mit schwarzgrauem Handstempel-Aufdruck "Laisvi/Alsedziai/24-VI-41", tadellos gestempelt, sehr geringe Auflage, gepr. Krischke BPP und Dr. Oertel, Mi. 500.-	8 ☉	250,—

### Litauen - Lokalausgabe Panevezys

1848FP	5 K. Freimarke mit kopfstehendem roten Aufdruck, postfrisch, selten, doppelt geprüft Krischke BPP Mi. 1.500.-	4aK **	600,—
--------	---	--------	-------

### Litauen - Lokalausgabe Raseiniai

1849FP	80 Kop. dunkelbräunlichrot bis 1 Rubel schwarz/dunkelrot tadellos postfrisch, Mi.-Nr. 9-11 je tiefst gepr. Krischke BPP, Mi.-Nr. 8 Fotoattest Krischke: "Die Erhaltung ist einwandfrei." Mi. 1.000.-	8/11 **	300,—
1850FP	80 Kop schwarzgraupurpur, Aufdruck kopfstehend, tadellos postfrisch, doppelt tiefst gepr. Krischke BPP, Mi. 700.-	9K **	175,—

### Litauen - Lokalausgabe Rokiskis

1852P	15 Kop., 20 Kop. und 30 Kop Freimarke je mit Aufdruck, bei 15 Kop. und 30 Kop. rot, 20 Kop. schwarz, Abart "kopfstehender Aufdruck, 15 Kop. unruhige Zähnung, 20 Kop. Glanzstellen im Gummi, 30 Kop. tadellos, gepr. Krischke BPP mit Attest für 15 Kop., Mi. 750.-	3/5K **	180,—
1853P	30 Kop. Freimarke mit dreizeiligem schwarzem Bdr.-Aufdruck, Abart "kopfstehender Aufdruck", postfrisch, tadellose Erhaltung, gepr. Krischke, Mi. 250.-	5aK **	80,—
1854P	30 K. mit kopfstehendem braunroten Aufdruck, postfrisch, doppelt geprüft Krischke BPP Mi. 250.-	5bK **	80,—
1855FP	50 K. Freimarke, Abart "kopfstehender braunroter Aufdruck", postfrisch, selten, doppelt geprüft Keiler BPP, Mi. 1.500.-	6bK **	500,—

### Litauen - Lokalausgabe Telsiai

1856	1 Rubel "Rote Armee" mit schwarzem Bdr.-Aufdruck in Type II, Eckrandstück oben links, tadellos gestempelt, gepr. Krischke BPP, Mi. 350.-	10II ☉	120,—
------	--	--------	-------

## Litauen - Lokalausgabe Zarasai

1857P	5 Kop. bis 60 Kop. Freimarken mit schwarzem, dreizeiligem Aufdruck "Lietuva 1941 - VI - 26 Zarasai" in Type I, tadellos gestempelt "ZARASAI * a * 25.VIII.41" auf Briefstücken, gepr. Krischke BPP, Mi. 700.-	1/7aI △	250,—
1858FP	10 Kop., Aufdruck braunlila in Type IIB mit Aufdruckfehler "t" in "Lietuva" fehlend, tadellos postfrisch, Mi. 300.-	2bII BAFI **	50,—
1859FP	15 Kop., Aufdruck braunrot in Type III mit Aufdruckfehler Datumsangabe "1941- I-26" ("v" fehlt), Mi. 300.-	3bIII AFII **	60,—
1860FP	30 Kop., Aufdruck braunrot in Type I mit Aufdruckfehler V "vi" statt "VI" tadellos postfrisch, dopp. tiefst gepr. Krischke BPP, Mi. 250.-	5bIAFV **	50,—
1861FP	30 Kop., Aufdruck braunrot in Type IIA mit Aufdruckfehler I "t" in "Lietuva" fehlt, tadellos postfrisch, dopp. tiefst gepr. Krischke BPP, Mi. 720.-	5bIIA AFII **	125,—
1862FP	60 Kop., Aufdruck braunrot in Type I kopfstehend, tadellos postfrisch, Fotoattest Krischke: "Die Erhaltung ist einwandfrei." Mi. 1.200.-	7bKI **	250,—
1863P	60 K in Type aII B mit Plattenfehler "t" in "Lietuva" fehlt, tadellos postfrisch, doppelt tiefst gepr. Krischke BPP, Mi. 1.080.-	7aII B PFI **	150,—

## Luxemburg

1864	3 Rpf. auf 15 C. bis 100 Rpf. auf 10 Fr., kompletter Satz in Eckrandviererblocks aus der linken oberen Bogenecke, tadellos postfrisch, Mi. 120.-++	17/32(4) **	30,—
------	--	-------------	------

## Mazedonien

1865P	6 L. auf 10 St. Freimarke, Aufdrucktype II, Abart "Aufdruck Gold auf dunkelrosarot", Viererblock, tadellos postfrisch, gepr. Karaivanoff und Expertise Brunel VP (2022): "Die Erhaltung ist einwandfrei.", Mi. 1.000.-+	3II F(4) **	350,—
-------	---	-------------	-------

## Montenegro

1867	25 C bis 2 L. Regentschaft, vier Werte, tadellos postfrisch, Fotobefund Brunel VP (2022): "Die Erhaltung ist einwandfrei", Mi. 255.-	10/13 **	70,—
1868FP	25 C bis 5 Lire komplett tadellos postfrisch, Mi.-Nr. 10-13 je tiefst gepr. Krischke BPP und für Mi.-Nr. 14 Fotoattest Krischke BPP: "Die Erhaltung ist einwandfrei." Mi. 980.-	10/14 **	250,—
1869	50 C bis 5 L. Regentschaft, vier Werte, tadellos postfrisch, Fotobefund Brunel VP (2022): "Die Erhaltung ist einwandfrei", Mi. 260.-	15/18 **	80,—
1870FP	0.15+0.85 RM auf 3 D bis 0.50+1.50 RM auf 2 L tadellos postfrisch komplett, jeder Wert tiefst gepr. Krischke BPP, Mi. 660.-	20/28 **	200,—
1871	0,15 + 0,85 RM bis 0,50+ 2 RM Rotes-Kreuz-Ausgabe, kpl. Satz tadellos postfrisch, die MiNr. 35 mit normalstehendem "g" in Montenegro (nur 1x im Bogen vorkommend), Mi. 560.-	29/35I **	120,—

## Rußland

1872FP	30 Kopeken Ganzsachenumschlag mit dunkelrosarotem Handstempelaufdruck "PLESKAU", entwertet mit graultramarinen Stempel "NCKOB * K * -9 8 41", senkrecht gefaltet und etwas knittrig, sehr selten und nur in wenigen Exemplaren bekannt, gepr. Dr. Schultz und Expertise Robert Brunel VP (2023), Mi. - - - kaum angebotene Rarität der Ausgaben Deutsche Besetzung II. Weltkrieg!	U2Bly ☒	1500,—
1873FP	20 Kop. Ganzsachenkarte mit Handstempelaufdruck "Pleskau 20 Kop." mit Zufrankatur der Werte 20 Kop. auf 5 Kop., 20 Kop. auf 15 Kop., 60 Kop. auf 20 Kop. und 60 Kop. auf 30 Kop., blankogestempelt "NCKOB * K * -3 10 41", abgesehen von bestoßenen Ecken der Ganzsachenkarte in tadelloser Erhaltung, Expertise Robert Brunel VP (2023).	P11IIIz,4,6/8 ☒	150,—
1874FP	20 Kop. Ganzsachenkarte mit rotem Aufdruck "Pleskau" von links unten nach rechts oben, Bild 06, tadellos ungebraucht, Fotobefund Robert Brunel VP (2023): "Die Erhaltung ist einwandfrei.", Mi. -.-	P19/06ly ☒	150,—
1875FP	15 Kop. Freimarke mit graultramarinen Handstempelaufdruck "PLESKAU" von links unten nach rechts oben, gestempelt "NCKOB * K * -7.8.41" auf Briefstück, aufgrund der geringen Auflage sehr seltene Marke, gepr. Dr. Schultz und Expertise Robert Brunel VP (2023): "Die Erhaltung ist einwandfrei.", Mi. 3.500.-	IIIa △	1500,—
1876P	30 Kop. Freimarke mit rotem einzeiligem Handstempelaufdruck "Pleskau" von links unten nach rechts oben, Eckrandstück oben rechts als Einzelfrankatur auf portogerechtem Brief von "PSKOW -8 8.41" (rot), nach der Besetzung Pleskaus erhielten alle Postsachen, die in Briefkästen vorgefunden wurden, diesen Einzeiler wie hier in rot oder violett, auf Anordnung vor der Beförderung, es sind nur wenige Ganzstücke erhalten geblieben, so dass sie sehr selten sind, sign. Dr. Schultz und Fotoattest Krischke BPP: "Die Erhaltung ist einwandfrei", Mi. 5.000.- - ein Traumstück dieser Seltenheit!	Vb ☒	1800,—
1877FP	Nicht ausgegeben: 3 Pfg Hindenburg mit schwarzem Aufdruck "Pleskau 60 Kop", tadellos postfrisch, aufgrund eines zwischenzeitlichen Verbots wurde diese Marke nicht mehr verausgabt, es sind nur wenige Exemplare bekannt, unsigniert - was bei dieser Ausgabe kaum bekannt ist, wir können die Marke das erste Mal in diesem Zustand ohne jegliche Signaturen anbieten, Expertise Robert Brunel VP (2023): "Die Erhaltung ist einwandfrei.", Mi. 3.000.- - in unserer 184. Auktion erzielte ein signiertes Exemplar 1.600.- Euro zzgl. Aufgeld!	VI **	1500,—
1878FP	20 Kop. auf 1 Pfennig Hindenburg, Aufdruck schwarz, entwertet "NCKOB 2.9 41" auf Blankoumschlag, tadellose Erhaltung, Auflage nur 1.165 Exemplare, unsigniert, Expertise Brunel VP (2023): "Die Erhaltung ist einwandfrei.", Mi. 650.-	1a ☒	250,—



1879FP	60 K. Kathedrale, ungezählter Probedruck auf gelblichem Kartonpapier, ungummiert . . . . .	11P2 (*)	100,—
1880FP	60 K. Kathedrale, ungezählter Probedruck auf grünlichem Kartonpapier, ungummiert, u.a. gepr. Dr. Rommerskirchen BPP . . . . .	11P2 (*)	100,—
1881FP	<b>Blockausgabe "Hilfe für Stadtkindergärten", Wz. X = stehend, tadellos gestempelt "NCKOB -k- 24 12 41", Auflage nur 1.539 Exemplare, gepr. Dr. Rommerskirchen BPP und Expertise Brunel VP (2023): "Die Erhaltung ist einwandfrei.", Mi. 1.800.- - in dieser Qualität sehr selten!</b> . . . . .	Bl.1X ☉	700,—
1882FP	<b>Blockausgabe "Deutsches Rotes Kreuz", ohne Fabrik-Wasserzeichen, gestempelt "NCKOB 23 3 42, tadellose Erhaltung, Auflage nur 2.597 - der größere Teil hiervon jedoch mit Wasserzeichen, die vorliegende Variante somit seltener, gepr. Dr. Rommerskirchen BPP und Expertise Brunel VP (2023): "Die Erhaltung ist einwandfrei.", Mi. 2.600.- - konnten wir in einwandfreier Qualität, in gestempelter Erhaltung schon jahrelang nicht mehr anbieten!</b> . . . . .	Bl.2Z ☉	1000,—
1883FP	<b>Blockausgabe "Deutsches Rotes Kreuz" auf holzhaltigem Papier mit gelblicher Gummierung, ohne Fabrik-Wasserzeichen, gestempelt "NCKOB 1 4 4 2", tadellose Erhaltung, Auflage nur 2.575 Exemplare - der größere Teil davon aber mit Wasserzeichen, in vorliegender Variante also seltener, gepr. Dr. Rommerskirchen BPP und Expertise Robert Brunel VP (2023): "Die Erhaltung ist einwandfrei.", Mi. 1.600.- - in dieser Qualität selten!</b> . . . . .	Bl.3Z ☉	700,—
1884FP	Blockausgabe "Deutsches Rotes Kreuz", ohne Fabrikwasserzeichen, gestempelt "NCKOB 26 3 42", tadellose Erhaltung, Auflage nur 2.645 Exemplare, gepr. Dr. Rommerskirchen BPP und Expertise Robert Brunel VP (2023): Die Erhaltung ist einwandfrei.", Mi. 800.- - in einwandfreier Erhaltung selten! . . . . .	Bl.4 ☉	350,—

## Ljady

1885FP	<b>60 Kop. auf 1 Pfennig Hindenburg, Aufdruck schwarzgrauviolett, gestempelt "12 12 41", stärkerer senkrechter Bug - ansonsten befindet sich die mit einer Auflage von nur 200 Exemplaren sehr seltene Marke in tadelloser Erhaltung, Expertise Robert Brunel VP (2023), Mi. 6.000.-</b> . . . . .	1b ☉	1200,—
1886FP	60 Kop. auf 1 Pfennig Hitler, Aufdruck schwarzgrauviolett, gefälligkeitsgestempelt "12 10 41" auf Briefstück, Auflage nur 2.000 Exemplare, gepr. Dr. Rommerskirchen BPP und Expertise Robert Brunel VP (2023): "Die Erhaltung ist einwandfrei.", Mi. 400.- . . . . .	2b ☉	140,—

## Serbien

1896	<b>1 Din + 3 Din, kompletter Bogen zu 50 Werten, Netzunterdruck Spitzen nach unten, postfrisch, übliche Gummierung, leichte Randunebenheiten, vollständige Bogen zu 50 Werten sind selten, da die Schalterbogen eigentlich nur 25 Werte hatten und bereits getrennt von der Druckerei geliefert wurden, wie üblich mittig senkrecht gefaltet, Mi. der losen Marken bereits 2.290.-</b> . . . . .	55Bogen **	1000,—
------	--	------------	--------

## Ukraine

1912	<b>6 Pfg Hitler-Ganzsachenkarte mit Aufdruck "Ukraine", Antwortteil, bedarfsgebraucht, aufgegeben beim Hilfspostamt Onjepetrovsk, dieses Postamt war für Annahme und Ausgabe der Post von Zivilbevölkerung, Kriegsgefangenen und Fremdarbeitern zuständig, adressiert ist die Karte an einen russischen Fremdarbeiter in Bad Königsdorff (Oberschlesien), bei der Beförderung durchlief sie die Auslandsbriefprüfstelle in Berlin und wurde dort mit dem Durchlaufstempel "Ab" versehen, portogerechte Verwendung und echt gelaufen, nur wenige Exemplare überhaupt bekannt, in der Mitte geknickt, stark fleckig und rechts Einriss, Fotoattest Krishcke BPP: "Der schlechte Erhaltungszustand ist jedoch weitgehend unerheblich, da die Karte portogerecht und auch echt gelaufen ist. Derartige Karten gehören zu den größten Ganzsachen-Seltenheiten der deutschen Besetzungsausgaben im 2. Weltkrieg."</b> . . . . .	P3A ☒	500,—
------	---	-------	-------

## Alexanderstadt

1913	1 Rbl. auf 20 Kop. Ganzsachenkarte, blanko gefälligkeitsgestempelt "28.4.42", der kyrillische Stempel mit der Landesbezeichnung CCCP war auf den Ausgaben nicht zugelassen, geringe Auflage, Fotoattest Krishcke BPP: "Die Erhaltung ist einwandfrei. Ganzsachen von Alexanderstadt sind äußerst selten, da ihre Auflage nur in einigen Stücken besteht.", Mi. für ungebraucht 1.000.- . . . . .	P2 ☒	400,—
1914FP	1,50 Rbl. auf 10 Kop. Freimarke, Aufdruck in Type II (großes Hakenkreuz), gestempelt mit L1 "Alexanderstadt" und stummen K2 "12 5 42" auf Briefstück, gepr. Zirath BPP und Expertise Robert Brunel VP (2023): "Die Erhaltung ist einwandfrei.", Mi. 300.- . . . . .	4II △	80,—
1915	1,50 Rbl. auf 15 Kop. Freimarke, Aufdruck in Type III (kleines Hakenkreuz), gestempelt, bis auf zwei Stockflecke tadellos, gepr. Keiler und Fotobefund Robert Brunel VP (2023), Mi. 220.- . . . . .	5III △	30,—
1916FP	1,50 Rbl. auf 20 Kop. Freimarke, Aufdruck in Type III (kleines Hakenkreuz), gestempelt, bis auf gering unregelmäßige Zähnung - für diese Ausgabe typisch - in tadelloser Erhaltung, waagrechtes Paar, Fotobefund Robert Brunel VP (2023), Mi. 240.- . . . . .	6III(2) ☉	50,—
1917FP	1,50 Rbl. auf 30 Kop. Freimarke, Aufdruck in Type III (kleines Hakenkreuz), tadellos gestempelt, gepr. Keiler BPP, Expertise Robert Brunel VP (2023): "Die Erhaltung ist einwandfrei.", Mi. 600.- . . . . .	7III ☉	180,—
1918FP	3,00 Rbl. auf 20 Kop. Freimarke, Aufdruck in Type III (kleines Hakenkreuz), gestempelt "19 3 42", tadellose Erhaltung, gepr. Zirath BPP und Expertise Robert Brunel VP (2023): "Die Erhaltung ist einwandfrei. Aufgrund der geringen Auflage ist die Marke selten.", Mi. 1.800.- . . . . .	9III ☉	450,—

## Sarny

1919FP	<b>3,00 Krb. Freimarke in Type VII (Bogenfeld 9) zusammen auf Briefstück mit 50 Kop. gezähnt in Type X und 1,50 Krb. in Type II, gestempelt "18 10 41" auf Briefstück, tadellose Erhaltung, Auflage der Mi.-Nr. 3 in der Type VII nur ca. 10 Exemplare!, gepr. Krishcke BPP und Expertise Robert Brunel VP (2023): "Die Erhaltung ist einwandfrei.", Mi. 5.340.-</b> . . . . .	3A,1A,2Ab △	1500,—
1920FP	<b>50 Kop. schwarz auf graublau mit Druck auf der Rückseite und zusätzlichem kopfstehendem Aufdruck in Type I, tadellos wie verausgabt ohne Gummi. Es gab nur einen Bogen von 25 Stück, von denen heute nur noch wenige Marken erhalten geblieben sind. Äußerst selten! Doppelt gepr. Mikulski und Fotoattest Mikulski: "Echt in allen Einzelheiten, einwandfrei und sehr schön."</b> Mi. 3500.- . . . . .	4AGK (*)	800,—
1921FP	50 Kop., 1,50 Krb. gezähnt und geschnitten und 3,00 Krb. Freimarken, vier Werte auf Briefstück, tadellos gestempelt "18 11 41", folgende Typen sind enthalten: 4 A I (Feld 7)1., 5 Ab II (Feld 21) , 5 Bax II (Feld 25), 6 VI (Feld 18), Expertise Robert Brunel VP (2023): "Die Erhaltung ist einwandfrei.", Mi. 1.390.- . . . . .	4A,5Ab,5Bax,6	350,—
1922P	<b>3,00 Krb. Freimarke, Type I, portogerechte Einzelfrankatur auf R-Brief mit Entwertung "Dombrovcsa 4.11.41" nach Sarny mit rückseitigem Ank.-Stempel "Sarni a 6.11.41", leichte Gebrauchsspuren, Fotoattest Krishcke BPP: "Der Brief ist portogerecht frankiert und auch gelaufen. Derartige Bedarfsbriefe sind äußerst selten.", Mi. 4.500.-</b> . . . . .	6I ☒	1800,—

## Wosnessensk

1923FP	60 Kop. Freimarke, tadellos gestempelt "28 5 42", Auflage nur 1.250 Exemplare, Expertise Robert Brunel VP (2023): "Die Erhaltung ist einwandfrei.", Mi. 350.- . . . . .	1 ☉	140,—
1924FP	1,20 Krb. Freimarke auf Umschlag mit Entwertung vom 6 5 42 und nebengesetztem Dienstsiegel, eine Beförderung ist nicht nachweisbar, die Marke wurde eventuell in Wosnessensk aufgeklebt und entwertet, Auflage nur 2.250 Exemplare, Expertise Robert Brunel VP (2023): "Die Erhaltung der Marke ist einwandfrei." . . . . .	2 ☒	200,—
1925FP	1,20 Krb. Freimarke, tadellos gestempelt "10 6 42" auf Briefstück, Auflage nur 2.250 Exemplare, Expertise Robert Brunel VP (2023): "Die Erhaltung ist einwandfrei.", Mi. 250.- . . . . .	2 △	100,—
1926FP	<b>1,20 Krb. Freimarke, Abart "ungezähnt", zentrisch gestempelt "Wosnessensk 20 5 42", Auflage nur 72 Exemplare, sehr selten, Fotoattest Krishcke BPP: "Die Erhaltung ist einwandfrei.", Mi. 2.800.-</b> . . . . .	2U ☉	900,—

## Südukraine

1927FP	18 Pfennig Cherson, entwertet mit Dienstsiegel, tadellose Erhaltung, Expertise Robert Brunel VP (2023): "Die Erhaltung ist einwandfrei.", Mi. 250.- . . . . .	2 ☉	120,—
1928FP	18 Pfennig Dolinska, tadellos gestempelt, gepr. E. Ludin u. a. und Expertise Robert Brunel VP (2023): "Die Erhaltung ist einwandfrei.", Mi. 250.- . . . . .	3a ☉	120,—



## Nordukraine

1929FP	18 Pfennig Kriwok Rog, waagerechtes Paar auf Brief mit 12 Pfg und 20 Pfg Hitler, entwertet mit violetten Dienstsiegelabschlägen "Der Gebietskommissar * Kirwoj Rog * / 1", die Freimarken mit Entwertung durch Dienstpostnormstempel "Nikolajew", eine postalische Beförderung ist nicht nachweisbar und erscheint im Hinblick auf den Frontverlauf unwahrscheinlich, Expertise Robert Brunel VP (2023): "Die Erhaltung der Marken ist einwandfrei."	6(2) ☒	400,—
--------	--	--------	-------

## Nordukraine

1930FP	6 Pfg + 9 Pfg - 60 Pfg + 90 Pfg Freimarken "Gebietskommissar Luboml", kompletter Satz mit 4 Werten, auf unbeschriftetem Umschlag mit 3 Pfg und 25 Pfg Hitler mit Entwertung durch violette Dienstsiegelabschläge "Der Gebietskommissar * in Lubnoml * " und Dienstpostnormstempel "Brest Litowsk 23.6.44", gepr. Pickenpack und Expertise Robert Brunel VP (2023): "Die Marken weisen Stockflecke auf.", Mi. 900.-	8/11 ☒	300,—
1931FP	6 Pfg bis 60 Pfg "Wladimir-Wolynsk", kompletter Satz mit vier Werten, auf Beleg mit Entwertung durch violette Dienstsiegelabschläge "Der Gebietskommissar * in Wladimir-Wolynsk * / 3" mit hinzugegebenen 10 Pfg (2) und 12 Pfg (2) Hitler als leicht überfrankiertes Einschreiben nach Fürstenwalde, die durchgehende postalische Beförderung ist nicht belegt, abgesehen von dezenten Stockflecken in tadelloser Erhaltung, Expertise Robert Brunel VP (2023), Mi. 900.-	12/15 ☒	300,—
1932FP	<b>12 + 38 Pfg Gorochow, gezähnt, ungebraucht ohne Gummierung - wie verausgabt, abgesehen vom einem zarten Schrägbug in der rechten unteren Ecke in tadelloser Erhaltung, Auflage nur 192 Stück, unsigniert, Fotoattest Brunel VP (2016): "Im Übrigen ist die Erhaltung einwandfrei.", Mi. 2.200.-</b>	16A (*)	500,—
1933FP	6 Pfennig + 9 Pfennig bis 60 Pfennig + 90 Pfennig "Gorochow", kompletter Satz mit vier Werten, gestempelt mit violetten Dienstsiegelabschlägen "Der Gebietskommissar + in Gorochow + / 1" auf Briefstücken, Expertise Robert Brunel VP (2023): "Die Erhaltung ist einwandfrei.", Mi. 600.-	17/20 △	250,—
1934FP	6 Pfennig + 9 Pfennig bis 60 Pfennig + 90 Pfennig "Luboml", kompletter Satz mit vier Werten auf zunächst unbeschriftetem Umschlag in Mischfrankatur mit 12 Pfg Hitler und 40 Pfg Hitler auf überfrankiertem Ortseinschreiben mit Entwertung durch violette Dienstsiegelabschläge "Der Gebietskommissar * in Luboml * " und Dienstpostnormstempel "Brest-Litowsk 23.6.44 bzw. rückseitig als Ank.-Stempel 28.6.44, eine durchgehende postalische Beförderung erfolgte nicht, 24 Pfg und 60 Pfg kurze Zähne - ansonsten tadellos, Expertise Robert Brunel VP (2023), Mi. 1.100.-	21/24 ☒	350,—
1935FP	<b>6 + 9 Pfg bis 60 + 90 Pfg "Wladimir-Wolynsk", vier Werte - kompletter Satz, 6 Pfg. auf glänzendem Papier - alle anderen Werte auf dem matten Kunstdruckpapier, entwertet mit violetten Dienstsiegelabschlägen "Der Gebietskommissar + in Wladimir-Wolynsk + / 3" auf Briefstücken, 6 Pfg und 12 Pfg je Plattenfehler I, Expertise Robert Brunel VP (2023): "Die Erhaltung ist einwandfrei.", Mi. 1.500.-</b>	25/28 △	600,—

## Zara

1936	30 C. Ganzsachenkarte mit Band-Aufdruck "ZARA", ungebraucht, tadellose Erhaltung, gepr. Ludin BPP und Fotoattest Brunel VP (2018): "Die Erhaltung ist einwandfrei. Die Karte ist selten.", Mi. 400.- (u. E. unterbewertet und der Seltenheit nicht gerecht werdend!)	P2 ☒	150,—
1937FP	35 Cent Freimarke mit Aufdruck "Deutsche Besetzung Zara" in Type I, tadellos gestempelt "Tara (Arrivi e Partenze)", Auflage nur 2.649 Stück, Fotoattest Krischke BPP: "Die Erhaltung ist einwandfrei.", Mi. 550.-	71 ☉	180,—
1938FP	75 Cent Freimarke, Aufdruck in seltener Type IV, tadellos postfrisch, Fotobefund Brunel VP: "Die Erhaltung ist einwandfrei.", Mi. 385.-	8IV **	100,—
1939	50 Cmi. mit Propagandafeld Marine, Aufdruck links Type I, rechts Type II, postfrisch, unsigniert, Fotobefund Brunel VP (2012): "Die Erhaltung ist einwandfrei", Mi. 350.-	20.4./II **	100,—
1940P	25 Centesimi mit Aufdruck von Feld 89/90 - Type III / II, tadellos postfrisch, Fotobefund Brunel VP: "Die Erhaltung ist einwandfrei", Mi. 360.-	35.1-III/II **	110,—
1942P	30 Centesimi mit Aufdruck von Feld 85/86 - Type V / IV, tadellos postfrisch, Fotobefund Brunel VP: "Die Erhaltung ist einwandfrei", Mi. 360.-	36.4-V/IV **	110,—

## Zara Portomarken

1943P	5, 30 und 40 Cmi., je Type I mit Aufdruckfehler "B ohne Oberbogen" (Feld 3 der Überdruckplatte), postfrisch, sign. Ludin, Fotobefund Brunel (2018): "Die Erhaltung ist einwandfrei", Mi. 1.050.-	1,5,6IPFII I **	300,—
1944P	20 Cmi., Type I, senkr. Randpaar mit Aufdruckfehlern "B ohne Oberbogen" und "kurzes a" (Feld 3 und 4 der Überdruckplatte), postfrisch, gepr. Ludin BPP, Fotobefund Brunel (2018): "Die Erhaltung ist einwandfrei", Mi. 700.-	3IPFIII/IV **	200,—
1945P	40 Cmi., Type II mit Aufdruckfehler "gebrochenes D" (Feld 50 der Überdruckplatte), postfrisch, sign. Ludin, Fotobefund Brunel (2018): "Die Erhaltung ist einwandfrei", Mi. 350.-	6IIPFVIII **	100,—

## Feldpostbriefe im II. Weltkrieg

1946FP	UNGARN, Luftpostbrief vom 21.7.44 eines Soldaten bei FP 11896 "SS Panz. Div. Totenkopf", eingesetzt bei Bialystok, adressiert an eine Ungarin mit Durchlaufzensur "As" des Hauptamtes bei der SS-Feldpostprüfstelle in Wien	1A(2) ☒	120,—
1947	1944, Inselpost, Feldpostbrief vom 11.12.44 mit durchstochener Inselpostmarke mit waagerechtem Lokal-Aufdruck von Rhodos auf Luftfeldpost-Zulassungsmarke an die Feldpost-Nr. 68080 B = Kreis-Kommandantur Rhodos auf der Insel Rhodos, der Brief dürfte mit dem 8. Inselpostflug am 6.1.1945 auf die Insel Rhodos eingeflogen worden sein, der Brief ist am linken Seitenrand beschnitten und hat einen waagerechten Bug am Unterrand, Mi. 400.-	8B ☒	150,—
1948	1945, Inselpost, Feldpostbrief vom 26.2.45 mit durchstochener Inselpostmarke mit waagerechtem Lokal-Aufdruck von Rhodos auf Feldpostpäckchen-Zulassungsmarke nach Erfurt in Thüringen sowie mit Absenderangabe Feldpost-Nr. 68063 D = Flugabwehr-Kp. Rhodos auf der Insel Rhodos, der Brief dürfte mit dem 15. Inselpostflug in Nacht vom 18./19.3.1945 aus Rhodos ausgeflogen worden sein; der Brief ist am rechten Rand beschnitten und verklebt, selten, gepr. Rungas, Mi. 1.200.-	9 ☒	300,—
1950	1945, Inselpost, Feldpostbrief vom 22.3.45 mit durchstochener Inselpostmarke mit Handrollstempel-Aufdruck von Leros und Stempelabschlag vom Zweigfeldpostamt in Porto Lago auf der Insel Leros sowie Absenderangabe Feldpost-Nr. 68094 D = 3.Battr. Flak-Abtl. Leros auf der Insel Leros, der Brief dürfte mit dem 17.Inselpostflug am 1.4.1945 aus Rhodos ausgeflogen worden sein, gute Bedarfserhaltung, gepr. Tust, Pickenpack und Mogler, Mi. 1.100.-	11Ba ☒	400,—
1952	1939, frankierte Drucksache aus SHANGHAI 9.12. nach Hamburg mit Nachsendung an die Feldpost-Nummer "32891", Faltsuren, ungewöhnliches Stück!	☒	100,—
1953FP	Luftfeldpostbrief per Eilboten und Rohrpost vom 30.07. 1943 nach Prag, Ankunftsstempel 05.08. 1943, frankiert mit Marken von Ostland, Böhmen und Mähren, Deutschem Reich und senkrechtem Paar Feldpost Nr. 1A	☒	50,—
1954FP	Feldpostfaltbrief ab "L.Sch. Zug 308/XI f Karlshagen" mit Briefstempel "Flugplatzkommando 34 / XI" und stummem Poststempel 5.5.44 nach Lünzen/Soltau. Auch innen Ortsangabe "Karlshagen ...". Einheit diente zur Bewachung der V-Waffen-Versuchsanlagen Karlshagen/Peenemünde	☒	150,—

## Feldpost - Ausländer in der Wehrmacht

1956	"Waffenbrüderschaft 3. Reich" Spanische "Blaue Division" Ansichtskarte "Deutsches U-Boot versenkt britischen Flugzeugträger COURAGEOS". Feldpost vom 13.08. 1941 von Feldpost-Nummer 00198 vom Ausbildungslager der 250. Inf. Div. nach MADRID/Spanien mit Zensur-Vermerk "C". Karte mit transportbedingten Knitterungen	☒	100,—
1957	"Waffenbrüderschaft 3. Reich" Spanische "Blaue Division" Feldpost-Faltbrief vom 22.06. 1943 von Feldpostnummer 14929-E, 4. Kom. Inf. Reg. 263 von LENINGRAD/Russland nach MADRID/Spanien mit Zensurstempel "Ab"	☒	100,—
1958FP	Ausländer in der Wehrmacht: Luftfeldpostbrief an einen freiwilligen FLAMEN in deutscher Einheit vom 01.12. 1942 von ANTWERPEN/Belgien an die Ostfront an Feldpost-Nr. 10596 = NSKK Reg. der Luftwaffe	1A ☒	100,—
1959	SPANIEN-MARINESCHIFFSPOST: 1938, frankierter Brief aus "VIGO 19.OCT." mit span. Zensur nach Deutschland, rückseitig mit offener Absenderangabe "...P.S. Deutschland, z. Zt. Gibraltar", seltene Privatpost über die span. Post während des 13. Spanienverbandes	☒	70,—



## Feldpostmarken

1960	2 Kg. Feldpost-Marke auf Pracht-Briefstück mit 40 Pfg Hitler und echter Entwertung von DRESDEN 6.1.45, Fotobefund Gabisch BPP . . .	3 $\Delta$	90,—
1961FP	Tunis-Päckchenmarke tadellos postfrisch, Fotoattestkopie (für aufgeteilte Einheit) Gabisch BPP (2018): "guten Erhaltung.", Mi. 700.- - in postfrischer Erhaltung eine seltene Marke! . . . . .	5a **	350,—
1962FP	<b>Vukovar-Aufdruck, Zulassungsmarke durchstochen, Abart "kopfstehender Aufdruck", tadellos postfrisch, gepr. Rungas und Fotoattest Petry BPP (2023): "postfrisch ... einwandfreier Erhaltung. Vom kopfstehenden Vucovar Aufdruck existieren nach dem heutigen Stand der Forschung ursprünglich vier Schalterbogen - hierbei einer mit nach links verschobenem Aufdrucken - welche nicht auf die Inseln gelangten.", Mi. 2.600.- . . . . .</b>	6K **	800,—
1963P	<b>Vukovar Aufdruck, Zulassungsmarke durchstochen gemeinsam mit Insel Rhodos, durchstochene Zulassungsmarke Aufdruck Type II, Insel Rhodos, Zulassungsmarke durchstochen sowie Agramer-Aufdruck, Zulassungsmarke durchstochen mit blauem Aufdruck Platte I/1 sowie Neudruck der Weihnachtsmarke auf "Souvenir-Karte" mit Gefälligkeitsentwertung "Feldpost 25.12.44 e", größtenteils wurden diese Stücke im Februar 1945 während des Zeitraums der Inselpost hergestellt und vom Feldpostamt Rodi auf Rhodos als Erinnerungsstücke an dort stationierte Wehrmatsangehörige abgegeben, Fotoattest Claus Petry BPP, Mi. für lose Marken = 1.905.- . . . . .</b>	6u. a. $\boxtimes$	600,—
1964FP	Insel Kreta, Zulassungsmarke für Luftfeldpostbriefe, gezähnt, mit rotem Überdruck "Inselpost", tadellos postfrisch, gepr. Rungas, Mi. 400.-	7A **	120,—
1965	Insel Kreta, Zulassungsmarke gezähnt, Einzelfrankatur auf Brief vom Zweigfeldpostamt "Malemes" mit Feldpoststempel vom 6.12.44 mit Untersreibungsbuchstaben =b= nach Hohnstedt, die Marke war mal aus dem Brief getrennt, ob Brief und Marke zugehörig sind kann abschließend nicht geklärt werden, Fotoattest Claus Petry BPP, Mi. für lose gestempelt 350.- . . . . .	7A $\Delta$	120,—
1966FP	Insel Kreta, Zulassungsmarke durchstochen, vom rechten Bogenrand, ungebraucht mit Originalgummierung, aus Urmarken-Schalterbogen mit Hausauftragsnummer 17679.44 2 stammend, bildseitige Farbhaftabhebungen in der linken oberen Bildecke wurden ansatzweise mit blauer Farbe übermalt (Reparatur), gepr. Pickenpack und andere sowie Fotoattest Claus Petry BPP (2023): "Im Übrigen befindet sich die farbfrische Marke - mit farbstarke, roten Aufdruck aus der späten Druckperiode - in sehr guter Erhaltung, die schwierige Durchstrichtrennung ist vollständig gelungen. Randstücke des durchstochenen Kreta-Lokalaufdrucks sind selten!", Mi. 1.700.- . . . . .	7B *	200,—
1967FP	<b>Insel Rhodos, Zulassungsmarke gezähnt, farbfrisches Exemplar der sehr seltenen Marke, ungebraucht mit minimal verlaufener Originalgummierung mit unauffälligen Anhaftpunkten, in der unteren Reihe einige kurze Zähne - darüber hinaus tadellose Erhaltung, gepr. Pickenpack und Fotoattest Claus Petry BPP (2023): "Der ungebrauchte Lokalaufdruck von Rhodos auf gezähnten Luftfeldpost-Zulassungsmarken gehört zu den Seltenheiten der Inselpost!", Mi. 8.500.- . . . . .</b>	8A *	1500,—
1968FP	<b>Insel Rhodos, gezähnte Luft-Feldpost-Zulassungsmarke auf Luftfeldpostbrief Front-Heimat, die Marke entwertet mit Feldpost-Tagesstempel "b 17.12.44" des Feldpostamtes Rodi auf Rhodos nach Bogen bei Straubing, im Briefstempel noch die alte Feldpostnummer "03800 c", bei dem Umschlag fehlt rückseitig die obere Briefklappe mit den Absenderangaben, oben wurde ein Einriss von hinten mit einem Falz verklebt, ansonsten ist der Brief in normaler Bedarfserhaltung, Fotoattest Petry BPP . . . . .</b>	8A $\boxtimes$	1000,—
1969	Insel Rhodos, Zulassungsmarke durchstochen gemeinsam mit Agramer-Aufdruck, durchstochen auf Feldpostganzsachenkarte 30 C. mit Entwertung "Feldpost e 14.12.44", Kameradschaftsgruss von FP Nr. 17918 an Feldpostnummer 31.986 . . . . .	8B,10Bbl $\boxtimes$	140,—
1970FP	Insel Rhodos, Zulassungsmarke durchstochen, Aufdruck "Inselpost" mager, vom rechten Bogenrand, Aufdruckfeld 40 auf Marke aus Bogenanteil des Urmarken-Schalterbogens der HAN 17679.44 1, tadellos postfrisch, gepr. Pickenpack BPP und andere sowie Fotoattest Claus Petry BPP (2023): "in einwandfreier Erhaltung, die schwierige Trennung des Durchstichs ist mit Hilfsmitteln vollständig gelungen. Nachweisbar den Urmarken-Schalterbogen mit der HAN 17697.44 1 entstammende Rhodos-Lokalaufdrucke sind selten!", Mi. 400.- - in dieser Erhaltung seltene Marke! In unserer 181. Auktion erzielten wir für ein Stück ohne Bogenrand bereits 650.- Euro . . . . .	8Bl **	200,—
1971FP	Insel Rhodos, Zulassungsmarke durchstochen, Aufdruck fett, tadellos postfrisch, gepr. Rungas, Mi. 140.- . . . . .	8BlI **	50,—
1972FP	Insel Rhodos, Zulassungsmarke durchstochen, tadellos ungebraucht, interessanter herstellungsbedingter Papiereinschluss im rechten unteren Markenviertel, gepr. Dr. Dub und Fotobefund Claus Petry BPP (2023): "in einwandfreier Erhaltung, dir Durchstichstrennung ist sehr gut gelungen!", Mi. 300.- . . . . .	9 *	100,—
1973FP	Insel Rhodos, Zulassungsmarke für Feldpostpäckchen mit Aufdruck "INSELPOST", tadellos postfrisch, gepr. Rungas, Mi. 550.- . . . . .	9 **	200,—
1974P	Agramer Aufdruck, Zulassungsmarke gezähnt, Aufdruck blau, tadellos ungebraucht mit Originalgummierung und Falzrest, Fotoattest Mogler BPP, Mi. 400.- . . . . .	10Abll *	150,—
1975FP	Agramer Aufdruck, Zulassungsmarke gezähnt, Aufdruck blau, tadellos ungebraucht mit Originalgummierung, gepr. Pickenpack, Richter und Rungas BPP sowie Fotobefund Petry BPP (2023): "in einwandfreier Erhaltung.", Mi. 400.- . . . . .	10Abll *	120,—
1976FP	<b>Agramer Aufdruck, Zulassungsmarke gezähnt, schwarzblauer diagonaler Aufdruck, Platte I/1, Einzelfrankatur auf Briefumschlag mit Normstempel "d" 19.1.45 und Feldpost-Nr. 68032 nach Bayern, Fotoattest Petry BPP "... sehr selten", Mi. 4500,-, in dieser schönen Erhaltung wird diese schwierige Ausgabe kaum einmal angeboten! . . . . .</b>	10Ad $\boxtimes$	1500,—
1977FP	Agramer Aufdruck: Aufdruck schwarzblau, Platte I/1, leichte Gummierungswelle in der unteren Markenhälfte ist ausgabebedingt nicht ungewöhnlich, ungebraucht mit Originalgummierung, Fotoattest Claus Petry BPP (2023): "in sehr guter Erhaltung ... Gezähnte Feldpostpäckchen-Zulassungsmarken mit dem schwarzbauen Agramer Aufdruck sind selten!", Mi. 1.300.- . . . . .	10AdI/1 *	300,—
1978FP	Agramer Aufdruck: Aufdruck schwarzblau, Platte I/1, vom linken Bogenrand, aufgrund eines nach links versetzten Kammschlages ist die Marke im Format herstellungsbedingt etwas verschmälert und weist in den waagerechten Zahnungsreihen einen kurzen 21. Zahn auf, tadellos ungebraucht mit Originalgummierung, gepr. Dr. Dub, Rungas BPP und Fotoattest Claus Petry BPP (2023): "in einwandfreier Erhaltung ... Gezähnte Feldpostpäckchen-Zulassungsmarken mit dem schwarzbauen Agramer Aufdruck sind - insbesondere in Verbindung mit anhängenden Bogenrändern - selten!", Mi. 1.300.- . . . . .	10AdI/1 *	400,—
1979FP	<b>Agramer Aufdruck, Zulassungsmarke durchstochen, vom Oberrand mit Reihenzahl "40" - Bogenfeld 4, Aufdruck "Inselpost" in blauschwarz von Platte I/1, volle Originalgummierung, sehr frisches Stück dieser seltensten Type der Agramer-Aufdrucke, Fotoattest Petry BPP (2023): "Die schwierige Durchstichstrennung ist an der linken unteren Ecke nicht vollständig perfekt gelungen; ein diagonal verlaufender Gummierungsbug in der oberen Bildhälfte wirkt nicht störend. Im Übrigen befindet sich die farbfrische Marke unter Berücksichtigung der historischen Begleitumstände in sehr guter Erhaltung.", Mi. unrealistisch! Eine der wenigen Gelegenheiten diese Marke in guter Erhaltung zu kaufen! . . . . .</b>	10BaI/1 *	1200,—
1980FP	Insel Leros, Zulassungsmarke gezähnt mit Aufdruck "INSELPOST in schwarzblauviolett in Type III, ungebraucht mit Originalgummierung (nahezu unsichtbar entfaltet), tadellos, Fotoattest Claus Petry BPP (2023): "Die farbfrische und vollzähnlige Marke befindet sich in einwandfreier Erhaltung. Der unvollständige bzw. undeutliche Aufdruck im Bereich der Buchstaben "INS" ist typisch für die Aufdruckform III des verwendeten Handrollstempels. Der gezähnte Leros-Lokalaufdruck ist in Verbindung mit Bogenrändern selten!", Mi. für ** 1.800.- . . . . .	11AaIII *	300,—
1981	<b>Insel Rhodos, Weihnachtsmarke mit Aufdruck in Type III, waagerechter Dreierstreifen (Feld 1 - 3) - in dieser Form selten, da die anderen Felder der ersten Reihe sonst immer Aufdrucktype IV zeigen, auf Karte mit Gefälligkeitsentwertung "RODI EGOE 25 12 44", Fotoattest Kruschke: "Die Karte ist oben rechts fehlerhaft, die Erhaltung der Marken ist einwandfrei.", Mi. 1.200.- für lose Marken. . . . .</b>	12III(3) $\boxtimes$	500,—
1982P	Insel Rhodos, Weihnachtsmarke mit Aufdruck in Type IV, gefälligkeitsgestempelt auf Briefstück, gepr. Rungas, Mi. 1.000.- . . . . .	12IV $\Delta$	350,—
1983	Insel Rhodos, Weihnachtsmarke, waagerechter Dreierstreifen mit den Aufdrucktypen IV / III / ohne Aufdruck, gefälligkeitsgestempelt "Feldpost d 24.12.44" auf 30 C. Ganzsachenkarte, gepr. Kruschke, Mi. 1.400.- . . . . .	12IV,III $\boxtimes$	400,—
1984P	Insel Rhodos, Weihnachtsmarke, senkrecht Paar mit Aufdrucken in Type IV und III, gefälligkeitsgestempelt auf Briefstück, gepr. Rungas, Pickenpack mit Fotoattest, Mi. 1.400.- . . . . .	12IV/III $\Delta$	400,—
1986FP	Hela-Feldpost-Zulassungsmarke, ultramarinblau, vom rechten Bogenrand (Matritzenfeld 50), ungebraucht ohne Gummierung - wie verausgabte, tadellose Erhaltung, gepr. Dr. Wittmann und Fotoattest Claus Petry BPP (2023): "In einwandfreier Erhaltung.", . . . . .	13b (*)	150,—
1987P	<b>Ostpreußen-Feldpostfaltbrief mit Kreuzritter-Schild, rückseitig Verschlussstreifen "Tapfer und Treu!", bedarfsgebraucht von einem Obermann bei Sturmshütz-Brig. 185 (FP Nr. 22424Z) vom 12.3.45 mit Feldpost-Tagesstempel vom 13.3.45, gute Erhaltung mit Beförderungsspuren, min. Einrissen, in den Faltungen etwas gebrochen. . . . .</b>	F1 $\boxtimes$	600,—



## Propaganda im II. Weltkrieg

1988	Ostpreußen-Feldpostkarte mit Eindruck Parole "Tapfer und Treu!", Karton weiß, bedarfsgebraucht mit unvermeidlichen Spuren (Einrisse mit Falz hinterlegt), von Feldpostnummer 11385 (Angehöriger der 2. Kompanie im Grenadier-Rgt. 911, unterstellt der 349. Volksgrenadier-Division, lag in Ostpreußen, Raum Schlossberg) mit Tagesstempel "Feldpost a 1.3.45" nach Naumburg, Fotoattest Kreft BPP: "Ein interessantes Stück in Bedarfsqualität."	P2a ☒	250,—
1989	Ostpreußen-Feldpostkarte, Eindruck Parole "Tapfer und Treu!", hellgrüner Karton, bedarfsgebraucht mit Feldpoststempel "Feldpost e 07.3.45", Absender war ein Ogfr. beim Stab Gren.Rgt. 101, die Einheit war der 14. Inf.Div. unterstellt und im Ostpreußenkessel eingesetzt, übliche Beförderungsspuren, Eckbüge, oben rechts "Fettfleck", seltenes Belegstück!	P2d ☒	250,—
1990	1940, Rommel-Gedenkblatt mit eingeklebten Marken von Frankreich, Italien, Tunesien, weiterhin einige Kriegereignisse eingetragen und gedruckte Unterschrift Rommel, Nummer 1871 von Gesamtauflage 2.200 Stück, durchschnittliche Erhaltung (in der Faltung angetrennt).		200,—
1991P	<b>1942, Italienisch-Ostafrika, Mi.-Nr. 55/61 und 63, nicht verausgabte Serie für den Kolonialbereich Lybien "Zwei Völker - ein Krieg" sog. Tobruk-Gedenkausgabe", 5 C. bis 1,25 L. - 8 Werte mit schwarzem Handstempel-Aufdruck "Tobruk 21-6-1942 XX" je einzeln auf Blankokarte mit Feldpost Ersttagsstempel, Auflage nur ca. 50 Sätze, davon lt. Einliefererangabe nur ca. 10 gestempelte bekannt, im Michel vollkommen unbekannt, zu Ehren der Wiedereinnahme der Hafendstadt Tobruk durch Rommels Truppen, Rarität!</b>	☒	<b>800,—</b>
1992P	<b>1944 (ca.), geschnittene weißblaue Verschluss Marke "FESTUNG LA ROCHELLE Umringt vom Feind - wir halten aus....", rks. auf Feldpostbrief mit hs. Abs. P30061P Marine-Postamt-Wiesbaden nach Amberg (Oberpfalz), vorderseitig Dienstsiegel, jedoch kein Abgangs-Stempel, Umschlag Beförderungsspuren und kl. Einrisse, so gut wie nie angebotene Seltenheit - auch für den Feldpostspezialisten äußerst interessant!</b>	☒	<b>700,—</b>
1993	1944, Funknachrichtenkarte aus der FESTUNG LA ROCHELLE: Feldpostkartenformular ohne Absender, aber mit Briefstempel Dienststelle Feldpostnummer 12843 (= Marinegruppe Kommando West Führungsstab), rs. Funktext vom Vortag und Unterschrift Wankum, Oberleutnant und Adjutant. Mit Tarn-Maschinenhalbstempel 27.09. Karte mehrfach nachgesendet und sehr stark abgenutzt, trotzdem wichtiger Beleg wg. der sonst immer ausgesparten Feldpostnummer!	☒	100,—
1994	Feldpostkarte ab Kiel nach Zwittau-Ost-Sudeten vom 24.1.45 mit Zurück-Stempel: "Zurück zur Zeit nicht zustellbar".	☒	50,—

### Wlassow-Armee

1995	Wlassow-Armee, 2 Rubel, gestempeltes Bogenteil zu 9 Marken vom Eckrand unten rechts, selten.	☉	250,—
1996	Wlassow-Armee, 50 Kop., gestempeltes Bogenteil zu 9 Marken vom Eckrand unten rechts, selten.	☉	250,—
1997	<b>1943, Wlassow-Armee, 10 Rubel Höchstwert im kompletten Original-Bogen à 30 Stück tadellos postfrisch mit vollem Originalgummi. Komplette Bögen sind äußerst selten und dann meist ohne Gummi! Als postfrischer Originalbogen möglicherweise Unikat!</b>	5(30) **	<b>800,—</b>

## Propaganda im II. Weltkrieg

1998FP	<b>Propagandakarte des deutschen Oberkommando der Wehrmacht für Frankreich, Serie II, so genannte "Halt gegen das Licht"-Karte mit erotischer Darstellung: "Vier Frauen und drei britische Soldaten im Kabarett", extrem seltene amtliche Propagandakarte in sehr guter Erhaltung, Fotoattest Piele: "Die Propagandakarte ist echt und befindet sich in sehr guter Erhaltung."</b>	☒	<b>500,—</b>
1999FP	1/2 d Silberjubiläum und 1 1/2 d Krönung, je mit Kopf Stalins, tadellos gestempelt auf komplettem Gedenkblatt mit englischer und russischer Inschrift. Fotoattest Piele BPP: "Das Gedenkblatt sowie die aufgeklebten Propagandafälschungen sind echt. Das Gedenkblatt wurde, wie oft üblich, gefaltet. Das Gedenkblatt weist mehrere leichte Büge auf. Ansonsten ist die Qualität einwandfrei."	1/2 ☒	250,—
2000FP	1/2 d. und 1 1/2 d. Deutsche Fälschungen für Großbritannien, tadellos gestempelt, Mi. 320.-	1/2 ☉	100,—
2001FP	<b>1 1/2 d SSSR BRITANNIA / Stalin und König Georg VI., ungezähnt im Zehnerblock, bis auf drei Werte rundum breite Ränder, wie bei allen ungezähnten Stücken der aus dem Papierkorb der Druckerei im KZ Oranienburg Sachsenhausen geretteten Makulatur mit starken Knittern und Spuren, ungebraucht ohne Gummi, ungeachtet der Erhaltung einmaliges Schaustück, die größte und literaturbekannte Einheit dieser Ausgabe</b>	2U(10) (*)	<b>1500,—</b>
2002FP	1/2 P.- bis 3 P. Propagandafälschungen "König Georg IV.", kompletter Satz mit 6 Werten, ungebraucht ohne Gummi, wie verausgabt, Mi. 500.-	3/8 (*)	150,—
2003P	Deutsche Fälschungen für Großbritannien: 1 P rot, senkrechter Viererstreifen, ungebraucht ohne Gummierung - wie verausgabt, seltene Einheit, Auflage nur 800 Marken, Mi. 340.-++	4(4) (*)	130,—
2004P	Deutsche Fälschungen für Großbritannien: 2 P. rötlichorange, senkrechter Dreierstreifen, ungebraucht ohne Gummierung - wie verausgabt, seltene Einheit, Auflage nur ca. 800 Stück, Mi. 255.-	6(3) (*)	120,—
2005FP	1/2 D. bis 3 D. Liquidation of Empire - "Singapore", tadellos ungebraucht mit für diese Ausgabe überdurchschnittlicher Zähnung, komplette Sätze werden selten angeboten.	9/14IVa (*)	300,—
2006FP	1/2 D. bis 3 D. Liquidation of Empire - Bermuda-Is., ungebraucht bzw. 2 D. gestempelt, für diese Ausgabe überdurchschnittliche Zähnung, komplette Sätze sind selten.	9/14IVg ☉	300,—
2007	1/2 D. bis 3 D. Liquidation of Empire - Hongkong, sechs Werte komplett, tadellos gestempelt, teils üblich gezähnt, Mi. 840.-	9/14IVh ☉	300,—
2008FP	<b>Deutsche Fälschungen für Großbritannien: Serie "Extreme der Weltpolitik", 1/2 Pence, seltene Einheit zu drei Werten mit den Aufdrucken b, c und d aus der Serie "Extreme der Weltpolitik", die Auflage je Aufdruck betrug nur 30 Exemplare, weshalb eine Einheit zu drei Werten mit verschiedenen Aufdrucken äußerst selten ist, unsigniert, Fotoattest Piele BPP: "Die Qualität ist einwandfrei. Einheiten der Serie II sind nicht häufig.", Mi. 1.800.- - ohne Aufschlag für die seltene Einheit!</b>	9II(3) (*)	<b>900,—</b>
2010FP	1/2 P. mit Aufdruck "Trinidad", ungebraucht ohne Gummierung - wie verausgabt, in der für diese Ausgabe typischen Zähnung, Auflage nur ca. 400 Stück, Fotobefund Piele BPP: "echt und einwandfrei"	9IVe	50,—
2011FP	1 P. mit Aufdruck "Trinidad", ungebraucht ohne Gummierung - wie verausgabt, in der für diese Ausgabe typischen Zähnung, Auflage nur ca. 400 Stück, Fotobefund Piele BPP: "echt und einwandfrei"	10IVe (*)	50,—
2012FP	1 1/2 P. mit Aufdruck "Trinidad", ungebraucht ohne Gummierung - wie verausgabt, in der für diese Ausgabe typischen Zähnung, Auflage nur ca. 400 Stück	11IVg (*)	50,—
2013FP	<b>2 P. "Extreme der Weltpolitik" - "14.8.1941 THE BLUFF-CHARTA", tadellos gestempelt, gestempelte Exemplare der Serie II sind nicht häufig, generell beträgt die Auflage nur je 30 Stück je Aufdruckvariante, Fotoattest Roland Piele BPP (2018): "Die Qualität ist, mit der für diese Ausgabe typischen Zähnung, einwandfrei."</b>	12II d ☉	<b>800,—</b>
2014FP	2 P. mit Aufdruck "Trinidad", ungebraucht ohne Gummierung - wie verausgabt, in der für diese Ausgabe typischen Zähnung, Auflage nur ca. 400 Stück, Fotobefund Piele BPP: "echt und einwandfrei"	12IVe (*)	50,—
2015FP	2 1/2 P. mit Aufdruck "Trinidad", ungebraucht ohne Gummierung - wie verausgabt, in der für diese Ausgabe typischen Zähnung, Auflage nur ca. 400 Stück, Fotobefund Piele BPP: "echt und einwandfrei"	13IVe (*)	50,—
2016FP	3 P. mit Aufdruck "Trinidad", gestempelt, in der für diese Ausgabe typischen Zähnung, Auflage nur ca. 400 Stück, Fotobefund Piele BPP: "echt und einwandfrei".	14IVe ☉	50,—
2017FP	<b>Amerikanische Propagandafälschungen für Deutschland, 6 Pfg und 12 Pfg Adolf Hitler, Probedrucke in schwarz auf gelbem Papier, je senkrecht Paar aus Fünferstreifen, diese Stücke wurden von dem amerikanischen Office of Strategic Services (OSS) im Sommer 1944 produziert, schon lose Einzelstücke sind selten, hier einen "Paar"-Satz ersteigern zu können stellt eine kaum gebotene Möglichkeit, gepr. Ludin und Expertise Brunel VP (2022): "Die Erhaltung ist einwandfrei. Das Probedruckpaar ist selten.", Mi. - - ein loses Einzelstück des 6 Pfg Wertes wurde auf einer süddeutschen Auktion für 3.150.- Euro im Jahre 2021 versteigert.</b>	15/16P(2) (*)	<b>10000,—</b>
2018	12 Pfennig Hitler, Propagandafälschung, waagrechtes Paar vom Eckrand unten rechts, tadellos postfrisch, Fotobefund Brunel VP: "echt und einwandfrei"	16(2) **	60,—
2019	12 Pfennig Hitler, Propagandafälschung, Eckrandviererblock oben rechts, tadellos postfrisch, Fotobefund Brunel VP: "echt und einwandfrei"	16(4) **	100,—



2020FP	Amerikanische Fälschungen für Deutschland: 12 Pfg Hitler, kompletter Bogen zu 50 Werten, tadellos postfrisch, Fotoattest Ludin BPP: "Es handelt sich um die originale Fälschung zum Schaden der Post. Absolut tadellos frei.", Mi. 2.750.- (für Einzelmarken ohne Aufschlag für den seltenen Bogen! - vollständige Originalbögen sind besonders selten! . . . . .	16Bogen **	1000,—
2021	12 Pfennig "Hitler als Totenkopf" und Inschrift "Futsches Reich", Zehnerblock vom linken Bogenrand, tadellos postfrisch, jede Marke gepr. Ludin BPP, Mi. 1.000.- . . . . .	17(10) **	200,—
2022FP	12 Pfennig "Hitler als Totenkopf mit Inschrift "Futsches Reich", Amerikanische Fälschung für Deutschland, Viererstreifen vom linken Bogenrand, zwei Werte mit zusätzlichem Druck auf der Rückseite, ungebraucht ohne Gummierung, gepr. Ludin BPP . . . . .	17(4) (*)	80,—
2023FP	12 Pfennig "Hitler als Totenkopf" und Inschrift "Futsches Reich", Viererblock, tadellos postfrisch, gepr. Ludin BPP, Mi. 400.- . . . . .	17(4) **	80,—
2024FP	Sowjetrussische Propagandafälschkarte für Deutschland: "Diese glückliche Stunde kann wieder kommen" mit Abbildung "Akkordeonspielerin und ein Mann im Wald, ungebraucht, am Rand eine leichte Stauchung und minimale Rostspur - aufgrund der Seltenheit absolut ohne Belang, mit seltenem hds. Vermerk "Feindpropaganda!" in roter Farbe, dieser Feindpropaganda-Vermerk musste vom Finder einer solchen Karte zwingen auf diese Fundstücke geschrieben werden, es sind nur ganz wenige Exemplare in dieser Form erhalten geblieben, da die überwiegende Anzahl vernichtet wurde, eine große Rarität des Sammelgebietes. Fotoattest Roland Pieleles BPP . . . . .	20I ☒	1000,—
2025FP	Britische Fälschungen für Deutschland: 3 Pfg Hitler, Bogen zu 20 Werten, tadellos postfrisch, als Bogen kaum einmal angeboten! . . . . .	23ABogen **	700,—
2026FP	Britische Fälschungen für Deutschland: 4 Pfg Hitler, Bogen zu 20 Werten, tadellos postfrisch, als Bogen kaum einmal angeboten! . . . . .	24ABogen **	700,—
2027FP	Britische Fälschungen für Deutschland: 6 Pfg Hitler, Bogen zu 20 Werten, tadellos postfrisch, als Bogen kaum einmal angeboten! . . . . .	25ABogen **	700,—
2028FP	Kriegsfälschung der Feldpostzulassungsmarke, Bogen zu 20 Werten, tadellos postfrisch, unsigniert, seltene Gelegenheit zum Erwerb, Mi. für Einzelwerte 3.000.- - ohne Aufschlag für den seltenen Bogen! . . . . .	27Bogen **	900,—
2029FP	Feldpostzulassungsmarke, Britische Fälschung für Deutschland, Viererblock vom linken Bogenrand, tadellos postfrisch, Fotoattest Pieleles BPP (2014): "Die Qualität ist einwandfrei." . . . . .	27(4) **	150,—
2030FP	6 Pfg Himmler dunkelviolett, weit schraffiertes Gesicht, mit linkem Bogenrand, Britische Fälschung für Deutschland, postfrisch, seltene Type, unsigniert und Fotoattest Robert Brunel VP (2013) "Die Marke weist eine senkrechte Bugspur auf, im Übrigen ist die Erhaltung einwandfrei.", Mi. 2.400.- . . . . .	28I **	600,—
2031FP	6 Pfg Kriegspropagandafälschung der Mi.-Nr. 785 der Hitlerkopf-Freimarkenausgabe des Deutschen Reiches, anstatt Hitlerkopf wurde der Kopf von Himmler eingesetzt, Type II, postfrisch, tadellose Erhaltung, seltene Marke, gepr. H.B. Zierer . . . . .	28II **	400,—
2032FP	Britische Fälschungen für Deutschland: 24 Pfg General von Witzleben, vom linken Bogenrand (dort *), Marke tadellos postfrisch, unsigniert, Mi. 800.- . . . . .	29 **	300,—
2033FP	12 Pfg Soldat mit eingeschlagenem Gesicht und 3 Pfg Himmler, senkrechter Zusammendruck tadellos postfrisch, ungefalt, unsigniert, Mi. 1.200.- . . . . .	30/31Zd **	400,—
2034FP	12 Pfg "Himmler fesselt Zivilisten", britische Kriegspropagandafälschung für Deutschland, postfrisches Kabinettstück, seltene und kaum angebotene Marke! . . . . .	32 **	300,—
2035FP	12+38 Pf "Spitler-Stamp", ähnlich der Marke DR Mi.-Nr. 744, jedoch mit Abbildung "Kind spukt Hitler ins Gesicht", tadellos postfrisch aus der rechten unteren Bogenecke. Laut Michel angeblich privates Händler-Erzeugnis. (Scott No. B170). . . . .	**	250,—
2036FP	Britische Fälschung für das Generalgouvernement: 20 Gr. "Hans Frank", gezähnt K 12 1/2, tadellos postfrisch, gepr. Sieger, sehr seltene und mittlerweile kaum noch angebotene Marke! . . . . .	33A **	1500,—
2037	30 C bräunlichrot tadellos postfrisch, Mi. 100.- . . . . .	37A **	30,—
2038	30 C bräunlichrot, waagerechtes Zwischenstegpaar tadellos postfrisch und ungefalt, Mi. 260.- . . . . .	37AZW **	70,—
2039FP	30 C. Anti-"Pétain Laval" Propaganda-Fälschung, rot, vom britischen Secret Service (MI6) zum Spott gegen die Vichy-Regierung hergestellte Marke ähnlich Mi.Nr. 513 mit Bildnis des verhassten prodeutschen Ministerpräsidenten Laval neben Pétain, postfrisches Oberrandstück (vgl. Baldus [Schwarze Post] 1998a, S. 122). . . . .	38 **	50,—
2040FP	30 C. Anti-"Pétain Laval" Propaganda-Fälschung, rot, vom britischen Secret Service (MI6) zum Spott gegen die Vichy-Regierung hergestellte Marke ähnlich Mi.Nr. 513 mit Bildnis des verhassten prodeutschen Ministerpräsidenten Laval neben Pétain, postfrisch Oberrandstück,(vgl. Baldus [Schwarze Post] 1998a, S. 122). . . . .	38 **	50,—
2041	Britische Fälschungen für das von Deutschland besetzte Frankreich: 1,50 Fr. orange, kompletter Bogen zu 20 Werten, tadellos postfrisch, Mi. 2.000.- (ohne Aufschlag für den seltenen Bogen) . . . . .	38A(20) **	500,—
2042FP	Britische Propagandafälschungen für Italien: 25 C. "Italienisch-Deutsche Waffenbrüderschafts- Ausgabe 1941", tadellos ungebraucht mit Originalgummierung und Falzspur, sehr seltene Marken und erst in der 46. Auflage des Michel Deutschland Spezial Kataloges (2016) katalogisiert, Fotoattest Roland Pieleles: "Die Qualität ist einwandfrei." . . . . .	49 *	500,—
2043FP	50 C. Hitler/Mussolini "Zwei Völker ein Krieg", tadellos ungebraucht mit Originalgummierung und Haftstellen, sehr seltene Marke und erst seit der 46. Auflage des Michel Deutschland Spezial Kataloges (2016) katalogisiert, Fotoattest Brunel VP (2017) . . . . .	50 *	350,—
2044FP	Fälschungen französischer Widerstandsorganisationen für das von Deutschland besetzte Frankreich: 1,50 Fr. "Charles de Gaulle", tadellos postfrisch, Fotobefund Pieleles BPP: "echt und einwandfrei" . . . . .	17 **	30,—
2045FP	20 + 20 Öre, Propagandavignette in rot mit Darstellung eines überdimensionalen norwegischen Matrosen, welcher die deutsche Besatzer einsammelt, zum Gedenken an die Deutsche Besatzung, ausgegeben 1943, Entwerfer Arne Taraldsen, Format 49 x 69 mm, etwas fleckig sowie Bug, ungummiert. . . . .	(*)	200,—
2046FP	54 + 96 Pf schwarzviolett, seltene private Propagandafälschung in der Zeichnung der Geburtstagsmarken (DR 844/49), aber mit ausgetauschtem Kopfbild (Göring statt Hitler) und veränderter Inschrift "12. JAN. 1944" (Geburtstag Görings), ungezähnt, tadellos erhalten. . .	**	150,—

**Kriegsflugblätter Ostfront**

2047FP	1940/1945, Sowjetisches Abwurf-Flugblatt an Deutsche Soldaten und Offiziere "Himmler zum Innenminister ernannt!" . . . . .	☒	200,—
2048FP	1942/1943, sowjetische Flugzeugabwurf- Propagandakarte "Warum weinen denn die Mädchen um Soldaten?", Deutsche Soldaten! - Genug des Frierens und Sterbens!! Die Waffen nieder und Marsch nach Hause". Karte weitaus seltener als andere Abwurfkarten, dementsprechend sind vorhandene Knitterspuren und Faltungen vernachlässigbar. . . . .	☒	300,—

**Lagerpost Großborn**

2049	Ganzsachenkarte 10 Fr. Wappen Stadt Krakau, Name in der Anschrift unkenntlich gemacht, gepr. Schmutz, geringe Auflage, selten angeboten! . . . . .	☒	60,—
2051	1944, 30 Gr. und 50 Gr. "Kämpfer für die Freiheit", waagerechte Paare, postfrisch, Auflage nur 2.724 Sätze . . . . .	36/37(2) **	100,—

**Lagerpost Woldenberg**

2059	Portomarken: 1942, 10 F. und 20 F. je in den Farben grün (RRR!!) und braun, tadellos gestempelt, die Werte in a-Farbe geprüft Mikulski, Auflage nur 864 Sätze, sehr selten! . . . . .	1/2a/b ☉	70,—
------	---	----------	------

**LOKALAUSGABEN**

**Apolda**

2061	5 Pfg bis 8 Pfg Freimarken, tadellos gestempelt bzw. auf Briefstück, gepr. Kunz BPP . . . . .	1/3 ☉/△	50,—
2062	5 Pfennig in Type II als Einzelfrankatur auf Sammlerkarte . . . . .	1II ☒	35,—

EINZELLOSE



## Fredersdorf

2063FP	8 Pfg Freimarke, Type II, Plattenfehler I, tadellos gestempelt, gepr. Kunz BPP, echt gestempelt selten angeboten! . . . . .	3IIPFI ☉	50,—
<b>Bad Gottleuba</b>			
2064	6 Pfg Gedenkpostkarte mit lokalem Aufdruck und Blankoabstempelung vom 12.6.45, selten. . . . .	P250 ☒	60,—
2065	6 Pfg Hitler in a-Farbe mit lokalem Aufdruck, tadellos postfrisch, gepr. Sturm . . . . .	5a **	40,—
2067	40 Pfg Hitler mit lokalem Aufdruck, gestempelt "Bad Gottleuba" auf Briefstück, tadellos . . . . .	15 △	50,—
2068FP	10 Pfg Hitler, Stahlstichdruck mit lokalem Aufdruck, entwertet "Bad Gottleuba" auf Briefstück, tadellos, selten, gepr. Richter . . . . .	22 △	140,—
2069	6 Pfg + 8 Pfg Hitler, senkrechter Zusammendruck mit lokalem Aufdruck, tadellos postfrisch, gepr. Zierer, Richter . . . . .	S292 **	80,—
<b>Bad Nauheim</b>			
2070FP	80 Pfennig - 140 Pfennig Gebührenzettel, kompletter Satz mit fünf Werten, 80 Pfennig und 84 Pfennig in Type II, restliche Werte in Type I, tadellos postfrisch, gepr. Zierer BPP, Mi. 280.- . . . .	4/8 **	100,—
2071	80 Pfennig bis 140 Pfennig Gebührenzettel, je als Mischfrankatur mit AM-Post Marken auf R-Orts-Brief mit Entwertung "Bad Nauheim 1 a 13.3.46", gepr. Zierer BPP, Mi. 1.500.- . . . .	4/8 ☒	400,—
2072FP	80 Pfennig - 140 Pfennig Gebührenzettel, vier Werte (ohne 84 Pfennig) in Druckbogen = waagerechte Dreierstreifen, einheitlich Type I, die mittlere Marke je mit Plattenfehler "gebrochenes Wappen"- wie bei allen mittleren Werten, tadellos postfrisch, Mi. 720.- . . . .	4/8(3) **	220,—
<b>Bad Saarow</b>			
2073FP	6 Pfg Hindenburg, geschwärzte Doppelkarte mit anhängender Absender-Karte, Paeplow-Karte an das Postamt mit Rücksendewunsch, lt. interessantem Rext existieren wohl nur eine Handvoll solcher Karten. . . . .	☒	240,—
<b>Döbeln</b>			
2075FP	6 Pfennig Hitler, blauviolett, senkrecht Paar mit lokalem Aufdruck auf seltenem Bedarfsbrief vom 20.7.45 nach Annaberg, Umschlag mit-tig gefaltet, eine Marke kleiner Eckbug, gepr. Zierer BPP. . . . .	1a(2) ☒	120,—
<b>Eckartsberga</b>			
2076	6, 12, 24 und 42 Rpf je mit Signum Bu tadellos ungebraucht ohne Gummi, wie verausgabt, gepr. Sturm bzw. 6 Rpf Infla/Berlin, Mi. 1.420.- . . . .	1a,2l,3l,4al (*)	400,—
<b>Fredersdorf</b>			
2077P	10 und 12 Pf Hitler Stichtiefdruck mit bläulichviolettem Petschaftaufdruck "F.M." tadellos postfrisch, tiefst gepr. Sturm . . . . .	24/25 **	200,—
2078	5 Pfg - 80 Pfg Behelfsmarken, 5 Werte komplett, postfrisch, tadellos, Mi. 200.- . . . .	62/66 **	60,—
2079	5 Mark Infla mit Aufdruck "FD" und Abart "fehlender Aufdruck "12" (Pf.), tadellos postfrisch, gepr. Zierer, Mi. für gestempelt 250.- . . . .	67F **	45,—
2080FP	12 Pfg auf 5 M. Infla-Marke mit fehlendem Wertaufdruck "12", tadellos postfrisch, gepr. Zierer. . . . .	68F **	50,—
2082	6 (Pfg) Gebührenzettel blau/schwarz im senkrechten Paar auf Bedarfsbrief vom 10. November 1945 nach Berlin . . . . .	Sp.105x(2) ☒	60,—
2083FP	XII, sauber entwertete Einzelfrankatur auf Fernbrief vom 16 Oktober 1945 nach Berlin . . . . .	Sp109b ☒	80,—
2084	5 Pfg bis 12 Pfg und 30 Pfg "Etikettenmarken", blankogestempelt auf Karte, gepr. Zierer, Mi. 380.- . . . .	231/34,250 ☒	60,—
2085FP	6 Pfennig Wehrkampftage mit bläulichviolettem Petschaftaufdruck "F.M.", tadellos postfrisch, gepr. Sturm . . . . .	818 **	50,—
2086FP	6 Pfennig "Peter Heinlein - Erfinder der Taschenuhr" mit bläulichviolettem Petschaftaufdruck "F.M.", tadellos postfrisch, gepr. Sturm . . . . .	819 **	50,—
2087FP	3 Pfennig bis 12 Pfennig "Europäischer Postkongress der Achsenmächte" mit bläulichviolettem Petschaftaufdruck "F.M.", tadellos post-frisch, gepr. Sturm . . . . .	820/22 **	140,—
2088FP	6 Pfennig "Tag der Briefmarke" mit bläulichviolettem Petschaftaufdruck "F.M.", tadellos postfrisch, gepr. Sturm . . . . .	828 **	50,—
2089FP	6 Pfennig "Jahrestag" mit bläulichviolettem Petschaftaufdruck "F.M.", tadellos postfrisch, gepr. Sturm . . . . .	829 **	50,—
2090FP	6 Pfennig "Sonderstempelmarke" mit bläulichviolettem Petschaftaufdruck "F.M.", tadellos postfrisch, gepr. Sturm . . . . .	830 **	50,—
2091FP	6 Pfennig "Tag der Verpflichtung der Jugend" mit bläulichviolettem Petschaftaufdruck "F.M.", tadellos postfrisch, gepr. Sturm . . . . .	843 **	50,—
2092FP	3 Pfennig bis 40 Pfennig "Führergeburtstag" mit bläulichviolettem Petschaftaufdruck "F.M.", sechs Werte, tadellos postfrisch, gepr. Sturm. . . . .	844/49 **	240,—
2093FP	3 Pfennig bis 12 Pfennig "Arbeitsdienst" mit bläulichviolettem Petschaftaufdruck "F.M.", vier Werte, tadellos postfrisch, gepr. Sturm . . . . .	850/53 **	175,—
2094FP	6 Pfennig und 12 Pfennig "Rosegger" mit bläulichviolettem Petschaftaufdruck "F.M.", zwei Werte, tadellos postfrisch, gepr. Sturm . . . . .	855/56 **	90,—
2095FP	6 Pfennig und 12 Pfennig "Großer Preis von Wien" mit bläulichviolettem Petschaftaufdruck "F.M.", zwei Werte, tadellos postfrisch, gepr. Sturm . . . . .	857/58 **	90,—
2096FP	12 Pfennig "10 Jahre Winterhilfswerk" mit bläulichviolettem Petschaftaufdruck "F.M.", tadellos postfrisch, gepr. Sturm . . . . .	859 **	50,—
2097FP	6 Pfennig und 12 Pfennig "Goldschmiedekunst" mit bläulichviolettem Petschaftaufdruck "F.M.", zwei Werte, tadellos postfrisch, gepr. Sturm . . . . .	860/61 **	90,—
2098FP	12 Pfennig "700 Jahre Lübeck" mit bläulichviolettem Petschaftaufdruck "F.M.", tadellos postfrisch, gepr. Sturm . . . . .	862 **	50,—
2099FP	12 Pfennig "Robert Koch" mit bläulichviolettem Petschaftaufdruck "F.M.", tadellos postfrisch, gepr. Sturm . . . . .	864 **	50,—
2100FP	54 Pfennig "30. Januar 1944" mit bläulichviolettem Petschaftaufdruck "F.M.", tadellos postfrisch, gepr. Sturm . . . . .	865 **	50,—
2101FP	6 Pfennig bis 42 Pfennig "25 Jahre Deutscher Luftpostdienst" mit bläulichviolettem Petschaftaufdruck "F.M.", drei Werte, tadellos post-frisch, gepr. Sturm . . . . .	866/68 **	130,—
2102FP	3 Pfennig bis 15 Pfennig "10 Jahre Mutterhilfswerk" mit bläulichviolettem Petschaftaufdruck "F.M.", vier Werte, tadellos postfrisch, gepr. Sturm . . . . .	869/72 **	160,—
2103FP	3 Pfennig bis 30 Pfennig "Tag der Wehrmacht" mit bläulichviolettem Petschaftaufdruck "F.M.", 13 Werte, tadellos postfrisch, gepr. Sturm . . . . .	873/85 **	380,—
2104FP	12 Pfennig "1200 Jahre Fulda" mit bläulichviolettem Petschaftaufdruck "F.M.", tadellos postfrisch, gepr. Sturm . . . . .	886 **	40,—
2105FP	54 Pfennig "55. Geburtstag von Adolf Hitler" mit bläulichviolettem Petschaftaufdruck "F.M.", tadellos postfrisch, gepr. Sturm . . . . .	887 **	40,—
2106FP	6 Pfennig bis 24 Pfennig "Kameradschaftsblock" mit bläulichviolettem Petschaftaufdruck "F.M.", sechs Werte, tadellos postfrisch, gepr. Sturm . . . . .	888/93 **	250,—
2107FP	6 Pfennig und 12 Pfennig "Arbeitsdienst" mit bläulichviolettem Petschaftaufdruck "F.M.", zwei Werte, tadellos postfrisch, gepr. Sturm . . . . .	894/95 **	80,—
2108FP	6 Pfennig "Albertus Universität Königsberg" mit bläulichviolettem Petschaftaufdruck "F.M.", tadellos postfrisch, gepr. Sturm . . . . .	896 **	40,—
2109FP	6 Pfennig und 12 Pfennig "Landesschiessen Innsbruck" mit bläulichviolettem Petschaftaufdruck "F.M.", zwei Werte, tadellos postfrisch, gepr. Sturm . . . . .	897/98 **	80,—
2110FP	42 Pfennig "Das braune Band" mit bläulichviolettem Petschaftaufdruck "F.M.", tadellos postfrisch, gepr. Sturm . . . . .	899 **	40,—
2111FP	6 Pfennig und 12 Pfennig "Großer Preis von Wien" mit bläulichviolettem Petschaftaufdruck "F.M.", zwei Werte, tadellos postfrisch, gepr. Sturm . . . . .	900/01 **	80,—
2112FP	6 Pfennig und 12 Pfennig "Goldschmiedekunst" mit bläulichviolettem Petschaftaufdruck "F.M.", zwei Werte, tadellos postfrisch, gepr. Sturm . . . . .	902/03 **	80,—
2113FP	6 Pfennig "Tag der Briefmarke" mit bläulichviolettem Petschaftaufdruck "F.M.", tadellos postfrisch, gepr. Sturm . . . . .	904 **	40,—
2114FP	12 Pfennig "Gedenke des 9. Novembers 1923" mit bläulichviolettem Petschaftaufdruck "F.M.", tadellos postfrisch, gepr. Sturm . . . . .	906 **	40,—
2115FP	6 Pfennig "600 Jahre Stadtrecht Gauhauptstadt Oldenburg" mit bläulichviolettem Petschaftaufdruck "F.M.", tadellos postfrisch, gepr. Sturm . . . . .	907 **	40,—
2116FP	12 Pfennig "Volkssturm" mit bläulichviolettem Petschaftaufdruck "F.M.", tadellos postfrisch, gepr. Sturm . . . . .	908 **	40,—
<b>Finsterwalde</b>			
2117	Blockausgabe "Wiederaufbau", Blockpaar, tadellos postfrisch, unsigniert, Mi. 160.- . . . .	Bl.1/2 **	40,—



2119	Blockausgabe "Wiederaufbau", kleines und großes Wappen, tadellos gestempelt mit Ersttagsstempeln 16.2.46, gepr. Kunz BPP, Mi. 240.-++	Bl.1/2 ☉	80,—
2121	Blockausgabe "Wiederaufbau", Blockpaar, tadellos gestempelt, gepr. Arenz BPP bzw. Kunz BPP, dazu Fehlfarben Nr. 3b und 9b gestempelt auf Briefstücken	Bl.1/2,3b,9b ☉/△	90,—
2122FP	Blockausgabe "Wiederaufbau", kleines Wappen, Abart "eine der Marken fehlend" - in vorliegendem Falle die 8 Pfennig, tadellos ungebraucht im Originalformat mit voller Originalgummierung und sauberen Falzresten, Fotoattest Arenz BPP, Mi. für ** 1.000.- selten angeboten!	Bl.1Fl *	150,—
2123FP	<b>Blockausgabe Wiederaufbau mit großem Wappen auf dünnem Papier (unter 0,06 mm), tadellos entwertet mit Ersttagsstempel "Finsterwalde (Niederlausitz) 16.2.45", unsigniert, Lokalausgaben-Seltenheit!, Fotoattest Kunz BPP "echt und einwandfrei", Mi. gestempelt nicht gelistet, bisher sind nur 3 Exemplare bekannt!</b>	Bl.2yy ☉	1600,—

## Glauchau

2124	10 auf 3 Pfennig Hitler in Mischfrankatur mit 15 auf 4 Pfg Hitler auf Brief vom 4.8.45 ab Hohenstein-Ernstthal nach Callenburg, dazu Fernbrief (Firmenbedarf) mit 25 auf 12 Pfg Hitler vom 30.7.45	1,3,7 ☒	80,—
2125	25 auf 12 Pfg Hitler, Abart "doppelter Aufdruck", tadellos postfrisch, gepr. Sturm, Mi. 75.-	7DD **	25,—
2126	25 auf 5 Pfg, 6 Pfg, 8 Pfg, 12 Pfg und 25 Pfg, tadellos postfrisch, selten angeboten, zwei Werte gepr. BPP, Mi. 313.-	31/32,34,36,4 2 **	75,—
2127	1 Pfg bis 12 Pfg Hitler mit Metallstempel-Aufdruck, sogen. Nachläufer-Ausgabe, kompletter Satz mit sechs Werten und der 6 Pfg zusätzlich in der seltenen a-Farbe, postfrisch, tadellose Erhaltung, Mi. 255.-	IVI **	80,—
2128	1 Pfg bis 12 Pfg Hitler mit Metallstempel-Aufdruck, sogen. Nachläufer-Ausgabe, kompletter Satz mit sechs Werten, postfrisch, tadellose Erhaltung bzw. 5 Pfg natürliche Druckspur in der Gummierung, teils sign., Mi. 180.-	IVI **	50,—

## Görlitz

2129	5 Pfg Freimarke, gelbgraues Papier, Einzelfrankatur auf philatelistischer Karte (Schlesien-Motiv) mit Entwertung vom 12.9.45	☒	50,—
2130FP	6 Pfg Bedarfsganzsache (Firmenanfrage) mit Maschinenstempel vom 20.8.45, frische Gesamterhaltung	P899 ☒	100,—
2131	6 Pfg Ganzsachenkarte, gelaufen als Ortskarte - in dieser Verwendungsform selten	P899 ☒	100,—
2132	5 Pfennig bis 12 Pfennig Freimarken, 5 Werte - 12 Pfg in a- und b-Farbe, tadellos postfrisch, gepr. Kunz BPP	1/4a/b **	60,—
2133	6 Pfennig als Einzelfrankatur auf Sammlerkarte mit Entwertung "Görlitz 09.7.45", nebengesetzt Zensurstempel L2 "Zensur Postamt Görlitz" im vorliegendem Fall jedoch "ZENSUR _OSTAMT GÖRLITZ" also das P bei Postamt fehlend! Dekorativ!	2 ☒	50,—
2134	6 Pfg und 12 Pfg Freimarken, 6 Pfg und 12 Pfg Freimarken mit Spargummierung "kleine Kreise", dazu 12 Pfg mit Plattenfehler I "unterbrochene Wappeneinfassung", tadellos postfrisch, geprüft Kunz BPP, Mi. 235.-	6y,8y,8yl **	60,—
2135	12 Pfennig rot, Spargummierung - große Kreise, Originalbogen zu 20 Werten, dabei vier Werte Plattenfehler I, tadellos postfrisch, gepr. Arenz BPP / Kunz BPP, Mi. 292.-	8x(20) **	75,—
2136	5 Pfg bis 12 Pfg Freimarken, 6 Pfg in beiden Farben, tadellos postfrisch, Mi. 530.-	9/12y **	80,—
2137	5 Pfg bis 12 Pfg weißes sowie gelbes Kreidepapier, Mi.-Nr. 10 in a- und b-Farbe, Mi.-Nr. 12 beide Gummierungen, tadellos gestempelt, gepr. Kunz BPP, Mi. 264.-	9/12x,12y,13/1 6 ☉	80,—
2138	6 Pfennig dunkelviolett und 12 Pfennig lilafarbig (Plattenfehler: gebrochenes Wappen), geriffelte Gummierung, je zentrisch gestempelt auf Briefstück, gepr. Kunz BPP, Mi. 225.-	10aY,12yl △	60,—

## Großräschen

2139FP	5 Pfg Gebührenzettel mit einer Wertangabe in blau mit Notstempel "b" auf Briefstück, gepr. Busch, Mi. 400.-	V20a △	120,—
2140FP	12 Pfg auf Uhrzeitzettel "12 1/2", Abart "ungezähnt", auf Briefstück, gestempelt "25. Sep 1945 / Großräschen / Geb. Bez.", gepr. Kunz BPP	V26U △	130,—
2141	4 Pfg, 6 Pfg, 10 Pfg (2) und 12 Pfg Gebührenzettel der ersten Dauerserie auf portugiesischem Fernbrief vom 22.12.45 nach Berlin mit rückseitigem Ank.-Stempel vom 27.12.45, die Wertstufe zu 10 Pfennig aus zwei verschiedenen Auflagen stammend	2,4,6(2),7 ☒	40,—
2142FP	10 Pfg auf gelb mit Abart "Kurzschritstempel rötlichlila (statt violett), tadellos postfrisch, unsigniert, Fotobefund Kunz BPP (2017) "echt ... einwandfrei", Mi. 200.-	6F **	60,—
2143	4 Pfg, 6 Pfg, 12 Pfg, 20 Pfg auf zwei R-Briefen, einer in Mischfrankatur mit Ostsachen (portogerecht gepr. BPP), der andere Beleg mit Viererblocks 6 Pfg sowie 12 Pfg (verschiedene Typen), zwei hübsche Belege, je mit rückseitigem Ank.-Stempel	14,16,19,20A ☒	60,—
2144	6 Pfennig in besserer Type III als Mehrfachfrankatur auf Firmen-Fernbrief nach Leipzig, selten, Umschlag senkrechte Mittelfaltung, gepr. Schmidt VPEX	16AIII ☒	70,—
2145	12 Pfennig grün, Einzelfrankatur auf Bedarfsbrief mit besserem Notstempel Typ "g" vom 10.11.45, seltene Frankatur in guter Erhaltung, dazu Fern-R-Brief vom 29.11.45 mit zweiter regulärer Serie zu 5 Pfg, 20 Pfg und 30 Pfg	25IA u. a. ☒	100,—
2146FP	^0 Pfennig in roter Tinte auf gelbem Kreidepapier, Hämmer rechts, tadellos postfrisch, unsigniert, Mi. 140.-	28II **	50,—
2147P	3 Pfennig bis 60 Pfennig Freimarken, gestrichenes Papier, tadellos postfrisch, für die seltene 12 Pfg Fotobefund Kunz BPP: "echt und einwandfrei" beiliegend	31/42z **	140,—
2148FP	12 Pfg Freimarke auf gestrichenem weißen Papier, tadellos postfrisch, unsigniert, allseits breitrandig, Fotobefund Kunz BPP "echt, postfrisch, einwandfrei", Mi. 350.-	37z **	75,—
2149	40 Pfennig "Solidaritätsausgabe", Abart "oben ungezähnt", tadellos postfrisch, selten, gepr. Busch BPP, Mi. -.-	46AUo **	60,—

## Herrnhut

2150	Nicht amtliche 20 Pfg., ungebraucht, geprüft Zierer	*	50,—
2151	Nicht amtliche 1 M., ungebraucht, geprüft Zierer BPP	*	80,—
2152	Nicht amtliche 10 Pfg. Stahlruck, ungebraucht, ohne Gummi, gepr. Merschkötter	(*)	50,—
2153P	Nicht amtliche 12 Pfg. Stahlruck, postfrisch, gepr. Zierer BPP	**	200,—

## Löbau

2154FP	6 Pfg Ganzsache mit lokalem Aufdruck, bedarfsgestempelte Sammlerganzsache vom 13.6.45, selten	PA09 ☒	100,—
2155	6 Pfg Ganzsache mit lokalem Original-Aufdruck, ungelaufen, selten angeboten, druckfrisch	PA09 ☒	40,—
2156	1 Pfg bis 1 RM Hitler mit Original-Handstempelaufdruck, 1 Pfg postfrisch, ansonsten ungebraucht (Entfaltungen), gepr. Kunz (Mi.-Nr.3) bzw. Arenz BPP, Mi. ca. 280.-	3/22B */**	70,—
2157FP	1 Pfennig bis 80 Pfennig "Hitler" mit lokalem Aufdruck, kompletter Schaltersatz, tadellos postfrisch, selten angeboten und unterbewertet, gepr. Kunz BPP - Sätze der Originale werden kaum einmal angeboten, meist sind es als signierte Neudrucke die als sog. "Originale" angeboten werden, ein wirklich seltenes Angebot!	3a/21 **	240,—
2158FP	1 Pfennig schwarzgrau, 6 Pfennig lebhaftblauviolett mit Originalaufdruck sowie 12 Pfennig mit Doppelaufdruck, tadellos postfrisch, gepr. Kunz BPP bzw. Fotobefund für Mi.-Nr. 3b, drei seltene Marken!	3b,7a,10DD **	150,—
2159FP	12 Pfg Hitler auf Firmen-Fernbrief (ohne Absenderklappe) mit seltenem Not-L1 "Neusalza Spremberg" in violetter Farbe, vom 21. Juni, nebengesetzt Ra2 "Nachgebühr" nd hds. "12", vermutlich wegen Schwärzungsverbot vom Vortag	10 ☒	130,—
2160FP	12 Pfg Hitler mit Original-Lokalaufdruck, Einzelfrankatur auf Firmenumschlag vom 18.6, zwei Tage vorm Dresdner Schwärzungsverbot	10 ☒	100,—
2161FP	12 Pfg Hitler mit lokalem Aufdruck auf Fernbrief vom 12.6.45, tadellos	10 ☒	80,—
2162FP	1 Reichsmark Hitler, enge Zähnung, mit lokalem Originalaufdruck, tadellos gestempelt, seltene Marke, gepr. Kunz BPP, Mi. -.-	22B ☉	120,—



## Spremberg

2163FP	2 Reichsmark Hitler mit lokalem Aufdruck, Kastenzählung K14, Viererblock vom linken Bogenrand, zentrisch gestempelt "LÖBAU n 22.6.45.-12", Schürfung auf der Rückseite der rechten oberen Marke und leichte waagerechte Vorfaltung, darüber hinaus in tadelloser und bildseitiger einwandfreier Erhaltung, Fotoattest Kunz BPP (2023): "Von dieser Insbesondere in gestempelter Erhaltung, sehr seltenen Marke ist der vorliegende Viererblock die größte mir bisher bekannte Einheit." - ein UNIKAT, welches jede ambitionierte Lokalausgaben-Kollektion aufwerten würde! . . . . .	23B(4) ☉	800,—
2164	3 Pfennig Hindenburg mit Originalaufdruck, abgesehen von einem Gummibug in tadelloser postfrischer Erhaltung, selten, gepr. Kunz BPP, Mi. 220.- . . . . .	30 **	65,—
2165	5 und 1 + 1 und 3 Pfg waagerechter Einheitsgeberstreifen mit originalem Handstempelaufdruck, entwertet mit Tagesstempel, gepr. Findeisen BPP, derzeit werden die Tagesstempel nicht BPP bestätigt, Mi. 1.000.- . . . . .	EII (o)	80,—
<b>Lübbenau</b>			
2166	5 Pfg bis 24 Pfg Freimarken, gezähnt und geschnitten, vier komplette Sätze mit 24 Werten, tadellos postfrisch, Mi. 167.- . . . . .	1/12A,B **	50,—
<b>Meißen</b>			
2167FP	2 bis 80 Pf Hitler je mit schwarzem(!) Aufdruck tadellos postfrisch, jeder Wert gepr. Zierer BPP, Mi. 1.420.- . . . . .	2/20 **	300,—
2168FP	2, 3 und 5 RM Hitler in Zähnung L 12 1/2 tadellos postfrisch, 3 RM gepr. Richter und 5 RM tiefst gepr. Zierer BPP, Mi. 510.- . . . . .	22/24A **	120,—
2169FP	2, 3 und 5 RM Hitler in Zähnung K 14 tadellos postfrisch, 2 RM gepr. Richter, 3 und 5 RM gepr. Sturm, Mi. 940.- . . . . .	22/24B **	220,—
<b>Mühlberg</b>			
2170FP	6 Pfg Hitler mit rotem Aufdruck (waagerechtes Paar) in Mischfrankatur mit 12 Pfg Hitler mit schwarzem Aufdruck auf portogerecht freigemachten Fernbrief der 2. Gewichtsstufe vom 22.7.45, frische Bedarfserhaltung, vermutlich Frankaturunikat! gepr. St(urm) . . . . .	5b(2),9 ☒	200,—
<b>Naumburg</b>			
2171FP	Nicht ausgegeben: 6 Pfg Gebührenzettel, geschnitten, tadellos postfrisch . . . . .	**	100,—
2172FP	Nicht ausgegeben: 6 Pfg Gebührenzettel, gezähnt, tadellos postfrisch . . . . .	**	100,—
2173FP	12 Pfg "Naumburger Dom", postfrischer, ungezählter Probedruckblock in rot mit fünf Marken (Anordnung wie Bl. III P), bisher nicht im Michel gelistet, zu dem hier in der Variante als Druck auf Gummiseite, gute Qualität mit etwas unregelmäßiger - bei einem Probedruck nicht verwunderlich - Gummierung. Vermutlich Unikat! . . . . .	Bl.VIG **	1250,—
<b>Netzschkau-Reichenbach</b>			
2175P	3 Pfg Hitler mit Probeaufdruck "12 waagerechte Striche und 1945", tadellos postfrisch, gepr. Opitz und Sturm, Mi. 250.- . . . . .	2P **	70,—
2176	3 Pfg (zwei waagerechte Paare) auf Sammlerbrief sowie weiterer Sammlerbrief mit waagerechtem Paar 6 Pfg, alle Werte in Type I . . . . .	2l(4),5b(2) ☒	50,—
<b>Niesky</b>			
2179FP	12 Pfg (3) und 6 Pfg Freimarken als portogerechte Frankatur auf Einschreibe-Fernbrief von Niesy nach Schachwitz bei Dresden, seltene Bedarfspost, senkrechte Briefeinfaltung außerhalb der Frankatur, gute Gesamterhaltung. . . . .	10(3),14 ☒	150,—
2180	6 Pfg Ziffern und 6 Pfg Wappen auf gelbem Papier auf verkleinertem Damen-Bedarfsbrief vom 17.1.46, recht seltene Frankatur. . . . .	14,15 ☒	60,—
<b>Plauen</b>			
2181	6 Pfennig und 6 Pfennig + 4 Pfennig, beide Werte auf v-Papier, je Originalbogen zu 50 Werten, Nr. 2 A-Bogen, Nr. 3 B-Bogen laut Arge mit den entsprechenden Plattenfehlern und Feldmerkmalen, Bogensignatur Kunz BPP, Mi. 700.- . . . . .	2/3v(50) **	200,—
2182	6 Pfennig und 6 Pfennig Freimarken, je auf v und w-Papier, tadellos gestempelt, gepr. Kunz BPP, Mi. 380.- . . . . .	2/3v,w ☉/△	130,—
<b>Schwarzenberg</b>			
2183	1 Pfg bis 1 Mark Hitler mit Aufdruck in Type I, 20 Werte auf zwei Orts-R-Briefen mit Entwertung "Schwarzenberg d 27.6.45 - 16" und Ank.-Stempel "Schwarzenberg c 27.6.45 -19", Fotobefunde Markus Pötzsch BPP: "echt und einwandfrei", Mi. für lose Marken 365.- . . . . .	1/20B ☒	100,—
<b>Spremberg</b>			
2184	3 Pfennig bis 54 Pfennig Freimarken, gezähnt, Bogensatz zu 30 Werten mit markanten Plattenfehlern, gute Gesamterhaltung (drei Bögen Randmängelchen), inzwischen recht selten angeboten! . . . . .	7/14ABogen ***	100,—
2185	3 Pfennig gezähnt als Eckrandviererblock oben rechts (rechte obere Marke Plattenfehler II) auf portogerechter Bedarfs-Fernkarte der 2. Portoperiode vom 7.3.46, aus gleicher Korrespondenz 56 Pfg ungezähnt aus 1. Portoperiode 18.2.46, zwei schöne Beleg! . . . . .	7A(2);10B ☒	60,—
2186	1 Mark auf 8 Pfg bzw. 1 Mark auf 12 Pfg, geschnitten, je 30er Originalbogen, dabei Plattenfehler II/XI, tadellos postfrisch . . . . .	17/18B(30) **	50,—
2187	1 Mark auf 8 Pfennig und 1 Mark auf 12 Pfennig "Wiederaufbau", Abart "waagerecht ungezähnt", je im senkrechten Paar, tadellos postfrisch, nur in Einheiten als echte Teilzählungen nachweisbar, gepr. Zierer BPP (doppelte Signatur), Mi. 260.- . . . . .	19/20AUw **	60,—
2188	Wiederaufbau 1 Mark auf 8 Pfg und 12 Pfg, Abart "waagerecht ungezähnt", je im senkrechten Paar, tadellos postfrisch, Mi. 260.- . . . . .	19/20AUw **	50,—
2189	1 Mark auf 8 Pfg bzw. 1 Mark auf 12 Pfg, geschnitten, je als 30er Bogen mit den Plattenfehlern I bis XI, tadellos postfrisch, Mi. ca. 420.- . . . . .	21/22B(30) **	70,—
<b>Strausberg</b>			
2190	6 Pfennig Ganzsachenkarte mit Lokalaufdruck, Bedarfsbeleg ohne Entwertungsstempel, da offensichtlich nicht als Schwärzung anerkannt, bedarfsverwendet selten, Beförderungsspuren mit leichtem Eckbug, Mi. 500.- . . . . .	PE893II ☒	90,—
<b>Storkow</b>			
2194	+10 auf 8 Pfennig, Abart "doppelter Aufdruck", tadellos postfrisch, gepr. Kunz BPP, Mi. 80.- . . . . .	4DD **	30,—
2196P	6 Pfennig Freimarke "Stadtwappen", senkrecht Unterrandpaar mit Abart "unten ungezähnt, ohne Kopfleiste Post" sowie die obere Marke senkrecht markant verzähnt und dadurch Zeile "Post" unten statt oben, sehr dekorativ, tadellos postfrisch, Fotoattest Kunz BPP (2021), Michel nicht gelistete Abart! . . . . .	13AUw **	250,—
<b>Titisee</b>			
2197FP	12 Pfg. Gebührenzettel mit Signum auf Brief von "TITISEE 17.11.45" nach Neustadt im Schwarzwald, Umschlag Mittelfaltung, gepr. Zierer BPP, Mi. 1.200.- . . . . .	2 ☒	350,—
<b>Waldorf</b>			
2200	5 Pfg und 8 Pfg Ziffern, je im 4er-Block auf beiden Gedenkblättern zur Tausend-Jahr-Feier mit Sonderstempel "WALLDORF 2.11.46", tadellos . . . . .	☒	50,—

**Alle Einzellose und Atteste sind unter  
www.reinhardfischerauktionen.de  
farbig abgebildet!**



Wurzen		
2201	12 Pfg. Hitler auf Brief (gefaltet und etwas beschnitten) von WURZEN 11.6.46 nach Chemnitz, gepr. Sturm, Mi. 2.000.- . . . . .	8 ☒ 350,—
Zensurpost		
2202	12 Pfg dunkelpurpur AM-Post auf Fernbrief ab Celle 15.3.46 nach 8. Zivil-Internierten-Camp B.A.O.R. Bonn sowie Zurück-Stempel "Zurück auf Anordnung der Militär-Zensurstelle" . . . . .	☒ 60,—
2203	12 Pfg dunkelpurpur AM-Post auf Fernbrief ab Hamburg sowie rosa Aufklebezettel mit Vermerk "Zurück an den Absender! Es fehlt: Sprachangabe" . . . . .	☒ 80,—
2204	12 Pfg und 75 Pfg "Leipziger Herbstmesse" auf Auslandsbrief nach Italien mit Zurück-Vermerk auf seltenem neutralen weißgrauen Klebezettel sowie Britischer Doppelzensur B... 070 und 1831 . . . . .	☒ 50,—
2205	15 Pfg karminrot bis lebhaftrotkarmin AM-Post auf Auslandskarte, Kriegsgefangenenpost nach Frankreich mit Zurück-Vermerk "Zurück auf Anordnung der Militär-Zensurstelle" . . . . .	☒ 60,—
2206	25 Pfg Ziffern, senkrecht Paar als Mehrfachfrankatur auf R-Brief Rückschein ab Dresden A 39 20.9.46 mit Nr. 05077 - 26.9. nach Hameln . . . . .	☒ 50,—
2207	6 Pfg Am-Post auf Ganzsache ab Hertel 6.1.46 nach Frankfurt Horn-Kaserne, "Wegen Postsperre zurück an Absender, Weiteren Bescheid abwarten" . . . . .	☒ 70,—
2208	6 Pfg gelborange bis orange gelb AM-Post auf Fernkarte ab Celle 13.10.45 mit Zurück-Vermerk "z.Zt. nicht zustellbar, zurück nach Celle" . . . . .	☒ 50,—
2209	75 Pfg "50. Todestag von Heinrich von Stephan" auf Auslandsbrief nach England mit Zurück-Stempel, Sprachangabe fehlt . . . . .	☒ 50,—
2210	Auslandsbrief ab Herchen 12.11.47 mit Zensur-Aufkleber Krone Nr. 81 + Nr. 9641 und Stempel "ZURÜCK AN ABSENDER" sowie Krone B6 Nr. 0347 . . . . .	☒ 75,—
2211	Auslandsbrief ab Lüchow mit Zensur-Aufkleber Krone Nr. 540 und Zurück an Absender, sowie Krone B 6 Nr. 0059 und Mutter-Zettel Nr. 2065 . . . . .	☒ 50,—
2212	Auslandsbrief ab Moers 5.11.47 mit Zensur-Aufkleber Mutterzettel Nr. 7578 und Zurück an Absender sowie Zensur Krone B 6 Nr. 1009	☒ 40,—
2213	Auslandsbrief ab München 21.1.47 mit Aufkleber "Zurück an den Absender! Fensterbriefe im Auslandsverkehr nicht zugelassen. BPA 1 München" . . . . .	☒ 50,—
2214	Auslandsbrief ab Rumänien mit Zensur nach Riemer-Katalog A 18, Farbe rot . . . . .	☒ 40,—
2215	Auslandsbrief ab Österreich nach Herrenberg mit Zensur nach Riemer-Katalog A 35, Farbe rot . . . . .	☒ 75,—
2216	Auslandsbrief mit Zurück-Aufklebezettel in Weiß "RETURN TO SENDER" sowie US-Zensur A 2 Nr. 21220 . . . . .	☒ 40,—
2217	Auslandsbrief nach Basel ab Ansbach 29.4.47 mit Zensur nach Riemer-Katalog A 12 . . . . .	☒ 60,—
2218FP	Auslandsbrief nach Genf ab Berlin 1.8.46 mit Zensurstempel nach Riemer-Katalog A 56, Farbe schwarz . . . . .	☒ 100,—
2219	Brief aus der Schweiz nach Deutschland mit Mutterzettel Nr. 4460 sowie zurück an den Absender und Krone B... Nr. 0337, ebenfalls Mutterzettel 3298 sowie rückseitig Doppelzensur B 5 Nr. 19315 . . . . .	☒ 50,—
2220	Brief aus Österreich nach München mit Zensur nach Riemer-Katalog A 19 . . . . .	☒ 50,—
2221	Doppelbrief ab Bamber 25.11.46 mit Zensur nach Riemer-Katalog A 31, Farbe lila . . . . .	☒ 50,—
2222FP	Fernbrief (Fenster) mit Zensur nach Riemer-Katalog A 43, Oct. 1945 . . . . .	☒ 100,—
2223	Fernbrief ab Berlin 14.8.46 mit Zensurstempel nach Riemer-Katalog A 56, Farbe schwarz . . . . .	☒ 75,—
2224	Fernbrief ab Hersbrück 7.10.46 mit Zensur nach Riemer-Katalog A7, Farbe braunrot . . . . .	☒ 60,—
2225	Fernbrief ab Karlburg LP Aschfeld 1.8.47 mit Zensur nach Riemer-Katalog A10, Farbe braunrot . . . . .	☒ 60,—
2226FP	Fernbrief ab Ludwigshafen mit Zensur nach Riemer-Katalog A 43, 9. Oct 1945 . . . . .	☒ 100,—
2227	Fernbrief ab Münchberg 17.4.47 mit Zensur nach Riemer-Katalog A7, Farbe blau . . . . .	☒ 60,—
2228	Fernbrief ab München 12.10.46 mit Zensur nach Riemer-Katalog A7, Farbe braunrot . . . . .	☒ 50,—
2229	Fernbrief ab München 12.2.46 mit Zensur nach Riemer-Katalog A 17, Farbe rot . . . . .	☒ 40,—
2230FP	Fernbrief ab Schweiz nach Strümpfelbach (Württ) mit Zensur nach Riemer-Katalog A 50 . . . . .	☒ 100,—
2231FP	Lokalzensur Leisnig: Fernkarte ab Leisnig 20.9.45 nach Tannenbergesthal . . . . .	☒ 100,—
2232	R-Brief ab Ahrensburg mit Doppelzensur Krone B... Nr. 5730 und 1653 sowie Einlegezettel PC 21 - "Anschreiben fehlt - Prüfer Nr. 1653" . . . . .	☒ 80,—
2233	R-Brief ab Dresden 11 2.9.45 nach Wermelskirchen mit Nr. 04320 - 3.9. sowie Britische Zensur Nr. 19455 . . . . .	☒ 90,—
2234	R-Brief ab Dresden 11 2.9.45 nach Wermelskirchen mit Nr. 04335 - 3.9. sowie Britische Zensur Nr. 19455 . . . . .	☒ 90,—
2235	R-Brief ab Erlangen 10.2.47 mit Zensur nach Riemer-Katalog A 32, kopfstehend in Farbe lila . . . . .	☒ 75,—
2236	Vordruck Kriegsgefangenenpost ab US Army, PWIB France mit Zensur nach Riemer-Katalog A 16 . . . . .	☒ 50,—
2237	Zensurstelle Güstrow: Fernbrief ab Güstrow 20.8.45 nach Schwerin . . . . .	☒ 50,—
2238	Zensurstelle Hameln: Fernkarte ab Hameln 12.7.45 mit rotem Zensurstempel A . . . . .	☒ 60,—
2239	Zensurstelle Hameln: Fernkarte ab Hameln 21.7.45 mit rotem Zensurstempel A . . . . .	☒ 50,—
2240	Zensurstelle Hameln: Fernkarte ab Hameln 22.7.45 mit rotem Zensurstempel P . . . . .	☒ 60,—
2241	Zensurstelle Hameln: Fernkarte ab Hameln 26.7.45 mit rotem Zensurstempel P . . . . .	☒ 60,—
2242	Zensurstelle Pritzwalk: Fernbrief ab Pritzwalk 23.11.45 nach Freiburg-Sachsen . . . . .	☒ 40,—
2243	Zensurstelle Pritzwalk: Fernbrief ab Pritzwalk 29.10.45 nach Schwerin . . . . .	☒ 40,—
2244	Zensurstelle Pritzwalk: Fernbrief ab Sadenbeck 25.9.45 nach Hoyerswerda . . . . .	☒ 60,—
2245	Zensurstelle Pritzwalk: R-Brief ab Pritzwalk 25.9.45 nach Schwerin . . . . .	☒ 50,—
2246	Zensurstelle Pulitz: Fernbrief ab Pulitz 27.10.45 nach Schwerin . . . . .	☒ 40,—
2247	Zensurstempel "ZENSUR POSTAM GÖRLITZ" mit Lokalpostmarken Görlitz . . . . .	☒ 50,—
2248FP	Überroller ab -omlitz ü. Walsrode nach Lager Esten : Empfänger Displaced Persons im Lager für Esten mit Zensur nach Riemer-Katalog A 16 . . . . .	☒ 100,—
2249	25 Pfg lilaultramarin als Mehrfachfrankatur auf Auslandsbrief nach Jugoslawien, mit Aufklebezettel als Zurück-Vermerk sowie US-Zensur A 1a Nr. 13011 . . . . .	9 ☒ 50,—
2250	75 Pfg Ziffern auf Auslandsbrief nach Jugoslawien mit Zurück-Aufkleber sowie Britischer Zensur Nr. 16118 . . . . .	934 ☒ 50,—
Überroller-Belege		
2252	12 Pfg Hitler (geschwärzt) auf Brief vom 25..3.45 mit nebengesetztem roten L3 "Weiterleitung durch Kriegsverhältnisse verhindert" . . . . .	☒ 80,—
Alliierte Besetzung		
2254FP	2 Pfg + 2 Pfg vom Oberrand dgz. als Mischfrankatur auf R-Brief ab Berlin-Charlottenburg . . . . .	912u. a. ☒ 200,—
2255	3 Pfg. Ziffer, Oberrandstück als seltene portorichtige Einzelfrankatur auf Drucksache HIRSCHHORN 27.2.46 nach Eberbach, Mi. 450.- . . . .	913WOR ☒ 80,—
2256	3 Pfg dunkelgelbbraun, Walzendruck, tadellos postfrisches Oberrandstück auf dünnem Papier . . . . .	913y ** 40,—
2257	4 Pfg. Ziffer, seltene portorichtige Einzelfrankatur auf Ortsdrucksache MARBURG 28.2.46, Mi. 800.- (alter Ausruf 200) . . . . .	914 ☒ 160,—
2258	6 Pfg Ziffern auf Drucksache mit LP-Stempel "Keltenbach (Bahnhof) über Michelbach (Nassau)" . . . . .	916 ☒ 40,—
2259	6 Pfg Ziffern auf Drucksache mit LP-Stempel "Ahrenviöl Bhf. über Husum" . . . . .	916 ☒ 40,—
2260	8 Pfg orangerot, Plattendruck dgz. mit rückseitigem Vollabklatsch in tadellos postfrischer Erhaltung, Befund ARGE . . . . .	917aa ** 40,—
2261	8 Pfg orangerot, Plattendruck, Viererblock vom linken Oberrand mit rückseitigem Vollabklatsch in tadellos postfrischer Erhaltung, Befund ARGE . . . . .	917aa ** 60,—



2263FP	10 Pfg. Ziffer schwarzorangerbraun, Plattendruck mit nicht durchgezähntem Oberrand, postfrisch, gepr. ArGe Kontrollrat, Mi. 350,- . . .	918cPORndgz **	50,—
2264FP	12 Pfennig mit Plattenfehler auf Fernbrief ab Aschaffenburg 16.2.46 . . . . .	919 ☒	150,—
2265FP	12 Pfg Ziffern auf Doppelbrief DIN A5 von der Reichsbank München 12.2.46 an die Reichsbank Aschaffenburg . . . . .	919 ☒	100,—
2266	12 Pfg Ziffern auf Drucksache mit LP-Stempel "Horst-Winhausen Bf über Peine" . . . . .	919 ☒	40,—
2267	12 Pfg Ziffern auf Drucksache mit LP-Stempel "Meinersen BF OHOF über Gifhorn" . . . . .	919 ☒	40,—
2268	12 Pfg Allgemeine Ausgabe rot, Abart: auf dickem Papier, 4er-Block mit Unterrand, tadellos postfrisch, gepr. Schlegel BPP, Mi. 800.- . . .	919ax(4) ⊙	140,—
2269	12 Pfg dunkelrosa im Viererblock, tadellos postfrisch, Befund ARGE, Mi. 280.- . . . .	919c **	50,—
2271	12 Pfg dunkelrosa, Walzendruck, tadellos postfrisches Oberrandstück, Befund ARGE, Mi. 300.- . . . .	919c **	50,—
2273	12 Pfg. dunkelrosa und 12 Pfg. grau gest. "AACHEN 19.12.46" auf Fensterumschlag, Fotobefund Arge Kontrollrat . . . . .	919c,920a ☒	50,—
2274FP	12 Pfg dunkelgrautürkis bis dunkelgraublau in gestempelter Erhaltung mit Druckerzeichen Nr. 7 negativ als Mischfrankatur auf R-Brief ab Berlin 2.6.48 . . . . .	920 ☒	100,—
2275	15 Pfg vom Unterrand + 10 Pfg vom linken Oberrand dgz. auf Fernbrief . . . . .	921,946 ☒	80,—
2276FP	15 Pfg Unterrand-Viererstreifen mit HAN 442-45-1 als Mischfrankatur auf R-Brief ab Weissenburg 22.3.46 . . . . .	921HANu. a. ☒	100,—
2277	15 Pfg senkrechter Achterblock vom linken Oberrand, tadellos postfrisch, Fehlschnitt 1+2 vom Unterrand zum Teil am OR sichtbar . . .	922 **	50,—
2278	15 Pfg. Ziffern grün, seltene portorichtige Einzelfrankatur auf Auslandsdrucksache von BREMERHAVEN 25.6.47 nach Syracuse/USA, gepr. Schlegel BPP, Mi. 1.500.- . . . .	922 ☒	250,—
2279	16 Pfg schwarzgrünlichblau, waagerechter 8er-Streifen vom rechten Bogenrand auf R-Brief ab Aschaffenburg 2.12.46 nach Passau, geprüf Schlegel BPP . . . . .	923 ☒	50,—
2280	16 Pfg schwärzlichgrünblau, Plattendruck dgz., tadellos postfrisches Oberrandstück, Befund ARGE, Mi. 400.- . . . .	923b **	50,—
2281	16 Pfg Ziffern als Mischfrankatur auf Drucksache mit LP-Stempel "Voßwinkel Bahnhof über Fröndenberg" . . . . .	923u.a. ☒	50,—
2282FP	20 Pfg Ziffern auf Einlieferungsschein C 62 für ein Paket ab Berlin 30.1.47 . . . . .	924 ☒	100,—
2283	20 Pfg Ziffern auf Einlieferungsschein C 62 für ein Päckchen . . . . .	924 ☒	70,—
2284FP	20 Pfg Ziffern auf Einlieferungsschein C 62 für ein Telegramm, Farbgeprüft ARGE Bernhöft . . . . .	924a ☒	100,—
2285	20 Pfg grünlichblau bis schwärzlichtürkisblau, Ober- und Unterrand-Viererblock in tadellos postfrischer Erhaltung, jeweils mit Verschnitt	924a **	50,—
2286	20 Pfg schwärzlichcyanblau, Walzendruck, gestempeltes Oberrandstück, tadellose Erhaltung, Mi. 150.- . . . .	924c △	40,—
2287	25 Pfg Ziffern als Mischfrankatur auf R-Brief ab Stuttgart mit vier Bahnpoststempeln "Ulm Stuttgart Bahnpost (U) Z. 1276 29.10.46" . . .	926u.a. ☒	60,—
2288	25 Pfg Ziffern als Mischfrankatur auf R-Brief ab Friesack 16.9.46 mit LP-Stempel "Friesack Bahnhof über Friesack (Mark)" . . . . .	927u.a. ☒	50,—
2289	30 Pfg waagerechtes Paar mit linkem Seitenrand als kpl. Leerfeld mit 2 Strichelleisten in tadellos postfrischer Erhaltung . . . . .	928 **	40,—
2290	30 Pfg Ziffern als Mischfrankatur auf R-Brief ab Augsburg 1.10.46 mit LP-Stempel "Biburg Bahnhof über Augsburg 2" . . . . .	928u.a. ☒	50,—
2291	30 Pfg Ziffern als Mischfrankatur auf R-Brief ab Ebstorf 7.10.46 mit LP-Stempel "Brockhöhe Bhf. über Ebstorf (Kr. Uelzen)" . . . . .	928u.a. ☒	50,—
2292	30 Pfg Ziffern als Mischfrankatur auf R-Brief ab Pfalzdorf mit vier Tagesstempeln "Pfalzdorf Bahnhof über Goch 16.0.46" . . . . .	928u.a. ☒	50,—
2293	40 Pfg Ziffern als Mischfrankatur auf Einschreiben mit Blanco R-Zettel und Abstempelung der Marken mit "Mannheim-Heilbronn Bahnpost Zug 02905 27.11.46" . . . . .	929u.a. ☒	50,—
2294	40 Pfg Ziffern als Mischfrankatur auf Einschreiben mit Blanco R-Zettel und Bahnpoststempel "Ludwigshafen-Heidelberg Bahnpost Zug 03246 27.11.46", die gleiche Stempelung ist auch auf den Marken vorzufinden . . . . .	929u.a. ☒	50,—
2295	40 Pfg Ziffern als Mischfrankatur auf Einschreiben mit Blanco R-Zettel und Bahnpoststempel "Mannheim-Karlsruhe Bahnpost Zug 03514 25.11.46", die gleiche Stempelung ist auch auf den Marken vorzufinden . . . . .	929u.a. ☒	50,—
2296	40 Pfg Ziffern als Mischfrankatur auf Einschreiben mit R-Zettel "Bahnpostamt Stuttgart" sowie Stempelung der Marken mit Bahnpoststempel "Stuttgart Karlsruhe 25.11.46" . . . . .	929u.a. ☒	50,—
2297	40 Pfg Ziffern als Mischfrankatur auf Einschreiben mit R-Zettel "Bahnpostamt Stuttgart" sowie Stempelung der Marken mit Bahnpoststempel "Stuttgart-Hall 3.2.47" . . . . .	929u.a. ☒	50,—
2298	40 Pfg Ziffern als Mischfrankatur auf R-Brief ab München mit drei Bahnpoststempeln "Mittenwald - Garmisch Bahnpost Z. 1633 -4.12.46" . . . . .	929u.a. ☒	60,—
2299	42 Pfg. Ziffern, portorichtige Einzelfrankatur auf R-Brief (gefaltet) BURGLINGENFELD 28.2.46 nach Teubleitz, Mi. 350.- . . . .	930 ☒	50,—
2300	42 Pfg. Ziffern, portorichtige Einzelfrankatur auf R-Brief (gefaltet) BURGLINGENFELD 28.2.46 nach Teubleitz, Mi. 350.- . . . .	930 ☒	50,—
2301	45 Pfg Ziffern als Mischfrankatur auf Blanco R-Zettel "Feldpost" sowie Stempelung der Marken mit "Kierspe Bahnhof 17.1.47" . . . . .	931u.a. ☒	60,—
2302	45 Pfg Ziffern als Mischfrankatur auf R-Brief ab Köln mit drei Bahnpoststempeln "Köln-Frankfurt(Main) Bahnpost Zug 1248 04.12.46". . . . .	931u.a. ☒	60,—
2303	45 Pfg Ziffern als Mischfrankatur auf R-Brief ab Marburg 19.5.47 mit LP-Stempel "Sarnau Bahnhof über Marburg" . . . . .	931u.a. ☒	50,—
2304	45 Pfg Ziffern als Mischfrankatur auf R-Brief ab Münster mit drei Bahnpoststempeln "Rheine-Frankfurt(Main) Bahnpost Z. 642 -3.10.46" . . . . .	931u.a. ☒	50,—
2305	45 Pfg Ziffern als Mischfrankatur auf R-Brief ab Priestewitz 15.1.47 mit LP-Stempel "Weißig Bahnhof über Priestewitz Bz. Dresden" . . . . .	931u.a. ☒	75,—
2306	45 Pfg Ziffern als Mischfrankatur auf R-Brief ab Ratzeburg 28.1.47 mit LP-Stempel "Bollenbek (Bahnhof) über Ratzeburg" . . . . .	931u.a. ☒	50,—
2307	45 Pfg Ziffern als Mischfrankatur auf R-Brief ab Ulm mit drei Bahnpoststempeln "Ulm Craisheim Bahnpost (U) Z. 1507 8.12.46" . . . . .	931u.a. ☒	60,—
2308	45 Pfg Ziffern als Mischfrankatur auf R-Brief ab Wetzlar 26.9.46 mit LP-Stempel "Braunfeld Landbahnhof über Wetzlar" . . . . .	931u.a. ☒	50,—
2309	50 Pfg schwärzlicholivgrün, Plattendruck dgz., tadellos postfrisches Oberrandstück, Befund ARGE, Mi. 300.- . . . .	932b **	60,—
2310	50 Pfg Ziffern als Mischfrankatur auf Einschreiben mit Blanco R-Zettel und Stempel "Mannheim-Zabern Bahnpost Zug 00/31 18.1.47", die gleiche Stempelung ist auch auf den Marken vorzufinden . . . . .	932u.a. ☒	50,—
2311	50 Pfg Ziffern als Mischfrankatur auf R-Brief ab Achmer über Bramsche 16.1.47 mit LP-Stempel "Hesepe Bahnhof über Bramsche" . . . . .	932u.a. ☒	50,—
2312	50 Pfg Ziffern als Mischfrankatur auf R-Brief ab Rieste mit drei Tagesstempeln "Rieste Bahnhof über Bramsche 23.1.47" . . . . .	932u.a. ☒	50,—
2313FP	60 Pfg tadellos postfrisch, Unterrandstück mit HAN 4122-46-1, Mi. 300.- . . . .	933HAN **	100,—
2314FP	60 Pfg tadellos postfrisch, Unterrandstück mit HAN 4122-46-2, Mi. 300.- . . . .	933HAN **	100,—
2316	60 Pfg rot, Plattendruck dgz., tadellos postfrisches Oberrandstück, Befund ARGE, Mi. 300.- . . . .	933a **	50,—
2318	60 Pfg dunkelbräunlichrot, tadellos postfrisch mit rückseitigem Vollaabklatsch . . . . .	933b **	40,—
2319	60 Pfg Ziffern als Mischfrankatur auf R-Brief ab Köln mit drei Bahnpoststempeln "Köln-Hannover Bahnpost Zug 0005 04.12.45" . . . . .	933u.a. ☒	60,—
2320FP	75 Pfg tadellos postfrischer Unterrand-Viererblock, HAN 4072-47-1, Mi. 600.- . . . .	934HAN **	150,—
2321FP	75 Pfg tadellos postfrischer Unterrand-Viererblock, HAN 4072-47-2, Mi. 600.- . . . .	934HAN **	150,—
2323FP	75 Pfg violettultramarin, Plattendruck dgz., tadellos postfrisches Oberrandstück, Befund ARGE, Mi. 900.- . . . .	934c **	150,—
2325FP	75 Pfg dunkellilaultramarin, Plattendruck, tadellos postfrisches Oberrandstück, Befund ARGE, Mi. 1050.- . . . .	934d **	120,—
2327FP	75 Pfg dunkelultramarin, Plattendruck, tadellos postfrisch, Befund ARGE, Mi. 700.- . . . .	934d **	120,—
2329	75 Pfg Ziffern als Mischfrankatur auf Blanco R-Zettel sowie Stempelung der Marken mit "Jatznick (Bahnhof) über Pasewalk 23.10.46" . . . . .	934u.a. ☒	60,—
2330	80 Pfg schwärzlichviolettblau, waagerechtes Paar, eine Marke mit Fehlfarbe, geprüft, Mi. 320.- . . . .	935F **	60,—
2331FP	80 Pfg dunkelviolettultramarin, Plattendruck ndgz., tadellos postfrisches Oberrandstück, Befund ARGE, Mi. 550.- . . . .	935b **	100,—
2333FP	80 Pfg dunkelviolettultramarin, tadellos postfrisch, Befund ARGE, Mi. 1.600.- . . . .	935d **	350,—
2335	80 Pfg Ziffern als Mischfrankatur auf R-Brief ab Buchholz 25.10.46 mit LP-Stempel "Drestedt-Bahnhof über Buchholz (Kr. Harburg)" . . . . .	935u.a. ☒	50,—
2336	80 Pfg Ziffern als Mischfrankatur auf R-Brief ab Nordenham 12.12.46 mit LP-Stempel "Langwarden-Bahnhof über Nordenham" . . . . .	935u.a. ☒	50,—
2337	84 Pfg Ziffern auf Einschreiben mit R-Zettel "Hagen (Westf) 1 BHF" . . . . .	936 ☒	50,—
2338	84 Pfg Ziffern auf R-Brief ab Elze 11.12.46 mit LP-Stempel "Osterwald Bahnhof über Elze (Han)" . . . . .	936 ☒	50,—
2340FP	84 Pfg grün, Plattendruck ndgz., tadellos postfrisches Oberrandstück, Befund ARGE, Mi. 450.- . . . .	936d **	75,—
2342	84 Pfg Ziffern als Mischfrankatur auf Einschreiben mit LP-Stempel "Braunfels Lahnbachbahnhof über Wetzlar" . . . . .	936u.a. ☒	50,—



2343FP	84 Pfg. Ziffern, Plattenoberrandstück durchgezähnt, tadellos postfrisch, Fotobefund Bernhöft/ArGe Kontrollrat, Mi. 200,-	936aPORdgz **	30,—
2344	1 Mark lebhaftbräunlicholiv, Plattendruck, WZ steigend, tadellos postfrisches Oberrandstück, Befund ARGE	937dY **	50,—
2347FP	Blockausgabe "Briefmarkenausstellung Berlin", Blockpaar komplett, gestempelt mit Sonderstempeln "BERLIN C2 / Flüchtlings- und Altershilfe 15.12.1946" in schwarz, je auf überfrankiertem Einschreibe-Brief, tadellose Erhaltung, Fotobefund H.-G. Schlegel BPP, Mi. 450,-	Bl.12A/B ☒	100,—
2348	Altershilfe-Blockpaar gezähnt und geschnitten mit SStpl., gepr. Schlegel BPP, Mi. 450,-	Bl.12A/B ☉	80,—
2349	Altershilfeblock, ungezähnt, gestempelt mit violettem Sonderstempel, gepr. Schlegel D. BPP, Mi. 200,-	Bl.12B ☉	50,—
2350FP	24+26 Pfg "Leipziger Frühmesse" auf Ortsbrief als Mischfrankatur, der Stempel auf MiNr. 941 U ist laut Schlegel falsch, die Marke vom Unterrand echt	941 ☒	120,—
2351	24 Pfg und 60 Pfg Leipziger Messe 1947, Stichtiefdruck, Wasserzeichen Stufen flachfallend, je vom Eckrand oben rechts, tadellos postfrisch, gepr. Schlegel BPP, Mi. 240,-	941/42IBZ **	50,—
2352	24 Pfg Leipziger Frühjahrsmesse mit Beifrankatur auf portogerechtem R-Brief von "Leipzig" nach Trier mit rs. Ankunftsstempel	941D,942C ☒	50,—
2353	60 Pfg +40 Pfg Leipziger Frühjahrsmesse, Wz. Stufen flach fallend, 4er-Block aus der linken untern Bogenecke mit Druckvermerk, postfrisch, geprüft Schlegel A. BPP	942IDZ,DV **	100,—
2354FP	2 Pfg Arbeiter auf Drucksache als Postwurfsendung, Absender Phil. Knorr, München	943 ☒	100,—
2355FP	2 Pfg Arbeiter auf Drucksache als Postwurfsendung, Absender Zeitungsschau, Nürnberg an alle Abholer von Postsendungen	943 ☒	100,—
2356	2 Pfg schwarzbraun bis braunschwarz als Mehrfachfrankatur, 27 mal auf Drucksache ab Aschaffenburg nach Aschaffenburg	943 ☒	70,—
2357	6 Pfg. Arbeiter, rechte untere Bogenecke mit Druckerzeichen "1" positiv auf Postkarte von HAGENOW 10.12.47 nach Celle, Mi. 350,-	944DZ ☒	60,—
2358P	6 Pfg. Arbeiter, linke obere Bogenecke mit Druckerzeichen "1" negativ, gestempelt, Kurzbefund Schlegel BPP: "echt und einwandfrei", Mi. 250,-	944aDZ ☉	40,—
2359	8 Pfg senkrechtes Paar vom linken Oberrand in gestempelter Erhaltung mit Druckerzeichen 4 negativ auf Fernkarte ab München 12.11.47	945 ☒	70,—
2360	8 Pfg Arbeiter, Unterrandstück mit Teil-HAN "6019.", postfrisch, seltenste Wertstufe mit HAN, Mi. für kpl. HAN 1.500,- (alter Ausruf 150).	945HAN **	120,—
2361	8 Pfg. Arbeiter, Plattendruck, Oberrandstück postfrisch, Mi. 500,-	945aPOR **	80,—
2362	10 Pfg dunkel- bis schwärzlichgelblichgrün, gestempelt, tadellose Erhaltung, Befund ARGE, Mi. 180,-	946c ☉	45,—
2363FP	12 Pfg. Arbeiter mit durchgezähntem Oberrand, postfrisch, Mi. 150,-	947PORdgz **	20,—
2364FP	15 Pfennig "Arbeiter", Abart "ungezähnt", vom rechten Bogenrand, tadellos postfrisch, gepr. Borek, Mi. 200,-	948U **	60,—
2365FP	16 Pfg + 8 Pfg Arbeiter als Mischfrankatur auf Eilboten-Land-Fernbrief ab Wuppertal nach 13b Bühl am Alsee bei Immenstadt	949,945 ☒	125,—
2366	20 Pfg Arbeiter auf Einlieferungsschein C 62 Lager Birkenwerder	950 ☒	50,—
2367	20 Pfg Arbeiter auf Einlieferungsschein C 62 für ein Paket	950 ☒	50,—
2368FP	20 Pfg. Arbeiter kobaltblau, Plattendruck mit nicht durchgezähntem Oberrand, postfrisch, Fotobefund Schlegel BPP, Mi. 250,-	950bPORndgz **	40,—
2369	24 Pfg Arbeiter (3 mal) als Mehrfachfrankatur auf R-Karte ab Homburg 21.5.48	951 ☒	75,—
2370FP	24 Pfg braunorange, waagerechter 4er-Streifen als Mehrfachfrankatur auf Eilboten-Ortsbrief ab Aschaffenburg 9.9.47	951 ☒	120,—
2371P	24 Pfg Arbeiterserie lebhaftbraunorange mit Walzendruck Oberrand, tadellos postfrisch, unsigniert mit Farbbestimmung ArGe Kontrollrat, Mi. 350,-	951dWOR **	50,—
2372	40 Pfg Arbeiter als Mischfrankatur auf Einschreiben mit Blanco R-Zettel und Bahnpoststempel "Hannover - Weetzen - Haste Bahnpost Zug 1656 21.6.48", die gleiche Stempelung ist auch auf den Marken vorzufinden	954u.a. ☒	50,—
2373	40 Pfg Arbeiter als Mischfrankatur auf Einschreiben mit Blanco R-Zettel und Bahnpoststempel "Mannheim-Heilbronn Bahnpost Zug 2905 12.6.48", die gleiche Stempelung ist auch auf den Marken vorzufinden.	954u.a. ☒	50,—
2374	40 Pfg Arbeiter als Mischfrankatur auf R-Brief ab München mit drei Bahnpoststempeln "München Lindau Bahnpost Z. 72 10.6.48"	954u.a. ☒	60,—
2375	40 Pfg Arbeiter als Mischfrankatur auf R-Zettel "Bahnpostamt Stuttgart" sowie Stempelung der Marken mit Bahnpoststempel "Stuttgart Hessential Bahnpost Z. 1764 10.6.48"	954u.a. ☒	50,—
2377	60 Pfg. Arbeiter braunrot Plattendruck mit durchgezähntem Oberrand, Eckrandstück oben rechts (Feld 10), postfrisch, tadellose Erhaltung, Farbbestimmung Bernhöft mit Befund, Mi. 400,-	956bPORdgz **	80,—
2378	60 Pfg Arbeiter als Mischfrankatur auf Einschreiben mit Blanco R-Zettel und Bahnpoststempel "Bremen-Wilhelmshaven Bahnpost Zug 00931 13.6.48", die gleiche Stempelung ist auch auf den Marken vorzufinden	956u.a. ☒	50,—
2379	60 Pfg Arbeiter als Mischfrankatur auf Einschreiben mit Blanco R-Zettel und Bahnpoststempel "Hannover-Hamburg Bahnpost Zug 311 - 21.6.48", die gleiche Stempelung ist auch auf den Marken vorzufinden.	956u.a. ☒	50,—
2380	60 Pfg Arbeiter als Mischfrankatur auf Einschreiben mit Blanco R-Zettel und Bahnpoststempel "Mannheim-Würzburg Bahnpost Zug 02307 12.6.48", die gleiche Stempelung ist auch auf den Marken vorzufinden	956u.a. ☒	50,—
2381	60 Pfg Arbeiter als Mischfrankatur auf R-Brief ab Münster mit drei Bahnpoststempeln "Münster (Westf) - Lippstadt Zug 1411 19.6.48"	956u.a. ☒	60,—
2382	60 Pfg Arbeiter als Mischfrankatur auf R-Brief ab Münster mit drei Bahnpoststempeln "Rheine-Kassel Bahnpost Zug 636 19.6.48"	956u.a. ☒	50,—
2383FP	80 Pfg Arbeiter auf Eilbotenkarte ab Regierungshauptstadt Ansbach	957 ☒	100,—
2384FP	Einschreiben-Eilboten-Land-Rückschein ab München 13.11.47 mit Ankunftsstempel sowie MiNr. 943 als waagerechtes Paar vom Unterrand mit HAN 4089-47-2 als Mischfrankatur	☒	250,—
2385FP	Einschreiben-Eilboten-Land-Rückschein ab München 13.11.47 mit Zurück-Vermerk sowie Ankunftsstempel München-Pasing 20.11.47	☒	150,—
2386	84 Pfg Arbeiter, senkrechtes Paar als Mehrfachfrankatur auf R-Brief-Rückschein ab Hoyerswerda	958 ☒	50,—
2387FP	84 Pfg Arbeiter, senkrechtes Paar, eine Marke mit Plattenfehler I als Mehrfachfrankatur auf R-Brief-Rückschein ab Hoyerswerda	958 ☒	100,—
2388	84 Pfg dgz. vom Oberrand auf R-Brief ab München Sonderpostamt 1.9.47	958 ☒	50,—
2389FP	84 Pfg schwärzlichgrün auf R-Brief als Zehnfachfrankatur ab Schweinfurt 22.6.48, davon 9 als Einheit	958 ☒	150,—
2390FP	84 Pfg gelbsmaragdgrün, drei Marken Plattendruck (OR dgz., OR links dgz., OR rechts dgz.) in tadellos postfrischer Erhaltung, alle Marken mit Befund ARGE	958b **	100,—
2391FP	84 Pfg. gelbsmaragdgrün mit durchgezähntem Plattenoberrand, aus der rechten oberen Bogenecke, Fotobefund Schlegel D. BPP, Mi. 150,-	958bPORdgz **	20,—
2392FP	1 Mark schwarzgraugelb bis schwärzlicholivgelb, senkrechter Achterblock vom Unterrand und 20 Pfg als Unterrandpaar mit HAN 4137-47-2 als Zehnfachfrankatur auf R-Brief	959,950 ☒	100,—
2393FP	1 Mark + 40 Pfg auf Einschreiben-Eilboten-Ganzsache ab München 12.11.47 mit Ankunftsstempel	959,954 ☒	100,—
2394	2 Mark + 60 Pfg als Mischfrankatur auf Adressausschnitt R-Brief-Rückschein	960u. a. ☒	50,—
2395FP	2 Mark Taube + 40 Pfg sowie waagerechtes Paar 2 Pfg Ziffern als Mischfrankatur auf Eilboten-Einschreiben-Land-Fernbrief ab Aschaffenburg	960u. a. ☒	125,—
2396FP	2 Mark auf 12 Pfg Ganzsachenkarte als Einschreiben-Eilboten-Rückschein ab München 12.11.47 mit Ankunftsstempel	960u. a. ☒	150,—
2397	5 Mark violettultramarin, tadellos gestempelt, Befund ARGE, Mi. 180,-	962b ☉	50,—
2398FP	75 Pfg "50. Todestag von Heinrich von Stephan" als waagerechter 3er-Streifen vom rechten Bogenrand auf R-Eilboten-Fernbrief ab München 25.6.47	964 ☒	100,—
2399	75 Pfg "50. Todestag von Heinrich von Stephan" auf R-Karte ab Aschaffenburg 18.5.48 mit beiliegendem Einlieferungsschein	964 ☒	50,—
2400FP	75 Pfg. Stephan, ungezähnt, ungebraucht, Fotobefund Schlegel D. BPP, Mi. 800,-	964U *	200,—
2401	50 Pfg. Exportmesse Hannover mit Plattenfehler "weißer Punkt unter dem R von Hannover" in Zusammendruck 4er-Block und 1, mit Zusatzfrankatur 16 Pfg. auf portogerechtem R-Eilbotenbrief von "HANNOVER 4.6.48" nach Hildesheim, Fotobefund Hohmann BPP, Mi. 350,-	970IX ☒	100,—



**Zehnfachfrankaturen**

2402	10 Pfg. Ziffer, 22 Stück, dabei Unterrand-16er-Block mit seltener HAN 4061.47 mit 2 Pfg. Arbeiter Bandaufdruck als portorichtige 10fach-Mischfrankatur auf Brief (DIN C5) von AMMERLAND 23.6.48 (Frühleerung) nach Lauf, Mi. für HAN lose 500.-	918HAN,361 ☒	100,—
------	---	-----------------	-------

**SBZ Barfrankaturen**

2403P	18.5.1945, sehr frühe Barfrankatur als Orts-R-Brief mit Entwertung "Potsdam * 3 a 18.5.45", als Ortspost wie üblich ohne Ankunftsstempel, seltener Beleg.	☒	200,—
-------	---	---	-------

**SBZ Sächsische Schwärzungen**

2404	8 Pfg Hitler, Schwärzung auf frühem Ortsbrief Chemnitz 1 vom 23.5.45, Umschlag 2-Seitig offen	☒	30,—
2405	12 Pfg Hitler, Schwärzung als EF auf sieben Fernbriefen ab Chemnitz, Freital und Oberfrohna mit verschiedenen Schwärzungstypen	☒	60,—
2406	12 Pfg Hitler, Schwärzung auf Fernbrief mit PST-II-Stempel Kleinolbersdorf über Chemnitz 4, geprüft Busch	☒	80,—
2407	6 Pfg Hitler Ganzsache mit Werbespruch, violette Schwärzung als Fernkarte Chemnitz 15 nach Limbach	☒	30,—
2408	6 Pfg(3,2,2) Hitler, Schwärzung als MEF auf drei Fernbriefen ab Pirna, Zwickau und Zwickau Planitz	☒	30,—
2409	8 Pfg Hitler, Schwärzung auf sehr frühem Ortsbrief Chemnitz 1 vom 15.5.45	☒	50,—
2410	12 Pfg Hitler, Schwärzung auf sehr frühem Fernbrief Frankenberg vom 16.5.45 nach Annaberg, geprüft	☒	40,—
2411	12 Pfg Hitler, Schwärzung auf sehr frühem Fernbrief Chemnitz 1 vom 19.5.45 nach Stollberg	☒	40,—
2412	5 Pfg Hitler, Schwärzung auf sehr früher Ortskarte Chemnitz 1 vom 19.5.45 li. Lochung	☒	30,—
2413	4 Pfg Hitler(2 mal), Schwärzung auf sehr frühem Ortsbrief Aue vom 21.5.45, verso unsauber geöffnet	☒	40,—
2414	12 Pfg Hitler, Schwärzung auf frühem Fernbrief Wolkenstein vom 23.5.45 nach Schwarzenberg	☒	50,—
2415	Bildpostkarte Magdeburg mit Schwärzung als Fernkarte Niederoderwitz vom 23.5.45 nach Oberoderwitz	☒	Gebot
2416	12 Pfg Hitler, Schwärzung auf frühem Fernbrief Aue vom 25.5.45 nach Niederschlemla, geprüft	☒	50,—
2417	12 Pfg Hitler, Schwärzung auf frühem Ortsbrief Aue vom 25.5.45, geprüft Rehn	☒	40,—
2418	12 Pfg(2) Hitler, Schwärzung auf frühem Fernbrief Stollberg vom 25.5.45 nach Zwönitz	☒	50,—
2419	8 Pfg Hitler, Schwärzung auf frühem Ortsbrief Chemnitz 1 vom 25.5.45 mit Zurück-Vermerken	☒	30,—
2420	8 Pfg Hitler, nachträgliche Schwärzung auf frühem Ortsbrief Chemnitz 9 vom 25.5.45, Ankunft 26.5.45	☒	50,—
2421	6 Pfg(2) Hitler, Schwärzung auf frühem Ortsbrief Chemnitz 4 vom 26.5.45	☒	30,—
2422	6 Pfg(2) Hitler, rote Schwärzung auf frühem Fernbrief Buchholz vom 26.5.45 nach Annaberg, geprüft Rehn	☒	50,—
2423	12 Pfg Hitler, Schwärzung auf sehr frühem Ortsbrief Dresden vom 28.5.45	☒	30,—
2424	5 Pfg Hitler(3 mal), Schwärzung auf frühem Fernbrief Olbernhau vom 28.5.45 nach Dresden	☒	40,—
2425	6 Pfg(2) Hitler, Schwärzung auf sehr frühem Ortsbrief Dresden-Loschwitz vom 28.5.45	☒	30,—
2426	6 Pfg(2) Hitler, Schwärzung auf sehr frühem Ortsbrief Freiberg vom 28.5.45, OPD Dresden	☒	30,—
2427	6 Pfg Hitler Ganzsache, Schwärzung auf früher Ortskarte Dresden A 46 vom 29.5.45	☒	30,—
2428	8 Pfg Hitler, Schwärzung auf frühem Ortsbrief Klotsche vom 30.5.45, geprüft Rehn, OPD Dresden	☒	30,—
2429	6 Pfg Hitler Ganzsache, Schwärzung als frühe Fernkarte Radebeul 1 (OPD Dresden) vom 31.5.45	☒	35,—
2430	5 Pfg Hitler Ganzsache, Schwärzung als frühe Ortskarte Dresden Weißer Hirsch vom 1.6.45, sehr selten	☒	60,—
2431	6 Pfg Hitler Ganzsache, Schwärzung mit überklebtem Werbespruch auf Ortskarte Dresden 19 vom 1.6.45	☒	40,—
2432	8 Pfg Hitler, Schwärzung als EF auf zwei Ortsbriefen Ölsnitz 9.6.45 (Miniformat) und Dresden 1.6.45	☒	30,—
2433	6 Pfg Hitler, zwei verschiedene Ganzsachen, Schwärzung mit Werbespruch unbedeckt als Orts- bzw. Fernkarte Aue vom 4.6.45 und Olbernhau vom 19.6.45	☒	40,—
2434	5 Pfg Hitler, Schwärzung mit grüner Tinte als EF auf Ortskarte Chemnitz 1 vom 5.6.45	☒	30,—
2435	6 Pfg Hitler, Schwärzung auf seltener Punktwertkarte Chemnitz vom 5.6.45, links ausgerissen	☒	30,—
2436	5 Pfg Hitler Ganzsache + 1 Pfg Hitler, Schwärzung auf Fernkarte vom 11.6.45 Chemnitz 5 nach Adelsberg, sehr selten	☒	40,—
2437	1 RM Hitler, Schwärzung als EF auf Orts-Postanweisung Chemnitz 14 vom 12.6.45	☒	50,—
2438	D.-Reich Nr. 830 + 42 Pfg Hitler + 1 Pfg Hitler, alle mit Schwärzung auf Orts-R-Brief Chemnitz 4 vom 13.6.45	☒	40,—
2439	6 Pfg Hitler Ganzsache, Schwärzung, Werbespruch überklebt als Fernkarte Dresden-Altstadt vom 14.6.45 nach Grumbach	☒	40,—
2440	6 Pfg Hitler, Schwärzung als EF auf Fernkarte Heidenau (OPD Dresden) vom 14.6.45 nach Dresden	☒	30,—
2441	2 mal nicht aptierter Absenderfreistempel auf seltenen Punktwertkarten Waldheim 16.6.45 und 3.8.45, links ausgerissen	☒	30,—
2442	6 Pfg Hitler, Schwärzung als EF auf Fernkarte Berggiesshübel (OPD Leipzig) vom 16.6.45 nach Dresden	☒	50,—
2443	6 Pfg Hitler Ganzsache ohne Werbespruch, Schwärzung als Ortskarte Dresden-Wachwitz vom 21.6.45 mit Nachricht über Dresdener Inferno	☒	40,—
2444	5 Pfg Hitler, Schwärzung als EF auf zwei Ortskarten Chemnitz vom 22.6.45 und Chemnitz 4 vom 2.8.45	☒	30,—
2445	6 Pfg(2) Hitler, Schwärzung als MEF auf Fernbrief Chemnitz 4 vom 22.6.45 nach Kulmbach mit handschriftlichem Eingangsvermerk 22.11.45, sehr frühe Interzonenpost	☒	50,—
2446	6 Pfg Hitler Ganzsache ohne Werbespruch, Schwärzung als Fernkarte Gersdorf vom 4.7.45 nach Neuhausen	☒	50,—
2447	5 Pfg + 1 Pfg Hitler Ganzsache, Schwärzung auf Fernkarte vom 5.7.45 Chemnitz 4 nach Zschopau, sehr selten	☒	40,—
2448	8 Pfg Hitler, Schwärzung als EF auf drei Ortsbriefen Chemnitz 26.6.45, 5.7.45 und 4.8.45 mit verschiedenen Schwärzungstypen	☒	30,—
2449	24 Pfg Hitler, Schwärzung als EF auf Fernbrief Chemnitz 4 vom 6.7.45 nach Dresden	☒	50,—
2450	3 Pfg(4) Hitler, Schwärzung als MEF auf Fernbrief Aue vom 7.7.45 nach Neuölsnitz	☒	40,—
2451	6 Pfg Hitler Ganzsache ohne Werbespruch, Schwärzung als Fernkarte Annaberg vom 9.7.45 nach Dresden + Geb. bez.	☒	40,—
2452	20 Pfg Hitler(2 mal), Schwärzung als MEF auf Orts-R-Brief Chemnitz 1 vom 10.7.45	☒	40,—
2453	6 Pfg Hitler, Schwärzung als EF auf Fernkarte Waldheim (OPD Leipzig) vom 12.7.45 nach Chemnitz	☒	40,—
2454	4 Pfg(2) Hitler, Schwärzung als MEF auf Ortsbrief Aue vom 17.7.45	☒	30,—
2455	"Gebühr bezahlt"-Stempel, 5 mal auf seltenen Punktwertkarten Chemnitz 16.8.45, 18.8.45, 17.9.45, 1.10.45 und Ottendorf 23.7.45, links ausgerissen	☒	30,—
2456	1 Pfg(5) Hitler, Schwärzung als MEF auf Ortskarte Annaberg vom 23.7.45	☒	50,—
2457	6 Pfg Hitler, Schwärzung als EF auf Fernkarte Mühltröfz vom 23.7.45 nach Breslau mit handschriftlichen Zurück-Vermerken u.a. zzt. kein Postverkehr	☒	60,—
2458	6 Pfg Hitler, zwei verschiedene Ganzsachen, Schwärzung mit Werbespruch unbedeckt als Orts- bzw. Fernkarte Chemnitz 5 vom 26.7.45 und Chemnitz 16 vom 6.8.45	☒	40,—
2459	6 Pfg Hitler Ganzsache, Schwärzung mit Werbespruch unbedeckt als Fernkarte Kirchberg vom 27.7.45 nach Mühlhausen (Thüringen)	☒	40,—
2460	12 Pfg Hitler, Schwärzung auf Fernbrief Zwickau vom 31.7.45 nach Chemnitz, Absender Antifa-Block Planitz	☒	30,—
2461	25 Pfg Hindenburg, Schwärzung auf Fernbrief Zwickau vom 2.8.45 nach Zschopau	☒	50,—
2462	10 Pfg(4) + 2 Pfg(2) Hitler, Schwärzung auf Fern-R-Brief Chemnitz 3 vom 4.8.45 nach Dresden	☒	50,—
2463	3 Pfg(4) Hitler, Schwärzung als MEF auf Fernbrief Klingenthal vom 6.8.45 nach Seiffenhensdorf	☒	40,—
2464	6 Pfg Hitler Ganzsache, Schwärzung, Werbespruch mit Tintenstrichen, als Fernkarte Dresden-Blasewitz vom 7.8.45 nach Radebeul	☒	30,—
2465	6 Pfg Hitler, Schwärzung auf seltener Punktwertkarte Chemnitz vom 8.8.45, links ausgerissen	☒	30,—
2466	6 Pfg Hitler Ganzsache + 6 Pfg, Schwärzung, Werbespruch überklebt als Fernkarte Flöha vom 9.8.45 nach Pulsen	☒	30,—
2467	5 Pfg Hitler Ganzsache, Schwärzung + Gebühr bezahlt auf Fernkarte vom 31.8.45 Dresden nach Bautzen	☒	30,—

EINZELLOSE



## SBZ

2468P	5 Pfg - 30 Pfg Berliner Bär durchstochen, kompletter Satz mit sieben Werten, tadellos auf überfrankierter Ortspostkarte mit Entwertung "BERLIN W 35 w 21.1.46", Fotoattest Dr. Jasch BPP (2022): "echt und einwandfrei", Mi. für lose 950.-	1/7B ☒	300,—
2469P	5-30 Pfg. Berliner Bär, durchstochen, gest. "Berlin-Friedenau 17.9.46" auf adressierten Fensterumschlag, links verkürzt, Marken tadellos, Fotoattest Schulz BPP	1/7B △	300,—
2473	8 Pfg schwarz auf hellbläulichgrün, waagerechtes paar in postfrischer Erhaltung mit Plattenfehler I und II	14xPFI,PFII **	50,—
2474P	12 Pfg Antifa, waagerechtes Paar mit Abart "senkrecht ungezähnt" auf Brief (Beförderung nicht auszuschließen), sauber gestempelt "LUDWIGSLUST 21 10", Fotobefund Kramp BPP: "Belege mit teilgezähnten Marken der Nr. 22 sind als selten anzusehen." - schönes Ganzstück mit dieser Abart!	22aUs ☒	200,—
2475	6 Pfg - 12 Pfg Bodenreform in b-Farben, waagerechte Paare aus der linken unteren Bogenecke mit Druckereizeichen, postfrisch.	23/25DZ **	50,—
2476	6 bis 12 Pfennig Kinderhilfe. Sauber rundgestempelt auf Briefstücken, geprüft Kramp BPP. Mi.180,-	26/28 ☉	Gebot
2479	RPD Chemnitz: Schwärzungen AP1671, mit 174/751 auf Briefstück, sowie AP1721 Briefstück, jeweils aus ehemaligen Bedarfsbriefen, gepr. Dr. Penning, dazu ungerechnet 10 weitere Briefstücke mit Schwärzungen (Abbildungen siehe Onlinekatalog)	AP1671lu. a. △	120,—
2480	Schwärzungen, Sondertypen von Chrimmitschau "fünfstrahligster Stern", kompletter Schaltersatz - wie bei Chrimmitschau üblich ohne 24 Pfennig, seltene Ausgabe, gepr. Busch, dazu noch diverse andere Werte. (Abbildungen siehe Onlinekatalog)	AP781/98I △	120,—
2481FP	Nicht ausgegeben: 12 Pfennig Potschta in Ölfarbe, gefälligkeitsgestempelt "DRESDEN A16bb 23.6.45" auf Blanko-Umschlag, Umschlag Mittelfaltung, im Übrigen tadellos, gepr. Richter und Fotoattest Dr. Michael Jasch BPP (2023): "echt und einwandfrei".	B1b ☒	150,—
2482FP	Nicht ausgegeben: 12 Pfg Ziffern, sog. "Potschta", Ölfarbe, tadellos postfrisch, gepr. Richter und Fotoattest Kunz BPP: "echt und einwandfrei", Mi. 550.-	B1b **	200,—
2483FP	Nicht ausgegeben: 12 Pfg Ziffern, sog. "Potschta", Ölfarbe, tadellos ungebraucht, gepr. Richter und Fotoattest Findeisen BPP.	B1b *	90,—
2484	10 Pfg, 20 Pfg und 40 Pfg Ziffern, postfrische Viererblocks, tadellose Erhaltung, gepr. Kunz BPP, Mi. 640.-	42,48,50DII(4) **	100,—
<b>2485FP</b>	<b>6 Pfg Ziffern, schwarzgelbgrün, Postmeistertrennung: nachträglicher Nähmaschinen-Durchstich 12 1/2 des Postamtes DITTMANNSDORF, entwertet "Dittmannsdorf über Dresden A28 20.8.45", tadellose Erhaltung, bisher nur dieses und ein weiteres Exemplar bekannt, im Michel Deutschland Spezial, erst seit 2013 gelistet, ausführliches Fotoattest Jens R. Kunz (2020): "echt in einwandfreier Qualität. Von dieser Marke ist mir bisher nur ein weiteres Exemplar bekannt."</b>	<b>43a0 ☉</b>	<b>2700,—</b>
2487P	6 Pfg Ziffern, Abart "senkrecht undurchstochen" und volles Mittelstück, waagerechtes Paar, tadellos postfrisch, Fotobefund Kunz BPP (2022): "echt und einwandfrei", Mi. 240.-	43BI/Us **	60,—
2489P	6 Pfg Ziffern, Abart "waagrecht undurchstochen", senkrechtes Paar, tadellos gestempelt, gepr. Kunz BPP, Mi. 300.-	43BIUw ☉	75,—
2490P	6 Pfg Ziffern, Abart "obere Marke waagrecht undurchstochen; untere unten diagonal durchstochen sowie oben ohne Durchstich", senkrechtes Paar, tadellos postfrisch, Fotobefund Kunz BPP (2022): "echt und einwandfrei", Mi. nicht gelistet!	43BIuw,43BIUo **	125,—
2491P	6 Pfg Ziffern, schwarzblaugrün, Zähnung L11, waagerechter Dreierstreifen (rechte Marke Fingerspur), Marke in der Mitte Plattenfehler VII (Feld 84), postfrisch, Fotoattest Dr. Jasch BPP, Mi. 840.-	43CPFVII,43(2) **	150,—
2494	12 Pfennig Ziffern, Postmeistertrennung Klotzsche, Einzelfrankatur auf Fernbrief von Klotzsche 28.9.45 nach Meißen, leicht bügig, gepr. Kunz BPP, Mi. 200.-	46aF ☒	50,—
2495FP	12 Pfg Ziffern dunkelrosarot, gestempelt "Coswig 28.9.45", abgesehen von einem verkürzten Zahn sowie einer rückseitigen Aufrauung in tadelloser Erhaltung, in gestempelter Erhaltung seltene Marke, gepr. Leonhard und Fotoattest Kunz BPP (2022), Mi. 1.400.- - seltene Marke!	46bDII ☉	180,—
2496	12 Pfg Ziffern Coswig mit weiter Zähnung L 11 1/2 auf zwei Belegen, Einzelfrankatur auf Blankobrief ab Brockwitz, gepr. Kunz BPP, sowie MiF auf R-Brief, sowie 12 Pfg Klotzsche auf dekorativem Firmenbrief, Bedarfserhaltung, Mi. 470.-	46aDIII(2),46aF ☒	100,—
2498	20 Pfg Ziffern mit Postmeistertrennung von Coswig, 4er-Block, postfrisch, gepr. Zierer BPP und Kunz BPP, Mi. 360.-	48aDII(4) **	50,—
2499FP	15 Pf. lebhaftgelbocker, Postmeistertrennung Coswig, L 11 1/2, ungebraucht mit Originalgummierung und Falzspur, unauffälliger Eckzahnbug rechts oben, gepr. Ströh BPP als a-Farbe nach alter und aktuelles Fotoattest Kunz BPP als b-Farbe nach heutiger Farbuordnung, Mi. 2.800.- für postfrisch.	47DIIb *	320,—
2500	5 Pf Postmeisterzähnung Klotzsche, 6er-Block aus der rechten unteren Bogenecke tadellos postfrisch, jeder Wert tiefst gepr. Ströh BPP, Mi. 480.-	42F(6) **	80,—
2503FP	5 Pfg orangebraun, Postmeistertrennung Seifen, Unterrandstück mit Originalgummierung, Eckstempel (vermutlich PIRNA 1 h), tiefst sign. Kunz BPP	42L ☉	140,—
2504P	40 Pfg Ziffern dunkelrötlichlila mit nachträglicher Postmeistertrennung von Seifen, "Abart oben ungezähnt", vom Oberrand, ungebraucht ohne Gummierung, gepr. Kunz BPP, Mi. für ** 3.500.-	50LUo (*)	70,—
2505P	40 Pfg Ziffern dunkelrötlichlila mit nachträglicher Postmeistertrennung von Seifen, Abart "unten ungezähnt", vom unteren Bogenrand, ungebraucht ohne Gummi, Fotobefund Kunz BPP, Mi. für ** 3.500.-	50LUu (*)	70,—
2506FP	10 Pfennig Freimarke, Doppeldruck Farbe b auf a, gestreiftes Papier (steigend), Spargummierung, tadellos postfrisch, gepr. Sturm BPP und Fotobefund Kunz BPP, Mi. 280.-	51aUyDD **	60,—
2507P	3 Pf Doppeldruck (braun)schwarz auf (braun)schwarz tadellos postfrisch, Fotoattest Ströh BPP: "ECHT und EINWANDFREI - postfrisch ... selten" Mi. -.- (Normalmarke ohne Doppeldruck 3.000.-)	51ctxDD **	300,—
2508	10 Pfg Ziffer mit Doppeldruck, Viererblock, tadellos postfrisch, auf der Gummierung dekorativer Vollabklatsch, gepr. Ströh BPP und Kunz BPP, Mi. 400.-	52atxDDI(4) **	80,—
2509	10 Pfennig Freimarke, Doppeldruck Farbe b auf a, gestreiftes Papier (steigend), Spargummierung, leichte Gummihaftungen - ansonsten tadellos postfrisch, gepr. Sturm BPP und Fotobefund Kunz BPP, Mi. 280.- für **.	52aUyDD **	35,—
2510	10 Pfg Ziffer mit Doppeldruck, Gummierung und Papiervarianten atx und uuy, tadellos postfrisch, gepr. Ströh BPP und Kunz BPP, Mi. 380.-	52aUy,atxDDI **	60,—
2511FP	4 Pfg Ziffern schwarzgraublau, Oberrandstück, tadellos postfrisch, unsigniert, Fotoattest Dr. Jasch BPP (2022): "echt und einwandfrei", Mi. 800.-	53c **	200,—
2512P	5 Pfg Ziffern schwärzlicholivgrün auf Orts-Postkarte von "ANNABERG 2.1.46", tadellos, selten auf Beleg, gepr. Kunz BPP, Mi. 800.-	57b ☒	150,—
2513	12 Pfennig Ziffern zinnober, portogerechte Mehrfachfrankatur ab Jänkendorf nach Weißwasser in der 2. Portoperiode, dazu portogerechte EF aus der 1. Portoperiode, je gepr. Kunz BPP	60b(3) ☒	75,—
2514P	12 Pfennig zinnober, Abart "ungezähnt", tadellos postfrisch, gepr. Ströh BPP und Fotoattest Kunz BPP: "in einwandfreier Qualität. .... Diese Farbtype des 12 Pf-Wertes zählt in ungezählter Erhaltung zu den SBZ Seltenheiten.", Mi. 800.-	60bU **	240,—
2515P	6 Pfg Wiederaufbau dunkelgraugrün mit Zähnungsabart L 11 : 1 1/2, tadellos postfrisch, Fotoattest Dr. Jasch BPP (2022): "... einwandfrei", Mi. 500.-	64aC **	150,—
2517	6 Pfennig bis 42 Pfennig "Wiederaufbau", geschnitten, kompletter Satz mit drei Werten, tadellos gestempelt, gepr. Ströh BPP, Mi. 180.-	87/89B ☉	50,—
2518	12 Pfg "Wiederaufbau" geschnitten, b-Farbe, in Mischfrankatur mit 6 Pfg Bodenreform (2) auf Fernbrief nach Berlin, gepr. Dr. Jasch BPP, Mi. 550.-	88Bb ☒	120,—
2519	2.8.1945: Thüringen: sehr seltener Zensur-Verschlusszettel (gelbe Postbänderole) des Postamts Werdau auf Firmenbrief ab Langewiesen vom 2.8.45, tadellos	☒	120,—
2521FP	4 Pfennig Freimarke, ungezählter Versuchsdruck in schwarzblaugrau auf Papier t in Mischfrankatur mit 3 Pfg und 6 Pfg - 12 Pfg Freimarken, Abart "ungezähnt" auf adressiertem Umschlag, gestempelt "Erfurt 1 30.6.46", tadellos, Fotobefund Dr. Michael Jasch BPP (2023): "echt und einwandfrei", Mi. 750.-	93V1,92U,94/9 7U ☒	150,—
2522	5 Pfg Freimarke auf dünnem Papier im Viererblock, tadellos postfrisch, gepr. Ströh BPP, Mi. 300.-	94AYbby(4) **	55,—
2524	12 Pfennig Freimarke, waagerechter Dreierstreifen mit extremer senkrechter Verzählung, tadellos postfrisch, sehr dekorativ.	97Axt(3) **	50,—



2525	12 Pfg Freimarke mit Spargummierung auf Papier z2, Originalbogen zu 100 Werten, dabei Plattenfehler XIV u.a., postfrisch, rechts mittig minimal angetrennt sonst tadellos, gepr. Ströh BPP, Mi. 1.700.-+ . . . . .	97AYaz2(100) **	150,—
<b>2526FP</b>	<b>Blockausgabe "Antifaschismus", x-Papier, Kleinbogen zu 6 Blockausgaben somit alle Typen I - VI, postfrisch in tadelloser Erhaltung, unsigniert, Expertise Nagler VP (2021): "echt und einwandfrei", Mi. 3.000.- - in dieser Qualität werden Kleinbogen dieser Ausgabe nur selten angeboten!</b> . . . . .	<b>Bl.1xa(6) **</b>	<b>1100,—</b>
2527	Blockausgabe "Antifaschismus", x-Papier, Type IV, entwertet "Weimar 1 u 18.12.45", tadellose Erhaltung, unsigniert, Expertise Nagler VP (2022) : "echt und einwandfrei", Mi. 1.100.- . . . . .	Bl.1xa(IV) ☉	300,—
2529FP	Blockausgabe "Antifaschismus", Papier x, a-Farbe, Blocktype VI, tadellos postfrisch, Expertise Nagler VP (2022): "echt ohne Einschränkungen.", Mi. 450.- . . . . .	Bl.1xa(VI) **	100,—
2530FP	Blockausgabe "Antifa" sog. "Kleiner Weihnachtsblock", x-Papier, Type IV, entwertet "Bad Berka a 12.1.46 15-16", kleine Gelbflecken in der Zähnung oben und unten, unsigniert, Fotoattest Dr. Michael Jasch BPP (2023), Mi. 1.100.- . . . . .	Bl.1xa(IV) ☉	150,—
<b>2531P</b>	<b>Blockausgabe "Friedensweihnacht" als Sonderdruck ohne schwarz eingefärbtem Durchstich, Type II, entwertet "Erfurt 1 z 24.12.45", abgesehen von einem Stockfleck im rechten oberen Blockrand in tadelloser Erhaltung, sehr selten, Expertise Nagler VP (2022), Mi. 7.500.- - in gestempelter Erhaltung nur in wenigen Exemplaren bekannt gewordene Rarität!</b> . . . . .	<b>Bl.2S ☉</b>	<b>1000,—</b>
<b>2532FP</b>	<b>Blockausgabe "Weihnachten 1945", Papier x, Type III, gestempelt "BAD BERKA a 12.1.46 15-16", tadellose Erhaltung, unsigniert, Fotoattest Dr. Michael Jasch BPP (2023): "echt und einwandfrei", Mi. 4.000.- . . . . .</b>	<b>Bl.2x(III) ☉</b>	<b>800,—</b>
2535	Theaterblock durchstoichen, portorichtig auf R-Brief von TRIPTIS 29.3.46 nach Neustadt/Orla, Mi. 450.- . . . . .	Bl.3Baya ☒	80,—
2537	5 Pfg. - 12 Pfg. mit Postmeistertrennung von Mügeln, postfrisch, gepr. Dr. Jasch BPP, Mi. 320.- . . . . .	116/19AX **	60,—
2538P	6 Pfg Ziffern, grauviolett, Rosswein-Postmeisterzähnung, senkrecht Paar mit Abart "waagrecht ungezähnt", tadellos postfrisch, gepr. Ströh BPP, Mi. - . . . . .	117BxUw(2) **	150,—
2539	12 Pfg Ziffern mit Rosswein Durchstich 9 1/2, Einzelfrankatur auf Firmenbrief nach Leipzig, gepr. Jasch BPP, Mi. 400.- . . . . .	119CX ☒	80,—
2540	5 - 12 Pf Versuchs Zähnung mit Wasserzeichen Y tadellos postfrisch komplett als linke obere Bogenecken (laut Michel Privat Zähnung). . . . .	120/23Y **	100,—
2541	12 Pfennig mit amtlicher Zähnung sowie ungezähnt auf Fernbrief der 2. Gewichtsstufe von Leipzig nach Berlin, gepr. Herbst BPP, Mi. 450.- . . . . .	120X,123X ☒	100,—
2542P	2 Pf. mit seltenem violetter Aufdruck Colditz (ARGE-Handbuch Nr. 27/17). Tadellos mit sauberer Falzspur und lt. Fotoattest Böheim BPP ist der Aufdruck nur in wenigen Stücken bekannt. . . . .	166V *	100,—
2543	6 Pfg bis 84 Pfg Arbeiterserie mit Bez.-Handstempelaufdruck "20" Magdeburg abgedeckt", 11 Werte, dazu noch 9 andere Werte aus den Bezirken 14,20,27 und 41, je gepr. Dr. Böheim BPP . . . . .	167/81 **/☉	70,—
2544	2 Pfennig bis 84 Pfennig "Maschinenaufdrucke", kompletter Viererblocksatz mit 17 Werten, bs auf den Wert zu 60 Pfg alle vom Bogenrand, postfrisch, Mi. 380.- . . . . .	182/95(4) **	80,—
2545	15 Pfennig, 24 Pfennig, 25 Pfennig, 30 Pfennig, 40 Pfennig, 60 Pfennig und 84 Pfennig "Maschinenaufdrucke", je als Viererblock, die 25 Pfg und 24 Pfg vom Eckrand oben mit Dz. und die anderen fünf Werte als Unterrandviererblocks mit Hausauftragsnummer, postfrisch, Mi. ca. 820.- . . . . .	ex182/97 **	140,—
2547FP	20 Pfg Arbeiter auf Einlieferungsschein C 62 für ein Paket ab Meiningen 9.10.48 . . . . .	189 ☒	100,—
2548P	40 Pfg im Plattendruck mit durchgezähntem Oberrand, tadellos postfrisch, Fotobefund Paul BPP "..."einwandfrei" . . . . .	193PORdgz **	50,—
2549FP	60 Pfg Arbeiter Postfälschung + 24 Pfg Arbeiter auf R-Ortsbrief Flöhe nach Flöhe. . . . .	195Pfä ☒	100,—
2550FP	60 Pfg Arbeiter Postfälschung + 12 Pfg Arbeiter senkrecht Paar auf R-Ortsbrief Hohnstädt über Grimma . . . . .	195Pfä ☒	100,—
2551FP	60 Pfg Arbeiter Postfälschung als Mischfrankatur auf R-Brief Berlin 112 mit Ankunftsstempel, signiert Zierer BPP . . . . .	195Pfä ☒	100,—
2552	60 Pfg "hell", tadellos postfrischer Eckrandwert im Plattendruck in Variante nicht durchgezähnt, Fotobefund Paul BPP, Mi. 300.- . . . . .	195aPORndgz **	70,—
2553	60 Pfg Maschinenaufdruckausgabe rotkarmin, Eckrandviererblock oben links, Plattenoberrand ndgz., tadellos postfrisch, Fotobefund Paul BPP: "echt und einwandfrei", Mi. 640.-++ . . . . .	195aPORndgz **	100,—
2554	60 Pfg. Arbeiter karminrot, Plattendruck mit nicht durchgezähntem Oberrand, postfrisch, Mi. 250,- . . . . .	195aPORndgz **	50,—
2555P	60 Pfg. Arbeiter karminrot, Plattendruck mit nicht durchgezähntem Oberrand, postfrisch, tadellose Erhaltung, gepr. Zierer, Mi. 250.- . . . .	195aPORndgz **	50,—
2556	60 Pfg Arbeiter Maschinenaufdruck, braunrot, waagrechtes Paar vom Eckrand unten rechts, tadellos postfrisch, Fotobefund Dr. Ruscher BPP: "einwandfrei", Mi. 600.- . . . . .	195b(2) **	100,—
2558	60 Pfg. Arbeiter karminbraun, Plattendruck mit durchgezähntem Oberrand, postfrisch, Mi. 600.- . . . . .	A195PORdgz **	100,—
2559	16 Pfg und 50 Pfg. Leipziger Herbstmesse, mit ganzflächigem Borkengummi, je linke untere Bogenecke mit Druckereizeichen, postfrisch, gepr. Paul BPP, Mi. - . . . . .	198/99ayDZ **	150,—
2560	16 Pfennig Leipziger Messe, Borkengummierung, Eckrandstück unten links mit Druckvermerk, tadellos postfrisch, gepr. Paul BPP, Mi. - . . . .	198yDV **	100,—
2561	50 Pfg Leipziger Herbstmesse 1948, zwei Werte in b-Farbe, Eckrand unten links mit DV und unten rechts mit DZ, tadellos postfrisch, gepr. Paul BPP, Mi. 700.- . . . . .	199bxDZ/DV **	100,—
2563	2 Pfg Köpfe als waagerechter Achterblock auf Ortsbrief ab Chemnitz 20.2.52 . . . . .	212 ☒	50,—
2564	6 Pfg Köpfe mit lila Randleiste als waagrechtes Paar vom rechten Bogenrand auf Fernkarte ab Berlin 3.9.49 . . . . .	213 ☒	40,—
2565	6 Pfg. Köpfe I mit Borkengummi und 2-mal Randbordüre, postfrischer Eckrandviererblock in tadelloser Erhaltung, gepr. Weigelt BPP . . . . .	213ayRL(4) **	100,—
2567	6 Pfg. Persönlichkeiten aus der rechten unteren Bogenecke mit Druckereizeichen "1990 S", postfrisch, Mi. 500,- . . . . .	213aDZ **	100,—
2569FP	8 Pfg Köpfe als Mehrfachfrankatur mit Firmenlochung JP auf Fernbrief ab Gotha 18.7.50. . . . .	214u. a. ☒	100,—
2570	10 Pfg Köpfe als Mehrfachfrankatur auf Einlieferungsschein C 62 1979 für ein Paket. . . . .	215 ☒	60,—
2571	10 Pfg Köpfe mit senkrechter Borkengummierung als Mischfrankatur auf R-Brief ab Wurzen, Borkengummi geprüft Paul BPP. . . . .	215ay ☒	75,—
2572	12 Pfg Köpfe Ganzsache M 301/C fluoreszierend ab Leipzig 8.8.50 . . . . .	☒	50,—
2573	12 Pfg. Köpfe I, ganzflächige senkrechte Borkengummierung, linke und rechte obere Bogenecke , rechts dgz. postfrisch, gepr. Paul BPP, beziehungsweise Schönherr BPP, Mi. 240,- . . . . .	216y(2) **	50,—
2574	16 Pfg Virchow, dunkelpreußischblau mit senkrechter Borkengummierung, postfrischer Viererblock, Mi. 400.- . . . . .	218ay(4) **	60,—
2575	16 Pfg Köpfe I mit Borkengummi. vom rechten Bogenrand mit Randleiste 4, postfrisch, gepr. Weigelt BPP . . . . .	218ayRL4 **	50,—
2576	20 Pfg. Köpfe I, ganzflächige senkrechte Borkengummierung, linker oberer Eckrand-4er-Block, postfrisch, gepr. Paul BPP, Mi. 400.- . . . .	219ay(4) **	60,—
2577	24 Pfg Köpfe Totalverzähnung, Marke stark nach unten versetzt mit waagerechter Doppelzähnung auf Fernbrief ab Dresden 11.5.49 . . . . .	220 ☒	50,—
2578	24 Pfg Köpfe mit waagerechter und senkrechter Verzähnung als Mischfrankatur auf R-Brief ab Plauen . . . . .	220 ☒	40,—
2579FP	24 Pfg + 3 mal 10 + 6 Pfg Köpfe sowie USA-Zusatzfrankatur auf Antwortkarte ab USA . . . . .	220u. a. ☒	100,—
2580	25 Pfg. Köpfe I mit Borkengummierung, linke obere Bogenecke links mit Randleiste, postfrisch, Fotobefund Paul BPP, Mi. 300.-+ . . . . .	221yRL **	70,—
2581	30 Pfg senkrecht Paar + 24 Pfg Köpfe als Mischfrankatur auf R-Brief ab Glauchau Land mit LP-Stempel Heiersdorf 1.7.49 mit Ankunftsstempel . . . . .	222,220 ☒	50,—
2582	40 Pfennig "Hauptmann", alle vier katalogisierten Farben, tadellos postfrisch, für c- und d-Farbe je Fotobefund Dr. Burkhardt BPP, b bestens gepr. Paul BPP, Mi. 970.- . . . . .	223a/d **	180,—
2583	40 Pfg. Köpfe, schwärzlichpurpur, Oberrandstück postfrisch, Fotobefund Mayer BPP für alte Nr. 223 aa: "echt und einwandfrei", Mi. 750.- . . . .	223c **	100,—
2584FP	60 Pfg + 24 Pfg Köpfe mit Firmenlochung JP auf R-Brief ab Gotha . . . . .	225,220 ☒	100,—
2585	60 Pfg Köpfe als Mischfrankatur auf R-Brief Eigenhändig ab Leipzig 7.3.49. . . . .	225u. a. ☒	50,—
2586	80 Pfg + 24 Pfg Köpfe als Mischfrankatur auf R-Brief Eigenhändig ab Niedersiedlitz 3.1.49 . . . . .	226,220 ☒	50,—
2587	84 Pfg. Persönlichkeiten, 2 Stück auf Wertbrief DM 500.- der 2. Gewichtsstufe von "Gössnitz 11.10.49" nach Leipzig, leichte Alters- und Gebrauchsspuren . . . . .	227 ☒	60,—



2588	84 Pfg Arbeiter als Mischfrankatur auf R-Brief Eigenhändig ab Weimar 28.8.48. . . . .	227u. a. ☒	50,—
2589	24 Pfg bräunlichrot "30. Todestag von Karl Liebknecht und Rosa Luxemburg" als Mehrfachfrankatur auf Care-Paket-Bestätigung ab Berlin NW 7 26.4.49. . . . .	229 ☒	50,—
2591	50 Pfg. Frühjahrsmesse 1949 dunkelkobalt, linke untere Ecke mit Druckvermerk, tadellos postfrisch, gepr. Paul BPP, Mi. 350.- . . . .	231bDV **	50,—
2592	50 Pfg Frühjahrsmesse 1949 dunkelkobalt, rechter untere Ecke mit Druckerzeichen, postfrisch, gepr. Paul BPP, Mi. 350.- . . . .	231bDZ **	50,—
2593	50+25 Pfg Leipziger Frühjahrsmesse dunkelkobalt aus der rechten unteren Bogenecke mit Druckereizeichen, postfrisch, gepr. Paul BPP, selten, Mi. 350.- . . . .	231bDV **	80,—
2595	50 + 25 Pfg Leipziger Frühjahrsmesse dunkelkobalt aus der linken unteren Bogenecke mit Druckereizeichen, postfrisch, selten, gepr. Paul BPP, Mi. 350.- . . . .	231bDZ **	80,—
2596P	24 Pfg. 3. Volkskongress, rechte untere Bogenecke mit beiden Druckvermerken, postfrisch, Mi. 400.- . . . .	233IIDV4 **	70,—
2597	24 Pfg. Volkskongress aus der rechten unteren Bogenecke mit unten Druckvermerk, postfrisch, Mi. 300,- . . . .	233IIDV3 **	50,—
2599	Goethe-Block tadellos postfrisch, Mi. 220.- . . . .	Bl.6 **	50,—
2600P	25 Pfennig Köpfe braunoliv, gestrichenes Papier, Oberrandstück, tadellos postfrisch, Fotoattest Paul BPP: "echt und einwandfrei" Mi. 350.- . . . .	334vaXI **	50,—

**SBZ Zusammendrucke**

2601FP	Herzstück "Wiederaufbau zerstörter Brücken" aus dem Großbogen, der Wert zu 24 Pfennig in mittelrötlichbraun (c-Farbe), entwertet "MEININGEN n 31.3.46 —9", tadellose Erhaltung, unsigniert, Fotoattest Dr. Michael Jasch BPP (2023): "echt und einwandfrei", Mi. 1.000.- . . . .	HZ1cy ☉	200,—
2602	12 Pfg + Z + Z + 12 Pfg, Wasserzeichen 1X, geschnitten, senkrechter Kehdruckzusammendruck, tadellos gestempelt "Leipzig S 3b 10.11.45-12", unsigniert, Fotoattest Dr. Jasch BPP (2022): "echt und einwandfrei", Mi. 800.- - - echt gestempelte Zusammendrucke dieser Ausgabe sind selten! . . . .	SkZd4 ☉	170,—
2603P	<b>6 Pfg Ziffern + Z + Z + 6 Pfg Ziffern, waagerechter Zusammendruck (2) mit je rechts und links zusätzlich anhängender 6 Pfg und zugeklebter 6 Pfg Ziffern als portogerechte Frankatur 54 Pfg auf Einschreiben von Leipzig S3 f 20.12.45.-18 nach (10) Naunhof (Kr. Grimma) c 21.12.45 —8, der untere Zusammendruck ist in tadelloser Erhaltung, der Umschlag weißt oben Randstauungen auf, der obere Zusammendruck ebenso, auch teils mit Antrennungen, ansonsten keine weiteren Mängel, Fotoattest Dr. Jasch BPP (2022), Mi. 2.300.- - - portogerecht frankierte Briefe mit Zusammendruckfrankaturen sind relativ selten. . . . .</b>	WZd9(2) ☒	500,—

**Bezirkshandstempel - Bezirk 14**

2604	Ganzsachen P 22 mit Aufdruck 14 Bautzen 2 a, 14 Dresden N6 s, 14 Dresden 15, 14 Dresden 16, 14 Dresden 20 b, 14 Dresden 28, tadellos, postfrisch oder blanko gestempelt, geprüft Dr. Kalb BPP, Mi. 390.- . . . .	P22II **/☉	130,—
2606P	Helle 60 mit Aufdruck 14 Pulsnitz, tadellos, postfrisch, Fotobefund Dr. Kalb BPP, Mi. 300.- . . . .	179IIa **	110,—
2607P	Helle 60 mit Aufdruck 14 Seiffhennersdorf in der dunkleren Farbvariante, postfrisch, rückseitig 2 Stockpünktchen, Fotobefund Dr. Kalb BPP, Mi. 400.- . . . .	179IIb **	120,—

**Bezirkshandstempel - Bezirk 16**

2608P	2 bis 84 Pfennig mit Aufdrucken aus dem Bezirk 16, tadellos, gestempelt, einige bessere Aufdrucke, geprüft BPP, Mi. 330.- . . . .	166/81III ☉	130,—
2609	2, 6, 15, 80, 84 Pfennig mit Aufdruck 16 Eisfeld, zwei tadellose, portorichtige Einschreibebriefe, einer in Mischfrankatur mit SBZ-Aufdruck, geprüft BPP, Mi. 210.- . . . .	aus 166/81III ☒	90,—
2610P	2, 6, 16, 20 (2), 24, 60, 84 Pfennig mit Aufdrucken aus dem Bezirk 16 : Ershausen, Fröttstädt, Leimbach, Liebschwitz, Ringleben, Schönstedt, Uhlstädt, Walldorf, postfrisch oder ungebraucht, tadellos, nur die Ortsaufdrucke bewertet, geprüft BPP, Mi. der Aufdrucke 350.- . . .	aus 166/81III **/*	80,—
2613	10, 20, 25 (2), 50 mit Aufdruck 16 (Schönstedt) Langensalza, tadellos, postfrisch, geprüft Dr. Böheim BPP, von Heintze BPP, Mi./Arge 135,- . . . .	aus 169/75III **	50,—
2614	Helle 60 (2) und 24 (2) mit Aufdruck 16 Heiligenstadt sowie 10 Pfennig mit Aufdruck 16 Wingerode und 12 Pfennig mit Aufdruck 16 Uder, schöne Mischfrankatur auf Ortseinschreibebrief, da Eilboten in der SBZ noch nicht zugelassen war, ist der Brief überfrankiert, nur die Marken wurden berechnet, geprüft Ballschmidt BPP, Mi. 815.- . . . .	aus 169/79III ☒	360,—
2615	12 Pfennig mit Aufdruck 16 Frauenwald, tadellos, ungebraucht, geprüft Wagner BPP, Mi. 125.- . . . .	170III *	45,—
2617	12 und 24 Pfennig mit Aufdruck 16 Tiefenort, tadellos, postfrisch, geprüft BPP, Mi. 160.- . . . .	170,174III **	60,—
2618P	<b>24 Pfennig mit Aufdruck 16 Stotternheim auf Einschreibebrief mit Zusatzfrankatur SBZ-Aufdruck und Kontrollrat, portorichtig frankiert, tadellos, geprüft Ballschmidt BPP, Marke Gruppe 10, Arge 210.-++ . . . .</b>	174III ☒	900,—
2622P	<b>5 Mark mit Aufdruck 20 Weißenfels auf der Urmarke 962 b, tadelloses Briefstück, sehr selten und nur wenige Werte bekanntgeworden, unterbewertet, Fotoattest Dr. Kalb BPP, Mi. 2.000.- . . . .</b>	IIIdIVb △	800,—

**Bezirkshandstempel - Bezirk 20**

2623	Suchdienstkarte mit Aufdruck 20 Halle 2, tadellos, ungebraucht, geprüft Dr. Kalb BPP, Mi. 275.- . . . .	SDP2BIV **	100,—
2624	Ganzsache P 22 mit Aufdruck 20 Dessau 1 f mit 10-fach Zusatzfrankatur portorichtig im Fernverkehr gebraucht, tadellos, geprüft Dr. Kalb BPP, Mi. 500.-++ . . . .	P22IV ☉	150,—
2625	Ganzsache P 23 mit Aufdruck 20 Halle 2, tadellos, bedarfsgebraucht, geprüft Dr. Kalb BPP, Mi. 350.- . . . .	P23IV ☉	100,—
2627	2 Pfennig (4), 20 Pfennig (4) mit Aufdruck 20 Kölleda, tadelloser Einschreibebrief mit jeweils einem Oberrand-Viererblock, 2 Pfennig Platte nicht durchgezähnt, 20 Pfennig Platte durchgezähnt, selten, gepr. Hall v.H., Mi. 350.- . . . .	166,173IV ☒	150,—
2628	15 Pfg Arbeiter mit Aufdruck "20 Staßfurt", senkrecht Paar mit MiF mit 6 Pfennig Maschinenaufdrucke (3) als portogerechte Frankatur auf Bankbrief, senkr. gefaltet außerhalb der Frankatur, seltene Mischfrankatur Bezirkshandstempelaufdrucke und Allgemeine Ausgabe. . . .	171IV(2),201 ☒	50,—
2629	<b>24 Pfennig Arbeiterserie mit dem extrem seltenen Aufdruck 20 Greppin a auf portogerechtem Bedarfsbrief, nur wenige Stücke bekannt geworden, Fotoattest Dr. Böheim BPP, ARGE 3.000.- . . . .</b>	174IV ☒	700,—
2630P	25 Pfennig im senkrechten Dreierstreifen mit Aufdruck 20 Falkenberg, tadelloser Paketkartenabschnitt, geprüft Ballschmidt BPP, Mi. 225.- . . . .	175IV PKA	70,—
2632P	Helle 60 im senkrechten Dreierstreifen mit Handstempelaufdruck 20 Zerbst, tadelloser Paketkartenabschnitt, geprüft Dr. Modry BPP, Mi. 1.350.- . . . .	179IV △	330,—

**Bezirkshandstempel - Bezirk 29/2o**

2633P	30 und 40 Pfennig mit Aufdruck Köthen 2 Land, tadellos, postfrisch, geprüft Dr. Kalb BPP, Mi. 300.- . . . .	176,177Vb **	100,—
2634	Helle 60 mit Aufdruck 29 Schönhausen, senkrecht Paar auf Kabinett-Paketkartenabschnitt, gepr. Dr. Herbst, Mi. 1.100.- . . . .	179Vla △	330,—

**Bezirkshandstempel - Bezirk 36**

2635	2 Pfennig (2) mit Aufdruck 36 Potsdam-Kramnitz, tadelloses, postfrisches Unterrandpaar, geprüft Ballschmidt BPP, Mi./Arge 290.- . . .	166VII **	120,—
2636P	2, 10, 20, 24, 50 Pfennig mit Aufdruck 36 Wriezen, 7 Werte in verschiedenen Aufdrucktypen und Aufdruckfarben, geprüft BPP, Mi. 180.- . . .	aus 166/78VII ☉	70,—
2637	5 Pfennig Ziffer (2), 2 Pfennig (2) und 10 Pfennig mit Aufdruck 36 Cottbus 3, tadelloser, portorichtiger Fernbrief, geprüft Modry BPP, Mi. 260.- . . . .	166,169,1bVII ☒	90,—
2638	10 Pfennig Ziffer und 6 Pfennig mit Aufdruck 36 Luckenwalde auf tadellosem, portorichtigem Ortsbrief, geprüft Maigatter BPP, Mi. 450.- + . . . .	167,1eVII ☒	160,—
2639P	8, 10, 12, 15, 30, 40, 50, 60, 80 Pfennig mit violetter Aufdruck 36 Nauen, tadellose Briefstücke, geprüft BPP, Mi. 150.- . . . .	aus 168/80VII △	50,—
2640	Ziffer 45 sowie 10 und 30 Pfennig mit Aufdruck 36 Königs-Wusterhausen, tadelloser Einschreibebrief, geprüft Ballschmidt BPP. . . . .	169,176IsVII ☒	50,—

EINZELLESE



## Bezirkshandstempel - Bezirk 41

2641	12 Pfennig (3) mit Aufdruck 36 Schönwalde (Spreewald) a in Type b, zwei Werte auf Paketkartenabschnitt, ein Wert postfrisch, tadellos, selten, geprüft BPP, Mi./Arge 180,-	170VII **/⊙	70,—
2642P	12 Pfennig mit Aufdruck 36 Seilershof a, tadellos, gestempelt, sehr selten und nie angeboten, geprüft Modry BPP, Mi. 405,-	170VII ⊙	180,—
<b>2643FP</b>	<b>12 Pfennig mit Aufdruck 36 Zechin, tadellos, gestempelt, große Rarität, Fotoattest Dr. Böheim BPP, Mi. 2500,- + + +</b>	<b>170VII ⊙</b>	<b>1300,—</b>
2644P	12 Pfennig mit violetter Aufdruck 36 Forst b, tadellos, postfrisch, sehr seltene Wertstufe, geprüft Ballschmidt BPP, Mi./Arge 145,-	170VII **	70,—
2645	15 und 20 Pfennig mit Aufdruck 36 Potsdam 1 in 5-fach Mischfrankatur mit Kontrollrat, SBZ-Aufdruck, Posthorn-Aufdruck Leiste und Teppich als Westberlin-Vorläufer- Einschreibebrief aus Berlin-Charlottenburg 6 nach Pasadena USA mit Durchgangsstempel von New York und Ankunftsstempel von Pasadena, seltener Brief in Verwendung von Marken aus dem Bezirk 36 in Westberlin, tadellose Erhaltung und sehr dekorativ!	171,173VII ☒	90,—
2646P	15, 25 (2) mit Aufdruck 36 Kyritz, tadelloser Postanweisungsabschnitt und Paketkartenabschnitt, geprüft BPP, Mi. 195,-	171,175VII △	70,—
2647	15 Pfennig (2) mit violetter Aufdruck 36 Rhinow, tadelloser Paketkartenabschnitt mit senkrechtem Paar, sehr selten, geprüft Ballschmidt BPP, Mi./Arge 320,-	171VII △	120,—
2648P	15 Pfennig mit Aufdruck 36 Rehfelde a, tadellos, gestempelt, sehr selten, geprüft Dr. Modry BPP, Mi./Arge 385,-	171VII ⊙	160,—
2650	20, 30 (2), 40, 50 (3), 60 Pfennig mit Aufdruck 36 Gramzow a, vier schöne Paketkartenabschnitte, geprüft BPP, Mi. 245,-	aus 173/A179VII △	90,—
2651	20, 40, 60 Pfennig mit Aufdruck 36 Briesen (Mark), tadellose Briefstücke, geprüft Dr. Böheim BPP, Dr. Modry BPP, Michel/Arge 195,-	aus 173/A179VII △	80,—
2652	24 Pfennig mit Aufdruck 36 Bad Saarow, tadelloser Bedarfsbrief, Mi./Arge 285,-	174VI ☒	80,—
2653P	25 Pfennig mit Aufdruck 36 Eichwalde b, tadellos, postfrisch, sehr selten, geprüft Dr. Modry BPP, Mi./Arge 225,-	175VII **	90,—
2654	30 Pfennig mit Aufdruck 36 Neustadt 2, tadellos, gestempelt, selten, geprüft Dr. Böheim BPP, Mi. 160,-	176VII ⊙	60,—
2655	30 Pfennig mit Aufdruck 36 Neustadt 2, tadellos, gestempelt, selten, geprüft Dr. Böheim BPP, Mi. 160,-	176VII ⊙	60,—
2656	8 Pfennig Ziffer und 40 Pfennig mit Aufdruck 36 Luckenwalde in Mischfrankatur mit SBZ-Aufdruck und Kontrollrat auf tadellosem Einschreibebrief, geprüft Dr. Böheim BPP	177,ldVII ☒	90,—
2657	40 Pfennig (3) mit Aufdruck 36 Oderberg, tadelloser Paketkartenabschnitt, Echtheitsgarantie, Mi. 625,-	177VII △	250,—
2658P	40 Pfennig mit Aufdruck 36 Wildberg a, tadellos, gestempelt, geprüft Dr. Modry BPP, Mi./Arge 220,-	177VII ⊙	90,—
<b>2659P</b>	<b>Helle 60 (2) mit schwarzem Aufdruck 36 (Potsdam-Drewitz) Potsdam -Babelsberg 1 a, Aufdruck schabloniert, tadelloses Briefstück mit senkrechtem Paar dieser sehr seltenen Marke, geprüft Dr. Modry BPP, Mi./Arge 1470,-</b>	<b>179VII △</b>	<b>600,—</b>
2660P	Helle 60 mit Aufdruck 36 Zechlin, tadellos, gestempelt, sehr selten und unterbewertet, geprüft Maigatter BPP, Mi. 750,-	179VII ⊙	330,—
2661	5 Pfennig Ziffer mit Aufdruck 36 Eichwalde c mit Beifrankatur 2 Pfennig SBZ-Aufdruck auf Drucksache, geprüft Dr. Modry BPP	lbVII ☒	45,—
2662	5 Pfennig Ziffer mit Aufdruck 36 Neuzittau, sowie 6 und 12 Pfennig mit Aufdruck 36 Erkner in Mischfrankatur mit 10 Pfennig Kontrollrat, tadellos und portorichtiger Fernbrief, geprüft Ballschmidt BPP, Mi./Arge 200,-	lb,167170VII ☒	60,—
2663	Ziffer 5 (4), Ziffer 75 (2), 12 (2) und 20 (2) mit Aufdruck 36 Oranienburg, zwei tadellose Ortseinschreiben, als überfrankiert geprüft v. Heintze BPP und Dr. Modry BPP, Wert der losen Marken Mi. 440,-	li,lvII (☒)	120,—
2664	10 Pfennig Ziffer mit Aufdruck 36 Luckenwalde in Mischfrankatur mit Kontrollrat auf tadellosem, portorichtigem Ortsbrief, geprüft Maigatter BPP, Mi. 450,- +	leVII ☒	160,—
2665	Ziffer 15, 25 und 10 Pfennig mit Aufdruck 36 Königs-Wusterhausen, tadellos, portorichtiger Brief in die USA, geprüft Dr. Modry BPP, Mi./Arge 240,-	li,lo169VII ☒	80,—
2666	Ziffer 15 und 45 mit Aufdruck 36 Königs-Wusterhausen in Mischfrankatur mit SBZ-Aufdruck und Kontrollrat, tadellos und portorichtiger Einschreibebrief, geprüft Ballschmidt BPP, Mi./Arge 280,-	li,lsVII ☒	90,—
2667	1 Mark mit Aufdruck 36 Eichwalde mit Zusatzfrankatur SBZ-Aufdruck, portorichtig auf Einschreibebrief von Miersdorf nach Berlin-Charlottenburg, tadellos, geprüft Dr. Herbst, Mi./Arge 270,-	llaVII ☒	90,—
2668	3 Mark mit Aufdruck 36 Perleberg, tadellos, überfrankierter Einschreibebrief nach Berlin-Neukölln mit Ankunftsstempel, nur als Briefstück berechnet, geprüft Dr. Modry BPP, Mi. 380,-	llcVII (☒)	130,—

## Bezirkshandstempel - Bezirk 41

2672	2 Pfennig (3) mit Aufdruck 41 Chemnitz 4, tadellose, portorichtige Drucksache, geprüft Heweker, Arge 200,-	166 ☒	70,—
2673	2 Pfennig 3 Werte mit Aufdruck 41 Chemnitz 4, tadellose und portorichtige Drucksache, geprüft Dr. Kalb BPP, Arge 200,-	166(3)X ☒	70,—
2674P	2 Pfennig Einzelmarke mit Aufdruck durch Dienstsiegel in Type f, tadellos, postfrisch, geprüft als solche von Modry BPP	166X **	90,—
2675	2 Pfennig im Viererblock, Aufdruck durch Dienstsiegel in Type e, tadellos, postfrisch, selten, geprüft Modry BPP, Mi./Arge 330,-	166X **	140,—
2676P	2 Pfennig mit rotem Aufdruck 41 Glauchau in Type c, tadellos, postfrisch, Rarität, geprüft Dr. Modry BPP, Mi./Arge 315,-	166X **	140,—
2677P	2,10,12 (2), 16, 50 Pfennig mit rotem Aufdruck 41 Gelenau, tadellos, gestempelt, selten, geprüft Dr. Modry BPP, Mi./Arge 390,-	aus 166/78X o,△	160,—
2678P	2,15,25,84 Pfennig mit Aufdruck 41 Glauchau Type b, 2 Pfennig mit rotem Aufdruck, tadellos, gestempelt, geprüft Dr. Modry BPP, Mi./Arge 285,-	aus 166/81X ⊙	120,—
2679	2,15,25,30 Pfennig und Ziffer 84 mit Aufdruck 41 Werdau, tadellose Briefstücke, geprüft Dr. Böheim BPP, Dr. Modry BPP, Mi. 205,-	aus 166/lxX △	70,—
2680	2 (2), 10 (2) Pfennig mit Aufdruck 41 Erlbach, je 2 Paare auf Brief, tadellos, geprüft Dr. Modry BPP, Mi./Arge 280,-	166,169X ☒	100,—
2681	2,6,60 Pfennig mit Aufdruck 41 Flöha in Mischfrankatur mit Kontrollrat, tadellose Paketkarte, geprüft Modry BPP	166,167,A179X PK	50,—
2682	2 (2), 15 (2), 50 Pfennig mit Aufdruck 41 Chemnitz 4, tadellos, portorichtiger Einschreibebrief, geprüft Dr. Modry BPP, Mi. 180,-	166,171,178X ☒	70,—
2683P	2, 24, 30 Pfennig mit Aufdruck 41 Carlsfeld a, tadellose Briefstücke, 2 Pfennig gestempelt, geprüft Dr. Modry BPP, Mi./Arge 135,-	166,174,176X △	50,—
2684	2, 25, 84 Pfennig mit Aufdruck 41 Eppendorf, tadellos, gestempelt, geprüft Dr. Böheim BPP, Dr. Modry BPP, Mi./Arge 160,-	166,175,181X ⊙	60,—
2685	6 Pfennig im Viererblock mit Aufdruck 41 Hartenstein, tadellos, gestempelt, geprüft Dr. Modry BPP, Mi./Arge 370,-	167 ⊙	150,—
2686	6 Pfennig im Paar mit blauvioletter Aufdruck 41 Auerswalde (Bez Chnz) a, tadelloses Briefstück, geprüft Dr. Modry BPP, Mi./Arge 185,-	167X △	80,—
2687P	6 Pfennig mit violetter Aufdruck 41 Crottendorf, gestempelt, tadellos, sehr selten, geprüft Dr. Modry BPP, Mi./Arge 315,-	167X ⊙	140,—
2688P	6 Pfennig mit violetter Aufdruck 41 Schönheiderhammer, tadellos, postfrisch, sehr selten, geprüft Dr. Modry BPP, Mi./Arge 215,- + +	167X **	130,—
2689	6 Pfennig, zwei Werte auf Briefstück mit Aufdruck 41 Hartenstein, tadellos, geprüft Dr. Modry BPP, Mi./Arge 185,-	167X △	70,—
2690	8 (3), 15 (4) Pfennig mit Aufdruck 41 Falkenstein sowie 41 Ellefeld, tadellos, portorichtiger Einschreibebrief, Mi. 270,-	168,171X ☒	100,—
2691	8,16,16 Pfennig mit Aufdruck 41 Olsnitz (Erzgeb) 2a, postfrisch, bzw. Briefstück, tadellos, geprüft Dr. Kalb BPP, Dr. Modry BPP, Mi./Arge 210,-	168,172X **/△	80,—
2692P	8,12,24 Pfennig mit blauvioletter Aufdruck 41 Auerswalde (Bez Chnz) a, tadellos, gestempelt, geprüft Dr. Böheim BPP, Dr. Modry BPP, Mi./Arge 275,-	168,170,174X ⊙	120,—
2693	10 und 25 Pfennig je zwei Werte mit Aufdruck 41 Adorf, tadellos, portorichtiger Paketkartenabschnitt, geprüft Modry BPP, Mi. 145,-	169,175X PKA	60,—
2694	10 Pfennig (2) mit Aufdruck 41 Crimmitschau, tadellose Postanweisung, geprüft Dr. Modry BPP, Mi. 200,-	169X PA	70,—
2695	10 Pfennig (2) mit Aufdruck 41 Crimmitschau, tadellose Postanweisung, geprüft Herbst BPP, Arge 200,-	169X PA	70,—
2696	10 Pfennig 2 Werte mit Aufdruck 41 Auerbach (Vogtl.) auf tadellos, portorichtiger Postanweisung, geprüft Herbst BPP, Arge 200,-	169X PA	70,—
2697	10 Pfennig 2 Werte mit Aufdruck 41 Chemnitz 4, tadellose Postanweisung, geprüft Dr. Modry BPP, Arge 200,-	169X ☒	70,—



2698	10 Pfennig mit Aufdruck 41 Glauchau, zwei Werte auf tadelloser Postanweisung, geprüft Dr. Kalb BPP, Arge 200,-	169X PA	70,—
2699	10 Pfennig mit Aufdruck 41 Glauchau, zwei Werte auf tadelloser Postanweisung, geprüft Dr. Modry BPP, Arge 200,-	169X PA	70,—
2700	10 Pfennig mit Aufdruck Chemnitz 16, Postscheckbrief, rechts kleiner Einriss, trotzdem attraktiv und selten, geprüft Dr. Modry BPP, Arge 140,-	169X ☒	50,—
2701P	10 Pfennig mit blauem Aufdruck 41 Burkhardttsdorf, tadellos, gestempelt, sehr selten, geprüft Dr. Modry BPP, Mi./Arge 215,-	169X ☉	90,—
2702	Ziffer 15 im Viererblock und 10 im Sechserblock rückseitig, 20,60 Pfennig im senkrechten Dreierstreifen, 20 Pfennig mit Numeratoraufdruck 27 Lengenfeld, die restlichen Werte mit Aufdruck 41 Lengenfeld, tadellose Paketkartenabschnitte, geprüft Dr. Böheim BPP, Dr. Modry BPP, Mi./Arge 430,-	aus 169/IIIX PKA	160,—
2703	10 (2),50 (3),60,80 Pfennig mit Aufdruck 41 Bernsbach, tadellose Paketkartenabschnitte, geprüft Dr. Modry BPP, Mi./Arge 175,-	aus 169/80X PKA	70,—
2704P	10,12(2),24,30,40(4),80 Pfennig und Ziffer 15 mit Aufdruck 41 Bärenstein, gestempelt, meist Paketkartenabschnitte, geprüft Dr. Modry BPP, Mi./Arge 190,-	aus 169/IIIX △	60,—
2705P	10,24,40 Pfennig mit violetter Aufdruck 41 Adorf in Type b, tadellos, gestempelt, selten und unterbewertet, geprüft Dr. Böheim BPP, Dr. Modry BPP, Mi./Arge 185,-	169,174,177X ☉	80,—
2706	12 Pfennig mit Aufdruck 41 Crimmitschau, tadelloser Postscheckbrief, geprüft Dr. Modry BPP	170X PSB	45,—
2707	12 Pfennig mit Aufdruck 41 Olbernhau in sehr seltener Type c, tadelloses, gestempeltes Eckrandstück, geprüft Dr. Modry BPP, Mi. 315,-	170X ☉	130,—
2708P	12 Pfennig mit Aufdruck 41 Olbernhau in seltener Type c, tadellos, gestempelt, geprüft Dr. Modry BPP, Mi./Arge 315,-	170X ☉	120,—
2709	12 Pfennig mit Aufdruck 41 Schwarzenberg-Neuwelt Type e mit zugesetzter roter 12, tadellos, postfrisches Eckrandstück, sehr selten und dekorativ, doppelt geprüft Dr. Modry BPP, Arge 310,-	170X **	120,—
<b>2710FP</b>	<b>12 Pfennig mit Aufdruck 41 Schwarzenberg-Neuwelt und zusätzlichem Aufdruck einer großen violetten 12, extrem selten, postfrisch und ohne Signatur, Fotoattest Dr. Böheim BPP, Arge 1500,-</b>	<b>170X **</b>	<b>550,—</b>
<b>2711P</b>	<b>12 Pfennig mit Aufdruck 41 Schwarzenberg-Neuwelt und zusätzlichem Aufdruck einer kleinen grauen 12, tadelloses Briefstück, Rarität, Fotoattest Dr. Kalb BPP, Arge 1500,-</b>	<b>170X △</b>	<b>700,—</b>
2712P	12 Pfennig mit Aufdruck 41 Schwarzenberg-Neuwelt und zusätzlichem Aufdruck einer kleinen roten 12, sehr selten, tadellos, postfrisch, doppelt geprüft Dr. Modry BPP, Mi./Arge 315,-	170X **	140,—
2713P	12, 50 (2), 84 Pfennig mit Aufdruck 41 Olbernhau Grünthal, tadellos, gestempelt sowie Paketkartenabschnitt, selten, geprüft Dr. Böheim BPP, Dr. Modry BPP, Mi./Arge 230,-	aus 170/81X PKA, ☉	70,—
2714	12, 24, 84 Pfennig mit Aufdruck 41 Neudorf a, tadellose Karte, Brief, Einschreibebrief, reiner Bedarf, geprüft Dr. Modry BPP, Mi./Arge 290,-	170,174,181X ☒	120,—
2715	15 Pfennig im Viererblock mit Aufdruck 41 Hohenstein-Ernstthal in Type a, tadelloser Paketkartenabschnitt, gepr. Hall FI, Mi. 220,-	171X PKA	90,—
2716	20 (2) Pfennig mit Aufdruck 41 Ehrenfriedersdorf, vorder- und rückseitig frankierte Postanweisung, tadellose Erhaltung, geprüft Dr. Modry BPP, Arge 300,-	173X PA	120,—
2717	20 Pfennig (2) mit Aufdruck 41 Lichtenstein, tadellose Postanweisung in seltener Mehrfachfrankatur, geprüft Dr. Modry BPP, Arge 300,-	173X PA	100,—
2718	20 Pfennig mit Aufdruck 41 Eppendorf, tadellose Postanweisung, geprüft Herbst BPP, Arge 170,-	173X PA	60,—
2719	20 Pfennig mit Aufdruck 41 Grünhainichen auf tadelloser Postanweisung, geprüft Dr. Modry BPP, Arge 170,-	173X PA	60,—
2720	20 Pfennig mit Aufdruck 41 Kirchberg auf tadelloser Postanweisung, geprüft Dr. Modry BPP, Arge 150,-	173X PA	50,—
2721	20 Pfennig und 25 Pfennig (2) mit Aufdruck 41 Limbach, tadelloser Paketkartenabschnitt, 20 Pfennig rückseitig, geprüft Dr. Modry BPP, Mi. 140,-	173X,175X △	50,—
2722	Helle 60 und 20, 30, 60 Pfennig mit Aufdruck 41 Adorf, tadelloses Briefstück, Fotobefund Dr. Kalb BPP, Mi. 420,-	aus 173/79X △	140,—
2723P	24 Pfennig mit blauem Aufdruck Burkhardttsdorf, tadellos, gestempelt, sehr selten, geprüft Dr. Modry BPP, Mi./Arge 215,-	174X ☉	90,—
2724P	24 Pfennig mit Aufdruck 41 Borstendorf, tadelloser Bedarfsbrief, geprüft Dr. Modry BPP, Mi./Arge 450,-	174X ☒	180,—
2725	24 Pfennig mit Aufdruck 41 Borstendorf, tadelloses Briefstück, Ortsname abgedeckt, in dieser Form selten, geprüft Dr. Modry BPP, Mi./Arge 145,- ++	174X △	70,—
2726	24 Pfennig mit Aufdruck 41 Cranzahl, tadellos, gestempelt, selten, geprüft Dr. Modry BPP, Mi./Arge 145,-	174X ☉	50,—
2727	24 Pfennig mit Aufdruck 41 Werdau 1, tadelloser Postscheckbrief (Unterschriftsblatt), geprüft Herbst BPP	174X PSB	50,—
2728	24 Pfennig mit schwarzem Aufdruck 41 Chemnitz 26, tadelloser Bedarfsbrief, Bedarfsbriefe sehr selten, geprüft Dr. Modry BPP, Mi./Arge 195,-	174X ☒	70,—
2729	24 Pfennig mit violetter Aufdruck 41 Carlsfeld, tadelloser Brief, geprüft Modry BPP, Mi./Arge 130,-	174X ☒	50,—
2730	25 Pfennig mit Aufdruck 41 Chemnitz 4, 2 Werte auf tadellosem Paketkartenabschnitt, geprüft Dr. Modry BPP, Mi. 130,- ++	175 PKA	50,—
2731	25 Pfennig mit Aufdruck 41 Crimmitschau, schöner Brief, geprüft Dr. Modry, Mi. 150,-	175X ☒	50,—
2732	25 Pfennig mit Aufdruck 41 Zöblitz sowie 10 und 50 Pfennig mit Aufdruck 27 Chemnitz, tadelloser Einschreibebrief, Mischfrankaturen mit Marken aus verschiedenen Bezirken sind selten, geprüft Dr. Modry BPP, Mi. 180,-	175,169,178X ☒	70,—
2733	30 Pfennig mit Aufdruck 41 Crimmitschau, tadellose Postanweisung, geprüft Dr. Modry BPP, Arge 200,-	176X PA	70,—
2734	30 (2),40 (3),80 (2) Pfennig mit Aufdruck 41 Schönheiderhammer, tadellose Paketkartenabschnitte, geprüft Dr. Böheim BPP, Dr. Modry BPP, Mi. 310,-	176,177,180 PKA	120,—
2735	40 Pfennig mit Aufdruck 41Crimmitschau auf tadelloser Postanweisung, geprüft Dr. Modry BPP, Arge 200,-	177X PA	70,—
2736	40 und 80 Pfennig mit Aufdruck 41 Löbnitz, tadellose Paketkarte, geprüft Modry BPP	177X,180X PK	60,—
2737	40, 80 (4) mit Aufdruck 41 Crimmitschau, tadellose Paketkarte, geprüft Dr. Modry BPP	177X,180X PK	50,—
2738	80 Pfennig 2 Werte und 40 Pfennig mit Aufdruck 41 Auerbach (Vogtl.) und rückseitig 10-fach Frankatur auf Paketkarte, tadellos, geprüft Dr. Modry BPP	177X,180X PK	60,—
2739	Helle 60 mit Aufdruck 41 Adorf, tadellos, ungebraucht mit sauberem Erstfalz, geprüft Dr. Kalb BPP, Mi. 120,-	179X *	50,—
2740P	Helle 60 mit Aufdruck 41 Adorf Type a, Doppelstück vom Unterrand, tadellos, postfrisch, Fotoattest Dr. Modry BPP für ehemaligen Viererblock, Mi. 600,- ++	179X **	250,—
2741	Helle 60, 24 Pfennig, sowie 24 Pfennig Hannovermesse mit Aufdruck 41 Adorf, tadelloser, portorichtiger Einschreibebrief in der zweiten Gewichtsstufe, geprüft Dr. Modry BPP, Mi. 735,-	179,174,IVaX ☒	270,—
2742	80 Pfennig mit Aufdruck 41 Crimmitschau Land, tadelloser, portorichtiger Einschreibebrief in Mischfrankatur mit SBZ-Aufdruck, geprüft Dr. Modry BPP, Mi./Arge 170,-	180 ☒	60,—
2743P	60 Pfennig mit Aufdruck 41 Hohenstein-Ernstthal in Type c, tadellos, gestempelt, sehr seltene Wertstufe, geprüft Dr. Modry BPP, Mi./Arge 475,-	A179X ☉	220,—

**Ziffern-, Mark und Sonderwerte - Bezirk 3**

2744P	3 Mark mit Aufdruck 3 Berlin-Niederschönhausen, Luxusbriefstück, Fotoattest Dr. Kalb BPP, Mi. 800,-	IIcI △	350,—
-------	---	--------	-------

**Ziffern-, Mark und Sonderwerte - Bezirk 14**

2745	Ziffer 15, Ziffer 25 und 25 Pfennig mit Aufdruck 14 Oppach, portogerechter Einschreibebrief in Zehnfach-Mischfrankatur, tadellos, geprüft Dr. Böheim BPP, Mi. 380,-	II,lo,175II ☒	120,—
2748	1 Mark mit senkrecht fallendem, schablonierten, violetten Aufdruck 14 Kamenz, tadellos, geprüft Dr. Kalb BPP, Mi. 200,- ++	IIaIIa ☉	80,—
2749	1 Mark mit waagerechtem Aufdruck 14 Radeberg s, tadelloses Briefstück, geprüft Dr. Kalb BPP, Mi. 200,-	IIaIIa △	90,—
<b>2750FP</b>	<b>5 Mark mit Aufdruck 14 (Heidersdorf) Neuhausen, tadellose, sehr saubere Erhaltung, wirkt wie postfrisch, eine winzige gummi-freie Stelle kann auch herstellungsbedingt sein, aktuelles Fotoattest Dr. Kalb BPP, Mi. 2000,- ++</b>	<b>IIIII *</b>	<b>700,—</b>



## Ziffern-, Mark und Sonderwerte - Bezirk 16

2751	75 Pfennig Stefan mit Aufdruck 14 Priestewitz auf Einschreibebrief mit Zusatzfrankatur, tadellose Erhaltung, sehr seltene Wertstufe im Bezirk 14, Fotoattest Dr. Böheim BPP, Mi. 1.100,-	IIIbII ☒	280,—
------	--	----------	-------

### Ziffern-, Mark und Sonderwerte - Bezirk 16

2752	Ziffer 5 und Ziffer 8 sowie 12 Pfennig (6) mit violetter Aufdruck 36 Märkisch Buchholz b, eine 12 Pfennig mit violetter Aufdruck 36 Halbe, tadellose Paketkartenabschnitte, selten, Mi./Arge 650,-	lb,ld,170VII △	270,—
2753P	Ziffer 5, 16, 30, 75, 84 mit Aufdruck 36 Zernsdorf a, tadellos, postfrisch, selten, Ziffer 84 kleine Schürfung, geprüft BPP, für Ziffer 16 Fotobefund Dr. Böheim BPP, Mi. 780,-	aus lb/lxVII **	320,—
2754P	Ziffer 6 mit violetter Aufdruck 36 Märkisch Buchholz b, tadellos, postfrisch, selten und unterbewertet, geprüft v. Heintze BPP, Mi. 390,-	lcVII **	180,—
2755P	Ziffer 8 (5) mit violetter Aufdruck 36 Halbe, Luxus-Paketkartenabschnitt, sehr seltener "Blickfang", geprüft W.F. Nachprüfgarantie, Mi. 1075,-	ldVII △	400,—
2756	15 Pfennig Ziffern grün. Viererblock mit Handstempelaufdruck "16 Schmölln". Sauber rundgestempelt, geprüft Modry und Petzold BPP	li(4) ⊙	Gebot
2757	25 Pfg Ziffern mit Handstempel auf Fernbrief vom Ersttag 24.6.48, geprüft Dr. Herbst	lv ☒	60,—
2758	2 Mark mit Aufdruck 16 Gera 1 in Type b, tadellos, versiegelter Wertbrief über 1000 Mark, mit handschriftlicher Gewichtsangabe und zugehörigem Einlieferungsschein, Entwertung von Ronneburg a und rückseitiger Ankunftsstempel, wohl gering überfrankiert aber trotzdem sehr selten, geprüft Wagner BPP, Mi. für portorichtig 2500,-	IIbIII ☒	350,—

### Ziffern-, Mark und Sonderwerte - Bezirk 20

2759	50 Pfennig Ziffer mit Handstempelaufdruck 20 Dessau, 3 tadellose Werte auf Paketkartenausschnitt, geprüft Dr. Modry BPP, Mi. 360,-	litV △	100,—
2761	2 Mark mit Handstempelaufdruck 20 (Volkstedt) Eisleben, tadellos, gestempelt, geprüft Fläschendräger, Mi. 300,-	IIbIV ⊙	70,—
2762	2 Mark mit Aufdruck 20 (Volkstedt) Eisleben, tadelloses Briefstück, geprüft Dr. Böheim BPP, Mi. 300,-	IIbIV △	100,—
2763	3 Mark mit Handstempelaufdruck 20 (Volkstedt) Eisleben, tadelloses Eckrandstück, gestempelt, geprüft Dr. Böheim BPP, Mi. 350,-	IIcIV ⊙	100,—
2764	3 Mark mit Handstempelaufdruck 20 Weißenfels, tadellos, gestempelt, geprüft Dr. Modry BPP, Mi. 350,-	IIcIV ⊙	90,—
2765	3 Mark mit Handstempelaufdruck 20 Lutherstadt Eisleben, tadelloses Briefstück, geprüft Dr. Böheim, Mi. 350,-	IIcIV △	90,—

### Ziffern-, Mark und Sonderwerte - Bezirk 27

2766	Ziffer 24 und 60 Pfennig mit Aufdruck 27 Borna auf tadellosem, portorichtigen Einschreibebrief, Attest Dr. Böheim BPP, Mi. 1200,-	Im,A179V ☒	300,—
2767	Ziffer 24 mit Aufdruck 27 Borna, tadellos, portorichtiger Einschreibebrief in Mischfrankatur mit Kontrollrat und Maschinenaufdruck, Ankunftsstempel, geprüft Dr. Modry BPP, Mi. 1200,-	ImV ☒	320,—
2770	Ziffer 75 mit Aufdruck Leipzig 14 sowie 8 und 25 Pfennig mit Aufdruck Leipzig 22, tadellos, portorichtiger Einschreibebrief der 2. Gewichtsstufe, geprüft Dr. Herbst, Mi. 285,-	lv,168,175V ☒	80,—
2773	2 Mark mit Aufdruck 27 Leipzig 22, tadelloses Briefstück, geprüft Dr. Böheim BPP, Mi. 300,-	IIbV △	100,—
2774	5 Mark mit Aufdruck 27 Leipzig 14 auf Einschreibebrief, tadellose Erhaltung, Fotoattest Dr. Böheim, Mi. der losen Marke 1.500,-	IIbV ☒	400,—

### Ziffern-, Mark und Sonderwerte - Bezirk 29/2o

2775P	1 Mark mit Aufdruck 29 Thale 1 im senkrechten Paar auf Paketkartenabschnitt, untere Marke leicht stumpfer Eckzahn, sonst tadellos, geprüft Dr. Böheim BPP, Mi. 340,-	IIaVIa △	90,—
-------	--	----------	------

### Ziffern-, Mark und Sonderwerte - Bezirk 36

2776P	Ziffer 2 mit Aufdruck 36 Gramzow a, tadellos, gestempelt, selten, geprüft Dr. Böheim BPP, Mi. 260,-	laVII ⊙	100,—
2777P	Ziffer 2, 20, 25, 30, 75 mit Aufdruck 36 Neuruppin, tadellose Briefstücke, geprüft BPP, Mi. 665,-	aus la/lvVII △	270,—
2778	Ziffer 5 (4) und Ziffer 8 (8) mit Aufdruck 36 Luckenwalde, in Einheiten auf Einschreibebrief, Ortsverwendung, Fotoattest Dr. Böheim BPP, Mi. der Marken 1460,-	lb,ldVII ☒	400,—
2779	Ziffer 5 (2) und 30 mit blau-violetter Aufdruck 36 Baruth, tadellose Paketkartenabschnitte, dazu Ziffer 25 unberechnet, geprüft Dr. Böheim BPP, Dr. Modry BPP, Mi./Arge 180,-	lb,lpVII △	70,—
2780	Ziffer 5, 45 (2) und 1 Mark mit Aufdruck 36 Eichwalde c, tadellos, gestempelt, Briefstück, Paketkartenabschnitt, geprüft BPP, Mi. 310,-	lb,ls,IIaVII ⊙/△/PKA lb,lt,VII △	120,— 100,—
2781	Ziffer 5 (2) und Ziffer 50 mit Aufdruck 36 Angermünde, zwei tadellose Paketkartenabschnitte, geprüft Dr. Böheim BPP, Maigatter BPP, Mi. 270,-	lb,ix,VII △	45,—
2782P	Ziffer 5 und 84 mit Aufdruck 36 Freienwalde (Oder) a, tadellose Briefstücke, geprüft Maigatter BPP, Mi. 120,-	lb,ix,177VII PKA/⊙	60,—
2783	Ziffer 5 und 84 sowie 40 Pfennig mit Aufdruck 36 Bestensee, tadellos, gestempelt, Paketkartenabschnitt, geprüft BPP, Mi. 170,-	lb,ix,IIaVII △	80,—
2784	Ziffer 5, 84 und 1 Mark mit Aufdruck 36 Erkner, tadellose Briefstücke und Paketkartenabschnitt, geprüft BPP, Mi. 200,-	lbVII **	1800,—
<b>2785FP</b>	<b>5 Pfennig (2) mit Aufdruck 36 Eichwalde b, tadelloses, postfrisches Paar, sehr selten, geprüft Dr. Modry BPP, Mi./Arge 460,-</b>	lbVII ⊙	60,—
2786	Ziffer 5 mit Aufdruck 36 Königs Wusterhausen, unten angetrennter Viererblock, tadellos, gestempelt, geprüft Dr. Modry BPP, Mi. 180,-	aus 175/IsVII △	100,—
2787P	Ziffer 5 und 45, sowie 25 Pfennig (2) und 50 Pfennig mit Aufdruck 36 Angermünde, zwei tadellose Paketkartenabschnitte, geprüft Ballschmidt BPP, Mi. 265,-	aus lb/lvVII △	1000,—
<b>2788FP</b>	<b>Ziffer 5, 30, 75 mit Aufdruck 36 Trebbin a in Type b, Briefstück, gestempelt, tadellos, geprüft BPP, Mi. 250,-</b>	ldVII △	130,—
2789	Ziffer 8 (2) mit Aufdruck 36 Luckenwalde, tadelloses Briefstück mit zwei Werten, geprüft Ballschmidt BPP, Mi. 320,-	ldVII △	150,—
2790	Ziffer 8 im waagerechten Paar mit Aufdruck 36 Fredersdorf, tadelloses Briefstück, selten und unterbewertet, geprüft Dr. Böheim BPP, Mi./Arge 355,-	ldVII ⊙	90,—
2791P	Ziffer 8 mit Aufdruck 36 Dahme in Type a, mit Numerator, tadellos, gestempelt, geprüft Dr. Böheim BPP, Mi./Arge 215,-	ldVII ⊙	120,—
2792P	Ziffer 8 mit Aufdruck 36 Dahme in Type c, mit Numerator, tadellos, gestempelt, sehr selten, Fotobefund Dr. Böheim BPP, Mi./Arge 300,-	ldVII △	160,—
2793P	Ziffer 8 mit Aufdruck 36 Trebbin in Type a, Entwertung Berlin-Charlottenburg, Verwendung in Westberlin (30 % Aufschlag), tadelloses Briefstück, sehr selten, geprüft Dr. Böheim BPP, Mi./Arge 390,-	leVII △	330,—
2794P	Ziffer 10 im senkrechten Paar mit Aufdruck 36 Freyenstein, tadellos, Paketkartenabschnitt, sehr selten, geprüft Maigatter BPP, Mi. 800,-	leVII △	120,—
2795	Ziffer 10 mit Aufdruck 36 Fredersdorf, tadelloses Briefstück, selten und unterbewertet, Fotobefund Dr. Böheim BPP, Mi./Arge 315,-	leVII △	120,—
2796P	Ziffer 10 mit Aufdruck 36 Königs Wusterhausen, tadelloses Briefstück, geprüft Modry BPP, Mi. 300,-	leVII,IIVII △	450,—
2797	Ziffer 10 (3) und Ziffer 20 mit Aufdruck 36 Dahme in Type a und Type b, jeweils mit Numerator, tadellos, Paketkartenabschnitt, sehr selten, geprüft Ballschmidt BPP, Mi./Arge 1250,-	lhVII **	180,—
2798P	Ziffer 15 mit violetter Aufdruck 36 Werder 1 in Type b, tadellos, postfrisch, sehr selten, ursprünglich aus Unkenntnis als falsch Hall signiert, bereits Flaschendräger als echt korrigiert und letztlich geprüft v. Heintze BPP, Mi. 450,-	IkVII △	450,—
2799P	Ziffer 16 mit violetter Aufdruck 36 Fredersdorf, Briefstück in Ausnahmequalität, sehr selten, neues Fotoattest Dr. Böheim BPP, Mi. 1100,-	Ik,179VII △	400,—
2800P	Ziffer 16 und helle 60 mit Aufdruck 36 Königs Wusterhausen, tadelloses Briefstück, ob die Entwertung BERLIN W 8 ac zeitgerecht angebracht wurde, lässt sich derzeit nicht mit letzter Sicherheit feststellen, neuer Fotobefund Dr. Böheim BPP, Mi. 1800,-	IkVII △	800,—
<b>2801P</b>	<b>Ziffer 16 mit Aufdruck 36 Lenzen, senkrechtes Paar auf tadellosem Paketkartenabschnitt, extrem selten, geprüft Maigatter BPP, Mi. 2200,-</b>	II,IIaVII △	150,—
2802	Ziffer 20 (2) und 1 Mark (2) mit Aufdruck 36 Luckenwalde, tadellos, Paketkartenabschnitt mit jeweils zwei Werten, eine 1 Mark rückseitig, geprüft Maigatter BPP, Mi. 370,-	IIVII ⊙	90,—
2803P	Ziffer 20 mit Aufdruck 36 Dahme in Type c, mit Numerator, tadellos, gestempelt, geprüft Ballschmidt BPP, Mi./Arge 240,-		



2804	Ziffer 25 (4) mit Aufdruck 36 Angermünde, tadelloser Paketkartenabschnitt, schönes und seltenes Stück, geprüft Ballschmidt BPP, Mi. 440,-	IoVII △	180,—
2805	Ziffer 25 im senkrechten Paar mit Aufdruck 36 Gramzow a, tadellos, gestempelt, geprüft Heweker, Mi. 260,-	IoVII ⊙	100,—
2806	Ziffer 30 und Ziffer 75 (2) mit Aufdruck 36 Dahme in Type b, ohne Numerator, tadellos, gestempelt und Paketkartenabschnitt, geprüft BPP, Mi. 350,-	Ip,IvVII PKA, ⊙	140,—
2807P	Ziffer 30 und Ziffer 75 mit Aufdruck 36 Dahme in Type a, ohne Numerator, tadellos, Paketkartenabschnitt und gestempelt, geprüft BPP, Mi./Arge 230,-	Ip,IvVII PKA, ⊙	90,—
<b>2808FP</b>	<b>Ziffer 40 mit Aufdruck 36 Storkow a in Type b, tadellos, gestempelt, sehr selten, Fotoattest Dr. Böheim BPP, Mi. 3200,-</b>	<b>IrVII ⊙</b>	<b>1300,—</b>
<b>2809FP</b>	<b>Ziffer 40 mit Aufdruck 36 Storkow in Type a, tadelloser Paketkartenabschnitt in überdurchschnittlich schöner Erhaltung laut Fotoattest Dr. Böheim BPP, Mi. 3200,-</b>	<b>IrVII △</b>	<b>1300,—</b>
2810	Ziffer 45 (4) und rückseitig Ziffer 15 (2) mit blauschwarzem Aufdruck 36 Angermünde 2, tadelloser Paketkartenabschnitt, selten, geprüft Ballschmidt BPP, Mi./ Arge 540,-	IvVII,IsVII △	220,—
2811	Ziffer 75 und 20 Pfennig mit Aufdruck 36 Müllrose a, tadelloser Paketkartenabschnitt, geprüft v. Heintze BPP, Mi. 145,-	Iv,173VII △	50,—
2812	Ziffer 75 im senkrechten Paar mit Aufdruck 36 Gramzow a, tadelloser Paketkartenabschnitt, geprüft Dr. Modry BPP, Mi. 280,-	IvVII △	120,—
2813P	Ziffer 80 und Ziffer 5 (2) mit Aufdruck 36 Trebbin a in Type b, tadelloser Paketkartenabschnitt, Ziffer 5 rückseitig, sehr selten, Fotoattest Maigatter BPP, Mi. 1095,-	Ib,IvVII △	450,—
<b>2814P</b>	<b>Ziffer 80 im senkrechten Paar mit Aufdruck 36 Luckenwalde auf Paketkartenabschnitt, Ausnahmestück, sehr selten, neues Fotoattest Dr. Böheim BPP, Mi. 2000,-</b>	<b>IvVII PKA</b>	<b>800,—</b>
<b>2815</b>	<b>Ziffer 80 und 6 Pfennig mit Aufdruck 36 Luckenwalde auf tadellosem Einschreibebrief mit Ankunftsstempel, Rarität, Fotoattest Dr. Modry BPP, Mi. 2000,-</b>	<b>IvVII,167VII</b>	<b>500,—</b>
2816P	Ziffer 84 mit Aufdruck 36 Trebbin in Type a, tadellos, gestempelt, geprüft Dr. Herbst BPP, Mi./Arge 210,-	IxVII ⊙	80,—
2817	1 und 2 Mark mit Aufdruck 36 Wittstock, tadellos, gestempelt, geprüft BPP, Mi. 285,-	Ila,IlbVII ⊙	120,—
2818	1 und 3 Mark mit Aufdruck 36 Neuruppin in Type a, tadellos, gestempelt, geprüft v. Heintze BPP, Mi. 465,-	Ila,IlcVII ⊙	180,—
2819P	1 Mark (2) mit Aufdruck 36 Neuruppin, tadelloser Paketkartenabschnitt mit senkrechtem Paar, geprüft Dr. Böheim BPP, Mi. 170,-	IlaVII △	70,—
2822P	2 Mark und 40 Pfennig mit Aufdruck 36 Angermünde, tadelloser Paketkartenabschnitt, geprüft v. Heintze BPP, Mi. 210,- ++	Ilb,177VII △	80,—
2823	2 Mark und 80 Pfennig mit Aufdruck 36 Neuruppin, tadelloser Paketkartenabschnitt, geprüft Modry BPP, Mi. 205,-	Ilb,180VII △	80,—
2824	2 Mark mit Aufdruck 36 Altruppin, tadellos, gestempelt, geprüft Dr. Modry BPP, Mi. 200,-	IlbVII ⊙	80,—
2825	2 Mark mit Aufdruck 36 Hennigsdorf, tadelloses, gestempeltes Eckrandstück, geprüft Dr. Böheim BPP, Mi. 200,- ++	IlbVII ⊙	90,—
2826	2 Mark mit Aufdruck 36 Perleberg in Type a, tadelloser Paketkartenabschnitt, geprüft Dr. Böheim BPP, Mi. 200,-	IlbVII △	80,—
2827P	3 Mark mit schwarz-violetter Aufdruck 36 Hennigsdorf, tadellos, gestempelt, seltene Wertstufe, geprüft v. Heintze BPP, Mi./Arge 395,-	IlcVII ⊙	160,—
2828	3 Mark, Ziffer 45, 80 Pfennig (2) mit Aufdruck 36 Angermünde, tadelloser Paketkartenabschnitt, geprüft Ballschmidt BPP, Mi. 480,- ++	Is,Ilc180VII △	200,—
<b>2829FP</b>	<b>5 Mark mit Aufdruck 36 Neuruppin, gestempeltes Luxusoberrandstück Platte durchgezähnt, gestempelte Oberrandmarken der Ild sind extrem selten und werten schon bei der Urmarke vierfach, Fotoattest Dr. Böheim BPP in dem die große Seltenheit bestätigt wird, Mi. 1500,- ist vollkommen irrelevant, Traumstück für die große Sammlung!</b>	<b>IldVII ⊙</b>	<b>1000,—</b>
<b>2830FP</b>	<b>5 Mark mit Aufdruck 36 Schöneiche a, gestempeltes Luxusstück, sehr selten, Fotoattest Dr. Böheim BPP, Mi. 1500,- ++</b>	<b>IldVII ⊙</b>	<b>700,—</b>
2831	75 Pfennig Stephan mit Aufdruck 36 Strausberg 1 in sehr dunkler Farbtonung, Grenzfarbe zur b-Farbe, tadellos, selten, geprüft Ballschmidt BPP	IllbVIIa **	90,—

### Ziffern-, Mark und Sonderwerte - Bezirk 37

2832P	Ziffer 50 mit Aufdruck 37 Malchow a, tadellos, gestempelt, Fotobefund Fullgraf BPP, Mi. 250,-	ItVIII ⊙	100,—
2834	2 Mark im senkrechten Paar mit Aufdruck 37 Bützow, Paketkartenabschnitt, geprüft Lieder BPP, Mi. 240,-	IlbVIII PKA	70,—
2836	2 Mark im senkrechten Paar und 60 Pfennig im senkrechten Paar mit Aufdruck 37 Gadebusch, tadelloser Paketkartenabschnitt, geprüft Lieder BPP, Mi. 250,-	Ilb,A179VIII PKA	80,—
2839	3 Mark und 10 Pfennig mit Aufdruck 37 Bützow, tadelloser Paketkartenabschnitt, geprüft Dr. Modry, Mi. 255,-	Ilc,169VIII PKA	80,—
2840P	3 Mark und 20 Pfennig mit Aufdruck 37 Crivitz, tadelloser Paketkartenabschnitt, geprüft Dr. Böheim BPP, Mi. 260,-	Ilc,173VIII PKA	80,—
2841	5 Mark mit Aufdruck 37 Bützow a, tadellos, gestempelt, geprüft Lieder BPP, Mi. 1000,-	IldVIIIa ⊙	300,—
2842	5 Mark mit Aufdruck 37 Güstrow, tadellos, gestempelt, geprüft Lieder BPP, Mi. 1000,-	IldVIIIa ⊙	280,—

### Ziffern-, Mark und Sonderwerte - Bezirk 41

2843	Ziffer 2, 6 und 84 Pfennig mit Aufdruck 41 Chemnitz 4, portorichtiger Orts-Einschreibebrief in Poststufe 2, tadellos, sehr selten, geprüft Dr. Modry BPP Mi. 865,-	Ia,167,181X	380,—
<b>2844P</b>	<b>Ziffer 2 im Viererblock mit Aufdruck 41 Chemnitz 4, tadelloses Briefstück, sehr seltene Wertstufe, geprüft Dr. Modry BPP, Mi. 2400,-</b>	<b>IaX △</b>	<b>1000,—</b>
2845P	Ziffer 5 mit Aufdruck 41 Pockau, tadellos, gestempelt, seltene Wertstufe, geprüft Dr. Böheim BPP, Mi. 300,-	IbX ⊙	120,—
<b>2846P</b>	<b>Ziffer 6 mit Aufdruck 41 Zwickau, Luxusbriefstück, gebraucht extrem selten, geprüft Dr. Modry BPP, Mi. 1300,-</b>	<b>IcX △</b>	<b>600,—</b>
2847P	Ziffer 8 mit Aufdruck 41 Jöhstadt, tadellos, gestempelt, extrem seltene Wertstufe, fehlt in fast jeder Sammlung, Fotoattest Dr. Böheim, Mi./Arge 455,-	IdX ⊙	270,—
<b>2848P</b>	<b>Ziffer 8 mit Aufdruck 41 Pockau, zwei senkrechte Paare auf Paketkartenabschnitt, sehr schöne Erhaltung, optisch ein absoluter Blickfang, sehr seltene Wertstufe, Fotoattest Dr. Böheim für ursprüngliche 8-er Einheit, Mi. 1600,-</b>	<b>IdX PKA</b>	<b>600,—</b>
2849	Ziffer 8 im senkrechten Paar, 2,12 (2), 24 Pfennig mit Aufdruck Dittersdorf, Einschreibebrief in Mischfrankatur mit Kontrollrat, schöne Erhaltung, sehr selten, Mi./Arge 1200,-	IdX,166,170X	360,—
2850	Ziffer 10 sowie 6 und 8 Pfennig mit Aufdruck 41 Jöhstadt, tadelloser portorichtiger Brief, sehr selten, geprüft Dr. Modry BPP, Mi./Arge 650,-	Ie,167,168X	250,—
2851P	Ziffer 10 senkrechtes Paar mit Aufdruck 41 Jahnsdorf auf Paketkartenabschnitt, tadellos, gestempelt, extrem selten, geprüft Dr. Modry BPP, Mi. 800,- ++	IeX PKA	350,—
<b>2852FP</b>	<b>Ziffer 15 braunlila mit Aufdruck 41 Beierfeld, tadellos, gestempelt, extrem seltene Marke, geprüft Dr. Modry BPP, Mi./Arge 1620,-</b>	<b>IhX ⊙</b>	<b>900,—</b>
2853P	Ziffer 15 und 45, mit Aufdruck 41 Radiumbad Oberschlema a, tadellos, gestempelt, geprüft Dr. Modry BPP, Mi. 255,-	IhX,IsX ⊙	100,—
2854	Ziffer 15 auf Briefstück, Ziffer 25 postfrisch und gestempelt, Ziffer 84 postfrisch alle mit Aufdruck 41 Erlbach, unterbewertet, tadellos, geprüft Dr. Modry BPP, Mi./Arge 200,-	Ii,Io,IxX △	90,—
2855	Ziffer 15, 25, 50 mit Aufdruck 41 Meerane, tadellose Briefstücke sowie Paketkartenabschnitt, geprüft Dr. Modry BPP, Fl. , Mi. 220,-	Ii,Io,IIX △	80,—
2856	Ziffer 15 (2), 2 Pfennig (2) mit Aufdruck 41 Schönheide, tadelloser, portorichtiger Einschreibebrief in Mischfrankatur mit Kontrollrat, Mi. 170,-	IiX,166X	50,—

**Alle Einzellose und Atteste sind unter  
www.reinhardfischerauktionen.de  
farbig abgebildet!**



## Ziffern-, Mark und Sonderwerte - Bezirk 41

2857P	Ziffer 15 und Ziffer 50 mit Aufdruck 41 Neudorf a, je 2 Werte auf tadellosen Paketkartenabschnitten, geprüft Dr. Modry BPP, Mi./Arge 400,-	liX,ItX PKA	160,—
2858	Ziffer 15 im Viererblock, Ziffer 75 Doppelstück mit Aufdruck 41 Chemnitz 4, tadellos, postfrisch, geprüft Dr. Modry BPP, Mi. 130,-	liX,IvX **	50,—
2859	Ziffer 15 (2), 25, 75 mit Aufdruck 41 Schönheide, tadellos, gestempelt, geprüft Dr. Böheim BPP, Dr. Modry BPP, Mi. 255,-	liX,IoX,IvX Δ	100,—
2860	Ziffer 15 (3) mit Aufdruck 41 Schönheide und Ziffer 45 (5) mit Aufdruck Schönheiderhammer auf großem, tadellosen Paketkartenteil, Fotoattest Dr. Böheim BPP, Mi. 940,- ++	liX,IsX PKA	380,—
2861P	Ziffer 25, 50, 1 Mark, 20 Pfennig mit Aufdruck 41 Oederan, tadellos, gestempelt und Paketkartenabschnitt, geprüft Dr. Modry BPP, Mi. 315,-	Io,It,Ila,173X PKA, ⊙	120,—
2862	Ziffer 25 zwei Marken, sowie 10 Pfennig, Ziffer 84 mit Aufdruck 41 Löbnitz, tadelloser Paketkartenabschnitt und Briefstück, geprüft Dr. Böheim BPP, Dr. Modry BPP, Mi. 175,-	Io,Ix,169X PKA/Δ	70,—
2863	Ziffer 25 mit Aufdruck 41 Adorf Type a, 2 tadellose Sechserblöcke auf Rückseite einer beschnittenen Nachnahmepaketkarte, optische Wirkung hervorragend, in dieser Form selten, geprüft Modry BPP, reiner Markenwert Mi. 660,-	IoX Δ	250,—
2864	Ziffer 25 mit Aufdruck 41 Meerane im senkrechten Paar, tadellos, Briefstück, geprüft Dr. Böheim BPP, Mi. 110,-	IoX Δ	45,—
2865	Ziffer 25 mit Aufdruck 41 Schönheide, tadelloser Einschreibebrief in Mischfrankatur mit SBZ-Aufdruck und Kontrollrat, Mi. 135,-	IoX ☒	45,—
2866	Ziffer 25 mit Aufdruck 41 Zwickau in den Typen a,b,e,g, tadellose Briefstücke, Paketkartenabschnitt, gestempelt, geprüft Dr. Böheim BPP, Dr. Modry BPP, Mi. 275,-	IoX PKA,Δ,o	100,—
2867	Ziffer 25 vier Werte und 20 Pfennig mit Aufdruck 41 Adorf, tadellos, vorder- und rückseitig auf Paketkartenabschnitt, geprüft Dr. Modry BPP, Mi. 230,-	IoX,173X PKA	90,—
2868P	Ziffer 25 zwei Werte und Ziffer 30 mit Aufdruck 41 Lengefeld, tadellose Paketkartenabschnitte, geprüft Modry BPP, Mi. 330,-	IoX,IpX PKA	130,—
2869	Ziffer 30 mit Aufdruck 41 Meerane, tadelloses Briefstück, geprüft Dr. Kalb BPP, Mi. 160,-	IpX Δ	70,—
2870	Ziffer 30 mit Aufdruck 41 Pockau, tadelloser Paketkartenabschnitt, Entwertung mittels Landpoststempel, geprüft Dr. Modry BPP, Mi. 160,-	IpX PKA	60,—
<b>2871FP</b>	<b>Ziffer 40 mit Aufdruck 41 Chemnitz 4 in Type e, tadellos, gestempelt, sehr seltene Wertstufe, Fotoattest Dr. Böheim BPP, Mi. 3500,-</b>	<b>IrX ⊙</b>	<b>1500,—</b>
2872	Ziffer 45 (2) mit Aufdruck 41 Zwickau, tadelloser Orts-Einschreibebrief der zweiten Gewichtsstufe in Mischfrankatur mit Kontrollrat, geprüft Dr. Modry BPP, Mi. 325,-	IsX ☒	120,—
2873	Ziffer 45 im senkrechten Paar mit Aufdruck 41 Kirchberg, tadelloser Paketkartenabschnitt, geprüft Dr. Modry BPP, Mi. 260,-	IsX PKA	100,—
2874	Ziffer 50 (2) mit Aufdruck 41 Oederan, tadelloser Paketkartenabschnitt, geprüft Dr. Modry BPP, Mi. 260,-	ItX PKA	100,—
2875	Ziffer 50 mit Aufdruck 41 Meerane, tadelloses Briefstück, geprüft Dr. Böheim BPP, Mi. 130,-	ItX Δ	50,—
2876	Ziffer 50 und 2 Pfennig (2), mit Aufdruck 41 Schönheide, tadelloser, portorichtiger Einschreibebrief in Mischfrankatur mit SBZ- Aufdruck, Mi. 255,-	ItX,166 ☒	70,—
2877	Ziffer 50, 10 Pfennig mit Aufdruck 41 Siegmarschönau 2 a, tadelloser Paketkartenabschnitt, geprüft Dr. Modry BPP, Mi. 135,-	ItX,169 PKA	50,—
2878P	Ziffer 50 und 84 mit Aufdruck 41 Lengefeld, tadellos, gestempelt, geprüft Modry BPP, Mi. 230,-	ItX,IvX ⊙	100,—
2879	Ziffer 75 im senkrechten Paar mit Aufdruck 41 Chemnitz 4, tadelloses Briefstück, Fotobefund Dr. Böheim, Mi. 260,-	IvX Δ	120,—
2880	Ziffer 75 mit Aufdruck 41 Chemnitz 4, tadellos, Briefstück, geprüft Dr. Modry BPP, Mi. 130,-	IvX Δ	50,—
<b>2881P</b>	<b>Ziffer 80 mit Aufdruck 41 Kirchberg, Luxus-Paketkartenabschnitt, die Ziffer 80 ist im Bezirk 41 sehr selten und wurde nur an zwei Orten überdruckt, total unterbewertet und kaum zu finden, geprüft Dr. Modry BPP, Mi. 1.800,-++</b>	<b>IwX PKA</b>	<b>1000,—</b>
<b>2882P</b>	<b>1 Mark bis 5 Mark mit Aufdruck 41 Chemnitz 4 in Type c, tadellos, gestempelt, geprüft Dr. Modry BPP, Mi. 2.100,-</b>	<b>Ila/IldX ⊙</b>	<b>800,—</b>
2883	15 (2), 25 Pfennig, 1 Mark mit Aufdruck 41 Crottendorf, tadellos, gestempelt, geprüft Dr. Modry BPP, Dr. Böheim BPP, Mi. 300,-	Ila,171,175X ⊙	100,—
2884	1 und 2 Mark mit Aufdruck 41 Flöha, tadellos, gestempelt, Briefstück, geprüft Dr. Modry BPP, Mi. 400,-	Ila,IlbX ⊙/Δ	160,—
2885	1 Mark mit Aufdruck 41 Flöha in Mischfrankatur mit SBZ und Kontrollrat, tadelloser, portorichtiger Einschreibebrief mit Landpoststempel "10 Schellenberg über Flöha (Sachs)", geprüft Dr. Modry BPP, Mi. 300,-	IlaXa ☒	120,—
2887	1 Mark mit Aufdruck 41 Rodewisch, tadelloser, portorichtiger Einschreibebrief der zweiten Gewichtsstufe in Mischfrankatur mit Kontrollrat, geprüft Dr. Modry BPP, Mi. 265,-	IlaXa ☒	100,—
2888	1 Mark senkrechtes Paar und 40 Pfennig mit Aufdruck 41 Rodewisch, tadelloser Paketkartenabschnitt, geprüft Dr. Böheim, Mi. 250,-	IlaXa PKA	100,—
2889	1 Mark und 8 Pfennig mit Aufdruck 41 Meerane, tadelloser Einschreibebrief, portorichtig in 2. Portostufe, geprüft Dr. Modry BPP, Mi. 260,-	IlaXa ,168 X ☒	90,—
2890	1 Mark und 20 Pfennig mit Aufdruck 41 Flöha in Type b, Luxus-Paketkartenabschnitt, geprüft Dr. Böheim BPP, Mi. 130,-++	IlaXa,173X PKA	70,—
2891P	1 Mark und 30 Pfennig mit Aufdruck 41 Flöha, 1 Mark in Type b, 30 Pfennig in Type a, Luxus-Paketkartenabschnitt, geprüft Dr. Böheim BPP, Mi. 130,- ++	IlaXa,176 PKA	70,—
2892	1 Mark "Goldtaube" mit Aufdruck 41 Chemnitz 4 in Type a, tadelloses Briefstück, selten, doppelt geprüft Dr. Böheim BPP, Mi. 260,-	IlaXb Δ	120,—
2893	1 und 3 Mark mit Aufdruck 41 Jahnsdorf, 1 Mark "Goldtaube", sehr schöner Paketkartenabschnitt, sehr selten, geprüft Dr. Modry BPP, Mi. 660,- ++	IlaXb ,IlcX PKA	250,—
2894	1 Mark "Goldtaube" mit Aufdruck 41 Wolkenstein, tadellos, gestempelt, doppelt geprüft Dr. Böheim BPP, Mi. 260,-	IaXb ⊙	100,—
2895	2 Mark mit Aufdruck 41 Chemnitz 4 in Type a, tadelloses Briefstück, geprüft Dr. Modry BPP, Mi. 280,-	IlbX Δ	120,—
2896	2 Mark mit Aufdruck 41 Chemnitz in Type e, tadelloses Briefstück, geprüft Dr. Modry BPP, Mi. 280,-	IlbX Δ	120,—
2897P	2 Mark mit Aufdruck 41 Kirchberg, tadelloses Briefstück, extrem selten und nur wenige Exemplare mit diesem Aufdruck bekannt geworden, geprüft Dr. Modry BPP, Mi. 260,- +++	IlbX Δ	180,—
2898	2 Mark mit Aufdruck 41 Lichtenstein a, tadelloses Briefstück, geprüft Dr. Modry BPP, Mi. 260,-	IlbX Δ	100,—
2899	3 Mark mit Aufdruck 41 Chemnitz 4 in Type a, tadelloses Briefstück, geprüft Dr. Modry BPP, Mi. 400,-	IlcX Δ	160,—
2900	3 Mark mit Aufdruck 41 Chemnitz 4 in Type e, tadelloses Briefstück, geprüft Dr. Böheim BPP, Mi. 400,-	IlcX Δ	160,—
2901	3 Mark mit Aufdruck 41 Chemnitz 4, tadelloser Einschreibebrief, wegen Überfrankatur nur Marke berechnet, geprüft Dr. Böheim BPP, Mi. 400,-	IlcX ☒	150,—
2902	3 Mark mit Aufdruck 41 Flöha in Type a, tadelloses, gestempeltes Oberrandstück, selten, Attestkopie Dr. Böheim BPP, Mi. 400,-	IlcX ⊙	160,—
2903P	3 Mark mit Aufdruck 41 Flöha in Type b, tadellos, gestempelt, geprüft Modry BPP, Mi. 400,-	IlcX ⊙	180,—
2904P	3 Mark mit Aufdruck 41 Meerane, tadellos, gestempelt, geprüft Dr. Böheim BPP, Mi. 400,-	IlcX ⊙	180,—
2905	3 Mark mit Aufdruck 41 Meerane, tadellos, gestempelt, geprüft Dr. Modry BPP, Mi. 400,-	IlcX ⊙	160,—
2906P	3 Mark mit Aufdruck Chemnitz 4, tadelloses Briefstück, geprüft Dr. Modry BPP, Mi. 400,-	IlcX Δ	160,—
<b>2907P</b>	<b>5 Mark mit Aufdruck 41 Flöha, gestempelt, tadelloses Oberrandstück Platte durchgezähnt, gestempelt in dieser Form sehr selten, die Urmarke mit Oberrand wertet schon 4-fach im Verhältnis zur Normalmarke, bei den Handstempelwerten bisher ohne Bewertung, geprüft Dr. Modry BPP, Mi. 1300,- +++</b>	<b>IldXa ⊙</b>	<b>600,—</b>
<b>2908FP</b>	<b>5 Mark mit Aufdruck 41 Flöha, Urmarke 962 b, gestempelt, tadellos, bisher nur 3 gestempelte Exemplare bekannt und im Jahr 2022 im Michel-Spezial aufgenommen, unterbewertete Rarität, Fotoattest Dr. Kalb BPP, Mi. 2500,-</b>	<b>IldXb ⊙</b>	<b>1000,—</b>
<b>2909FP</b>	<b>5 Mark mit Aufdruck 41 Flöha, Urmarke 962 b, postfrisch, tadellos, bisher nur 3 postfrische Exemplare bekannt und im Jahr 2022 im Michel-Spezial aufgenommen, unterbewertete Rarität, Fotoattest Dr. Kalb BPP, Mi. 2000,- +++</b>	<b>IldXb **</b>	<b>900,—</b>
2910	5 Mark mit Aufdruck 41 Chemnitz 4, tadelloser Einschreibebrief, wegen Überfrankatur nur Marke berechnet, Fotobefund Dr. Modry BPP, Mi. 1300,-	IldX ☒	500,—
2911P	5 Mark mit Aufdruck 41 Chemnitz 4, tadelloses Briefstück vom Unterrand, geprüft Dr. Böheim BPP, Mi. 1300,-	IldX Δ	500,—
2912P	5 Mark mit Aufdruck 41 Chemnitz 4, tadelloses Briefstück, geprüft Dr. Böheim, Mi. 1300,-	IldX Δ	500,—
2913P	5 Mark mit Aufdruck 41 Chemnitz 4, tadelloses Briefstück, geprüft Dr. Modry BPP, Mi. 1300,-	IldX Δ	450,—
2914P	5 Mark mit Aufdruck 41 Meerane in Type b, tadellos, gestempelt, Fotoattest Dr. Böheim BPP, Mi. 1300,-	IldX ⊙	550,—



2915	24 Pfennig und 75 Pfennig "Heinrich von Stephna" mit Aufdruck "41 Adorf", tadellos gestempelt mit Sonderstempel vom 3.7.48, gepr. Dr. Modry, Mi. 200,-	IIIa/bX △	60,—
2916	24 und 75 Stephan mit Aufdruck 41 Adorf, tadellos, großes Briefstück, geprüft Dr. Modry BPP, Mi. 200,-	IIIa,bX △	80,—
2917	Stephan 24 und 75 Pfennig, sowie 10 Pfennig mit Aufdruck 41 Adorf, tadelloser Einschreibebrief der 2. Gewichtsstufe mit Ankunftsstempel, geprüft Modry BPP, Mi. 280,-	IIIa,b,169X ☒	90,—
2920	24 und 50 Pfennig Hannovermesse und 12 Pfennig mit Aufdruck 41 Adorf auf tadellosem Einschreibebrief mit Ankunftsstempel, geprüft Dr. Modry BPP, Mi. 280,-	IVa,IVb,170X ☒	90,—
2921	24 und 50 Hannovermesse mit Aufdruck 41 Elsterberg in Mischfrankatur mit Kontrollrat auf portorichtigem Einschreibebrief aus Greiz, tadellos, geprüft Dr. Modry BPP, Mi. 295,-	IVaX,IVbX ☒	120,—
2922	24 und 50 Pfennig Hannovermesse mit Aufdruck 41 Plauen 1, tadelloser, portorichtiger Orts-Einschreibebrief in Mischfrankatur mit Kontrollrat, geprüft Dr. Böheim BPP, Mi. 295,-	IVaX,IVbX ☒	120,—
2923	24 Pfennig Hannovermesse, 10, 16, 20 Pfennig mit Aufdruck 41 Meerane, 2 Pfennig mit Dienstsiegelaufdruck von Meerane, portorichtiger Einschreibebrief, geprüft Dr. Modry BPP, Mi./Arge 460,-	IVaX,aus166/73 ☒	180,—
2924	Hannovermesse 50, 30 Pfennig mit Aufdruck 41 Mylau, 2 Pfennig (2) mit Aufdruck 41 Reichenbach, tadelloser Einschreibebrief, geprüft Dr. Böheim BPP, Mi. 175,-	IVb,166,176X ☒	60,—
2925	50 Pfennig Hannovermesse sowie 12 und 50 Pfennig mit Aufdruck 41 Adorf, tadelloser, leicht überfrankierter Einschreibebrief in der zweiten Gewichtsstufe, geprüft Dr. Modry BPP, nur Marken berechnet!	IVb,170,178X ☒	50,—
2926	50 Pfennig Hannovermesse und 6 Pfennig mit Aufdruck 41 Meerane, tadelloser portorichtiger Einschreibebrief in Mischfrankatur mit Kontrollrat, geprüft Modry BPP, Mi. 220,-	IVbX,167X ☒	70,—
2927	50 Pfennig Hannovermesse, 20 Pfennig, Aufdruck 41 Plauen, tadelloser portorichtiger Einschreibebrief, 2. Gewichtsstufe in Mischfrankatur mit Kontrollrat, geprüft Dr. Böheim BPP, Mi. 225,-	IVbX,173X ☒	90,—
<b>DDR</b>			
2928FP	12 und 30 Pfg. Gewerkschaftsvereinigung, waagerechte Paare vom linken unteren Bogenrand mit Druckvermerk, 12 Pfg. einmal mit Plattenfehler IV, postfrisch, sign. Schönherr BPP	243/44DV **	80,—
2935FP	DEBRIA-Block mit Plattenfehler "weißer Punkt unten links in R in FRANCO" mit Sonderstempel auf Blankokarte, Fotoattest Ruscher BPP, Mi. 550,-	Bl.7IV ☉	100,—
2937	12 und 24 Pfennig Mansfelder Kupferschieferbergbau komplett auf Blanko-Schmuck-FDC mit Sonderstempel "LEIPZIG C1 / DEUTSCHER PHILATELISTEN-KONGRESS 01.9.50", tadellose Erhaltung	273/74 FDC ☒	170,—
2938	12 Pfg Mansfelder Kupferschieferbergbau, dunkelviolettultramarin, tadellos postfrisch, Fotobefund Schönherr BPP (2008): "einwandfrei", Mi. 550,-	273b **	100,—
2939	6 - 24 Pfg Frieden, 4 Werte komplett auf portogerechtem Satz-FDC von "MÖLKAU (KR. LEIPZIG) 15.12.50" nach Zürich / Schweiz, tadellos erhalten, Umschlag oben Öffnungsmängel und Rückklappe fehlend.	276/79 FDC ☒	100,—
2940	24 und 50 Pfg Polnische Freundschaft je aus unteren Bogenecken mit Druckvermerk und Druckereizeichen, postfrisch, Mi. 400,-	284/85DV,DZ **	80,—
2941P	12 - 50 Pfg. Deutsch-Chinesische Freundschaft, postfrisch, geprüft Gerhardt BPP, Mi. 320,-	286/88 **	80,—
2942FP	24 Pfg. Deutsch-Chinesische Freundschaft aus der linken unteren Bogenecke mit Druckvermerk, mit Sonderstempel "LEIPZIG 2.7.51" auf portogerechtem Brief, Umschlag oben kleiner Einriss, leichte Patina, sign. Tichatzky BPP	287DV ☒	200,—
2943	24 Pfg Deutsch-Chinesische-Freundschaft, Eckrandstück unten links mit komplettem Druckvermerk "Deutsche Wertpapier Druckerei VEB - III /18/185", tadellos postfrisch, unsigniert, Mi. 450,-	287DV **	100,—
<b>2944FP</b>	<b>50 Pfg. Händelfest Halle, mit Wasserzeichen 2 y II, zeitgerecht gestempelt "WEISSENFELS", tadellos, zum Zeitpunkt der Prüfung (2016) waren nur 2 Marken registriert, Fotoattest Paul BPP, Mi. ohne Preis für gestempelt</b>	<b>310YII ☉</b>	<b>500,—</b>
2945	1 Mark Pieck, schwarzgraugrün, postfrisch, vom linken Bogenrand, geprüft Mayer BPP, Mi. 400,-	322a **	80,—
2947	24 Pfg Pieck auf gewöhnlichem Papier mit Wz. 2 XII, Eckrandviererblock unten rechts, tadellos postfrisch, ein Wert gepr. Mayer BPP, Mi. 280,-	324zaXII(4) **	60,—
2948	2 Pfg bis 84 Pfg Köpfe II, kompletter Satz mit 15 Werten, tadellos postfrisch, dabei bessere Varianten u. a. 30 Pfg in Type vXI, gepr. Paul BPP, Mi. 400,-++	327/41 **	80,—
2949	20 Pfg VEB, Wasserzeichen YII, postfrisch vom Bogenoberrand, gepr. Paul BPP, Mi. 850,-	327YII **	160,—
2950P	25 Pfg. Köpfe II, gestrichenes Papier, postfrisch, Fotobefund Paul BPP: "echt und einwandfrei", Mi. 350,-	334vaXI **	70,—
2951FP	25 Pfg. Persönlichkeiten braunoliv, Wasserzeichen X II, postfrisch vom rechten Bogenrand, tadellos, Fotoattest Paul BPP, Mi. 1000,-	334vaXII **	200,—
2952FP	25 Pfg. Persönlichkeiten braunoliv, Wasserzeichen X I, postfrisch, gepr. Paul BPP, Fotobefund Mayer BPP, Mi. 350,-	334vaXI **	70,—
2954FP	80 Pfg. Persönlichkeiten rot auf amtlichem Ersttagsbrief-Umschlag, Fotoattest Paul BPP, Mi. 500,-	340FDC ☒	100,—
2955FP	84 Pfg. Persönlichkeiten braunrot, Wasserzeichen X II, postfrisch, Fotobefund König BPP, Mi. 650,-	341vaXII **	130,—
2956FP	16 Pfg. Karl Marx mit Wasserzeichen X II, postfrisch, sign. Mayer BPP, Mi. 500,-	347XII **	100,—
2957FP	84 Pfg. Marx mit Wasserzeichen X II, mit philatelistischer Abstempelung, Fotobefund Paul BPP, Mi. 400,-	353xII ☉	80,—
2958	10 Pfg bläulichgrün auf Einlieferungsschein C 62 M 104/7073 für ein Päckchen	409 ☒	60,—
2959FP	24 Pfg. Thälmann mit Wasserzeichen X I, mit aufgedrucktem Stempel, vom Oberrand, Fotobefund Mayer VP, Mi. 400,-	432XI ☉	80,—
2960FP	24 Pfg. Thälmann, Wasserzeichen y I, mit philatelistischer Abstempelung, tadellos, Fotoattest Paul BPP, Mi. 500,-	432YI ☉	100,—
2961FP	5 auf 6 Pfg. - 70 auf 84 Pfg. Fünfjahrplan auf illustriertem FDC, Fotoattest Meyer BPP, Mi. 900,-	435/42FDC ☒	150,—
2962	Blockausgabe "Erste Zentrale Briefmarkenausstellung der Betriebsarbeitsgemeinschaften Philatelie, Berlin", Plattenfehler III "Punkt über rechtem oberen Block-Einfassungsornament", tadellos gestempelt mit Sonderstempel, Mi. 400,-	Bl.10 III **	80,—
2963	Blockausgabe "Erste Zentrale Briefmarkenausstellung der Betriebsarbeitsgemeinschaften Philatelie, Berlin", Plattenfehler III "Punkt über rechtem oberen Block-Einfassungsornament", tadellos gestempelt mit Sonderstempel, Mi. 400,-	Bl.10 III ☉	80,—
2964	Blockausgabe "Erste Zentrale Briefmarkenausstellung der Betriebsarbeitsgemeinschaften Philatelie, Berlin", Plattenfehler II "Rahmen rechts oben gebrochen", tadellos gestempelt mit Sonderstempel, Mi. 450,-	Bl.10II ☉	100,—
2965	Blockausgabe "Erste Zentrale Briefmarkenausstellung der Betriebsarbeitsgemeinschaften Philatelie, Berlin", Plattenfehler II "Rahmen rechts oben gebrochen", tadellos postfrisch, Mi. 400,-	Bl.10II **	80,—
2966	10 Pfg dunkeltürkisblau auf Einlieferungsschein C 62 Ag 142/55 für ein Telegramm	453 ☒	75,—
2967P	60 Pfg Rosa Luxemburg, Wz. Type I, postfrisch, Fotobefund Schönherr BPP: "echt und einwandfrei", Mi. 350,-	478XI **	70,—
2968FP	60 Pfg. Arbeiterbewegung mit Wasserzeichen X I, postfrisch, Fotobefund Schönherr BPP, Mi. 350,-	478XI **	70,—
2969FP	10 Pfg. Engels, Wasserzeichen y I, waager. 4er-Streifen aus der linken unteren Bogenecke mit Druckvermerk, mit aufgedrucktem Stempel, gepr. Paul BPP, Mi. ohne Preis	486AYIDV ☉	100,—
<b>2970FP</b>	<b>Engels-Block mit Wasserzeichen y I, mit Ersttagssonderstempel, in 3 Blockecken hat der Block kleinere Mängel, sonst tadellos, nur wenige Stücke bekannt, Fotoattest Mayer BPP, Mi. 5000,-</b>	<b>Bl.13YI ☉</b>	<b>1000,—</b>
2971FP	20 Pfg. Volkseigene Betriebe, mit Wasserzeichen y II, postfrisch aus der rechten oberen Bogenecke, sign. Paul BPP, Mi. 850,-	527YII **	170,—
2972FP	20 + 80 Pfg. Aufbau nationaler Gedenkstätten mit Wasserzeichen y I, mit philatelistischem Stempel, 2 Zahnsitzen etwas verkürzt, sonst tadellos, sign. und Fotoattest Paul BPP, Mi. 1500,-	538YI ☉	250,—
2973FP	35 Pfg. Olympiade mit Wasserzeichen y I, mit philatelistischem Stempel, tadellos, Fotoattest Paul BPP, Mi. ohne Preis	540YI ☉	100,—
2975FP	1 DM Pieck schwarzgraugrün, postfrisch, sign. Mayer VP, Mi. 400,-	622a **	80,—
2976	1 DM Pieck (IV), schwarzgraugrün, Eckrandstück oben links, tadellos postfrisch, Fotobefund Schönherr BPP, Mi. 400,-++	622aERol **	80,—
2977FP	20 Pfg. Landung Lunik auf dem Mond mit Wasserzeichen x auf gestrichenem Papier, mit gedrucktem Stempel "BERLIN W8/21.9.59", Fotoattest Schönherr VP, Mi. ohne Preis	721X ☉	200,—



## SMHD Musterheftchen

2978FP	10 Pfg. 1000 Jahre Stadt Halle mit Wasserzeichen 3 X, zeitgerecht gestempelt, tadellos, Fotobefund Schönherr BPP, Mi. 400,- . . . . .	833X ☉	80,—
2979FP	10 - 40 Pfg Käfer als geschnittene Phasendrucke, je im 4er-Block mit oberen Bogenecken, 6 Werte komplett, tadellos postfrisch, unsigniert, in dieser Form sehr selten, Fotobefund Mayer BPP (2002) "Die Druckstücke sind echt und haben Originalgummi. Die Erhaltung ist einwandfrei.", Mi. 2.400,- . . . . .	1411/16 PH **	400,—
2980	10 Pfg "20 Jahre DDR" auf Einlieferungsschein C 62 für einen Brief ab Halle 11.8.70 . . . . .	1509 ☒	50,—
2981FP	20+50 Pfg. und 10+50 Pf., durch Leerfeld verbunden, Erzgebirgische Leuchterspinnen, postfrisch, einmal vorgefaltet, aus unzertrennt geliebten Druckbogen, Fotobefund Mayer BPP . . . . .	3290,3293LF **	80,—

### DDR Essays

2982FP	50 Pfg. Versuchsausgabe, gez. 12 1/2, dickes Papier, postfrisch, sign. Weigelt BPP, Fotobefund Paul BPP . . . . .	1Cxz **	60,—
--------	---	---------	------

### DDR ZKD B

2983FP	<b>10 Pfg. grünlichschwarz, zeitgerecht gestempelt, vorderseitig kleine Schürfung und ein Eckzahnbereich nicht ganz perfekt, ex Slg. Gerhard, sehr selten, nur wenige Stücke bekannt</b> . . . . .	2F ☉	1000,—
2984FP	10 Pfg. Wertstreifen Berlin, postfrisch, Fotobefund König BPP, Mi. 350,- . . . . .	17L **	70,—

### DDR ZKD A

2985FP	70 Pfg. Staatswappen mit Wasserzeichen y I, postfrisch vom linken Bogenrand, sign. Schönherr BPP . . . . .	27xlyl **	70,—
2986FP	5 Pfennig bis 40 Pfennig Dienstmarke Zirkel nach rechts auf gefasertem Papier. Satz einwandfrei postfrisch, Fotoattest König BPP vom 10.03.2023 "echt und einwandfrei", Nr.30 und 33 vom Unterrand, Nr.32 vom Oberrand. Mi.1.400,- . . . . .	29/33y **	350,—

### DDR ZKD C

2987	Laufkontrollzetteln mit roten Kontrollnummern. Serie komplett bestehend aus 17 Werten. Einwandfrei postfrisch. Mi.380,- . . . . .	16/30 **	75,—
------	---	----------	------

### DDR ZKD D

2988FP	20 Pfennig schwarz auf bräunlichrot, "Aufkleber für Vertrauliche Dienstsachen", senkrecht gezähnt 9 1/2, Fotobefund König BPP vom 10.03.2023 "echt und einwandfrei". Mi.250,- . . . . .	1A **	70,—
2989FP	<b>20 Pfennig schwarz auf helllilarosa, "Aufkleber für Vertrauliche Dienstsachen", senkrecht gezähnt 9 1/2, Fotoattest König BPP vom 10.03.2023 "echt und einwandfrei". Mi.2.800,-</b> . . . . .	2 **	600,—
2991FP	20 Pfg. auf helllilarosa mit Plattenfehler II, auf Brief von "ZSCHOPAU 30.7.65" nach Herold, Fotobefund Ruscher BPP, Mi. 800,- . . . . .	2PFil ☒	150,—

### DDR ZKD E

2992FP	65 Pfennig Dienstmarke für Sendungen mit Zustellungsurkunde (ZKD E), Fotobefund König BPP vom 10.03.2023 "echt und einwandfrei". Mi.300,- . . . . .	1 **	100,—
--------	---	------	-------

## SMHD Musterheftchen

2993	Sonderpostwertzeichenheft 1 in Variante b mit Handstempel "MUSTER und hds. Gebührenänderung von 10 Pwz. zu 10 Pfg auf 20 Pwz. zu 5 Pfg., Inhalt mit selben Stempel "MUSTER" überstempelt, selten angeboten! Gefertigte Menge des Mustermarkenheftchens 10 Exemplare. . . . .	M1b.2 **	200,—
3001	Sonderpostwertzeichenheft 1bb, Deckelseite 1 Stempel "MUSTER" in schwarz, Wertzeichen ebenso mit Stempel "Muster", Auflage nur 1500 Stück, selten angeboten! . . . . .	M2a.2 **	80,—
3003	Sonderpostwertzeichenheft 7cey, Deckelseite 1 Stempel "MUSTER" in schwarz, Wertzeichen ebenso mit Stempel "Muster", Auflage nur 1500 Stück, selten angeboten! . . . . .	M2a.2 **	50,—
3007	Sonderpostwertzeichenheft 1bb, Deckelseite 1 Stempel "MUSTER" in rot, Wertzeichen ebenso mit Stempel "Muster", Auflage nur 1500 Stück, selten angeboten! . . . . .	M2a.3 **	80,—
3013	Sonderpostwertzeichenheft 50as, Deckelseite 1 Stempel "MUSTER" in rot, Wertzeichen ebenso mit Stempel "Muster", Auflage nur 1500 Stück, selten angeboten! . . . . .	M2a.3 **	50,—
3014	Sonderpostwertzeichenheft 7cac, Deckelseite 1 Stempel "MUSTER" in blau, Wertzeichen ebenso mit Stempel "Muster", Auflage nur 1500 Stück, selten angeboten! . . . . .	M2a.4 **	80,—
3027	Sonderpostwertzeichenheft 7cey, Deckelseite 1 und 4 Stempel "MUSTER" in schwarz, Wertzeichen ebenso mit Stempel "Muster", Auflage nur 1500 Stück, selten angeboten! . . . . .	M2b.2 **	50,—
3031	Sonderpostwertzeichenheft 1ba, Deckelseite 1 und 4 Stempel "MUSTER" in rot, Wertzeichen ebenso mit Stempel "Muster", Auflage nur 1500 Stück, selten angeboten! . . . . .	M2b.3 **	80,—
3040	Sonderpostwertzeichenheft 1ba, Deckelseite 1 Stempel "MUSTER" in violett, Inhalt 10 EWRzeichenblindfelder Format 1 22 x 26 mm mit Aufdruck Muster, Auflage nur 750 Stück, selten angeboten! . . . . .	M3a.1.1 **	80,—
3043	Sonderpostwertzeichenheft 2b, Deckelseite 1 Stempel "MUSTER" in violett, Inhalt 10 Wertzeichenblindfelder Format 4 37 x 29 mm mit Aufdruck Muster, Auflage nur 750 Stück, selten angeboten! - große Rarität des Sammelgebietes! . . . . .	M3a.1.4 **	400,—
3047	Sonderpostwertzeichenheft 6bbw, Deckelseite 1 Stempel "MUSTER" in violett, Inhalt 10 Wertzeichenblindfelder Format 2 54 x 32 mm mit Aufdruck Muster, Auflage nur 750 Stück, selten angeboten! . . . . .	M3a.3.2 **	50,—
3049	Sonderpostwertzeichenheft 1ba, Deckelseite 1 Stempel "MUSTER" in blau, Inhalt 10 Wertzeichenblindfelder Format 4 37 x 29 mm mit Aufdruck Muster, Auflage nur 750 Stück, selten angeboten! . . . . .	M3a.4.4 **	80,—
3051	Sonderpostwertzeichenheft 36aa, Deckelseite 1 und 4 Stempel "MUSTER" in violett, Inhalt 10 Wertzeichenblindfelder Format 1 22 x 26 mm mit Aufdruck Muster, Auflage nur 750 Stück, selten angeboten! . . . . .	M3c.1.1 **	50,—
3055	Sonderpostwertzeichenheft 50ax, Deckelseite 1 und 4 Stempel "MUSTER" in violett, Inhalt 10 Sonderpostwertzeichen mit Aufdruck Muster, Auflage nur 196 Stück, selten angeboten! . . . . .	M4a.1 **	50,—
3056	Sonderpostwertzeichenheft 50ax, Deckelseite 1 und 4 Stempel "MUSTER" in violett, Inhalt 10 Sonderpostwertzeichen mit Aufdruck Muster, Auflage nur 196 Stück, selten angeboten! . . . . .	M4a.1 **	50,—
3063	Sonderpostwertzeichenheft 4a, Deckelseite 1 Stempel "MUSTER" in violett, Inhalt 10 Sonderpostwertzeichen mit Aufdruck Muster, Auflage unbekannt, selten angeboten! . . . . .	M4b.1 **	50,—
3070	Sonderpostwertzeichenheft 6bbw, Deckelseite 1 Stempel "MUSTER" in schwarz, Inhalt 10 Sonderpostwertzeichen mit Aufdruck Muster, Auflage unbekannt, selten angeboten! . . . . .	M4b.2 **	70,—
3071	Sonderpostwertzeichenheft 4a, Deckelseite 1 Stempel "MUSTER" in rot, Inhalt 10 Sonderpostwertzeichen mit Aufdruck Muster, Auflage unbekannt, selten angeboten! . . . . .	M4b.3 **	50,—
3073	Sonderpostwertzeichenheft 6babx, Deckelseite 1 Stempel "MUSTER" in rot, Inhalt 10 Sonderpostwertzeichen mit Aufdruck Muster, Auflage unbekannt, selten angeboten! . . . . .	M4b.3 **	50,—
3078	Sonderpostwertzeichenheft 50ax, Deckelseite 1 und 4 Stempel "MUSTER" in violett, Inhalt 10 Sonderpostwertzeichen mit Aufdruck Muster, Auflage 196 Stück, selten angeboten! . . . . .	M4c.1 **	50,—
3082	Sonderpostwertzeichenheft 32 Deckelseite 1 und 4 Stempel "MUSTER" in rot, Inhalt 10 Sonderpostwertzeichen mit Aufdruck Muster, Auflage 196 Stück, selten angeboten! . . . . .	M4c.3 **	50,—

### DDR Sondermarkenheftchen - SMHD

3085	Versuchsausgabe von Sonderpostwertzeichenheftchen 1 Mark, 5 Postwertzeichen zu 20 Pfennig, Inhalt Mi.-Nr. 1656, tadellos postfrisch, Richter 1.500.- - eine der großen Seltenheiten des Sammelgebietes! . . . . .	SMHDV2 **	450,—
------	---	-----------	-------



3086	Sonderpostwertzeichenheft "Posthorn 10 x 10 Pf", Variante aa, Inhalt Mi.-Nr. 1750, Normalabweichung N6, tadellos postfrisch, Richter 180.-	SMHD1aa **	50,—
3088	Sonderpostwertzeichenheft "Posthorn 10 x 10 Pf", Variante ba, Inhalt Mi.-Nr. 1494, Normalabweichungen N5I und N5II, tadellos postfrisch, Richter 206.-	SMHD1ba **	50,—
3089	Sonderpostwertzeichenheft "Posthorn 10 x 10 Pf", Variante ba, Inhalt Mi.-Nr. 1750, Normalabweichungen N5I und N5II, tadellos postfrisch, Richter 206.-	SMHD1ba **	50,—
3090	Sonderpostwertzeichenheft "Posthorn 10 x 10 Pf", Variante ba, Inhalt Mi.-Nr. 1774, Normalabweichungen N5I und N5II, tadellos postfrisch, Richter 206.-	SMHD1ba **	50,—
3091	Sonderpostwertzeichenheft "Posthorn 10 x 10 Pf", Variante ba, Inhalt Mi.-Nr. 1845, Normalabweichungen N3, tadellos postfrisch, Richter 205.-	SMHD1ba **	50,—
3092	Sonderpostwertzeichenheft "Posthorn 10 x 10 Pf", Variante ba, Inhalt Mi.-Nr. 2106, tadellos postfrisch, Richter 200.-	SMHD1ba **	50,—
3093	Sonderpostwertzeichenheft "Posthorn 10 x 10 Pf", Variante bb, Inhalt Mi.-Nr. 1774, tadellos postfrisch, Richter 210.-	SMHD1bb **	50,—
3096	Sonderpostwertzeichenheft "Posthorn 5 x 20 Pf", Variante ada, Inhalt Mi.-Nr. 1510, tadellos postfrisch, Richter 1.000.-	SMHD2ada **	200,—
3097	Sonderpostwertzeichenheft "Posthorn 5 x 20 Pf", Variante ada, Inhalt Mi.-Nr. 1775, tadellos postfrisch, Richter 1.000.-	SMHD2ada **	200,—
3098	Sonderpostwertzeichenheft "Posthorn 5 x 20 Pf", Variante ada, Inhalt Mi.-Nr. 1858, Normalabweichung N5, tadellos postfrisch, Richter 1.050.-	SMHD2ada **	200,—
3099	Sonderpostwertzeichenheft "Posthorn 5 x 20 Pf", Variante ada, Inhalt Mi.-Nr. 1888, tadellos postfrisch, Richter 1.000.-	SMHD2ada **	200,—
3100	Sonderpostwertzeichenheft "Posthorn 5 x 20 Pf", Variante b, Inhalt Mi.-Nr. 1510, tadellos postfrisch, Richter 1.400.-	SMHD2b **	300,—
3101	Sonderpostwertzeichenheft "Posthorn 5 x 20 Pf", Variante b, Inhalt Mi.-Nr. 1858, tadellos postfrisch, Richter 1.400.-	SMHD2b **	300,—
3102	Sonderpostwertzeichenheft "Posthorn 5 x 20 Pf", Variante b, Inhalt Mi.-Nr. 1864, tadellos postfrisch, Richter 1.400.-	SMHD2b **	300,—
3103	Sonderpostwertzeichenheft "Posthorn 5 x 20 Pf", Variante b, Inhalt Mi.-Nr. 1877, tadellos postfrisch, Richter 1.400.-	SMHD2b **	300,—
3104	Sonderpostwertzeichenheftchen "Freizeit 2 Mark", Sammlung mit 19 verschiedenen Markenheftchen aus den Typen a und b, postfrisch, sauber auf Blättern, Richter ca. 956	SMHD4(19) **	200,—
3105	Sonderpostwertzeichenheft "Städte und Bezirke", Sammlung mit 119 verschiedenen Varianten aus ax - cy, sauber auf Blättern, postfrisch, Richter ca. 1.745.-	SMHD5(119) **	330,—
3106	Sonderpostwertzeichenheft "Flora und Fauna", Variante ax, Inhalt Mi.-Nr. 1916, tadellos postfrisch, Richter 600.-	SMHD6ax **	130,—
3107	Sonderpostwertzeichenheft "Flora und Fauna", Variante baax, Sammlung von 27 verschiedenen sauber auf Safe-Spezialalumbulblättern, postfrisch, Richter ca. 869.-	SMHD6baax(27) **	170,—
3108	Sonderpostwertzeichenheft "Flora und Fauna", Variante baaz, Inhalt Mi.-Nr. 1723/24, tadellos postfrisch, Richter 250.-	SMHD6baaz **	50,—
3109	Sonderpostwertzeichenheft "Flora und Fauna", Variante baaz, Inhalt Mi.-Nr. 1778/80, tadellos postfrisch, Richter 250.-	SMHD6baaz **	50,—
3110	Sonderpostwertzeichenheft "Flora und Fauna", Variante baaz, Inhalt Mi.-Nr. 2135, tadellos postfrisch, Richter 250.-	SMHD6baaz **	50,—
3111	Sonderpostwertzeichenheft "Flora und Fauna", Variante baaz, Inhalt Mi.-Nr. 2147, tadellos postfrisch, Richter 250.-	SMHD6baaz **	50,—
3112	Sonderpostwertzeichenheft "Flora und Fauna", Variante baaz, Inhalt Mi.-Nr. 2156, tadellos postfrisch, Richter 250.-	SMHD6baaz **	50,—
3124	Sonderpostwertzeichenheft "Flora und Fauna", Variante bcby, Sammlung von 16 verschiedenen sauber auf Safe-Spezialalumbulblättern, postfrisch, Richter ca. 993.-	SMHD6bcby(16) **	200,—
3125	Sonderpostwertzeichenheft "Flora und Fauna", Variante cabx, Sammlung von 10 verschiedenen sauber auf Safe-Spezialalumbulblättern, postfrisch, Richter ca. 650.-	SMHD6cabx(10) **	130,—
3126	Sonderpostwertzeichenheft "Flora und Fauna", Variante ccax - ccex, Sammlung von 39 verschiedenen sauber auf Safe-Spezialalumbulblättern, postfrisch, Richter ca. 1.256.-	SMHD6(39) **	250,—
<b>3127</b>	<b>Sonderpostwertzeichenheft "Flora und Fauna", Variante cdbx - cfzl, Sammlung von 51 verschiedenen sauber auf Safe-Spezialalumbulblättern, postfrisch, Richter ca. 3.292.-</b>	<b>SMHD6(51) **</b>	<b>550,—</b>
3128	Sonderpostwertzeichenheft "Flora und Fauna", Variante cgx, Inhalt Mi.-Nr. 2110, Normalabweichung N5I, tadellos postfrisch, Richter 190.-	SMHD6cgx **	50,—
3129	Sonderpostwertzeichenheft "Flora und Fauna", Variante cgx, Inhalt Mi.-Nr. 2203, tadellos postfrisch, Richter 180.-	SMHD6cgx **	50,—
3130	Sonderpostwertzeichenheft "Flora und Fauna", Variante cgx, Inhalt Mi.-Nr. 2276, tadellos postfrisch, Richter 180.-	SMHD6cgx **	50,—
3131	Sonderpostwertzeichenheft "Flora und Fauna", Variante cgx, Inhalt Mi.-Nr. 2360, tadellos postfrisch, Richter 180.-	SMHD6cgx **	50,—
3132	Sonderpostwertzeichenheft "Flora und Fauna", Variante cgx, Inhalt Mi.-Nr. 2394, Normalabweichung N5I, tadellos postfrisch, Richter 190.-	SMHD6cgx **	50,—
3133	Sonderpostwertzeichenheft "Flora und Fauna", Variante chx - cix, Sammlung von 42 verschiedenen sauber auf Safe-Spezialalumbulblättern, postfrisch, Richter ca. 1.790.-	SMHD6(42) **	350,—
3134	Sonderpostwertzeichenheft "Flora und Fauna", Variante ckbx, Inhalt Mi.-Nr. 1843, tadellos postfrisch, Richter 180.-	SMHD6ckbx **	50,—
3135	Sonderpostwertzeichenheft "Flora und Fauna", Variante ckbx, Inhalt Mi.-Nr. 2853, Normalabweichung N10, tadellos postfrisch, Richter 192.-	SMHD6ckbx **	50,—
3136	Sonderpostwertzeichenheft "Flora und Fauna", Variante ckbx, Inhalt Mi.-Nr. 2905, Normalabweichungen N6I und N10, tadellos postfrisch, Richter 197.-	SMHD6ckbx **	50,—
3137	Sonderpostwertzeichenheft "Flora und Fauna", Variante ckcx, Inhalt Mi.-Nr.2929, tadellos postfrisch, Richter 350.-	SMHD6ckcx **	70,—
3138	Sonderpostwertzeichenheft "Flora und Fauna", Variante dbx, Inhalt Mi.-Nr. 1912, tadellos postfrisch, Richter 450.-	SMHD6dbx **	80,—
3139	Sonderpostwertzeichenheft "Flora und Fauna", Variante dbx, Inhalt Mi.-Nr. 1958, tadellos postfrisch, Richter 450.-	SMHD6dbx **	80,—
3140	Sonderpostwertzeichenheft "Flora und Fauna", Variante clx, Sammlung von 31 verschiedenen sauber auf Safe-Spezialalumbulblättern, postfrisch, Richter ca. 2.068.-	SMHD6clx(31) **	370,—
3141	Sonderpostwertzeichenheft "Flora und Fauna", Variante dcax, Sammlung von 18 verschiedenen sauber auf Safe-Spezialalumbulblättern, postfrisch, Richter ca. 554.-	SMHD6dcax(18) **	100,—
3142	Sonderpostwertzeichenheft "Flora und Fauna", Variante dcx, Sammlung von 8 verschiedenen sauber auf Safe-Spezialalumbulblättern, postfrisch, Richter ca. 280.-	SMHD6dcx(8) **	50,—
3143	Sonderpostwertzeichenheft "Flora und Fauna", Variante debx, Sammlung von 20 verschiedenen sauber auf Safe-Spezialalumbulblättern, postfrisch, Richter ca. 611.-	SMHD6debx(20) **	120,—
3144	Sonderpostwertzeichenheft "Flora und Fauna", Variante dgaz, Inhalt Mi.-Nr. 1914, tadellos postfrisch, Richter 450.-	SMHD6dgaz **	80,—
3145	Sonderpostwertzeichenheft "Flora und Fauna", Variante dgbz, Inhalt Mi.-Nr. 2574, Normalabweichung N7, tadellos postfrisch, Richter 307.-	SMHD6dgbz **	70,—
3146	Sonderpostwertzeichenheft "Flora und Fauna", Variante dhx, Sammlung von 20 verschiedenen sauber auf Safe-Spezialalumbulblättern, postfrisch, Richter ca. 740.-	SMHD6dhx(20) **	160,—
3153	Sonderpostwertzeichenheft "Flora und Fauna", Variante dix, Sammlung von 5 verschiedenen sauber auf Safe-Spezialalumbulblättern, postfrisch, Richter ca. 266.-	SMHD6dix(5) **	50,—
3154	Sonderpostwertzeichenheft "Flora und Fauna", Variante dix, Sammlung von 19 verschiedenen sauber auf Safe-Spezialalumbulblättern, postfrisch, Richter ca. 956.-	SMHD6dix(19) **	200,—
3155	Sonderpostwertzeichenheft "Flora und Fauna", Variante dky, Sammlung von 7 verschiedenen sauber auf Safe-Spezialalumbulblättern, postfrisch, Richter ca. 455.-	SMHD6dix(7) **	100,—
3156	Sonderpostwertzeichenheft "Posthorn und Taube", Variante aay, Sammlung von 15 verschiedenen sauber auf Safe-Spezialalumbulblättern, postfrisch, Richter ca. 1.559.-	SMHD7aay(15) **	300,—
3157	Sonderpostwertzeichenheft "Posthorn und Taube", Variante caax, Sammlung von 17 verschiedenen sauber auf Safe-Spezialalumbulblättern, postfrisch, Richter ca. 1.445.-	SMHD7caax(17) **	250,—
3158	Sonderpostwertzeichenheft "Posthorn und Taube", Variante cabx, Inhalt Mi.-Nr. 1912, tadellos gestempelt "Saalfeld", Richter für ** 250.-	SMHD7cabx **	50,—
3159	Sonderpostwertzeichenheft "Posthorn und Taube", Variante cabx, Inhalt Mi.-Nr. 1953, tadellos postfrisch, Richter 250.-	SMHD7cabx **	50,—
3160	Sonderpostwertzeichenheft "Posthorn und Taube", Variante cabx, Inhalt Mi.-Nr. 2582, tadellos postfrisch, Richter 250.-	SMHD7cabx **	50,—



3179	Sonderpostwertzeichenheft "Posthorn und Taube", Variante cdy, Sammlung von 12 verschiedenen sauber auf Safe-Spezialalbumblättern, postfrisch, Richter ca. 1.410.-	SMHD7cdy(12) **	250,—
<b>3181</b>	<b>Sonderpostwertzeichenheft "Posthorn und Taube", Variante cey, Sammlung von 30 verschiedenen sauber auf Safe-Spezialalbumblättern, postfrisch, Richter ca. 3.000.-</b>	<b>SMHD7cey(30) **</b>	<b>600,—</b>
3199	Sonderpostwertzeichenheft "Posthorn und Taube", Variante cfax, Inhalt Mi.-Nr. 1914, tadellos postfrisch, Richter 300.-	SMHD7cfax **	70,—
3200	Sonderpostwertzeichenheft "Posthorn und Taube", Variante cfbx, Inhalt Mi.-Nr. 1862/64, tadellos postfrisch, Richter 250.-	SMHD7cfbx **	50,—
3201	Sonderpostwertzeichenheft "Posthorn und Taube", Variante cfbx, Inhalt Mi.-Nr. 2775, tadellos postfrisch, Richter 250.-	SMHD7cfbx **	50,—
3202	Sonderpostwertzeichenheft "Posthorn und Taube", Variante cfbx, Inhalt Mi.-Nr. 2822, tadellos postfrisch, Richter 250.-	SMHD7cfbx **	50,—
3226	Sonderpostwertzeichenheft "Posthorn und Taube", Variante chx, Inhalt Mi.-Nr. 1856, tadellos postfrisch, Richter 240.-	SMHD7chx **	50,—
3227	Sonderpostwertzeichenheft "Posthorn und Taube", Variante chx, Inhalt Mi.-Nr. 1862/64, tadellos postfrisch, Richter 240.-	SMHD7chx **	50,—
3228	Sonderpostwertzeichenheft "Posthorn und Taube", Variante chx, Inhalt Mi.-Nr. 1910, tadellos postfrisch, Richter 240.-	SMHD7chx **	50,—
3229	Sonderpostwertzeichenheft "Posthorn und Taube", Variante chx, Inhalt Mi.-Nr. 1912, tadellos postfrisch, Richter 240.-	SMHD7chx **	50,—
3230	Sonderpostwertzeichenheft "Posthorn und Taube", Variante chx, Inhalt Mi.-Nr. 2590, tadellos postfrisch, Richter 240.-	SMHD7chx **	50,—
3231	Sonderpostwertzeichenheft "Posthorn und Taube", Variante chx, Inhalt Mi.-Nr. 2775, tadellos postfrisch, Richter 240.-	SMHD7chx **	50,—
3232	Sonderpostwertzeichenheft "Briefftaube", Variante aax, Sammlung von 36 verschiedenen Varianten, postfrisch, sauber auf Safe-Spezialseiten, Richter ca. 582.-	SMHD8aax(36) **	120,—
3233	Sonderpostwertzeichenheft "Briefftaube", Variante aby, Sammlung von 12 verschiedenen Varianten, postfrisch, sauber auf Safe-Spezialseiten, Richter ca. 288.-	SMHD8aby(12) **	50,—
3234	Sonderpostwertzeichenheft "Briefftaube", Variante acx, Sammlung von 36 verschiedenen Varianten, postfrisch, sauber auf Safe-Spezialseiten, Richter ca. 487.-	SMHD8acx(36) **	90,—
3235	Sonderpostwertzeichenheft "Briefftaube", Variante bax, Sammlung von 36 verschiedenen Varianten, sauber auf Safe-Spezial-Albunseiten, postfrisch, Richter ca 561.-	SMHD8bax(36) **	100,—
3238	Sonderpostwertzeichenheft "Briefftaube", Variante bcax, Sammlung von sechs verschiedenen Varianten, sauber auf Safe-Spezial-Albunseiten, postfrisch, Richter ca 180.-	SMHD8bcax(6) **	45,—
3239	Sonderpostwertzeichenheft "Briefftaube", Variante bcbx, Sammlung 20 von verschiedenen Varianten, sauber auf Safe-Spezial-Albunseiten, postfrisch, Richter ca 560.-	SMHD8bcbx(20) **	100,—
3240	Sonderpostwertzeichenheft "Briefftaube", Variante bdx, Inhalt Mi.-Nr. 2264, tadellos postfrisch, Richter 320.-	SMHD8bdx **	70,—
3241	Sonderpostwertzeichenheft "Briefftaube", Variante bdx, Inhalt Mi.-Nr. 2589, tadellos postfrisch, Richter 320.-	SMHD8bdx **	70,—
3242	Sonderpostwertzeichenheft "Briefftaube", Variante bccx, Sammlung von 27 verschiedenen Varianten, sauber auf Safe-Spezial-Albunseiten, postfrisch, Richter ca 1.350.-	SMHD8bccx(27) **	250,—
3243	Sonderpostwertzeichenheft "Briefftaube", Variante eaax, Sammlung von 36 verschiedenen Varianten, sauber auf Safe-Spezial-Albunseiten, postfrisch, Richter ca 720.-	SMHD8eaax(36) **	130,—
3244	Sonderpostwertzeichenheft "Briefftaube", Variante ebax, Sammlung von 27 verschiedenen Varianten, sauber auf Safe-Spezial-Albunseiten, postfrisch, Richter ca 1.080.-	SMHD8ebay(27) **	160,—
3245	Sonderpostwertzeichenheft "Briefftaube", Variante ebbx, Sammlung von 24 verschiedenen Varianten, sauber auf Safe-Spezial-Albunseiten, postfrisch, Richter ca 1.200.-	SMHD8ebbx(24) **	200,—
3247	Sonderpostwertzeichenheft "Briefftaube", Variante ecaat, Sammlung von 13 verschiedenen Varianten, sauber auf Safe-Spezial-Albunseiten, postfrisch, Richter ca 390.-	SMHD8ecaat(13) **	80,—
3248	Sonderpostwertzeichenheft "Briefftaube", Variante eex, Sammlung von vier verschiedenen Varianten, sauber auf Safe-Spezial-Albunseiten, postfrisch, Richter ca 412.-	SMHD8eex(4) **	80,—
3249	Sonderpostwertzeichenheft "Briefftaube", Variante ecaax, Sammlung von 25 verschiedenen Varianten dazu zwei verschiedene Heftchen SMHD 8ecabx, sauber auf Safe-Spezial-Albunseiten, postfrisch, Richter ca 460.-	SMHD8ecaax(25) **	70,—
3250	Sonderpostwertzeichenheft "Briefftaube", Variante efax und efcx, Sammlung von vier verschiedenen Varianten, sauber auf Safe-Spezial-Albunseiten, postfrisch, Richter ca 200.-	SMHD8(4) **	50,—
3251	Sonderpostwertzeichenheft "Briefftaube", Variante eccx, Sammlung von sechs verschiedenen Varianten, sauber auf Safe-Spezial-Albunseiten, postfrisch, Richter ca 450.-	SMHD8eccx(6) **	80,—
3252	Sonderpostwertzeichenheft "Briefftaube", Variante egx, Sammlung von 15 verschiedenen Varianten, sauber auf Safe-Spezial-Albunseiten, postfrisch, Richter ca 375.-	SMHD8egx(15) **	80,—
3253	Sonderpostwertzeichenheft "Briefftaube", Variante ejx, Sammlung von 16 verschiedenen Varianten, sauber auf Safe-Spezial-Albunseiten, postfrisch, Richter ca 546.-	SMHD8ejx(16) **	100,—
3256	Sonderpostwertzeichenheft "Briefftaube", Variante eicx, Sammlung von neun verschiedenen Varianten, sauber auf Safe-Spezial-Albunseiten, postfrisch, Richter ca 234.-	SMHD8eicx(9) **	50,—
3257	Sonderpostwertzeichenheft "Briefftaube", Variante eidx, Sammlung von 17 verschiedenen Varianten, sauber auf Safe-Spezial-Albunseiten, postfrisch, Richter ca 442.-	SMHD8eidx(17) **	80,—
3258	Sonderpostwertzeichenheft "Briefftaube", Variante fax, Sammlung von 12 verschiedenen Varianten, sauber auf Safe-Spezial-Albunseiten, postfrisch, Richter ca 480.-	SMHD8fax(12) **	80,—
3259	Sonderpostwertzeichenheft "Briefftaube", Variante fbx, Sammlung von 19 verschiedenen Varianten, sauber auf Safe-Spezial-Albunseiten, postfrisch, Richter ca 475.-	SMHD8fbx(19) **	80,—
3260	Sonderpostwertzeichenheft "Briefftaube", Variante fcx, Sammlung von 34 verschiedenen Varianten, sauber auf Safe-Spezial-Albunseiten, postfrisch, Richter ca 919.-	SMHD8fcx(34) **	170,—
3261	Sonderpostwertzeichenheft "Briefftaube", Variante gaax, Sammlung von 23 verschiedenen Varianten, sauber auf Safe-Spezial-Albunseiten, postfrisch, Richter ca 460.-	SMHD8gaax(23) **	100,—
3262	Sonderpostwertzeichenheft "Briefftaube", Variante gabx, Sammlung von 7 verschiedenen Varianten, sauber auf Safe-Spezial-Albunseiten, postfrisch, Richter ca 175.-	SMHD8gabx(7) **	50,—
3263	Sonderpostwertzeichenheft "Briefftaube", Variante gbx, Sammlung von 13 verschiedenen Varianten, sauber auf Safe-Spezial-Albunseiten, postfrisch, Richter ca 1180.-	SMHD8gbx(13) **	200,—
3264	Sonderpostwertzeichenheft "Briefftaube", Variante kax, Sammlung von 5 verschiedenen Varianten, sauber auf Safe-Spezial-Albunseiten, postfrisch, Richter ca 510.-	SMHD8kax(5) **	100,—
3265	Sonderpostwertzeichenheft "Briefftaube", Variante lx, Sammlung von 5 verschiedenen Varianten, sauber auf Safe-Spezial-Albunseiten, postfrisch, Richter ca 790.-	SMHD8lx(9) **	160,—
3266	Sonderpostwertzeichenheft "Briefftaube", Variante maax, Sammlung von 26 verschiedenen Varianten, sauber auf Safe-Spezial-Albunseiten, postfrisch, Richter ca 819.-	SMHD8maax(26) **	180,—
3267	Sonderpostwertzeichenheft "Briefftaube", Variante macx, Sammlung von fünf verschiedenen Varianten, sauber auf Safe-Spezial-Albunseiten, postfrisch, Richter ca 220.-	SMHD8macx(5) **	50,—
3268	Sonderpostwertzeichenheft "Briefftaube", Variante mdx, Sammlung von sechs verschiedenen Varianten, sauber auf Safe-Spezial-Albunseiten, postfrisch, Richter ca 437.-	SMHD8mx(6) **	80,—
3270	Sonderpostwertzeichenheft "Briefftaube", Variante mcx, Inhalt Mi.-Nr. 2403, tadellos postfrisch, Richter 200.-	SMHD8mcx **	50,—
3271	Sonderpostwertzeichenheft "Briefftaube", Variante mcx, Inhalt Mi.-Nr. 2478, Normalabweichung N6, tadellos postfrisch, Richter 205.-	SMHD8mcx **	50,—
3272	Sonderpostwertzeichenheft "Posttransport", Variante aayl - ab, Sammlung mit 74 verschiedenen, sauber auf Safe-Spezial-Albumblättern, postfrisch, Richter ca. 1.301.-	SMHD9(74) **	250,—
3273	Sonderpostwertzeichenheft "Posttransport", Variante ca, Sammlung mit 43 verschiedenen, sauber auf Safe-Spezialalbumblättern, postfrisch, Richter ca. 993.-	SMHD9ca(43) **	200,—



3274	Sonderpostwertzeichenheft "Posttransport", Variante cb, Sammlung mit 45 verschiedenen, sauber auf Safe-Spezialalburnblättern, postfrisch, Richter ca. 840.-	SMHD9cb(45) **	160,—
3275	Sonderpostwertzeichenheft "Posttransport", Variante bc, Sammlung mit 23 verschiedenen, sauber auf Safe-Spezial-Alburnblättern, postfrisch, Richter ca. 602.-	SMHD9(23) **	120,—
3276	Sonderpostwertzeichenheft "Posttransport", Variante da, Sammlung mit 66 verschiedenen, sauber auf Safe-Spezialalburnblättern, postfrisch, Richter ca. 1.318.-	SMHD9da(66) **	300,—
3277	Sonderpostwertzeichenheft "Posttransport", Variante db, Sammlung mit 47 verschiedenen, sauber auf Safe-Spezial-Alburnblättern, postfrisch, Richter ca. 668.-	SMHD9db(47) **	120,—
3278	Sonderpostwertzeichenheft "Posttransport", Variante dc, Sammlung mit 42 verschiedenen, sauber auf Safe-Spezialalburnblättern, postfrisch, Richter ca. 784.-	SMHD9dc(42) **	160,—
3279	Sonderpostwertzeichenheft "sechs Posthörner", Variante a, Sammlung mit 28 verschiedenen, sauber auf Safe-Spezialalburnblättern, postfrisch, Richter ca. 615.-	SMHD10la(28) **	120,—
<b>3280</b>	<b>Sonderpostwertzeichenheft "sechs Posthörner", Variante baa - bdb, Sammlung mit 110 verschiedenen, sauber auf Safe-Spezialalburnblättern, postfrisch, Richter ca. 5.649.-</b>	<b>SMHD10l(110) **</b>	<b>1200,—</b>
<b>3281</b>	<b>Sonderpostwertzeichenheft "drei Posthörner", Variante ca - cf, Sammlung mit 125 verschiedenen, sauber auf Safe-Spezialalburnblättern, postfrisch, Richter ca. 6.789.-</b>	<b>SMHD10l(c)(12 5) **</b>	<b>1200,—</b>
<b>3282</b>	<b>Sonderpostwertzeichenheft "sechs Posthörner", Variante daa - dk, Sammlung mit 211 verschiedenen, sauber auf Safe-Spezialalburnblättern, postfrisch, Richter ca. 7.174.-</b>	<b>SMHD10ld(211 ) **</b>	<b>1200,—</b>
<b>3283</b>	<b>Sonderpostwertzeichenheft "sechs Posthörner", Variante eaa - ecb, Sammlung mit 97 verschiedenen, sauber auf Safe-Spezialalburnblättern, postfrisch, Richter ca. 2.527.-</b>	<b>SMHD10le(97) **</b>	<b>500,—</b>
3284	Sonderpostwertzeichenheft "sechs Posthörner", Variante fba - fbb, Sammlung mit 33 verschiedenen, sauber auf Safe-Spezialalburnblättern, postfrisch, Richter ca. 715.-	SMHD10lf(33) **	160,—
3285	Sonderpostwertzeichenheft "sechs Posthörner", Variante fca - fcb, Sammlung mit 33 verschiedenen, sauber auf Safe-Spezialalburnblättern, postfrisch, Richter ca. 607.-	SMHD10lf(33) **	120,—
3286	Sonderpostwertzeichenheft "sechs Posthörner", Variante fe, Sammlung mit 11 verschiedenen, sauber auf Safe-Spezialalburnblättern, postfrisch, Richter ca. 1.100.-	SMHD10lfe(11) **	200,—
3287	Sonderpostwertzeichenheft "sechs Posthörner", Variante ff, Sammlung mit 28 verschiedenen, sauber auf Safe-Spezialalburnblättern, postfrisch, Richter ca. 734.-	SMHD10lff(28) **	160,—
3288	Sonderpostwertzeichenheft "sechs Posthörner", Variante fg, Sammlung mit 9 verschiedenen, sauber auf Safe-Spezialalburnblättern, postfrisch, Richter ca. 545.-	SMHD10lfg(9) **	120,—
3289	Sonderpostwertzeichenheft "sechs Posthörner", Variante fh, Sammlung mit 12 verschiedenen, sauber auf Safe-Spezialalburnblättern, postfrisch, Richter ca. 240.-	SMHD10lfh(12) **	50,—
3290	Sonderpostwertzeichenheft "sechs Posthörner", Variante fi, Sammlung mit 19 verschiedenen, sauber auf Safe-Spezialalburnblättern, postfrisch, Richter ca. 444.-	SMHD10lfi(19) **	90,—
3291	Sonderpostwertzeichenheft "sechs Posthörner", Variante fraa, Sammlung mit 11 verschiedenen, sauber auf Safe-Spezialalburnblättern, postfrisch, Richter ca. 301.-	SMHD10lfraa(1 1) **	50,—
3292	Sonderpostwertzeichenheft "sechs Posthörner", Variante fj, Sammlung mit 28 verschiedenen, sauber auf Safe-Spezialalburnblättern, postfrisch, Richter ca. 641.-	SMHD10lfj(28) **	120,—
3293	Sonderpostwertzeichenheft "sechs Posthörner", Variante fk, Sammlung mit 5 verschiedenen, sauber auf Safe-Spezialalburnblättern, postfrisch, Richter ca. 275.-	SMHD10lfk(5) **	50,—
3294	Sonderpostwertzeichenheft "sechs Posthörner", Variante g, Sammlung mit 28 verschiedenen, sauber auf Safe-Spezialalburnblättern, postfrisch, Richter ca. 504.-	SMHD10lg(28) **	100,—
3295	Sonderpostwertzeichenheft "sechs Posthörner", Variante frab, Sammlung mit 16 verschiedenen, sauber auf Safe-Spezialalburnblättern, postfrisch, Richter ca. 400.-	SMHD10lfrab(1 6) **	80,—
3296	Sonderpostwertzeichenheft "sechs Posthörner", Variante fta, Sammlung mit 6 verschiedenen, sauber auf Safe-Spezialalburnblättern, postfrisch, Richter ca. 270.-	SMHD10lfta(6) **	60,—
3297	Sonderpostwertzeichenheft "sechs Posthörner", Variante ftb, Sammlung mit 6 verschiedenen, sauber auf Safe-Spezialalburnblättern, postfrisch, Richter ca. 223.-	SMHD10lftb(6) **	50,—
3298	Sonderpostwertzeichenheft "sechs Posthörner", Variante fu, Sammlung mit vier verschiedenen, sauber auf Safe-Spezialalburnblättern, postfrisch, Richter ca. 415.-	SMHD10lfu (4) **	80,—
3299	Sonderpostwertzeichenheft "sechs Posthörner", Variante f^w, Sammlung mit 9 verschiedenen, sauber auf Safe-Spezialalburnblättern, postfrisch, Richter ca. 740.-	SMHD10lfw(9) **	150,—
<b>3300</b>	<b>Sonderpostwertzeichenheft "sechs Posthörner", Variante ha - heb, Sammlung mit 139 verschiedenen, sauber auf Safe-Spezialalburnblättern, postfrisch, Richter ca. 7.692.-</b>	<b>SMHD10lh(139 ) **</b>	<b>1200,—</b>
3301	Sonderpostwertzeichenheft "sechs Posthörner", Variante fpa - fpc, Sammlung mit 61 verschiedenen, sauber auf Safe-Spezialalburnblättern, postfrisch, Richter ca. 1.567.-	SMHD10lfp(61) **	300,—
3303	Sonderpostwertzeichenheft "sechs Posthörner", Variante db, drei verschiedene, tadellos postfrisch, Richter 540.-	SMHD10ldb(3) **	100,—
3304	Sonderpostwertzeichenheft "sechs Posthörner", Variante fa, vier verschiedene, tadellos postfrisch, Richter 720.-	SMHD10lfa(4) **	150,—
3305	Sonderpostwertzeichenheft "sechs Posthörner", Variante fda - fdb, Sammlung mit 13 verschiedenen, sauber auf Safe-Spezialalburnblättern, postfrisch, Richter ca. 270.-	SMHD10fd(13) **	60,—
3306	Sonderpostwertzeichenheft "sechs Posthörner", Variante flaa, Sammlung mit 6 verschiedenen, sauber auf Safe-Spezialalburnblättern, postfrisch, Richter ca. 450.-	SMHD10flaa(6) **	80,—
3307	Sonderpostwertzeichenheft "sechs Posthörner", Variante flab, Sammlung mit 12 verschiedenen, sauber auf Safe-Spezialalburnblättern, postfrisch, Richter ca. 240.-	SMHD10flab(1 2) **	50,—
3308	Sonderpostwertzeichenheft "sechs Posthörner", Variante frab, Sammlung mit 16 verschiedenen, sauber auf Safe-Spezialalburnblättern, postfrisch, Richter ca. 528.-	SMHD10lfb(33) **	100,—
3309	Sonderpostwertzeichenheft "sechs Posthörner", Variante fm, Sammlung mit 19 verschiedenen, sauber auf Safe-Spezialalburnblättern, postfrisch, Richter ca. 570.-	SMHD10lfm(19) **	120,—
3310	Sonderpostwertzeichenheft "sechs Posthörner", Variante fnb, Sammlung mit 19 verschiedenen, sauber auf Safe-Spezialalburnblättern, postfrisch, Richter ca. 225.-	SMHD10lfnb(19 ) **	50,—
3311	Sonderpostwertzeichenheft "sechs Posthörner", Variante foa, Sammlung mit 14 verschiedenen, sauber auf Safe-Spezialalburnblättern, postfrisch, Richter ca. 560.-	SMHD10lfoa(14 ) **	120,—
3312	Sonderpostwertzeichenheft "sechs Posthörner", Variante fob, Sammlung mit 24 verschiedenen, sauber auf Safe-Spezialalburnblättern, postfrisch, Richter ca. 293.-	SMHD10lfob(24 ) **	50,—
3313	Sonderpostwertzeichenheft "sechs Posthörner", Variante fna, drei verschiedene, tadellos postfrisch, Richter 450.-	SMHD10lfna(3) **	100,—
3314	Sonderpostwertzeichenheft "sechs Posthörner", Variante fs, Sammlung mit 10 verschiedenen, sauber auf Safe-Spezialalburnblättern, postfrisch, Richter ca. 350.-	SMHD10lfs(10) **	70,—
3315	Sonderpostwertzeichenheft "Selbstbedienungseinrichtung", Variante ca - cc, Sammlung mit 65 verschiedenen, sauber auf Safe-Spezial-Alburnblättern, postfrisch, Richter ca. 880.-	SMHD11(65) **	160,—

EINZELLOSE



3316	Sonderpostwertzeichenheft "Selbstbedienungseinrichtung", Variante cd - cf, Sammlung mit 84 verschiedenen, sauber auf Safe-Spezial-Albumblättern, postfrisch, Richter ca. 1.435.-	SMHD11(84) **	300,—
3317	Sonderpostwertzeichenheft "Fernsprechapparate", Variante aa - ac, Sammlung mit 46 verschiedenen, sauber auf Safe-Spezial-Albumblättern, postfrisch, Richter ca. 1.458.-	SMHD12a(46) **	300,—
3318	Sonderpostwertzeichenheft "Fernsprechapparate", Variante ba - bb, Sammlung mit 24 verschiedenen, sauber auf Safe-Spezial-Albumblättern, postfrisch, Richter ca. 354.-	SMHD12b(24) **	70,—
3319	Sonderpostwertzeichenheft "Fernsprechapparate", Variante caa - cbb, Sammlung mit 46 verschiedenen, sauber auf Safe-Spezial-Albumblättern, postfrisch, Richter ca. 1.243.-	SMHD12c(46) **	250,—
3320	Sonderpostwertzeichenheft "Fernsprechapparate", Variante d, Sammlung mit 32 verschiedenen, sauber auf Safe-Spezial-Albumblättern, postfrisch, Richter ca. 428.-	SMHD12d(32) **	80,—
3321	Sonderpostwertzeichenheft "Postzustellung gestern und heute", Sammlung mit 39 verschiedenen, sauber auf Safe-Spezial-Albumblättern, postfrisch, Richter ca. 424	SMHD14(39) **	80,—
3322	Sonderpostwertzeichenheft "Posthorn und Brieftaube", Sammlung mit 58 verschiedenen, sauber auf Safe-Spezial-Albumblättern, postfrisch, Richter ca. 718.-	SMHD15(58) **	120,—
3323	Sonderpostwertzeichenheft "Postwertzeichen und Stempel", Sammlung mit 31 verschiedenen, sauber auf Safe-Spezial-Albumblättern, postfrisch, Richter ca. 326.-	SMHD16(31) **	50,—
3324	Sonderpostwertzeichenheft "Weltkommunikationsjahr", Sammlung mit 54 verschiedenen, sauber auf Safe-Spezial-Albumblättern, postfrisch, Richter ca. 845.-	SMHD17(54) **	160,—
3325	Sonderpostwertzeichenheft "Brieftaube", Sammlung mit 32 verschiedenen, sauber auf Safe-Spezial-Albumblättern, postfrisch, Richter ca. 223.-	SMHD18(32) **	50,—
3326	Sonderpostwertzeichenheft "Schmuckblattelegramme", Sammlung mit 35 verschiedenen, sauber auf Safe-Spezial-Albumblättern, postfrisch, Richter ca. 309.-	SMHD19(35) **	50,—
3328	Sonderpostwertzeichenheft "Bauten der deutschen Post der DDR", Variante a, Sammlung mit 32 verschiedenen, sauber auf Safe-Spezial-Albumblättern, postfrisch, Richter ca. 258.-	SMHD21a(32) **	50,—
3329	Sonderpostwertzeichenheft "Bauten der deutschen Post der DDR", Variante b, Sammlung mit 22 verschiedenen, sauber auf Safe-Spezial-Albumblättern, postfrisch, Richter ca. 275.-	SMHD21b(22) **	50,—
<b>3330</b>	<b>Sonderpostwertzeichenheft "Bauten der deutschen Post der DDR", Variante c, Sammlung mit 48 verschiedenen, sauber auf Safe-Spezial-Albumblättern, postfrisch, Richter ca. 3.369.-</b>	<b>SMHD21c(48) **</b>	<b>650,—</b>
3331	Sonderpostwertzeichenheft "Historische Briefkästen", Sammlung mit 31 verschiedenen, sauber auf Safe-Spezial-Albumblättern, postfrisch, Richter ca. 274.-	SMHD22(31) **	50,—
3334	Sonderpostwertzeichenheft "Post Zeitungsvertrieb", Variante b, Inhalt Mi.-Nr. 2910, tadellos postfrisch, Richter 400.-	SMHD24b **	80,—
3335	Sonderpostwertzeichenheft "Historische Postuniformen I und II", Sammlung mit 39 verschiedenen, sauber auf Safe-Spezial-Albumblättern, postfrisch, Richter ca. 288.-	SMHD25(39) **	50,—
3336	Sonderpostwertzeichenheft "Notrufe", Sammlung mit 29 verschiedenen, sauber auf Safe-Spezial-Albumblättern, postfrisch, Richter ca. 211.-	SMHD26(29) **	50,—
3337	Sonderpostwertzeichenheft "Postzeitungsvertrieb - immer aktuell", Sammlung mit 23 verschiedenen, sauber auf Safe-Spezial-Albumblättern, postfrisch, Richter ca. 197.-	SMHD27(23) **	50,—
3338	Sonderpostwertzeichenheft "Blumen", Sammlung mit 24 verschiedenen, sauber auf Safe-Spezial-Albumblättern, postfrisch, Richter ca. 275.-	SMHD30(24) **	50,—
3339	Sonderpostwertzeichenheft "Brieftauben", Sammlung mit 27 verschiedenen, sauber auf Safe-Spezial-Albumblättern, postfrisch, Richter ca. 368.-	SMHD31(27) **	70,—
3340	Sonderpostwertzeichenheft "Orientierungssysteme", Sammlung mit 19 verschiedenen, sauber auf Safe-Spezial-Albumblättern, postfrisch, Richter ca. 207.-	SMHD32(19) **	50,—
3341	Sonderpostwertzeichenheft "Neue Postanschrift - International", Sammlung mit 34 verschiedenen, sauber auf Safe-Spezial-Albumblättern, postfrisch, Richter ca. 487.-	SMHD33(34) **	80,—
3342	Sonderpostwertzeichenheft "Neue Postanschrift - national", Sammlung mit 17 verschiedenen, sauber auf Safe-Spezial-Albumblättern, postfrisch, Richter ca. 426.-	SMHD34(17) **	80,—
3344	Sonderpostwertzeichenheft "Fernsehturm", Variante ac, zwei verschiedene, tadellos postfrisch, Richter 303.-	SMHD36ac(2) **	60,—
3345	Sonderpostwertzeichenheft "Stop zur Post", Sammlung mit 27 verschiedenen, sauber auf Safe-Spezial-Albumblättern, postfrisch, Richter ca. 334.-	SMHD39(27) **	50,—
3352	Sonderpostwertzeichenheft "Leipzig", Variante dx, Inhalt Mi.-Nr. 3296, tadellos postfrisch, Richter 180.-	SMHD49dx **	50,—
3353	Stempelfälschungen auf SMHD, 10 verschiedene, sauber einzeln beschrieben auf Safe-Spezialblättern, postfrisch.	**	50,—
3354	1987, Markenheftchen "Arnstadt", Schmuckblatt Lx 40 "Weihnachten" (1966), Inhalt Mi.-Nr. 2909, selten, Richter LP.	LA1	70,—
3355	1987, Markenheftchen "Arnstadt", Schmuckblatt Lx 40 "Weihnachten" (1966), Inhalt Mi.-Nr. 2909, selten, Richter LP.	LA1 **	70,—
3356	1987, Markenheftchen "Arnstadt", Schmuckblatt Lx 40 "Weihnachten" (1966), Inhalt Mi.-Nr. 3105, selten, Richter LP.	LA1 **	70,—
3357	1988, Markenheftchen "Arnstadt", Schmuckblatt Lx 40 "Weihnachten" (1966), Inhalt Mi.-Nr. 3105, selten, Richter LP.	LA1 **	70,—
3358	1987, Markenheftchen "Arnstadt", Schmuckblatt Lx 40 "Weihnachten" (1966), Inhalt Mi.-Nr. 3105, selten, Richter LP.	LA1 **	70,—
3359	1987, Markenheftchen "Arnstadt", Schmuckblatt Lx 36 Hochzeit, Inhalt Mi.-Nr. 2909, selten, Richter LP.	LA2 **	70,—
3360	1987, Markenheftchen "Arnstadt", Schmuckblatt Lx 36 Hochzeit, Inhalt Mi.-Nr. 3105 + 3113, Inhalt einmal lose, über Perforation aber zuordnungsfähig, selten, Richter LP.	LA2 **	50,—
3361	1987, Markenheftchen "Arnstadt", Schmuckblatt Lx 36 Hochzeit, Inhalt Mi.-Nr. 3105 + 3113, selten, Richter LP.	LA2 **	70,—
3362	1987, Markenheftchen "Arnstadt", Schmuckblatt Lx53 Weihnachten, Inhalt Mi.-Nr. 2722 und 2959, selten, Richter LP.	LA3 **	70,—
3363	1987, Markenheftchen "Arnstadt", Schmuckblatt Lx53 Weihnachten, Inhalt Mi.-Nr. 2722 und 2959, selten, Richter LP.	LA3	70,—
3364	1987, Markenheftchen "Arnstadt", Schmuckblatt Lx53 Weihnachten, Inhalt Mi.-Nr. 2722 und 2959, selten, Richter LP.	LA3 **	70,—
3365	1987, Markenheftchen "Arnstadt", Schmuckblatt Lx53 Weihnachten, Inhalt Mi.-Nr. 2722 und 2959, selten, Richter LP.	LA3 **	70,—
3366	1987, Markenheftchen "Arnstadt", Schmuckblatt Lx57 Sonnenblumen, Inhalt Mi.-Nr. 2463, selten, Richter LP.	LA4 **	70,—
3367	1987, Markenheftchen "Arnstadt", Schmuckblatt Lx57 Sonnenblumen, Inhalt Mi.-Nr. 2463, selten, Richter LP.	LA4 **	70,—
3368	1987, Markenheftchen "Arnstadt", Schmuckblatt Lx57 Sonnenblumen, Inhalt Mi.-Nr. 2463, selten, Richter LP.	LA4 **	70,—
3369	1987, Markenheftchen "Arnstadt", Schmuckblatt Lx57 Sonnenblumen, Inhalt Mi.-Nr. 2724, selten, Richter LP.	LA4 **	70,—
3370	1987, Markenheftchen "Arnstadt", Schmuckblatt Lx57 Sonnenblumen, Inhalt Mi.-Nr. 2724, selten, Richter LP.	LA4 **	70,—
3371	1987, Markenheftchen "Arnstadt", Schmuckblatt Lx57 Sonnenblumen, Inhalt Mi.-Nr. 2909, selten, Richter LP.	LA4 **	70,—
3372	1987, Markenheftchen "Arnstadt", Schmuckblatt Lx57 Sonnenblumen, Inhalt Mi.-Nr. 2909, selten, Richter LP.	LA4 **	70,—
3373	1987, Markenheftchen "Arnstadt", Schmuckblatt Lx57 Sonnenblumen, Inhalt Mi.-Nr. 2909, selten, Richter LP.	LA4 **	70,—
3374	1987, Markenheftchen "Arnstadt", Schmuckblatt Lx57 Sonnenblumen, Inhalt Mi.-Nr. 2950, selten, Richter LP.	LA4 **	70,—
3375	1987, Markenheftchen "Arnstadt", Schmuckblatt Lx57 Sonnenblumen, Inhalt Mi.-Nr. 2950, selten, Richter LP.	LA4 **	70,—
3376	1987, Markenheftchen "Arnstadt", Schmuckblatt Lx57 Sonnenblumen, Inhalt Mi.-Nr. 2950, selten, Richter LP.	LA4 **	70,—
3377	1987, Markenheftchen "Arnstadt", Schmuckblatt Lx47 Jugendweihe, Inhalt Mi.-Nr. 2463, selten, Richter LP.	LA6 **	70,—
3379	1987, Markenheftchen "Arnstadt", Schmuckblatt Lx47 Jugendweihe, Inhalt Mi.-Nr. 2463, selten, Richter LP.	LA6 **	70,—
3380	1987, Markenheftchen "Arnstadt", Schmuckblatt Lx47 Jugendweihe, Inhalt Mi.-Nr. 2463, selten, Richter LP.	LA6 **	70,—
3381	1987, Markenheftchen "Arnstadt", Schmuckblatt Lx47 Jugendweihe, Inhalt Mi.-Nr. 2724, selten, Richter LP.	LA6 **	70,—















**Berlin**

3445FP	24 Pfennig "Berliner Stalinallee", tadellos postfrisch vom linken Bogenrand, Fotobefund Heiko König BPP: "echt und einwandfrei", Mi. 700.-	4 **	150,—
3447	20 Pfg Fünfjahrplan Elster Bad der Werkbonzen, postfrisch, tadellos, gepr. Schlegel, Mi. 110.-	10 **	25,—
<b>Berlin Vorläufer</b>			
3448P	SBZ 10 und 50 Pfg. Leipziger Herbstmesse mit Zusatzfrankatur auf portogerechtem R-Brief von "BERLIN SW 11/29.9.48" nach USA mit Ankunftsstempel, Fotoattest Schlegel D. BPP	SBZ198/199 ☒	300,—
<b>Berlin</b>			
3449FP	<b>2 Pfennig bis 5 Mark "Schwarzaufdruck", kompletter Satz mit 20 Werten auf drei überfrankierten Einschreibe-Briefen mit Entwertung "BERLIN SW 11 7.10.48", gepr. Ing. Becker und Fotoattest H.-G. Schlegel BPP: "Die Briefe sind über den Postweg befördert worden - überfrankiert."</b>	1/20 ☒	700,—
3450	20 Pfg Arbeiter Schwarzaufdruck auf provisorischem Einlieferungsschein ab Berlin-Neukölln	8 ☒	50,—
3451	30 Pfg. Schwarzaufdruck auf portogerechter Postkarte von "BERLIN-CHARLOTTENBURG 16.12.48" nach Stockholm, geprüft Schlegel BPP	11 ☒	50,—
3453	1 Mark Schwarzaufdruck auf Blanko-Ersttagsbrief zur Eröffnung des Postschnelldienstes, Mi. 750.-	17 ☒	100,—
3454	1 Mark - 5 Mark Schwarzaufdruck, einheitlich Oberrand nicht durchgezähnt, postfrisch, geprüft Schlegel BPP, Mi. 1.270.-	17/20 POR **	250,—
3455	1 M. Schwarzaufdruck lebhaftbräunlicholiv und 8 Pfg. auf portogerechtem R-Brief der 2. Gewichtsstufe von "BERLIN 26.10.48" nach Mil-tach mit Ankunftsstempel, geprüft Schlegel BPP	17a,3 ☒	100,—
3456FP	2 Pfg. - 2 M. Rotaufdruck, postfrisch kpl., 2 - 80 Pfg. geprüft Schlegel, 1 und 2 M. Fotoattest (unsigned) Schlegel BPP, Mi. 1.400.-	21/34 **	350,—
3457P	2 Pfg. - 2 M. kpl. auf 2 philatelistischen R-Briefen von "BERLIN-NEUKÖLLN 11.4.49" nach Wiesbaden mit Ankunftsstempel.	21/34 ☒	400,—
3458	15 Pfg. Rotaufdruck, seltene portorichtige Einzelfrankatur auf Einlieferungsschein für ein Paket von BERLIN 22.9.48 nach Brunsbüttelkoog, Fotobefund Schlegel BPP (2022): "echt und einwandfrei", Mi. 900.-	25 ☒	170,—
3459	50 Pfg. Stephan auf portogerechtem R-Brief von Berlin	38 ☒	50,—
3460FP	2 Mark Stephan UPU. Sauber rundgestempelt mit Sonderstempel zur Maifeier 1949 auf Briefstück. Oben mit Teil des Oberrandes. Marke mit Plattenfehler I "Ausbuchtung unten am Denkmalsockel". Schöne Erhaltung. Mi.400,-	41I ☉	60,—
3461P	1 M. - 5 M. Bauten, postfrisch, Fotobefund Schlegel D. BPP, Mi. 570.-	57/60 **	110,—
3463	2 Mark Bauten, Wz. 1X (fallend), tadellos gestempelt "BERLIN SW 61a 18.11.52", tadellos, gepr. Schlegel A. BPP, Mi. 300.-	58X ☉	80,—
3464P	10 - 30 Pfg. Goethe, postfrisch, Fotobefund Schlegel D. BPP, Mi. 320.-	61/63 **	80,—
3465FP	10 Pfg - 30 Pfg Goethe, kompletter Satz mit drei Werten auf amtlichem FDC, Mi. 700.-	61/63 ☒	150,—
3466P	5 Pfg.-1 M. Grünaufdruck, postfrisch kpl. vom Oberrand.	64/67POR **	120,—
3467	10 Pfennig bis 30 Pfennig "Währungsgeschädigte", Einzelmarken aus dem Block mit Blockrand bzw. 20 Pfennig und 30 Pfennig als Zu-sammendruck, 30 Pfennig mit Plattenfehler I, tadellos postfrisch, Mi. 960.-	68/70 **	220,—
3468	10 Pfg bis 30 Pfg "Währungsgeschädigte", kompletter Satz mit drei Werten, je zentrisch gestempelt "Berlin NW 21 g 20.12.49" auf Brief-stück, tadellose Erhaltung, Fotoattest H.-D. Schlegel BPP (2023): "Die Qualität ist einwandfrei.", Mi. 600.-	68/70 △	200,—
3469	10 Pfg - 30 Pfg Währungsgeschädigte, zusammenhängend, unten mit Bogenrand, postfrisch, Mi. 350.-	68/70 **	100,—
3470	10-30Pfg., Währungsgeschädigte mit Sonderstempel "OBERAMMERGAU / PASSIONSSPIELE 29.8.50" auf Blanko-Sonderpostkarte, Fotoattest Schlegel D. BPP, Mi.600.-	68/70 △	120,—
3471FP	10 bis 30 Pfennig Währungsgeschädigte. Sauber zentrisch rundgestempelt mit SST. Geprüft Schlegel BPP. Optisch sehr ansprechend. Mi.600,-	68/70 ☉	100,—
3472	10-30 Pfg. Währungsgeschädigte auf portogerechtem R-Brief von "BERLIN-CHARLOTTENBURG 10.10.50" nach Güstrow mit Ankunfts-stempel	68/70 ☒	150,—
3474FP	<b>Blockausgabe "Für Berliner Währungsgeschädigte", entwertet mit Sonderstempel "1 Mai 1951, Maikundgebung, Berlin NW 40", tadellose Erhaltung, Fotoattest H.-D. Schlegel BPP: "Die Erhaltung ist einwandfrei.", Mi. 2.200.-</b>	Bl.1 ☉	600,—
3475P	<b>Blockausgabe "Währungsgeschädigte" als portogerechte Einzelfrankatur auf Brief von "Berlin Charlottenberg 2 o 14.2.50" nach Stuttgart mit rückseitigem Ankunftsstempel vom 17.2.50, Gummierung etwas durchschlagend, Umschlag fehlende Lasche, Fotoattest H.-D. Schlegel BPP (2023): "Die Qualität des Blocks ist einwandfrei.", Mi. 4.000.-</b>	Bl.1 ☒	800,—
3476P	<b>Währungsgeschädigten-Block, 10 Pfg. mit Plattenfehler "Grüner Punkt am Handgelenk", portorichtig auf R-Brief (dieser am Rand gefaltet, leicht fleckig) von WÜRZBURG 2.5.50 nach Berlin, Fotoattest Schlegel BPP (2022): "echt, Block einwandfrei", lose Mi. 3.500,- Brief -, -</b>	Bl.1.III ☒	1000,—
3477FP	Blockausgabe "Währungsgeschädigte" mit beiden Plattenfehlern "Bruch im C von WÄHRUNGSGESCHÄDIGTE" auf der 10 Pfg und "zusätz-licher senkrechter Schraffierungsstrich in Opferschale über kleinem Finger" auf der 30 Pfg-Marke, tadellos postfrisch, gepr. Schlegel D. BPP und Fotoattest A. Schlegel BPP: "Die Qualität ist einwandfrei.", Mi. -,-	Bl.1.II **	400,—
3478FP	<b>Blockausgabe "Für Berliner Währungsgeschädigte", Plattenfehler II "10 Pfg Bruch im C und Währungsgeschädigte und 30 Pfg zusätzlicher senkrechter Schraffierungsstrich in Opferschale über kleinem Finger", entwertet mit Ersttags-Sonderstempel "BERLIN W30 17.12.49", tadellose Erhaltung, Fotoattest H.-D. Schlegel BPP: "Die Erhaltung ist einwandfrei.", Mi. 3.500.-</b>	Bl.1.II ☉	750,—
3479	10 Pfennig und 30 Pfennig "Philharmonie", zwei Werte komplett, tadellos postfrisch, unsigned, Mi. 140.-	72/73 **	30,—
3480	10 Pfennig und 30 Pfennig "Philharmonie", zwei Werte komplett, tadellos postfrisch, unsigned, Mi. 140.-	72/73 **	30,—
3481FP	10 Pfg und 30 Pfg. Philharmonie, zwei Werte auf amtlichen FDC, Mi. 300.-	72/73FDC ☒	60,—
3482	10 und 10 Pfg. Berlin-Hilfe in postfrischen kpl. Bogen, einmal gefaltet.	101/02 **	150,—
3483	4-30 Pfg. Gedächtniskirche mit Ersttagssonderstempel auf adressiertem amtlichen FDC, Mi. 400.-	106/09FDC ☒	80,—
3485	20 Pfennig Postillion. Sauber auf Briefstück mit Ersttagsstempel. Geprüft Schlegel BPP. Mi.80,-	120b ☉	Gebot
3486	7 Pfg. Berliner Bauten mit Ersttagsstempel "BERLIN-CHARLOTTENBURG 10.8..54" auf illustriertem FDC, Mi. 400,-	121FDC ☒	80,—
3487FP	25 Pfennig Feldpostillion. Sauber rundgestempelt vom rechten Rand. Marke mit waagerechter Gummiriffelung. Bestens geprüft Schlegel BPP. Mi.350,-	131x ☉	70,—
3488FP	3 DM Kongresshalle auf illustriertem Blanco-FDC, Fotoattest Schlegel A. BPP	154FDC ☒	100,—
3490	20 Pfg mittelbraunrot bis lebhaftbräunlichkarmin auf Einlieferungsschein C 62 ab Berlin 23.11.62 für ein Doppel	204 ☒	50,—
3491	20 Pfg dunkelbräunlichrot/lilaschwarz auf Einlieferungsschein C 62 für ein Doppel	221 ☒	50,—
3492	5 Pfg lebhaftgelblichrot als Mischfrankatur auf Einlieferungsschein C 62 ab Wuppertal 5.3.74 für eine Nachnahme	402A ☒	50,—
3493	10 Pfg schwärzlichgraublau, senkrechter Viererstreifen auf Einlieferungsschein ab Berlin 30.6.62 für Nachnahme	532 ☒	50,—

EINZELLOSE

## Online-Live-Bieten

<https://reinhardfischerauktionen.de/de/auktionen/informationen/live-bidding/>



## Berlin Ganzsachen

3496P	10 Pfg. Philharmonie, GA-Karte mit Zudruck, Fotobefund Schlegel BPP: "echt und einwandfrei, Ersttag, Sonderstempel, nachträglich beschriftet", Mi. 1.300.-	P23II GA	130,—
-------	--	----------	-------

## Berlin Markenheftchen

3497	Dürer 1962, Hbl.-Rand nicht durchgezähnt, Deckelfarbe lebhaftocker, RLV I, tadellos postfrisch, Mi. 850.-	MH3bRLVI **	160,—
3498	Dürer 1962, Hbl.-Rand teildurchgezähnt, Deckelfarbe lebhaftocker, RLV V, tadellos postfrisch, Mi. 1.350.-	MH3bCRLV **	320,—
3499	Dürer 1962, Hbl.-Rand durchgezähnt, Deckelfarbe lebhaftocker, RLV III, tadellos postfrisch, Mi. 700.-	MH3cluRLVIII **	160,—
3500	Dürer 1962, Hbl.-Rand durchgezähnt, Deckelfarbe chromgelb, RLV III, tadellos postfrisch, Mi. 260.-	MH3dRLVIII **	55,—
3501	Brandenburger Tor 1966, RLV III, tadellos postfrisch, Mi. 250.-	MH5dRLVIII **	55,—
3502	Brandenburger Tor 1970, Reklamen c, postfrisch, Druckspur im Deckel (herstellungsbedingt ??), Mi. 1.000.-	MH6c **	200,—
3503	Brandenburger Tor 1970, Reklamen a, Plattenfehler III auf 30 Pfg, tadellos postfrisch, Mi. 350.-	MH7a,3 **	70,—
3504	Unfallverhütung 1972, Reklamen c, tadellos postfrisch, Mi. 650.-	MH8c **	160,—
3505	Burgen und Schlösser 1980, Reklame d, mit Zählbalken, tadellos postfrisch, Mi. 600.-	MH11ddmZ **	120,—

## Berlin Zusammendrucke

3506	1952, Berliner Bauten, Komplette Garnitur aller verschiedenen Zusammendrucke, tadellos postfrisch, im Anschluss noch alle bis 1969 verausgabten Zusammendrucke, ebenso tadellos postfrisch, enormer Katalogwert.	W17/SKZ4u.a. **	1300,—
3507	Berliner Bauten 1949, 10 Pfg + R1b + 10 Pfg, waagerechter Zusammendruck, tadellos postfrisch, Mi. 580.-	W12 **	120,—
3508	Berliner Bauten 1952, R2 + 20 Pfg, waagerechter Zusammendruck, tadellos postfrisch, Mi. 200.-	W19 **	50,—
3510	Berliner Bauten 1952, R2 + 20 Pfg + R2, waagerechter Zusammendruck, tadellos postfrisch, Mi. 320.-	W20 **	80,—
3511	Berliner Bauten 1952, R5 + 4 Pfg, waagerechter Zusammendruck, tadellos postfrisch, Mi. 200.-	W31 **	50,—
3512	Berliner Bauten 1952, R6 + 1 Pfg, waagerechter Zusammendruck, tadellos postfrisch, Mi. 200.-	W35 **	50,—
3513	Berliner Bauten 1952, 1 Pfg + R6 + 1 Pfg, waagerechter Zusammendruck, tadellos postfrisch, Mi. 320.-	W36 **	80,—
3514	Berliner Bauten 1952, 20 Pfg + Z + R5 + 4 Pfg, senkrechter Zusammendruck, tadellos postfrisch, Mi. 190.-	SZ5 **	50,—
3515	Berliner Bauten 1952, 20 Pfg + Z + R3 + 10 Pfg, senkrechter Kehrdruckzusammendruck, tadellos postfrisch, Mi. 200.-	SKZ3 **	50,—
3516	Berliner Bauten 1952, 20 Pfg + Z + R3 + 10 Pfg, senkrechter Kehrdruckzusammendruck vom Bogenrand, tadellos postfrisch, Mi. 230.-	SKZ3Rand **	50,—
3517	Berliner Bauten 1952, 10 Pfg + Z + R2 + 20 Pfg, senkrechter Kehrdruckzusammendruck, tadellos postfrisch, Mi. 200.-	SKZ4 **	50,—

## FRANZÖSISCHE ZONE

3518	1 Pfennig - 30 Pfennig "Freimarken", Abart "ungezähnt", 10 Werte - einheitlich vom Eckrand oben rechts, 30 Pfennig herstellungsbedingter Papierbug, tadellos postfrisch, Mi. 200.-	1/10SU **	50,—
3519	1 Pfg schwarz/hellgelb/dunkelsmaragdgrün, gestempeltes unteres rechtes Eckrandstück mit Druckdatum 26.12.45	1aw ☉	60,—
3520	1 Pfg schwarz/hellgelb/dunkelsmaragdgrün, gestempelter unterer rechter Eckrand-Viererblock mit Druckdatum 31.1.46	1ax ☉	60,—
3521	1 Pfg schwarz/hellgelb/dunkelsmaragdgrün, gestempeltes unteres rechtes Eckrandstück mit Druckdatum 11.3.46	1ax ☉	60,—
3522	1 Pfg schwarz/hellbraungelb/dunkelsmaragdgrün, gestempelter unterer rechter Eckrand-Viererblock mit Druckdatum 16.8.46	1bx ☉	60,—
3523	1 Pfg schwarz/hellbraungelb/dunkelsmaragdgrün, gestempeltes unteres rechtes Eckrandstück mit Druckdatum 21.8.46	1bz ☉	60,—
3524	3 Pfg /dunkellilrot/schwarz/orangegelb, tadellos gestempeltes unteres rechtes Eckrandstück mit Druckdatum 18.12.45	2bw ☉	85,—
3525FP	3 Pfg dunkellilrot/schwarz/orangegelb, tadellos gestempeltes unteres rechtes Eckrandstück mit Druckdatum -7.8.46, Befund Wehner BPP	2bx ☉	100,—
3526	5 Pfg braun/gelborange/schwarz, tadellos gestempelter unterer rechter Eckrand-Viererblock mit Druckdatum 18.1.46	3aw ☉	60,—
3527	5 Pfg braun/gelborange/schwarz, tadellos gestempelter unterer rechter Eckrand-Viererblock mit Druckdatum 20.3.46	3aw ☉	60,—
3528FP	5 Pfg braun/dunkelgelborange/schwarz, tadellos gestempelter unterer rechter Eckrand-Achterblock mit Druckdatum 10.9.46, Fotoattest Wehner BPP	3bz ☉	350,—
3529	5 Pfg braun/dunkelgelborange/schwarz, tadellos gestempeltes unteres rechtes Eckrandstück mit Druckdatum -2.9.46	3bz ☉	85,—
3530	8 Pfg dunkelbraun/gelborange/rot, tadellos gestempelter unterer rechter Eckrand-Viererblock mit Druckdatum 25.2.46	4ax ☉	60,—
3531	8 Pfg dunkelbraun/dunkelgelborange/rot, tadellos gestempeltes unteres rechtes Eckrandstück mit Druckdatum 25.7.46	4bw ☉	60,—
3532FP	8 Pfg dunkelbraun/dunkelgelborange/rot, tadellos gestempeltes unteres rechtes Eckrandstück mit Druckdatum 10.8.46, Befund Wehner BPP	4bx ☉	100,—
3533FP	10 Pfg braun/hellbraungelb/dunkelgrün, tadellos gestempeltes unteres rechtes Eckrandstück mit Druckdatum 24.11.45, Befund Wehner BPP	5y ☉	120,—
3534	10 Pfg braun/hellbraungelb/dunkelgrün, tadellos postfrisches Zwischenstegpaar mit Maschinen-Nr. 15, Befund Andreas Wehner BPP, Mi. 200.-	5yZW **	50,—
3535	10 Pfg braun/hellbraungelb/dunkelgrün, waagerechtes Zwischenstegpaar auf Briefstück mit Aufgabestempel Ravensburg a vom 11.4.46, Befund Wehner BPP, Signatur Straub BPP, Mi. 300.-	5yZW ☒	75,—
3536	12 Pfennig orangero/schwarz/dunkelgelborange, Papier w, vollständiger Schalterbogen mit 100 Werten, Bogennummer 79244, Druckdatum -9.5.46, tadellos postfrisch	6aw **	60,—
3537FP	12 Pfg orangero/schwarz/dunkelgelborange, tadellos gestempeltes Eckrandstück vom unteren rechten Bogenrand mit Druckdatum -7.3.46, Fotoattest Wehner BPP	6aw ☉	350,—
3538	12 Pfennig "Freimarke", orangero/schwarz/dunkelgelborange, Papier w, vollständiger Schalterbogen mit 100 Werten, Bogennummer 80680, Druckdatum -9.5.46, tadellos postfrisch	6awBogen **	60,—
3539	12 Pfg orangero/schwarz/dunkelgelborange, tadellos gestempelter Viererblock vom unteren rechten Bogenrand mit Druckdatum 25.2.46	6ax ☉	75,—
3540	12 Pfg orangero/schwarz/dunkelgelborange, tadellos gestempeltes waagerechtes Paar vom unteren rechten Bogenrand mit Druckdatum 13.2.46	6ax ☉	75,—
3541	12 Pfg orangero/schwarz/dunkelgelblichorange, tadellos gestempeltes senkrechtes Paar vom unteren rechten Bogenrand mit Druckdatum 20.9.46	6bz ☉	75,—
3542FP	12 Pfg orangero/schwarz/dunkelgelblichorange, tadellos gestempeltes unteres rechtes Eckrandstück mit Druckdatum 25.9.46	6bz ☉	120,—
3543	12 Pfg orangero/schwarz/dunkelgelborange, tadellos postfrisches waagerechtes Zwischenstegpaar mit Maschinen-Nr. 15, Befund Wehner BPP, Mi. 135.-	6bxZW **	50,—
3544	12 Pfg orangero/schwarz/dunkelgelborange, tadellos postfrisches waagerechtes Zwischenstegpaar mit Maschinen-Nr. 15, gepr. Straub BPP, Mi. 135.-	6bxZW **	40,—
3545	15 Pfg schwarz/lebhaf- bis dunkelvioletlultramarin/zinnober, tadellos gestempeltes unteres rechtes Eckrandstück mit Druckdatum -2.3.46	7ax ☉	60,—
3546	15 Pfg schwarz/violetlultramarin/zinnober, tadellos gestempeltes unteres rechtes Eckrandstück mit Druckdatum 14.12.45	7bw ☉	60,—
3547	15 Pfennig schwarz/violetlultramarin/zinnober, Papier x, vollständiger Schalterbogen mit 100 Werten, Bogennummer 71279, Druckdatum 29.8.46, tadellos postfrisch	7bx **	50,—
3548	20 Pfg lebhaftrot/dunkelgelborange/schwarz, tadellos gestempelter Viererblock vom unteren rechten Bogenrand mit Druckdatum 28.2.46	8ax ☉	60,—



## Französische Zone - Baden

3549	20 Pfennig lebhaftrot/dunkelgelblichorange/schwarz, Papier w, vollständiger Schalterbogen mit 100 Werten, Bogennummer 20528, Druckdatum -3.12.45, tadellos postfrisch.	8bw **	50,—
3550FP	20 Pfg lebhaftrot/dunkelgelblichorange/schwarz, tadellos gestempeltes unteres rechtes Eckrandstück mit Druckdatum -3.12.45, Befund Wehner BPP	8bw ☉	150,—
3551	20 Pfg lebhaftrot/dunkelgelblichorange/schwarz, tadellos gestempeltes unteres rechtes Eckrandstück mit Druckdatum 11.9.46	8bz ☉	75,—
3552	20 Pfg lebhaftrot/dunkelgelblichorange/schwarz, tadellos postfrisches waagerechtes Zwischenstegpaar, Befund Staub BPP, Mi. 400.-	8bxZW **	80,—
3553	24 Pfg schwarz/lilaultramarin/orangerot, tadellos gestempeltes unteres rechtes Eckrandstück mit Druckdatum 27.12.45	9aw ☉	75,—
3554	24 Pfennig schwarz/lilaultramarin/orangerot, Papier y, vollständiger Schalterbogen mit 100 Werten, Bogennummer 18077, Druckdatum 15.5.46, tadellos postfrisch	9ay **	40,—
3555	24 Pfg schwarz/lilaultramarin/orangerot, tadellos gestempeltes unteres rechtes Eckrandstück mit Druckdatum -7.5.46	9ay ☉	75,—
3556FP	24 Pfg schwarz/mittellilaultramarin/zinnober, tadellos gestempeltes unteres rechtes Eckrandstück mit Druckdatum 10.7.46	9bw ☉	100,—
3557	24 Pfg + 24 Pfg schwarz/mittellilaultramarin/zinnober, tadellos postfrisch, signiert Schlegel BPP, Mi. 300.-	9bx **	50,—
3558	24 Pfg schwarz/mittellilaultramarin/zinnober, tadellos postfrisch, signiert Straub BPP, Mi. 150.-	9bx **	50,—
3559	24 Pfennig schwarz/dunkellilaultramarin/orangerot, Papier z, vollständiger Schalterbogen mit 100 Werten, Bogennummer 44046, Druckdatum -9.9.46, tadellos postfrisch.	9dz **	50,—
3560FP	24 Pfg schwarz/dunkellilaultramarin/orangerot, tadellos gestempeltes unteres rechtes Eckrandstück mit Druckdatum 10.9.46, Befund Wehner BPP	9dz ☉	150,—
3561FP	24 Pfg schwarz/mittellilaultramarin/zinnober, tadellos postfrisches Zwischenstegpaar, Fotoattest Wehner BPP, Mi. 500.-	9bxZW **	150,—
3562FP	24 Pfg schwarz/mittellilaultramarin/zinnober, tadellos postfrisches Zwischenstegpaar, signiert Schlegel BPP, Mi. 500.-	9bxZW **	150,—
3563FP	24 Pfg schwarz/mittellilaultramarin/zinnober, tadellos postfrisches Zwischenstegpaar, signiert Straub BPP, Mi. 500.-	9bxZW **	120,—
3564	24 Pfg schwarz/mittellilaultramarin/zinnober, ungebrauchtes Zwischenstegpaar, der Zwischensteg wurde entfaltet, Attest Straub BPP	9bxZW **	75,—
3565	30 Pfg schwarz/dunkelgelborange/orangerot, tadellos gestempeltes unteres rechtes Eckrandstück mit Druckdatum 28.1.46	10ax ☉	60,—
3566	30 Pfg schwarz/dunkelgelborange/orangerot, tadellos gestempeltes unteres rechtes Eckrandstück mit Druckdatum -6.5.46	10az ☉	60,—
3567FP	30 Pfg schwarz/gelborange/rot bis dunkelorange, tadellos gestempeltes unteres rechtes Eckrandstück mit Druckdatum 10.9.46, Befund Wehner BPP	10bzz ☉	100,—
3568FP	1 Mark "Freimarke", ungezählter Vorlagendruck, senkrecht Paar, tadellos postfrisch, Mi. 650.-	11SU(2) **	200,—
3569FP	2 Mark "Freimarke", ungezählter Vorlagendruck, senkrecht Paar, tadellos postfrisch, Mi. 650.-	12SU(2) **	200,—
3570FP	5 Mark "Freimarke", ungezählter Vorlagendruck, senkrecht Paar, tadellos ungebraucht ohne Gummierung vom Eckrand oben rechts, Mi. 650.- für **	13SU(2) (*)	90,—

## Französische Zone - Baden

3571	8 Pfg bis 20 Pfg Ganzsachenkarten, alle sechs verausgabten in tadelloser, ungebrauchter Erhaltung, Mi. 320.-	P1/P6 ☒	100,—
3572	<b>2 Pfennig bis 90 Pfennig "Freimarken: Persönlichkeiten und Ansichten aus Baden (III)", alle 10 Werte als Ministerblocks, in tadelloser Erhaltung, sehr selten angeboten, Mi. 1.000.- (Komplettfotos siehe Onlinekatalog)</b>	<b>28/37M (*)</b>	<b>500,—</b>
3573	10 - 40 Pfg. Rotes Kreuz, gestempelt "FREIBURG (BREISGAU) 28.2.49" auf Briefstücken, Fotobefund Schlegel D. BPP, Mi. 400.-	42/45A △	80,—
3574FP	10 Pfennig bis 40 Pfennig "Deutsches Rotes Kreuz", geschnitten, kompletter Satz der vier Einzelwerte aus der Blockausgabe, klar gestempelt "Erzingen a 14.3.49-10" auf Briefstücken, gepr. Schlegel BPP, Mi. 720.-	42/45B △	200,—
3575P	Blockausgabe "Deutsches Rotes Kreuz", Type I, entwertet "Freiburg (Breisgau) s 25.4.49", tadellose Erhaltung, gepr. Schlegel BPP und Fotoattest H.-D. Schlegel BPP: "Die Qualität ist einwandfrei.", Mi. 1.500.-	Bl.2l ☉	350,—
3578	30 Pfg. Konstanz I, postfrischer kpl. Bogen, kleine Randunebenheiten	46l **	300,—

## Französische Zone - Rheinland-Pfalz

3580FP	2 Pfennig bis 90 Pfennig "Freimarkenausgabe (III)", kompletter Satz mit 10 Werten, zentrisch gestempelt "WORMS I 3.12.49" auf Luxusbriefstücken, 8 Pfg gepr. Schlegel BPP, Mi. 550.- für höchste Ansprüche!	32/41 △	200,—
3581FP	<b>2 Pfennig bis 90 Pfennig "Freimarkenausgabe (III)", 10 Werte als Ministerblocks, tadellose Erhaltung, sehr geringe Auflage, Mi. 1.000.- (unterbewertet)</b>	<b>32/41M (*)</b>	<b>500,—</b>
3582	10 Pfennig bis 40 Pfennig "Rotes Kreuz" auf überfrankiertem Luftpostbrief von "Ludwigshafen (Rhein) 4 a 12.4.49-12" in die USA, Beförderungsspuren, Fotobefund H.-G. Schlegel BPP, Mi. Jose 440.-	42/45 ☒	80,—
3583	10-40 Pfg. Rotes Kreuz auf Luftpostbrief von "BAD KREUZNACH 13.4.49" nach London, violetter Luftpostleitstempel auf 2 Marken übergehend.	42/45 ☒	80,—

## Französische Zone - Rheinland-Pfalz Ganzsachen

3584	8 Pfg bis 20 Pfg Ganzsachenkarten, alle sechs verausgabten in tadelloser, ungebrauchter Erhaltung, Mi. 470.-	P1/P6 ☒	150,—
------	--	---------	-------

## Französische Zone - Württemberg

3585	8 Pfg bis 20 Pfg Ganzsachenkarten, alle sechs verausgabten in tadelloser Erhaltung, je blankogestempelt "Ebingen", selten, Mi. 490.- für ungebraucht!	P1/P6 ☒	250,—
3586	2 Pfg Schiller, drei Eckrandstücke je mit Druckdatum "20.5.1948" auf Fernbrief von Reutlingen 20.11.48 nach München, seltene und dekorative Mehrfachfrankatur!	14 ☒	60,—
3588FP	20 Pfennig und 30 Pfennig "75 Jahre Weltpostverein", Ministerdruck, volles Originalformat, Mi. 350.-	51M (*)	100,—

## Bizone Ganzsachen

3589	10 Pf. Holstentor Postkarte vorder- und rückseitig bedruckt, tadellos postfrisch, Mi. unbekannt, vielleicht Unikat	P2IDD **	250,—
3592	20 Pf Holstentor Postkarte mit Antwort mit Abart "senkrechter Teilstrich des Frageteils unten unterbrochen" tadellos postfrisch.	P5Abart **	50,—
3593	5 Pfg. Ziffer, GA-Karte gest. BERLIN-SCHÖNEBERG 13.2.46, Fotobefund Schlegel BPP: "echt und einwandfrei, Februarverwendung in Berlin, tatsächliche Beförderung wird nicht bestätigt", Mi. 1.100.- (alter Ausruf 150)	P950 GA	120,—
3594	30 Pfg. Arbeiter, Antwort-Doppelkarte, tarifgerecht bedarfsverwendet von DARMSTADT-EBERSTADT 18.6.49 nach Frankreich, Kurzbefund Schlegel BPP: "echt und einwandfrei", Mi. 250.-	P964 GA	45,—

## Bizone

3595FP	3 Pfg., Papier x, waagerechts Paar vom Oberrand mit Plattennummer "45865", gestempelt, tadellos, Fotobefund Hettler BPP, Mi. 600.-	1xPl.-Nr. ☉	120,—
3596	4 Pfg. AM-Post, portorichtige Einzelfr. der 2. Gewichtsstufe auf Streifenband von "LANDSHUT 31.1.46" nach Oberstdorf, Kurzbefund Wehner BPP: "echt und einwandfrei"	2z ☒	40,—
3598	4 Pfg. AM-Post, 21 Stück in Einheiten vorder- und rückseitig als reine portorichtige MeF auf Brief, dabei Unterrandpaar mit Pl.Nr., von MAINZ 27.46 nach Freising, Mi. 900.- (alter Ausruf 250)	2z(21) ☒	200,—
3599	5 Pfg. Papier y (3er-Streifen) und 8 Pfg. Papier x (3er-Streifen) auf zensierten Orts-R-Brief von "MÜNCHEN 16.7.45" erster Tag von AM-Post-Marken in München, um 1 Pfg. überfrankiert, da nur diese 2 Wertstufen vorlagen, Fotobefund Schlegel A. BPP	3y,5x ☒	200,—
3600P	2 Pfg Notopfer, Type Z, mit Gummituchfehler A104 auf Brief mit senkrechtem 4er-Streifen 10 Pfg Bauten enge gezähnt von "NÜRNBERG 2 02.1.50" (FehlEinstellung) nach Herzogenaurach, tadellos, die obere Marke der Frankatur rechts oben Eckfehler, sehr seltener Gummituchfehler, Fotobefund Harlos BPP (2018) "echt...einwandfrei"	6Z/A104 ☒	130,—
3601FP	3 Pfg. gez. L 14 1/4:14 1/2, postfrisch vom Oberrand mit Plattennummer "6 C", Fotobefund Hettler BPP (für 4er-Block), Mi. 1200.-	10BPl.-Nr. **	250,—
3602FP	6 Pfg., Papier z, gezähnt 14 1/4:14 3/4, gestempelt, tadellos, Fotoattest Wehner BPP, Mi. 600.-	13Cz ☉	120,—



3603P	6 Pfg. AM-Post Englischer Druck, gez. 14 3/4 : 14 1/4, Oberrandstück mit Plattennummer ID, gest. SALZHAUSEN, Fotoattest Wehner BPP: "echt, rechts etwas unregelmäßig gezähnt und kl. Einriss (im Bogenrand)", Mi. 800,-	13FyPl. ☉	100,—
3604FP	6 Pfg. gezähnt L 14 3/4:14 1/2, postfrisch vom Oberrand mit Plattennummer "1 A", Fotoattest Wehner BPP (für Paar), Mi. 1300,-	13GyPl.-Nr. **	250,—
3605	12 Pfg AM-Post, zwei Einzelfrankaturen (versch. Zahnungen) je mit Notstempel "LAMMENDORF" (Typ a laut Handbuch)	15 ☒	50,—
3607FP	3 Pfg. blauviolett, gez. L 11 1/2, postfrisch vom linken Seitenrand, tadellos, Fotoattest Schlegel A. BPP, Mi. 500,-	17bDz **	100,—
3608FP	6 Pfg. gez. L 11 auf sogenanntem Etikettenpapier, postfrisch, tadellos, Fotoattest Hettler BPP, Mi. 450,-	20Axa **	80,—
<b>3609FP</b>	<b>10 Pfg. gezähnt L 11 1/2, gestempelt "HAMELN...3.46", unten rechts vier kurze Zähne und leichte Papierschürfung, eine der seltensten AM-Post Marken, Fotoattest Hettler BPP, Mi. 3500,-</b>	<b>22D ☉</b>	<b>500,—</b>
3610P	10 Pfg. gez. L 11 1/2, postfrischer 4er-Block vom Bogenunterrand, postfrisch, tadellos, Fotoattest Wehner BPP, Mi. 1.800,-	22Dz **	350,—
3611FP	12 Pfg. gezähnt 11 1/2:11, postfrischer 4er-Block vom Bogenunterrand, senkr. vorgefaltet, Fotobefund Schlegel A. BPP (für 6er-Block) Mi. 600,-	23Cz **	100,—
3612P	25 Pfg. gez. 11, (2) auf portogerechtem Kriegsgefangenenbrief von "ALTENA 11.3.46" nach England, sehr seltene, nur von 1 - 11.3.46 gültige Poststufe, Gebrauchs- und Altersspuren, Fotobefund Hettler VP	28A ☒	200,—
3613	25 Pfg. gez. 11:11 1/2 auf portogerechtem Kriegsgefangenenbrief von "WUPPERTAL-RONSDORF 25.2.46" nach Frankreich, Gebrauchs- und Altersspuren, Fotobefund Hettler VP	28B ☒	100,—
3614	30 Pfg. AM-Post, sehr seltene Einzelfrankatur auf Kriegsgefangenenpostkarte, laut Fotoattest Wehner kann trotz Poststempel HUSUM 13.3.46 davon ausgegangen werden, dass die Sendung am 11.3.46 noch portopflichtig in Ülversvüll (Poststelle II) aufgegeben wurde. Außer einem kleinem Papierausschnitt und geringen Beförderungsspuren in einwandfreier Erhaltung, Mi. 1.000,- (alter Ausruf 250)	29cAz ☒	200,—
3615	30 Pfg AM-Post, Abart "oben ungezähnt" mit etwas verkürztem Oberrand, postfrisch Pracht, gepr. Hettler BPP, Mi. 300,-	29cAzUo **	50,—
3617FP	40 Pfg. rotilla, gezähnt L 11, gestempelt "BREMEN 2.4.46", Bedarfsstück mit Zahnverkürzungen, sehr seltene Marke, Fotobefund Hettler BPP, Mi. 2500,-	30dA ☉	400,—
3618FP	40 Pfg. rotilla, gezähnt L 11, postfrisch, tadellos, Fotoattest Wehner BPP, Mi. 550,-	30dA **	120,—
3619	42 Pfg., gez. 11, senkrecht Paar aus der rechten oberen Bogenecke, ohne Bogenzahlnummer, auf portogerechten R-Brief von "SOEST 28.5.46" nach Dresden, mit Ankunftsstempel, leichte Gebrauchsspuren, Fotobefund Hettler BPP	31AoN ☒	150,—
3620FP	50 Pfg. schwarzgrün, gezähnt L 11 1/2:11, gestempelt, senkrechte Zahnung mit Verkürzungen, Fotobefund Hettler BPP, Mi. 1600,-	32aC ☉	250,—
3621FP	60 Pfg. karminbraun, gezähnt L 11 1/2, vom linken Bogenrand, gestempelt "HANNOVER-KIRCHENRODE 7.1.46" auf Briefstück, Zahnung ungleichmäßig, Fotobefund Hettler BPP, Mi. 1500,-	33aD △	300,—
3622FP	60 Pfg. karminbraun, gezähnt L 11 1/2 aus der rechten oberen Bogenecke mit roter vierstelliger Bogenzahlnummer "5967", postfrisch, am rechten Rand gestoßen und geknittert, waagerechte Perforation in Rand eingerissen, Fotoattest Wehner BPP (für 4er-Block), Mi. 3000,-	33aDV4 **	400,—
3623	80 Pfg AM-Post, deutscher Druck, gezähnt L11, auf überfrankiertem R-Brief von Bonn 25.10.45 nach Bad Godesberg mit rückseitigem Ank.-Stempel 26.10.45, abgesehen von einem Gelbfleck auf dem Umschlag tadellos, gepr. Schlegel BPP	34aAz ☒	115,—
3624FP	80 Pfg. schwarzviolettultramarin, gezähnt L 11, gestempelt, Zahnung mit Verkürzungen, Fotobefund Hettler BPP, Mi. 500,-	34aA ☉	70,—
<b>3625FP</b>	<b>80 Pfg. schwarzviolettultramarin, gezähnt L 11:11 1/2, aus der rechten oberen Bogenecke mit roter Bogenzahlnummer "7535", postfrisch, rückseitig leichter diagonal Bug, Fotoattest Wehner BPP, Mi. 3200,-</b>	<b>34aBc4 **</b>	<b>500,—</b>
<b>3626FP</b>	<b>80 Pfg. schwarzviolettultramarin, gezähnt L 11:11 1/2, gestempelt "SIEGEN 9.9.46", tadellos, Fotoattest Wehner BPP, Mi. 2500,-</b>	<b>34aBz ☉</b>	<b>500,—</b>
3627P	1 RM. AM-Post zusammen mit 1 und 3 Pfg AM-Post, je zwei Stück, auf portogerechtem R-Brief von "HANNOVER 6.4.46" nach Alfeld mit Ankunftsstempel, gut gezähnt, in der Zahnung minimal bestoßen, seltener Bedarfsbeleg, gepr. Schlegel BPP, Mi. 750,-	35u.a. ☒	140,—
3628	2 Pfennig Arbeiter mit Abart "Band- und Netzaufdruck gemeinsam auf einer Marke", tadellos postfrisch, gepr. Schlegel BPP, Mi. 90,-	36I/IDD **	25,—
3629FP	2 Pfennig Arbeiter, Bandaufdruck, Abart "Aufdruck doppelt, einmal diagonal", waagerechtes Paar, tadellos postfrisch, gepr. Schlegel BPP, Mi. 360,-	36IDDF(2) **	100,—
3630	2 Pfennig Arbeiter, Netzaufdruck, Abart "Aufdruck vorder- und rückseitig", tadellos postfrisch, gepr. Schlegel BPP, Mi. 100,-	36IIDD **	25,—
3631	2 Pfennig Arbeiter, Bandaufdruck, Abart "doppelter Aufdruck, davon einer kopfstehend", tadellos postfrisch, gepr. Schlegel BPP, Mi. 75,-	36IIDK **	Gebot
3632	2 Pfennig Arbeiter, Netzaufdruck, Abart "doppelter Aufdruck, kopfstehend", tadellos postfrisch, gepr. Schlegel BPP, Mi. 90,-	36IIKD **	25,—
3633	2 Pfennig Arbeiter, Bandaufdruck, Abart "Aufdruck senkrecht (Staat waagerecht)", tadellos postfrisch, gepr. Schlegel BPP, Mi. 90,-	36IIS **	25,—
3634	2 Pfennig Arbeiter, Bandaufdruck, Abart "Aufdruck senkrecht anstatt waagerecht", tadellos postfrisch, gepr. Schlegel BPP, Mi. 75,-	36IS **	Gebot
3635FP	6 Pfennig Arbeiter, Bandaufdruck, Abart "Aufdruck diagonal statt waagerecht", tadellos postfrisch, gepr. Schlegel BPP, Mi. 180,-	37ID **	50,—
3636FP	6 Pfennig Arbeiter, Bandaufdruck, Abart "doppelter Aufdruck, einer davon diagonal", Viererblock, tadellos ungebraucht, gepr. Schlegel BPP, Mi. für ** 720,-	37IDDF(4) *	100,—
3637	6 Pfennig Arbeiter, Bandaufdruck, Abart "doppelter Aufdruck, einer davon kopfstehend", tadellos postfrisch, gepr. Schlegel BPP, Mi. 80,-	37IDK **	Gebot
3638	6 Pfennig Arbeiter, Bandaufdruck, Abart "Aufdruck auf der Gummiseite", tadellos postfrisch, gepr. Schlegel BPP, Mi. 250,-	37IR **	60,—
3639FP	6 Pfennig "Arbeiter" mit Bandaufdruck, Abart "doppelter Aufdruck auf Gummiseite, einer davon senkrecht", tadellos postfrisch, Fotoattest Schlegel BPP: "Mängel sind nicht vorhanden.", Mi. -,-	37IRDS **	200,—
3640FP	6 Pfennig Arbeiter, Bandaufdruck, Abart "doppelter Aufdruck auf Gummiseite, einer davon senkrecht, der andere kopfstehend", tadellos postfrisch, Fotoattest Schlegel BPP: "Mängel sind nicht vorhanden.", Mi. -,-	37IRDSK **	200,—
3641FP	8 Pfennig Arbeiter, Bandaufdruck, Abart "Doppelaufdruck, einmal normal, einmal diagonal", tadellos postfrisch, gepr. Schlegel BPP (doppelte Signatur), Mi. 180,-	38IDDF **	50,—
3642FP	8 Pfennig Arbeiter, Bandaufdruck, Walzendruckoberrandstück, Abart "doppelter Aufdruck, einmal davon diagonal", tadellos postfrisch, gepr. Schlegel BPP, Mi. 180,-	38IDDFWOR **	80,—
3643	8 Pfennig Arbeiter, Bandaufdruck, Abart "Aufdruck diagonal statt waagerecht", tadellos postfrisch, gepr. Schlegel BPP, Mi. 140,-	38IDI **	30,—
3644	8 Pfennig Arbeiter, Bandaufdruck, Abart "Paar mit und ohne Aufdruck", tadellos postfrisch, gepr. Schlegel BPP, Mi. 90,-	38IF **	25,—
3645	8 Pfennig Arbeiter, Netzaufdruck, Abart "Doppelter Aufdruck, einmal normal, einmal kopfstehend", tadellos postfrisch, gepr. Schlegel BPP, Mi. 90,-	38IIDK **	25,—
3646	8 Pfennig Arbeiter, Netzaufdruck, Abart "doppelter Aufdruck, kopfstehend", tadellos postfrisch, gepr. Schlegel BPP, Mi. 90,-	38IIKD **	25,—
3647FP	8 Pfennig Arbeiter, Bandaufdruck, Abart "Aufdruck senkrecht und verschoben", waagerechtes Paar, tadellos postfrisch, gepr. Schlegel BPP, Mi. 180,-	38IV **	50,—
3648FP	8 Pfennig Arbeiter, Bandaufdruck, Abart "Doppelaufdruck, einmal normal, einmal diagonal", tadellos postfrisch, gepr. Schlegel BPP (doppelte Signatur), Mi. 180,-	39IDDF **	50,—
3649	10 Pfennig Arbeiter, Bandaufdruck, Abart "Aufdruck vorderseitig und rückseitig", tadellos postfrisch, gepr. Schlegel BPP, Mi. 80,-	39IDDI **	Gebot
3650	10 Pfennig Arbeiter, Netzaufdruck, Abart "Aufdruck diagonal Staat waagerecht", tadellos postfrisch, gepr. Schlegel BPP, Mi. 150,-	39IID **	40,—
3651	12 Pfennig Arbeiter mit Band- und Netzaufdruck zusammen auf einer Marke, tadellos postfrisch, gepr. Schlegel BPP, Mi. 100,-	40I/IDD **	25,—
3652FP	12 Pfennig Arbeiter, Bandaufdruck, Abart "Aufdruck diagonal (statt waagerecht)", tadellos postfrisch, gepr. Schlegel BPP, Mi. 150,-	40IDI **	40,—
3653	12 Pfennig Arbeiter, Netzaufdruck, Abart "doppelter Aufdruck, kopfstehend", tadellos postfrisch, gepr. Schlegel BPP, Mi. 90,-	40IIKD **	25,—
3654	12 Pfennig Arbeiter, Bandaufdruck, Abart "Aufdruck senkrecht (statt waagerecht)", tadellos postfrisch, gepr. Schlegel BPP, Mi. 80,-	40IS **	25,—
3655FP	15 Pfennig Arbeiter mit Abart "Band- und Netzaufdruck gemeinsam auf einer Marke", tadellos postfrisch, gepr. Schlegel BPP, Mi. 180,-	41I/IDD **	50,—
3656FP	15 Pfennig Arbeiter, Netzaufdruck, Abart "Doppelter Aufdruck, einmal normal, einmal kopfstehend", tadellos postfrisch, gepr. Schlegel BPP, Mi. 160,-	41IIDK **	50,—
3657	15 Pfennig Arbeiter, Netzaufdruck, Abart "doppelter Aufdruck, kopfstehend", tadellos postfrisch, gepr. Schlegel BPP, Mi. 90,-	41IIKD **	25,—
3658FP	15 Pfennig Arbeiter, Bandaufdruck, Abart "Aufdruck senkrecht (statt waagerecht)", tadellos postfrisch, gepr. Schlegel BPP, Mi. 140,-	41IS **	40,—
3659	16 Pfennig Arbeiter, Netzaufdruck, "Aufdruck senkrecht (statt waagerecht)", tadellos postfrisch, gepr. Schlegel BPP, Mi. 80,-	42IIS **	Gebot



## Bundesrepublik Deutschland

3660FP	20 Pfennig Arbeiter, Bandaufdruck, Abart "waagerechtes Paar mit und ohne Aufdruck, dieser senkrecht stehend", tadellos postfrisch, gepr. Schlegel BPP, Mi. 180.-	43IFS **	50,—
3661FP	24 Pfennig Arbeiter, Bandaufdruck, Abart "dreifacher Aufdruck", tadellos postfrisch, gepr. Schlegel BPP, Mi. 120.-	44IDDD **	30,—
3662	24 Pfennig Arbeiter, Bandaufdruck, Abart "Paar mit und ohne Aufdruck", tadellos postfrisch, gepr. Schlegel BPP, Mi. 80.-	44IF **	Gebot
3663P	24 Pfg. falscher Bandaufdruck zum Schaden der Post, gestempelt, Fälscher hatte die Marken in München-Pasing umgetauscht, als die Fälschung erkannt wurde, waren bereits einige Werte am Postschalter wieder ausgegeben. Fotoattest Schlegel BPP mit entsprechendem Amtsblattauszug, Mi. für ** 500.-	44IPFÄ ☉	250,—
3664FP	25 Pfennig "Arbeiter", Abart "Band und Netzaufdruck zusammen auf einer Marke", tadellos postfrisch, gepr. Schlegel BPP u. a., Mi. 300.-	45/IIID **	80,—
3665	25 Pfennig Arbeiter, Bandaufdruck, Abart "dreifacher Aufdruck", tadellos postfrisch, gepr. Schlegel BPP, Mi. 75.-	45IDDD **	Gebot
3667FP	25 Pfennig Arbeiter, Bandaufdruck, Abart "Aufdruck diagonal und kopfstehend", tadellos postfrisch, gepr. Schlegel BPP, Mi. -.-	45IDII **	120,—
3668	25 Pfennig Arbeiter, Netzaufdruck, Abart "Doppelter Aufdruck, einmal normal, einmal kopfstehend", tadellos postfrisch, gepr. Schlegel BPP, Mi. 110.-	45IIDK **	30,—
3669FP	30 Pfennig Arbeiter, Bandaufdruck, Abart "doppelter Aufdruck, einer davon diagonal", tadellos postfrisch, gepr. Schlegel BPP, Mi. 180.-	46IDDFI **	50,—
3670	30 Pfennig Arbeiter, Netzaufdruck, Abart "Doppelter Aufdruck, einmal normal, einmal kopfstehend", tadellos postfrisch, gepr. Schlegel BPP, Mi. 90.-	46IIDK **	25,—
3671	30 Pfennig Arbeiter, Netzaufdruck, Abart "doppelter Aufdruck, einmal davon kopfstehend", tadellos postfrisch, gepr. Schlegel BPP, Mi. 90.-	46IIDK **	25,—
3672	40 Pfennig Arbeiter, Netzaufdruck, Abart "Aufdruck vorderseitig und rückseitig - letzterer diagonal", tadellos postfrisch, gepr. Schlegel BPP, Mi. 250.-	47IIDF **	60,—
3673	40 Pfennig Arbeiter, Netzaufdruck, Abart "waagerechtes Paar mit und ohne Aufdruck, Aufdruck doppelt", tadellos postfrisch, gepr. Schlegel BPP, Mi. 100.-	47IIIFDD **	25,—
3674FP	40 Pfennig Arbeiter, Bandaufdruck, Abart "doppelter Aufdruck, kopfstehend", tadellos postfrisch, gepr. Schlegel BPP, Mi. 150.-	47IKD **	50,—
3675	50 Pfennig Arbeiter, Netzaufdruck, Abart "Doppelter Aufdruck, einmal normal, einmal kopfstehend", tadellos postfrisch, gepr. Schlegel BPP, Mi. 100.-	48IIDK **	25,—
3676FP	60 Pfennig Arbeiter, Bandaufdruck, Abart "Aufdruck doppelt, einmal kopfstehend", tadellos postfrisch, gepr. Schlegel BPP, Mi. 380.-	49IDK **	100,—
3677FP	60 Pfennig Arbeiter, Netzaufdruck, Abart "doppelter Aufdruck, kopfstehend", tadellos postfrisch, gepr. Schlegel BPP, Mi. 120.-	49IIDK **	40,—
3678FP	60 Pfennig "Arbeiter" mit Bandaufdruck, Abart "doppelter Aufdruck, einer davon kopfstehend", tadellos postfrisch, Fotoattest Schlegel BPP: "echt und einwandfrei", Mi. 380.-	49aIDK **	100,—
3679FP	60 Pfennig Arbeiter, Bandaufdruck, Abart "doppelter Aufdruck, einer davon senkrecht (statt waagerecht), tadellos postfrisch, gepr. Schlegel BPP, Mi. 220.-	A49IDS **	60,—
3680	80 Pfennig Arbeiter, Netzaufdruck, Abart "Aufdruck vorder- und rückseitig", tadellos postfrisch, gepr. Schlegel BPP, Mi. 130.-	50IIDDI **	30,—
3681	80 Pfennig Arbeiter, Netzaufdruck, Abart "Paar mit und ohne Aufdruck", tadellos postfrisch, gepr. Schlegel BPP, Mi. 90.-	50IIF **	25,—
3682FP	80 Pfennig Arbeiter, Netzaufdruck, Abart "doppelter Aufdruck, kopfstehend", tadellos postfrisch, gepr. Schlegel BPP, Mi. 180.-	50IIDK **	50,—
3683	80 Pfennig Arbeiter, Netzaufdruck, Abart "Aufdruck senkrecht, statt waagerecht", tadellos postfrisch, gepr. Schlegel BPP u. a., Mi. 75.-	50IIS **	Gebot
3684FP	84 Pfennig Arbeiter, Netzaufdruck, Abart "Doppelter Aufdruck, einmal normal, einmal kopfstehend", tadellos postfrisch, gepr. Schlegel BPP, Mi. 140.-	51IIDK **	40,—
3685	84 Pfennig Arbeiter, Netzaufdruck, Abart "Doppelaufdruck, kopfstehend", tadellos postfrisch, gepr. Schlegel BPP, Mi. 110.-	51IIDK **	30,—
<b>3686FP</b>	<b>2 Pfennig bis 84 Pfennig Ziffern mit Band- bzw. Netzaufdruck, Abart "kopfstehender Aufdruck, 34 Werte komplett, tadellos postfrisch, gepr. Schlegel BPP, Mi. 2.300.-</b>	<b>52/68/IIK **</b>	<b>600,—</b>
3687FP	2 - 84 Pfg. Ziffer mit doppeltem Netzaufdruck, postfrisch, geprüft Dr. Dub und Schlegel BPP, Fotoattest Schlegel D. BPP, Mi. 1600.-	52/68IIDD **	450,—
<b>3688FP</b>	<b>1 - 80 Pfg. Ziffer, je mit Bund und Netzaufdruck postfrisch kpl. geprüft Dr. Dub und Schlegel BPP, Fotoattest Schlegel BPP, Mi. 1800.-</b>	<b>I/IX II **</b>	<b>500,—</b>
3689P	1-80 Pfg. Ziffer, je mit Band und Netzaufdruck, postfrisch, u.a. geprüft Dr. Dub, Fotoattest Schlegel BPP	I/IX-I/II **	320,—
3690P	1 - 80 Pfg. Ziffer mit Netzaufdruck, postfrisch, u.a. geprüft Schlegel BPP, Fotoattest Schlegel D. BPP, Mi. 1.200.-	I/IX/II **	300,—
3691FP	1 -80 Pfg. Ziffer mit doppeltem Bandaufdruck, postfrisch, geprüft Dr. Dub und Schlegel BPP, Fotoattest Schlegel A. BPP, Mi. 1100.-	I/IXIDD **	300,—
<b>3692FP</b>	<b>Nicht ausgegeben: 1 Pfennig bis 80 Pfennig Ziffern mit Band- bzw. Netzaufdruck, Abart "doppelter Aufdruck", tadellos postfrisch, Fotoattest Schlegel BPP, Mi. 3.300.-</b>	<b>I/IX-I/IIID **</b>	<b>1000,—</b>
3693FP	Nicht ausgegeben: 5 Pfennig Ziffern mit Netzaufdruck, Abart "doppelter Aufdruck, kopfstehend", tadellos postfrisch, gepr. Schlegel BPP, Mi. 300.-	IV/IIKD **	100,—
3694FP	1 Reichsmark Ziffern mit Bandaufdruck, postfrisch, tadellose Erhaltung, geprüft Dr. Dub, Fotoattest Schlegel BPP, Mi. 1.200.-	AIX/I **	320,—
<b>3695FP</b>	<b>1 Mark Ziffern mit Netzaufdruck, Wasserzeichen 6Y, waagerechte Gummiriffelung, tadellos postfrisch, gepr. Dr. Dub und Schlegel BPP, sowie Fotoattest H.-G. Schlegel BPP, Mi. 3.800.-</b>	<b>AIX/IIY **</b>	<b>800,—</b>
3696FP	2 Pfg. - 1M. Bauten eng gezähnt, kpl. postfrisch, bis auf 30 Pfg. und 1M. alles Randstücke, Mi. 730.-	73/97eg **	150,—
3697	10, 25 und 90 Pfg Bauten (von letzterer Einzelstück und waagerechtes Paar), ungezähnt, tadellos postfrisch, vermutlich aus der Makulatur stammend, dekorativ, Mi. 800.- (ohne 10 Pfg.)	80U,87U,96U(3) **	60,—
3698	15 Pfg dunkelviolettgrau bis dunkelgrauviolett auf Einlieferungsschein C 62 für ein Paket nach Stockholm	82wg ☒	50,—
3699	15 Pfg dunkelviolettgrau bis dunkelgrauviolett auf Einlieferungsschein C 62 für zwei Pakete nach Berlin	82wg ☒	50,—
3700	25 Pfg orangerot bis dunkelzinnober, postfrisches ungezähntes senkrechtes Paar	87U **	50,—
3702	Hannover-Messe-Block, gest. LEICHLINGEN 7.1.50, Mi. 350.-	Bl.1a ☉	60,—

## Bundesrepublik Deutschland - Ganzsachen

3703P	20 Pfg. Heuss, Postkarte mit breitem Fluoreszenz-Beindruck, ungebraucht, selten, Mi. 1000,-	P44I ☒	280,—
-------	---	--------	-------

## Bundesrepublik Deutschland

3704	10 Pfg und 20 Pfg "Bundestag", je auf Blankumschlag mit Ersttagssonderstempel, Mi. 150.-	111/12 ☒	30,—
3705	10 Pfg und 20 Pfg "Eröffnung des ersten deutschen Bundestages, Bonn", kompletter Satz mit zwei Werten, tadellos postfrisch, Mi. 100.-	111/12 **	20,—
3706	10 Pfennig bis 30 Pfennig "100 Jahre deutsche Briefmarken", kompletter Satz als portogerechte Frankatur auf Einschreiben von "Hamburg nach Mühlheim an der Ruhr mit rückseitigem Ank.-Stempel, gepr. Schlegel BPP	113/15 ☒	50,—
3707	10 Pfg bis 30 Pfg "100 Jahre deutsche Briefmarken", kompletter Satz mit drei Werten, tadellos postfrisch, Mi. 100.-	113/15 **	20,—
3708FP	10 - 30 Pfg. 100. Jahre deutsche Briefmarken, dabei 30 Pfg. mit Plattenfehler I, mit Ersttagssonderstempel "FRANKFURT (MAIN) 30.X.49" auf adressierter Karte ohne Text, als Briefstück sign. Schlegel A. BPP	113,114,115I ☒	100,—
3710	30 Pfg "75 Jahre Weltpostverein (UPU)", tadellos postfrisch, Mi. 70.-	116 **	Gebot
3711P	30 Pfg. UPU mit Ersttagssstempel "NORTHEIM 9.10.49" auf Brief nach Einbach, Umschlag senkrecht gefaltet und Knitterspuren, Mi. 1400,-	116FDC ☒	200,—
3713	8 Pfg bis 30 Pfg "Helfer der Menschheit (I)", kompletter Satz mit vier Werten, tadellos postfrisch, Höchstwert gepr. Schlegel BPP, Mi. 110.-	117/20 **	20,—
3714	10 Pfg und 20 Pfg "200. Todestag von Johann Sebastian Bach", kompletter Satz mit zwei Werten, tadellos postfrisch, Mi. 110.-	121/22 **	20,—
3715FP	10 und 20 Pfg. Bach auf illustriertem Blanko-FDC, Fotoattest Schlegel A. BPP, Mi. 600.-	121/22FDC ☒	120,—
<b>3716FP</b>	<b>2 Pfennig bis 90 Pfennig "Posthorn", kompletter Satz auf Briefstücken, einheitlich klar gestempelt mit Sonderstempel "Brüggen (Niederrhein) 27.7.1953", in dieser Art sehr seltenes Ensemble für höchste Ansprüche!</b>	<b>123/38 △</b>	<b>500,—</b>
<b>3717FP</b>	<b>2 Pfennig bis 90 Pfennig "Posthorn", kompletter Satz einheitlich mit Oberrand, postfrisch, unsigniert, 80 Pfg mit Fotobefund Schlegel BPP.</b>	<b>123/38OR **</b>	<b>800,—</b>
3718FP	2-40 und 60 Pfg. Posthorn mit Ersttagssonderstempeln auf 2 blanko und 2 gelaufenen FDC, Mi. 1495,-	123/33,135FD C ☒	300,—



3719FP	6 Pfennig, 8 Pfennig, 15 Pfennig und 25 Pfennig Posthorn, Blanko-FDC mit Ersttagssonderstempel "(18) FRANKFURT (MAIN) 20. SEPT 1951", tadellose Erhaltung, Mi. 350.-	126u. a. ☒	100,—
<b>3720FP</b>	<b>10 Pfg. Posthorn, senkrecht Paar mit 4 Leerfeldern vom Rollenanfang auf Brief (Fensterumschlag) von "KELSTERBACH 19.10.53", das letzte Leerfeld ist etwas aufgetrennt, der Umschlag ist waagrecht geknickt, sehr seltener Beleg, Fotoattest Schlegel BPP.</b>	<b>128RE1 ☒</b>	<b>1000,—</b>
3721	15 Pfg dunkelbläulichviolett auf Einlieferungsschein C 62 für ein Paket	129 ☒	50,—
3722	30 Pfg Posthorn mit Ersttagssonderstempel auf Blankokarte, als Briefstück geprüft Schlegel D. BPP, Mi. 200.-	132FDC ☒	50,—
3723FP	40 Pfg und 60 Pfg Posthorn auf Luftpost-Ersttagsbrief mit Sonderstempel "Frankfurt am Main 20. Dez. 1951" adressiert nach Strasbourg (Frankreich), gute Gesamterhaltung, Mi. 850.-	133,135 ☒	200,—
<b>3724FP</b>	<b>50 Pfennig und 70 Pfennig Posthorn auf R-Luftpost-Ersttagsbrief von "Bad Reichenhall 11.3.52" nach New York (USA mit rückseitigem Ank.-Stempel vom 13.3, minimale Beförderungsspuren, äußerst seltener Ersttagsbrief in sehr guter Gesamterhaltung, Fotobefund H.-G. Schlegel BPP, Mi. 3.200.-</b>	<b>134,136 ☒</b>	<b>1000,—</b>
3725	60 Pfg Posthorn mit Ersttagssonderstempel auf portogerechten R-Brief von "FRANKFURT/MAIN 20.DEZ.1951" nach Berlin mit Ankunftsstempel, Mi. 500.-	135FDC ☒	150,—
3726	10 Pfennig und 20 Pfennig "Marienkirche" auf Blankoumschlag mit Sonderstempel "Lübeck 1.9.51", tadellos, gepr. Schlegel BPP	139/40 ☒	50,—
3727	10 Pfg und 20 Pfg "Helfer der Menschheit (II)", kompletter Satz mit vier Werten, tadellos postfrisch, gepr. Schlegel BPP, Mi. 220.-	139/40 **	40,—
<b>3729P</b>	<b>20 Pfg Marienkirche (2) in MiF mit 10 Pfg Marienkirche (4) rückseitig auf portogerechtem Eilboten-Brief von GELSENKIRCHEN BUER 1 15.2.52 nach Köln-Lindenthal mit Ank.-Stempel vom 15.2.52, übliche Bedarfsspuren sollten bei dieser Seltenheit nicht stören, Umschlag mit Öffnungsmangel, Fotoattest Schlegel BPP "Der Brief wurde über den Postweg befördert, portogerecht frankiert.", Seltenheit! - in dieser Form vermutlich Unikat!</b>	<b>139/40 ☒</b>	<b>500,—</b>
3730	10 Pfg und 20 Pfg "Nationale Briefmarkenausstellung (NBA), Wuppertal", kompletter Satz mit zwei Werten, tadellos postfrisch, Mi. 90.-	141/42 **	20,—
3732	4 Pfg bis 30 Pfg "Helfer der Menschheit (II)", kompletter Satz mit vier Werten, tadellos postfrisch, Höchstwert gepr. Schlegel BPP, Mi. 140.-	143/46 **	30,—
3733	30 Pfennig "Pestalozzi" auf Ballonpostkarte mit Entwertung "LORCH" und allen Bestätigungsstempeln vorderseitig, tadellose Erhaltung, gepr. Schlegel BPP	146 ☒	120,—
3734	30 Pfennig "Pestalozzi", portogerechte Einzelfrankatur auf Brief von Oberhofen nach Bern in der Schweiz, Mi. 200.-	146 ☒	40,—
3735	30 Pfg "50. Jahrestag der Verleihung des Nobelpreises an Wilhelm Röntgen", tadellos postfrisch, Mi. 80.-	147 **	Gebot
3736	30 Pfg. Röntgen mit Ersttagssonderstempel "REMSCHIED 10.12.52" auf Brief nach Lorsch, Umschlag senkr. Faltspur, Fotoattest Schlegel BPP, Mi. 500.-	147FDC ☒	70,—
3738	4 Pfg bis 30 Pfg "Helfer der Menschheit (III)", kompletter Satz mit vier Werten, tadellos postfrisch, Mi. 130.-	156/59 **	30,—
3740	4 Pfg bis 30 Pfg "Helfer der Menschheit (IV)", kompletter Satz mit vier Werten, tadellos postfrisch, Mi. 100.-	173/76 **	20,—
3741	2 Pfg bis 3 Mark "Bundespräsident Theodor Heuss (I), kompletter Satz mit 20 Werten, tadellos postfrisch, Mi. 300.-	177/96 **	60,—
<b>3742</b>	<b>2 Pfennig bis 3 Mark "Heuss I", kompletter Satz vom Eckrand, dabei u. a. 3 Mark Eckrand unten rechts mit Formnummer 2 (Fotobefund H.-D. Schlegel BPP: "einwandfrei"), unterschiedliche Eckrandpositionen, in überdurchschnittlicher gestempelter Erhaltung, so kaum einmal angeboten!</b>	<b>177/96ER ☉</b>	<b>600,—</b>
3743	2 Pfennig Heuss, Viererblock vom Bogenunterrand mit Druckerzeichen "Zi" und Teil-Hausauftragsnummer "15172 ....", tadellos postfrisch, sehr seltenes Druckerzeichen.	177DZ **	150,—
3744	2 Pfennig Heuss, zwei waagerechte Unterrandpaare mit Druckerzeichen "Kp" bzw. "Wk" und je Teil-Hausauftragsnummer "15.234 ...", tadellos postfrisch	177DZ(2) **	50,—
<b>3745P</b>	<b>2 Pfennig Heuss, tadellos postfrisches Bogenteil zu 21 Werten vom Eckrand unten rechts mit Druckerzeichen "Schö" neben Feld 80, welches zur Dokumentation also einen senkrechten Dreierstreifen unten rechts zwingend notwendig macht, als Einheit in Verbindung mit der zugehörigen Hausauftragsnummer "515.284 55 2" vermutlich Unikat.</b>	<b>177DZ,HAN **</b>	<b>1200,—</b>
3747FP	5 - 40 Pfg. Heuss lumogen auf 2 illustrierten Briefen von "DARMSTADT 3.3.61" nach Lorch, Fotobefund Schlegel A. BPP	179/260y ☒	100,—
3748	5 Pfg, 7 Pfg, 10 Pfg, 15 Pfg, 20 Pfg und 25 Pfg "Heuss", geriffelte Gummierung, alle sechs bekannten Werte von der Rolle mit schwarzer Zählnummer, tadellos postfrisch, Mi. 539,00 Euro	179/86xvR **	100,—
<b>3749</b>	<b>8 Pfennig Heuss mit Wz. YII im zusammenhängendem Heftchenblatt (ohne Bogenrand) mit 1 Pfg Ziffern (2), 5 Pfg Heuss (2), 10 Pfg Heuss (2) und 20 Pfg Heuss (3) sowie Zufrankatur 5 Pf Heuss (2) als tarifgerechte Frankatur auf Einschreiben-Auslandsbrief von "Berlin" nach Aarau / Schweiz, Fotobefund H.-D. Schlegel BPP: "einwandfrei"</b>	<b>182YII u.a. ☒</b>	<b>900,—</b>
3750	25 Pfg Heuss, waagerechtes Unterrand-Paar mit HAN 15381-54-1 in tadellos postfrischer Erhaltung, Mi. 130.-	186HAN **	50,—
3751	7 Pfennig bis 30 Pfennig "Helfer der Menschheit", kompletter Satz vom Eckrand oben rechts auf 2 Luftpostbriefen mit Entwertung "Hamburg Flughafen 1.4.55", tadellos, in dieser Form selten.	200/03 ☒	80,—
3752FP	5 Pfg. Lufthansa mit Plattenfehler "abgeschlagener Auslaufbogen der Wertziffer 5", postfrisch, Fotoattest Schlegel D. BPP, Mi. 450.-	2051 **	80,—
3753	1955, 40 Pfennig Nightingale. Marke aus der rechten unteren Bogenecke mit Formnummer "1". Einwandfrei postfrisch.	225 **	Gebot
3754FP	10 Pfg schwarzolivgrün auf Einlieferungsschein C 62, Empfänger "Versandstelle für Sammlermarken Sonderwünsche"	231 ☒	150,—
<b>3755FP</b>	<b>10 Pfg. Europa, Wasserzeichen seitenverkehrt, gestempelt, tadellos, Fotoattest Schlegel D. BPP, Mi. 4000,-</b>	<b>241Z ☉</b>	<b>800,—</b>
3756P	"Heuss" 40 Pf. auf fluoresz. Papier in abweichender Farbe "schwärzlichblau" und Handstempelaufdruck "Entwertet". Zu Versuchszwecken 1960 hergestellt. Aktuelles Fotoattest H:D: Schlegel BPP: "einwandfrei, in der für diese Ausgabe normalen Zähnung", Mi. 1.000.-	260yy **	200,—
3757	60 Pfg dunkelgelbbraun als Mischfrankatur auf Einlieferungsschein C 62 für ein Auslandspaket ab Wilhelmshaven 21.11.61 nach Toronto	262u.a. ☒	60,—
3758P	7 Pfennig, 10 Pfennig und 20 Pfennig Heuss (III) auf fluoreszierendem Papier mit Handstempelaufdruck "Entwertet", ab 1958 unternahm die Deutsche Bundespost im posttechnischen Zentralamt Versuche zur Automatisierung des Postverkehrs, diese Wertzeichen wurden hierzu mit Flour- und Phosphorsubstanzen versehen, auf die die Stempelmaschinen ansprachen, ein offizieller Verkauf erfolgte nicht, tadellos postfrisch, aktuelles Fotoattest H. D. Schlegel BPP: "einwandfrei, in der für diese Ausgabe normalen Zähnung", Mi. 1.500.-	302/04y **	300,—
3759	20 Pfg bedeutende Deutsche auf Einlieferungsschein C 62 ab Linnich 8.1.64 für ein Päckchen	352 ☒	50,—
3760	Blockausgabe "Nationalpark Vorpommersche Boddenlandschaft" mit versetzter Zähnung, Druckbild normal stehend, Originalmaße, tadellos postfrisch	Bl.36Abart **	80,—
3761FP	Blockausgabe "1. Todestag von Konrad Adenauer", postfrischer Block 4 mit leichtem Rückseitendruck der MiNr. 557	Bl.4 **	200,—
3762	20 Pfg orangefarbt auf Einlieferungsschein ab Eichenau 26.8.72 nach CSSR für ein Päckchen	848 ☒	50,—
3763	20 Pfg Industrie und Technik, waagerechter Viererstreifen, die beiden mittleren Marken mit "porösem Farbauftrag / ausgewaschener Druck", tadellos postfrisch	848Abart **	50,—
3764	60 Pfg dunkelrosakarmin auf Einlieferungsschein C 62 ab Bahnpost Hannover-Wolfsburg für eine Nachnahme	1028 ☒	40,—
3765	60 Pfg dunkelrosakarmin auf Einlieferungsschein C 62 ab Wülfrath 12.8.91 für einen Nachnahmebrief	1028 ☒	40,—
3766	40 Pfg dunkelbraun auf Einlieferungsschein C 62 ab Bremen 28.7.81 für einen Nachnahmebrief	1037AI ☒	40,—
3767	50 Pfg gelblichgrün auf Einlieferungsschein C 62 ab Krefeld 22.11.82 für einen Nachnahmebrief	1038 ☒	40,—
3768	50 Pfg gelblichgrün auf Einlieferungsschein C 62 ab Wülfrath für NBf und Ebf	1038 ☒	40,—
3769	50 Pfg gelblichgrün auf Einlieferungsschein C 62 für ein Nachnahmepaket	1038 ☒	40,—
3770	80 Pfg Clara Schumann schwarzblaugrün/dunkelbraunrot, postfrisch, die rechte Schriftzeile erscheint in brauner statt in grüner Farbe, ein Teil des Kopfes ist völlig ohne Farbe, Mi. 150.-	1305F **	50,—
3771P	80 Pfg Clara Schumann mit Plattenfehler I "fehlende Locke", waagerechter 3er-Streifen mit Oberrand und RWZ auf Luftpostbrief von "MÜNCHEN 8 29.12.89", in die USA adressiert, tadelloser Kabinettbeleg, seltene und dekorative Einheit des populären Plattenfehlers, Mi. 900.-+	1305(3) △	180,—
3773FP	200 Pfg Frauen, Farbe schwarzbraunlila sowie Inschriften und Teile des Rahmens fehlend, Mi. 400.-	1498F **	100,—
<b>3774FP</b>	<b>200 Pfg Frauen, Viererblock, Farbe schwarzbraunlila sowie Inschriften und Teile des Rahmens fehlend, Teile auf der Gummiseite mit Fingerabdruckspuren, als Viererblock eine RARITÄT, Mi. 1600.-</b>	<b>1498F **</b>	<b>500,—</b>

## Bundesrepublik Deutschland - Markenheftchen

3775	60 Pfg und 100 Pfg mattgrünlichblau/schwarz, Sonderausgabe "Weltgaskongreß, Berlin", Abart ungezähnt, Attest Hans-Dieter Schlegel BPP	WZd10U **	50,—
3776	60 Pfg Sonderausgabe "300. Geburtstag von Egid Quirin Asam", Abart ungezähnt, Attest Hans-Dieter Schlegel BPP	1624U **	50,—
3777	100 Pfg Sonderausgabe "100. Todestag von Werner von Siemens", tadellos postfrisch, Fehldruck Farbe Schwarzbraun fehlend (Wertziffer, sämtl. Inschriften und dunklere Zeichnungsdetails), Attest Hans-Dieter Schlegel BPP, Mi. 150.-	1642FI **	50,—
3778	100 Pfg Sonderausgabe "500. Jahrestag der Einberufung des Wormser Reichstags", postfrisches Randstück, Abart Druck auf der Gummiseite, Attest Hans-Georg Schlegel BPP, Mi. 120.-	1773G **	50,—
3779	100 Pfg Sonderausgabe "500. Jahrestag der Einberufung des Wormser Reichstags", postfrisches unteres rechtes Randstück, Abart Druck auf der Gummiseite, Attest Hans-Georg Schlegel BPP, Mi. 120.-	1773G **	50,—
3781	100 Pfennig "Franz Radziwill", Abart "verzähnt", postfrischer Kleinbogen zu 10 Werten, sehr dekorativ - siehe Foto!	1774Abart **	120,—
3782	100 Pfennig "Sauerland", Abart "verzähnt", tadellos postfrisch, sehr dekorative Abart!	1810Abart **	100,—
3783	200 Pfennig "Deutsche Malerei des 20. Jahrhunderts", Abart "verzähnt", Kleinbogen zu 10 Werten, tadellos postfrisch, sehr dekorativ.	1844Abart **	150,—
3784	300 Pfennig "Deutsche Malerei des 20. Jahrhunderts", Abart "verzähnt", Kleinbogen zu 10 Werten, tadellos postfrisch, sehr dekorativ.	1845Abart **	100,—
3785	100 Pfennig "Saalelandschaft", Abart "verzähnt", Kleinbogen zu 10 Werten, tadellos postfrisch, sehr dekorativ!	1850Abart **	100,—
3786	80 Pfg Berühmte Frauen Abart "verzähnt", Kleinbogen zu 10 Werten, tadellos postfrisch, sehr dekorativ.	1854Abart **	120,—
3787	Blockausgabe "Nationalpark Vorpommersche Boddenlandschaft" mit versetzter Zähnung, Druckbild normal stehend, Originalmaße, tadellos postfrisch	Bl.36Abart **	80,—
3788	100 Pfg Sonderausgabe "100 Jahre Müngstener Brücke", postfrisches Exemplar mit Abart ungezähnt, Attest Hans-Dieter Schlegel BPP, Mi. 80.-	1931U **	40,—
3789	110 Pfennig "Bayerischer Wald", Abart "verzähnt", Kleinbogen zu 10 Werten, tadellos postfrisch, sehr dekorativ.	1943Abart **	100,—
3790	110 Pfennig "Norddeutsche Moorlandschaft", Abart "verzähnt", tadellos postfrisch, sehr dekorative Abart!	1945Abart **	100,—
3791	110 Pfg "150. Todestag von Felix Mendelssohn Bartholdy", Kleinbogen mit Leerfeldern am Oberrand	1953LF **	40,—
3792	10 Pfg "Mehr Sicherheit für Kinder im Straßenverkehr!", Kleinbogen vom Oberrand mit 5 Leerfeldern, Oberrand linksseitig stark verschnitten	1954LF **	60,—
3793	110 Pfg "Bayern München", kompletter Kleinbogen mit Verschnitt - links und rechts überbreiter Bogenrand mit weißem Teil und Farbcodierung - dies entstand durch falsches Einlegen in die Schneideeinrichtung, tadellos postfrisch!	1958Abart **	100,—
3794	100 Pfg Thomas Dehler, rechts mit anhängendem bedrucktem Bogenrandfeld in Markengröße, Eckrandstück oben rechts, tadellos postfrisch.	1963L **	50,—
3795	110 Pfg "100. Geburtstag von Thomas Dehler", postfrischer Bogenteil mit 3-maligem Leerfeld linksseitig	1963LF **	60,—
3796	110 Pfennig "Bayerischer Landtag", Abart "verzähnt", Kleinbogen zu 10 Werten, tadellos postfrisch, sehr dekorativ!	1975Abart **	100,—
3797	Blockausgabe "50 Jahre Parlamentarischer Rat, 150 Jahre Paulskirchenverfassung", Abart "verzähnt", postfrisch, sehr dekorativ!	Bl.43Abart **	200,—
3798	110 Pfennig "150 Jahre Deutsche Katholikentage", Abart "verschnittener Druckbogen", daher Zwischenstegpaare, kompletter Bogen mit fünf Stück, tadellos postfrisch, sehr dekorativ - siehe Foto! Mi. -.-	1995ZW(5) **	100,—
3799	110 Pf Katharina von Bora, Kleinbogen total verzähnt, postfrisch, dekorativ - siehe Foto!	2029Abart **	100,—
3800	110 Pfg "500. Geburtstag von Katharina von Bora", postfrisches Eckrandstück mit Abart ungezähnt, Attest Hans-Dieter Schlegel BPP.	2029U **	40,—
3801	Blockausgabe "50 Jahre Bundesrepublik Deutschland", Abart "verzähnt", tadellos postfrisch, sehr dekorative Abart!	Bl.49Abart **	200,—
3802	110 Pfg "Landesparlamente in Deutschland (V)", postfrisches Seitenrandstück mit Abart Druck auf Gummiseite, Attest Hans-Dieter Schlegel BPP, Mi. 150.-	2104G **	50,—
3803	110 Pfennig + 50 Pfennig "EXPO 2000 - Motiv AFRIKA", Abart "verzähnt", Kleinbogen, unten ohne Bogenrand durch Verschnitt und Verzähnung, postfrisch, dekorativ.	2119Abart **	120,—
3804	110 Pfennig "Blick auf die Saarschleife bei Mettlach", Abart "verzähnt", Kleinbogen zu 10 Werten, tadellos postfrisch, sehr dekorativ.	2133Abart **	120,—
3805	100 Pfennig "Für dich", Abart "verzähnt", Kleinbogen zu 10 Werten, tadellos postfrisch, sehr dekorativ.	2138Abart **	120,—
3806	110 Pfennig / 56 Cent "Landesparlament Schleswig Holstein", Abart "verzähnt", Kleinbogen zu 10 Werten, der Bogenrand teils abgetrennt, postfrisch, sehr dekorativ.	2198Abart **	100,—
3807	110 Pfennig / 56 Cent "Für dich", Abart "verzähnt", Kleinbogen zu 10 Werten, tadellos postfrisch, sehr dekorativ.	2223Abart **	120,—
3808	55 Cent "Aufrechte Demokraten (I): Andreas Hermes", Abart "verzähnt", Kleinbogen zu 10 Werten, tadellos postfrisch, sehr dekorativ.	2354Abart **	120,—
3809	55 Cent "100. Geburtstag von Helmuth Käutner", Abart "verzähnt", Kleinbogen zu 10 Werten, tadellos postfrisch, sehr dekorativ.	2654Abart **	100,—
3810	55 Cent Weihnachten 2008, verzählter Kleinbogen, tadellos postfrisch, sehr dekorativ - siehe Foto!	2704Abart **	100,—
3811	80 Cent "Sagenhaftes Deutschland (I): Die Loreley", Abart "verschnitten", Kleinbogen zu 10 Werten, tadellos postfrisch, sehr dekorativ.	3567Abart **	120,—

### Bundesrepublik Deutschland - Markenheftchenbogen

3812	Heuss, Markenheftchenbogen, Wasserzeichen stehend, postfrisch, Versandstellenfaltung, Mi. 750.-	MHB5X **	100,—
3813	Heuss, Markenheftchenbogen, Wasserzeichen stehend, postfrisch, dreimal senkrecht gefaltet, Mi. 750.-	MHB5X **	80,—
3814	Heuss, Markenheftchenbogen, Wasserzeichen liegend, Type II, postfrisch, Versandstellenfaltung, Mi. 2.200.-	MHB5YII **	300,—

### Bundesrepublik Deutschland - Markenheftchen

3815	Heuss und Ziffer 1960, Wz. 4YII, alle fünf verschiedenen RLV, tadellos postfrisch, Mi. 670.-	MH4YII(5) **	160,—
<b>3816P</b>	<b>Heuss III 1960 (Versuchsheftchen), Rahmendruck 1, Randzudruck unbedruckt, tadellos postfrisch, sehr selten, Fotoattest Schmidl BPP: "einwandfreier Erhaltung.", Mi. 5.500.- - von uns erstmalig angebotene Markenheftchen-Rarität! . . . . .</b>	<b>MH5aa **</b>	<b>1700,—</b>
3817	Heuss I 1960 (fluoreszierendes Papier), Erstauflage = Versuchsheftchen), Rahmendruck 1, Randzudruck unbedruckt, postfrisch, tadellose Erhaltung, Mi. 550.-	MH6a **	120,—
3818	Heuss I 1960 (fluoreszierendes Papier), Erstauflage = Versuchsheftchen), Rahmendruck 2, Randzudruck unbedruckt, postfrisch, tadellose Erhaltung, gepr. Schmidl BPP, Mi. 600.-	MH6aZ **	160,—
3819	Heuss I 1960 (fluoreszierendes Papier), Erstauflage = Versuchsheftchen), Rahmendruck 1, Randzudruck vierstellige rote Bogenzählnummer, postfrisch tadelloser Erhaltung, Fotoattest Schmidl BPP, Mi. 1.600.-	MH6b **	400,—
<b>3820P</b>	<b>Heuss I 1960 (fluoreszierendes Papier), Erstauflage = Versuchsheftchen), Rahmendruck 1, Randzudruck "L" unten", postfrisch - bis auf eine Haftstelle auf Feld 3 in tadelloser Erhaltung, Fotoattest Schmidl BPP, Mi. 12.000.- . . . . .</b>	<b>MH6call **</b>	<b>2500,—</b>
3821	Dürer 1961/1963, Hbl.-Rand durchgezähnt, RLV I, tadellos postfrisch, Mi. 500.-	MH7aIRLVI **	100,—
3822	Dürer 1961/1963, Hbl.-Rand nicht durchgezähnt, RLV I, tadellos postfrisch, Mi. 500.-	MH7aIRLVI **	80,—
3823	Dürer 1961/1963, Hbl.-Rand nicht durchgezähnt, RLV I, tadellos postfrisch, gepr. Schmidl BPP, Mi. 250.-	MH7bRLVI **	50,—
3824	Bach 1963, Hbl.-Rand durchgezähnt, dicker Deckel, weite Perforation, RLV IIIa, tadellos postfrisch, Mi. 240.-	MH9vRLVIIa **	50,—
3825	Brandenburger Tor 1968, Reklame e, RLV I, tadellos postfrisch, gepr. Schmidl BPP mit Fotoattest "in einwandfreier Erhaltung.", Mi. 600.-	MH13e	120,—
3826	Brandenburger Tor 1968, Reklame f, RLV I, tadellos postfrisch, gepr. Schmidl BPP mit Fotoattest "in einwandfreier Erhaltung.", Mi. 600.-	MH14fRLVI **	120,—
3827	Unfallverhütung 1972, Reklamen a, RLV VIII, tadellos postfrisch, Mi. 250.-	MH18aRLVIII **	50,—
3828	Unfallverhütung 1973, Reklamen a, RLV III, tadellos postfrisch, Mi. 250.-	MH19aRLVIII **	50,—

### Bundesrepublik Deutschland Markenheftchenblätter

3830FP	Heftchenblatt Heuss, fluoreszierendes Papier, Rand mit roter Bogenlaufnummer, gestempelt "Hamburg 16.6.61", Fotoattest Schlegel D. BPP, Mi. 500.-	H-Bl.10c ©	100,—
--------	---	------------	-------



**Bundesrepublik Deutschland - Zusammendrucke**

3831	Posthorn 1951, X + 10 Pfennig, 20 Pfennig + 4 Pfennig, 20 Pfennig + 6 Pfennig, drei waagerechte Zusammendrucke, tadellos postfrisch, Mi. 165.-	W1/W3 **	50,—
3832	Posthorn 1951, 10 Pfennig + Z + 20 Pfennig, waagerechter Zierfeldzusammendruck, tadellos postfrisch, Mi. 60.-	WZ1 **	Gebot
3833	Posthorn 1951, 20 Pfennig + Z + 20 Pfennig, waagerechter Zierfeldzusammendruck, tadellos postfrisch, Mi. 60.-	WZ2 **	Gebot
3834FP	Posthorn 1951, 4 Pfennig + Z + 20 Pfennig, waagerechter Zierfeldzusammendruck, tadellos postfrisch, Mi. 260.-	WZ3 **	80,—
3835FP	Posthorn 1951, 6 Pfennig + Z + X + 10 Pfennig, waagerechter Zusammendruck, tadellos postfrisch, Mi. 550.-	WZ4 **	150,—
3836	Posthorn 1951, 6 Pfennig + 4 Pfennig, alle vier verschiedenen senkrechten Zusammendrucke, tadellos postfrisch, Mi. 265.-	S1/S4 **	80,—
3837	Posthorn 1951, 20 Pfennig + X, senkrechter Zusammendruck, tadellos postfrisch, ungefalt, unsigniert, Mi. 70.-	S5 **	20,—
3838FP	Posthorn 1951, 20 Pfennig + X + 20 Pfennig, senkrechter Zusammendruck, tadellos postfrisch, ungefalt, unsigniert, Mi. 800.-	S6 **	250,—
3839FP	Posthorn 1951, X + 20 Pfennig, senkrechter Zusammendruck, tadellos postfrisch, ungefalt, unsigniert, Mi. 550.-	S7 **	150,—
3840FP	Posthorn 1951, X + 20 Pfennig + X, senkrechter Zusammendruck, tadellos postfrisch, ungefalt, unsigniert, Mi. 950.-	S8 **	300,—
3841	Posthorn 1951, 10 Pfennig + 20 Pfennig, alle vier verschiedenen senkrechten Zusammendrucke, tadellos postfrisch, Mi. 108.-	S9/S12 **	30,—
3842	Heuss 1955, komplette Kollektion aller 32 Zusammendrucke sowie RL1 und RL2, tadellos postfrisch, Mi. 1.677.-	W4/S36 **	320,—
3843	Heuss 1955, die drei bekannten Hausauftragsnummern der Markenheftchenbogen, tadellos postfrisch, Mi. 240.-	W7HAN u. a. **	70,—
3844	10 Pfennig + 20 Pfennig Heuss, waagerechtes Unterrandpaar mit HAN "015048" und Formnummer "2", tadellos gestempelt, nur bei breitem Bogenrand sichtbar, Kopie aus Handbuch Schwarz "Auch der Bogenrand ist interessant." beiliegend.	W21HAN ☉	50,—
3845FP	Heuss liegendes Wz. 8+20+8, senkrechter Zusammendruck und 1 Pfg. Ziffer (4) auf portugiesischem Brief von "STUTTGART 20.9.63" nach Köln-Ostheim, Bedarfsspuren, gepr. Schlegel A. BPP	S50YII ☒	150,—

**Bundesrepublik Deutschland - Rollenmarken**

3846FP	50 Pfg. Unfallverhütung mit blauer Kontrollnummer "25" und spitzem Ausgleichszahn oben, in senkrechtem Paar mit Marke ohne Nummer, Fotoattest Schmidl BPP, in Michel Rollenmarken unbekannt	700ARd **	100,—
--------	---	-----------	-------

**Bundesrepublik Deutschland - Postkrieg**

3847	Auslandspostkarte nach Spanien ab Berlin 21.2.56 mit Aufkleber: "Zurück an den Absender: nach Spanien mit Nebengebieten nicht zugelassen. Postamt 7 Berlin NW"	☒	50,—
------	--	---	------

**EUROPA**

**Belgien**

3849FP	5 Fr. rotbraun, ungebraucht mit Originalgummi in tiefer frischer Farbe, geprüft Richter, Mi. 1500.-	34b *	400,—
<b>3851P</b>	<b>1933, 5 c. -10 Fr. Orval, kpl. postfrisch, tadellos, geprüft Drahn, Mi. 2.200.-</b>	<b>354/65 **</b>	<b>500,—</b>
3854	1951, 80 C. bis 40 Fr. "Berühmte Männer", kompletter Satz mit 12 Werten, tadellos postfrisch, Mi. 320.-	929/40 **	80,—
3855	1952, 80 c. - 40 Fr. Weltpostkongress mit Ersttagsonderstempel auf großformatigem adressiertem FDC	929/40FDC ☒	70,—

**Dänemark**

3861FP	1852, 2 RBS blau, Unterdruck in Buchdruck, allseits voll bis breitrandig, gestempelt mit Nummernstempel "1", einige Gummibügel und im rechten Rand außerhalb des Markenbildes ein helles Stellchen, Fotoattest Dr. Debo BPP.	2II ☉	150,—
--------	--	-------	-------

**Dänemark Markenheftchen**

3862	1937, Markenheftchen Ziffern/Hansen-Fonds, postfrisch, Mi. 340,-	MH22 **	70,—
------	--	---------	------

**Finnland**

3863	10 Markaa Zeppelin, einwandfrei postfrisch vom Oberrand. Leicht bügig. Mi.160,-	161 **	50,—
3864FP	1930, 10 M. als Einzelfrankatur auf Postkarte zur Ostseefahrt, adressiert nach Lorch/Württemberg, vorderseitig Flugbestätigungsstempel, tadellose Erhaltung.	161 ☒	120,—

**Frankreich**

3865	1 Francs Napoleon III., sauber gestempelte Sperati-Fälschung, vollrandig und einwandfrei erhalten. Rückseitig dementsprechend signiert.	17Sperati ☉	50,—
3866	1900, 10 Centimes. - 30 Centimes. Mouchon I, kompletter Satz von 7 Werten, Nr. 91 I, 92 II, 94 I 95 I postfrisch, die anderen Werte ungebraucht, Mi. für * 420.-	91/95 */**	100,—
3867	40 Centimes - 5 Francs. Allegorie, Nr.97 und Nr.100 postfrisch, der Rest ungebraucht, Nr.99 oben flach gezähnt. Mi. für * 1.100.-	96/100 */**	100,—
3868	1902, 10 Centimes. - 30 Centimes. Mouchon II, kompletter Satz, Nr.102-105 postfrisch, Nr.106 ungebraucht, Mi. für * 420.-	102/06 */**	50,—
3869	1903, 10 bis 30 Centimes. Säerin; kompletter Satz sauber ungebraucht. Mi. für * 280,-	108/12 *	50,—
<b>3870</b>	<b>1917, 2 Centimes - 5 Francs. Kriegswaisen komplett, Nr.128, 129, 131, 133 postfrisch, der Rest ungebraucht, Nr.132 ein Zahn leicht fehlerhaft., Mi. 2.500.-</b>	<b>128/35 */**</b>	<b>500,—</b>
3871	1918, 15 C. Rotes Kreuz, minimale Anhaftungen am Unterrand, sonst postfrisch. Mi. für * 150,-	136 *	30,—
3872	1920, 60 Centimes und 2 Francs Merson, einwandfrei postfrisch, Mi.100,-	138/39	25,—
3873	1924, 45 Centimes bis 1 Franc Säerin. Satz postfrisch komplett. Mi.150.-	159/68 **	30,—
3874	1925, Blockausgabe "Internationale Briefmarkenausstellung Paris", Mittelstück postfrisch, am oberen Rand 2 Haftstellen.	Bl.1 *	150,—
3875	1920,, 3 bis 20 Francs Merson, Nr.181 und 182 sauber ungebraucht, Nr.183 postfrisch. Mi.550.-	181/83 */**	75,—
3876	1925, 15 Centimes bis 1,40 Franc Säerin. Satz postfrisch komplett. Mi. 50.-	184/91 **	Gebot
3877	1926, 55 Centimes auf 60 Centimes violettviolett Säerin mit Vorauswertung, Marke einwandfrei postfrisch. Mehrere Altsignaturen. Mi.250.-	199 **	50,—
3878	1926, 2 Centimes - 5 Francs. Kriegswaisen komplett, Nr.212 leichte Anhaftungen, der Rest postfrisch. Mi.355.-	211/14 */**	50,—
3879FP	1927, 5 und 10 Francs., Herzstück aus Strassburg-Block, postfrisch, Mi.600.-	218/19 **	100,—
3880	1927, Blockausgabe "Briefmarkenausstellung Straßbourg", ungebrauchter Block mit Unregelmäßigkeiten am rechten Rand, das Mittelstück ist postfrisch. Mi. dafür 600.-	Bl.2 *	100,—
3881	1927, 2 u. 5 Fr. Internationale Flug- und Navigationsausstellung Marseille 1927, einwandfrei ungebraucht mit Originalgummierung, Mi. 650.- für **	220/21 *	75,—
3882	1927, Staatsschuldentilgungskasse, Satz komplett postfrisch. Mi.40.-	226/28 **	Gebot
3883	1928, 1,50+8,50 Fr. Staatsschuldentilgungskasse, etwas stumpfe Gummierung, daher als ungebraucht angeboten.	229 *	Gebot
3884	1928, Staatsschuldentilgungskasse, Nr. 232 und 233 postfrisch, Nr.234 ungebraucht. Mi.105.-	232/34 */**	Gebot
3885	1929, 2 Fr. "Philatelistische Ausstellung Le Havre", ungebraucht mit Originalgummierung	239 *	70,—
3886	1929, 5 bis 20 Francs Bauwerke, sauber ungebraucht. Mi. billigst 300.-	240/42 *	40,—
3887	1929, Staatsschuldentilgungskasse, Satz komplett postfrisch. Mi.170.-	244/46 **	40,—
3888	1930, 1,50 Fr. "Lächeln von Reims", einwandfrei postfrisch aus der rechten oberen Bogenecke. Falz im Rand. Mi.110.-	248 **	25,—
3889	1930, Staatsschuldentilgungskasse, Satz komplett postfrisch, Nr.254 vom Oberrand. Mi.240.-	252/54 **	60,—

EINZELLESE

## Großbritannien

3890	1,50 Fr. "Flugzeug über der Kirche Notre Dame in Marseille" mit Lochung "E.I.P.A 30" anlässlich der Flugpostausstellung vom 6 bis 20 November 1930, sauber ungebraucht. . . . .	255EIPA *	50,—
3891FP	1,50 Fr. "Flugzeug über der Kirche Notre Dame in Marseille", mit Lochung "E.I.P.A 30" anlässlich der Flugpostausstellung vom 6 bis 20 November 1930, Abart "Lochung Kopf stehend", einwandfrei postfrisch. Signiert Calves. . . . .	255EIPAK **	175,—
3892	1930, 3 Francs blaugrau Bauwerke. Type I bis III einwandfrei postfrisch, Type I und III Befund der Briefmarkenprüfstelle Basel. Mi.440.-	256I-III **	90,—
3893	40 Cent. + 10 Cent. bis 1,50 Francs + 30 Francs Staatsschuldentilgungskasse. Alle 3 Werte einwandfrei postfrisch. Mi.400.- . . . .	264/66 **	80,—
3894FP	40 Cent. + 10 Cent. bis 1,50 Francs + 30 Francs Staatsschuldentilgungskasse. Alle 3 Werte in postfrischen waagerechten Dreierstreifen vom Oberrand. Der Oberrand der linken 1,50 Die rechte 1,50 Francs hat leichte rötliche Farbablagerungen durch übereinanderliegen der Bogen. Ansonsten einwandfrei. Der Oberrand ist nicht gefaltet. Mi.1.200.- . . . .	264/66 **	250,—
3895	1936, 85 Centimes bis 50 Francs. Flugpost-Ausgabe 1936, Flugzeug über Paris, Höchstwert ungebraucht, die restlichen Werte teils auch postfrisch. Mi. für * 700.- . . . .	305/11 */**	150,—
3896	50 Fr. Flugpost-Ausgabe 1936, Flugzeug über Paris mit Netzunterdruck, so genannte Banknote, einwandfrei postfrisch, Mi. 1.100.- . . .	321 **	220,—
3897	1936, 1,50 und 100 Fr. Ozeanüberquerung französischer Postflugzeuge, beide Werte mit anhängenden Leerfeldern in Markengröße, tadellos postfrisch, unsigniert, Falzspuren in den Leerfeldern, Kabinett, Mi. 650.- + . . . . .	326/27 **	150,—
3898	1936, 1,50 u. 10 Fr. 100. Ozeanüberquerung französischer Postflugzeuge, sauber ungebraucht. Nr.327 signiert Pfenninger. . . . .	326/27 *	50,—
3899	1937, Blockausgabe PEXIP Paris, einwandfrei postfrisch, unsigniert, dazu noch einmal die Einzelmarken aus dem Mittelstück extra. Mi. 840.- . . . .	Bl.3 **	150,—
3900	1937, 30+70 C. und 55+70 C. National-Museen, einwandfrei postfrisch. Mi.250.- . . . .	359/60 **	50,—
3901	1943, Kurierpost ETAT FRANÇAIS - COURRIER OFFICIEL, unverausgabte Werte zu 40 und 50 Centimes einwandfrei postfrisch, Mi.130,- . .	III/IV **	Gebot
3902	1943, Kurierpost ETAT FRANÇAIS - COURRIER OFFICIEL, unverausgabte Werte zu 15 und 20 Francs einwandfrei postfrisch, Mi.70,- . .	XIV/XV **	Gebot
3903	1988, 2 Fr. Synagoge Victore mit Doppeldruck der Farbe schwarz, postfrisch vom Bogenunterrand, geprüft u. Fotoattest Laroze . . . . .	2654DD **	70,—

### Frankreich Portomarken

3905P	1896, 1 Franken lilakarmin auf gelblich, gestempelt, Mi. 550.- . . . .	34 ☉	140,—
-------	--	------	-------

## Großbritannien

3907FP	1841, 2 P. blau, Pl. 3, waagerechter 3er-Streifen DB-DC-DD, gestempelt mit NrStpl. "13" - AMBLESIDE sowie Teilabschlag eines roten Transit-K2, die linke Marke durch Klischeeversetzung rechts oben lupenrandig, sonst allseits voll-bis breitrandig, tadellose Erhaltung, Mi. 400.- (SG-No. 14), ex Slg. David Brown. . . . .	4(3) ☉	80,—
3908FP	1858, 2 P. blau, Wz. Große Krone, Type II mit dünnen Querlinien, Pl. 14, IO, ungebraucht mit Originalgummierung, gut gezähnt, mit herstellungsbedingten stärkeren Gummibüßen, tadellose Erhaltung, Mi. 360.-, ex Slg. David Brown. . . . .	17Ily *	70,—
3909FP	1862, 6 P. purpurviolett, Wz. Heraldische Blumen ("Emblems"), Type I ohne Ecklinien, Pl. 3, LP, auf portogerechter Briefhülle mit Duplex-Stpl. "W/31 LONDON W 5 SP 63" nach Mailand / Italien mit Transitstempel "SEST A TORINO" und Ankunftsstempel, ringsum gut gezähnt, tadellose Erhaltung, ex Slg. David Brown . . . . .	20Ib ☒	50,—
3910	1873, 8 P. dunkelorange, Wz. Anker, auf Faltbrief mit Duplex "EI/55 / LONDON E.C. JU 1/80" nach Ciudad Bolivar / Venezuela, Marke rechts mit Scherentrennung, davon abgesehen gut gezähnt und farbfriech, Umschlag mit zweifacher Archivfaltung, interessanter Inhalt bzgl. der Bestätigung des Erhalts von 12 Goldbarren im Wert von 1.825 GBP, nicht häufiger Übersee-Brief, portogerecht frankiert im nur kurze Zeit gültigen UPU-Tarif von 8d für Briefe über 300 Meilen, Mi. 400.-, ex Slg. Graham Booth . . . . .	45 ☒	70,—
3911	1873, 1 Sh. grün, Wz. Rosenzweig ("Spray"), Pl. 12, EA-FA, waagerechtes Paar mit linker oberer Bogenecke und Randinschrift "POSTAGE ON..." auf Briefvorderseite mit Balken-NrStpl. "459" von "GLASGOW 17 FE 77" eingeschrieben via London nach Mailand / Italien, die linke Marke unten teils flach, sonst gut gezähnt, in der Zähnung etwas altersfleckig, dennoch dekorative und mit Bogenrand ungewöhnliche Einheit, Mi. ca. 225.-, ex Slg. David Brown . . . . .	46(2) ☒	30,—
3912FP	1948, 2 1/2 P. und 1 Pfund "Silberhochzeit von König George VI und Königin Elizabeth", Schmuck FDC nach Vaduz / Liechtenstein mit rückseitigem Ank.-Stempel, tadellos, Mi. 600.- . . . .	233/34 ☒	150,—

### Jugoslawien

3915	10-45 Fil. Selbstständigkeitserklärung, ungez. Druckproben auf gelblichbraunen Papier, postfrisch, im Handbuch des kroatischen Philatelistenverbandes sind diese Druckproben in gezählter Ausführung beschrieben, die vorliegenden ungezählten Druckproben waren bisher unbekannt, große Seltenheit, Fotoattest Zrinjscak BPP . . . . .	51/54PU **	220,—
------	---	------------	-------

## Kroatien

3919P°	1941, Sonderausgabe zur Gründung der kroatischen Wehrmacht, Probedruck im Buchdruck, in schwarzer Farbe auf ungummiertem Kunstdruckpapier, waagerechtes Paar, selten, Fotoattest Vukovic VP (2020): "Die Qualität ist einwandfrei." . . . . .	24/38Probe (*)	200,—
3920°	1941, 1,50 Din und 4 Din Aufbrauchsausgabe in kompletten Bögen mit neun Zierfeldern mit Linienzählung 11 1/2 als Abschlusszählung rechts, postfrisch, Bogen 4 Din im Rand Gummifehler. . . . .	39/40 **	300,—
3921°	1941/1942, 0,50 Kuna Landschaften, zwei ungezähnte Viererblöcke, senkrecht Zwischenstegpaar ungezähnt sowie vier waagerechte Paare mit Abart "Mitte ungezähnt", postfrisch/ungebraucht. . . . .	48 **/>(* )	100,—
3922°	1941/1942, 0,75 Kuna, acht ungezähnte Farbproben, je im Viererblock, postfrisch, Mi. 640.-+ . . . . .	49U(32) **	150,—
3924°	1941/1942, 5 Kuna, acht ungezähnte Farbproben, je im Viererblock, postfrisch, Mi. 640.-+ . . . . .	56U(32) **	150,—
3925°	1941/1942, 12 Kuna, dreizehn ungezähnte Farbproben, je im Viererblock, postfrisch, Mi. 1.040.-+ . . . . .	61U(72) **	250,—
3926°	1942, 2 K. - 4 K. Modellflugzeug-Ausstellung, ungezähnt im kompletten Bogen mit Zierfeld, je eine Marke mit Stecherzeichen, ungebraucht ohne Gummi, wie verausgabt, aus Ministeralbum, Bogen zu 2 K. im Rand mit Tintenstrich. . . . .	70/73U (*)	400,—
3927°	1942, Modellflugzeug-Ausstellungsbogen ungezähnt mit vertauschten Markenbildern, ungebraucht ohne Gummierung, aus Ministeralbum.	Bl.2U (*)	100,—
3930°	<b>1942, 1,50 - 13 K. Rotes Kreuz, Probedrucke ohne Unterdruck und ohne rote Farbe, ungezähnt im kompletten Bogen, dazu Zwangszuschlagsmarke in gleicher Ausführung, ungebraucht ohne Gummi, wie verausgabt, aus Ministeralbum. . . . .</b>	<b>86/90Zw1PU (*)</b>	<b>500,—</b>
3935°	1943, 2 Kuna bis 7 Kuna "Arbeitsdienst", Zusammenstellung mit 13 verschiedenen Phasendruckten bzw. Probedruckten, Mi. 780.- . . .	94/96 (*)	200,—
3936P°	1943, 2 K. - 7 K. Arbeitsdienst, Probedrucke der Druckphase "Bild ohne Spaten", auf Papier ohne Wasserzeichen, jeder Wert in drei verschiedenen Farben, gummiert und ungummiert, selten. . . . .	94/96PU **/(* )	200,—
3937°	1943, 2 K. - 7 K. Arbeitsdienst, im ungezählten Kleinbogen nur mit dem Druck des Markenbildes ohne Druck des Spatens und des Randzierdruckes, ungebraucht ohne Gummi, Falzspuren teils vorderseitig leicht bräunlich durchschlagend, aus Ministeralbum. . . . .	94/96PU (*)	250,—
3938°	1943, 2 K. - 7 K. Arbeitsdienst, im ungezählten Kleinbogen nur mit dem Druck des Spatens in dunkelbraun und mit den Randzierdruckten, ungebraucht ohne Gummi, einmal geprüft Dr. Rommerskirchen, aus Ministeralbum. . . . .	94/96PU (*)	250,—
3939°	1943, 2 K. - 7 K. Arbeitsdienst, im ungezählten Kleinbogen nur mit dem Druck des Spatens in hellgelblichbraun, ohne Randverzierung, ungebraucht ohne Gummi, zwei Stück geprüft Dr. Rommerskirchen BPP, aus Ministeralbum. . . . .	94/96PU (*)	250,—

**Alle Einzellose und Zertifikate/Gutachten sind unter  
www.reinhardfischerauktionen.de  
farbig abgebildet!**



3940P°	1943, 2 K. - 7 K. Arbeitsdienst, ungezähnte Probedrucke, jeder Wert in allen drei Farben, teils vom Bogenrand, ungebraucht ohne Gummi. . . . .	94/96PU (*)	150,—
3941°	1943, K. - 7 K. Arbeitsdienst, im ungezähnten Kleinbogen nur mit dem Druck des Spatens in grauschwarz und mit dem Randziederucken, ungebraucht ohne Gummi, zweimal geprüft Dr. Rommerskirchen BPP, aus Ministeralbum. . . . .	94/96PU (*)	250,—
3942°	1943, 2 K. Arbeitsdienst, Farbproben in blaugrün und graugrün, im ungezähnten Kleinbogen, postfrisch. . . . .	94PU **	200,—
3943°	1943, 3 K. Arbeitsdienst, Farbproben in zwei verschiedenen Brauntönen, ungezähnt im Kleinbogen, postfrisch. . . . .	95PU **	200,—
3944°	1943, 3,50 Kuna "700 Jahre Stadt Zagreb", ungezählter Kleinbogen in blau, ungebraucht ohne Gummierung, ex Ministerbücher. . . . .	97U (*)	200,—
3945°	1943/1944, 12,50 Kuna Landschaften, drei andersfarbige ungezähnte Probedrucke auf ungummiertem Papier, je im Viererblock, tadellose Erhaltung, teils geprüft Dr. Rommerskirchen BPP und Fotoattest Zrinsjacak, Mi. in vorliegender Form nicht gelistet. . . . .	99PU(12) (*)	250,—
3946°	1943/1944, 12,50 Kuna Landschaften, Probedruck in braunkarminrot, ungebraucht ohne Gummierung, ungezähnt, Viererblock, tadellose Erhaltung, Fotoattest Velickovic. . . . .	99PU(4) (*)	200,—
3947P°	1943, 1 K. - 3,50 K. Persönlichkeiten, ungezähnte Farbproben, von jedem Wert drei verschiedene Nuancen, postfrisch bzw. ungebraucht ohne Gummierung, wie verausgibt, für jeden Wert Fotobefund Zrinsjacak BPP, aus Ministeralbum. . . . .	103/05PU **/(*)	150,—
3948°	1943, 1 Kuna bis 3,50 Kuna "Berühmte Kroaten", 3 Werte - je in vier verschiedenen Nuancen als andersfarbige Druckproben, ungebraucht ohne Gummierung, selten, Mi. 600.-. . . . .	103/05PU(12) *	200,—
3949°	1943, Zagreb-Block, Farbprobe in schwarzblau mit Stecherzeichen, ungezähnt im Großformat mit Plattennummer V, postfrisch mit kleinen Gummifehlern, in den Ecken Spuren von Fotoecken - von der Befestigung in den Ministeralben stammend, weniger ein Mangel als wie ein Echtheitsmerkmal!, sehr selten. . . . .	Bl.6PUI **	400,—
3950P°	1943, 1 K. bis 32 K. "Rotes Kreuz", kompletter Satz zu zehn Werten in ungezähnten Zwischenstegpaaren, tadellos postfrisch bzw. 12,50 K. getönt, Mi. 300.-. . . . .	118/27UZW **	100,—
3951°	1943, 1 Kuna bis 32 Kuna "Rotes Kreuz", interessante Partie mit Probedrucke, Phasendrucke und Abarten auf Blanko-Seiten, dabei auch Zwischenstege etc., meist postfrisch, Mi. über 1.000.-. . . . .	118/29 **	250,—
3953°	1944, 7 K. bis 32 K. "Beamte der Post und Eisenbahn", interessantes Los mit zahlreichen Abarten und Farbproben und Besonderheiten dieser Ausgabe, überwiegend postfrisch oder ungebraucht ohne Gummierung - wie hergestellt, Mi. 1.140.-++ . . . . .	150/53 **	250,—
3954°	1944, 32 Kuna "Kriegsbeschädigte", interessante Partie mit Probedrucke, Abarten und Phasendrucke, alles in Kleinbogen, meist postfrisch oder ungebraucht ohne Gummierung, gute Erhaltung. . . . .	154 **/(*)	250,—
3955°	1944, 7 Kuna bis 32 Kuna Kriegsbeschädigte, interessante Partie mit Abarten wie Zahnungen, Ungezähnte, außerdem Probedrucke inkl. Phasendrucke, sowie Werte der verausgabten Stücke. . . . .	154/57 **/(*)	200,—
3956°	1944, 16 Kuna "Kriegsbeschädigte", interessante Partie mit Probedrucke, Abarten und Phasendrucke, alles in Kleinbogen, meist postfrisch oder ungebraucht ohne Gummierung, gute Erhaltung. . . . .	155 **/(*)	250,—
3957°	1944, 16 Kuna "Kriegsbeschädigte", interessante Partie mit Probedrucke, Abarten und Phasendrucke, meist in Kleinbogen, meist postfrisch oder ungebraucht ohne Gummierung, gute Erhaltung. . . . .	156 **/(*)	250,—
3958°	1944, 32 Kuna "Kriegsbeschädigte", interessante Partie mit Probedrucke, Abarten und Phasendrucke, letztere teils in Kleinbogen, meist postfrisch oder ungebraucht ohne Gummierung, gute Erhaltung. . . . .	157 **/(*)	250,—
3959°	1944, 12,50 K. Francetic, Farbprobe in dunkelblau, ungezähnt, postfrischer Bogen zu dreißig Marken, leichte Knitterspuren. . . . .	161PU **	200,—
3960°	1944, 12,50 K. Francetic, Farbprobe in dunkelbraun, ungezähnt, postfrischer Bogen zu dreißig Marken. . . . .	161PU **	200,—
3961°	1944, 3,50 K. Arbeitsdienst, Farbprobe in karmin auf orange gefärbtem Papier, ungezähnt im Kleinbogen, ungebraucht ohne Gummierung, wie verausgibt. . . . .	162PU (*)	100,—
3962°	1944, 3,50 K. Arbeitsdienst, Farbprobe in karminbraun auf orange gefärbten Papier, ungezähnt im Kleinbogen, ungebraucht ohne Gummierung, wie verausgibt, kleine Fehlstelle im Rand. . . . .	162PU (*)	100,—
3963°	1944, 18 K. Arbeitsdienst, Farbprobe in schwarzgrün auf orange gefärbtem Papier, ungezähnt im Kleinbogen, ungebraucht ohne Gummierung, wie verausgibt, kleiner Einriss im Rand. . . . .	164PU (*)	100,—

## Liechtenstein

3964	10-70 Rp. Regierungsantritt mit Ersttagsstempel "SCHAAN 2.XII.29" auf R-FDC nach Basel mit Ankunftsstempel . . . . .	90/93FDC ☒	160,—
3965P	1930, 3 Rp. - 2 Fr. Freimarken, gestempelt "TRIESENBERG 6.X.30" auf 2 R-Briefen nach Mannheim mit Ankunftsstempel, leichte Bedarfsspuren . . . . .	94/107 ☒	160,—
<b>3966P</b>	<b>1934, Blockausgabe "Liechtensteinische Landesausstellung Vaduz", tadellos postfrisch, Originalformat, unsigniert, Mi. 2.800.-</b>	<b>Bl.1 **</b>	<b>700,—</b>
3967FP	1934, Vaduz-Block, ungebraucht mit nur leichten Gummifehlern, kleiner gelblicher Papiereinschluss, Mi. 1.700.- . . . .	Bl.1 *	250,—
3968	1939, 5 Fr. Fürst Franz Josef II., Kleinbogen, tadellos postfrisch, Mi. 220.-. . . . .	185KB **	60,—
3969	1941, 10 Fr. "Madonna von Dux", Kleinbogen Kennbuchstabe D, postfrisch, tadellose Erhaltung, Mi. 500.-. . . . .	197KB **	150,—
3970	1946, 10 Franken "Heiliger Luzius", Kleinbogen, postfrisch, Mi. 350.-. . . . .	247KB **	80,—
3971	1951, 5 Ry-1 Fr. mit Ersttagsstempel "VADUZ 3.V.51" auf R-FDC nach Basel mit Ankunftsstempel . . . . .	289/300FDC ☒	80,—
3972	1951, 2 Fr. - 3 Fr. Fürstenpaar in B-Zählung, volle Originalgummierung - durch Feuchtigkeit etwas hygroskopiert., seltener Satz, Mi. 1.500.-. . . . .	304/05B **	80,—
3973	5 Fr. Schloss Vaduz mit Ersttagssonderstempel "VADUZ 25.IX.52" auf R-FDC nach Genf mit Ankunftsstempel, Mi. 800.-. . . . .	309FDC ☒	150,—
<b>3974</b>	<b>2019, 630 Rp., 300 Jahre Fürstentum Liechtenstein, Sonderedition mit 24-Karat-Echtgoldfaden und aufgeklebten Swarovski-Kristallen, postfrisch in Originalverpackung, Mi. 1.600.-</b> . . . . .	<b>1932B **</b>	<b>500,—</b>
3975	400 Jahre Fürstentum Liechtenstein Block postfrisch in Buch, noch Originalverpackt . . . . .	Bl.18B **	100,—

## Monaco

3976P	1891, 1 C.-5 Fr. Fürst Albert komplett ungebraucht, Mi. 850.- . . . .	11/21 *	150,—
3977FP	1949, 5 Fr. bis 100 Fr. "75 Jahre Weltpostverein", ungezähnte Sonderdrucke, sieben Werte, tadellos postfrisch, unsigniert. . . . .	401/07B **	50,—
3978P	1955, 100 - 1000 Fr. Flugpost Seevögel einheitlich mit Unterrändern, 4 Werte komplett, tadellos postfrisch, unsignierter Luxus-Satz der guten Ausgabe . . . . .	502/05A **	120,—

## Österreich

3980	1 Kreuzer gelb, Maschinenpapier, senkrechter Dreierstreifen, rechts angeschnitten, sonst breitrandig, gestempelt K2 "BALASSA GYARMAT", Fb. 975.-. . . . .	1M(3) ☉	70,—
3982	1 Kreuzer, gelbocker, Seidenpapier 0,07 mm, Type Ib, waagrechtes Paar, Ra2 "WIEN 2.MAI" mehrfach, allseits voll- bis breitrandig, Fotobefund Dr. Ferchenbauer VÖB: "Papierunebenheiten, gut gerandetes sehr schönes Stück, Fb 515.-. . . . .	1Xaw(2) ☉	100,—
3983	1 Kreuzer, orangeocker, Handpapier Type Ib, auf Orts-Drucksache, klarer K2 "BAHNHOF BRÜNN 11/11" (1852) und Ankunftsstempel, Fotobefund Steiner VÖB (2020): "Die frische Marke ist minimal berührt bis vollrandig, die Drucksachenhülle weist Alterungsspuren auf. Es handelt sich um ein sehr schönes Stück. Fb. 570.-. . . . .	1Xb ☒	90,—
3984	2017, Dispenser-Serie 1, Nr.1-4 im Klappfolder "Schönes Österreich". Enthält die vier ersten Dispenser-Marken gestempelt sowie einen Zusammendruck mit den vier Motiven auf Briefmarkenpapier . . . . .	1/4 ☉	100,—
3985	2 Kreuzer schwarz, Handpapier Type IIIa, senkrechter Dreierstreifen, 2 K2 "TIRNAU", obere Marke min. Schürfung und leichte Knitter, untere Marke Eckbug, unteres Paar links teils Lupenrand, sonst voll- bis breitrandig, Fb. 1.250.-. . . . .	2Xa(3) ☉	100,—
3986	2 Kreuzer schwarz, Handpapier Type IIIa, waagerechter Dreierstreifen mit Doppelentwertung, rechts oben und unten Mitte minimal berührt, sonst vollrandig, rechte Marke Plattenfehler "weißes Ei im Wappenrand" (Fb.Nr.30), Fotobefund Dr. Ferchenbauer, Fb. 1.250.-. . . . .	2Xa(3) ☉	150,—

3987P	2 Kreuzer, tiefschwarz, Feinstdruck, Maschinenpapier Type IIIb, auf Ortsbrief, roter Ovalstempel "K.K.BRIEF-FILIALAMT RECOMANDIRT WIEN 26/7 1858", die Marke wurde aus dem unvollständigem Kuvert ausgeschnitten und wieder eingefügt. Fotobefund Steiner VÖB (2020): "Die Marke ist oben stark angeschnitten, sonst breit bis riesenrandig". Fb. für Briefstück 950.-	2Ya ☒	100,—
3989	3 Kr. blassrot, Handpapier Type IIIa, linke untere Bogenecke, 7 : 4 mm, zentrischer klarer K1 "PERESZLENY 17/1" (Müller Nr. 2104, 40 Punkte), Mi. 350.-	3Xa ☉	70,—
3993	6 Kreuzer violettbraun, Type III Handpapier, senkrecht obere Eckrandpaar 8,5 : 6,5 mm auf komplettem Faltbrief nach Heidenreichstein, je klarer zentrischer K2 "MA.LACZKA 9/12" (Müller Nr. 1603a), Fotobefund Steiner VÖB (2020): "Frisches Paar, links riesenrandig, unten überrandig, durch Marken und Brief verläuft ein waagrecht Falbruch, dennoch ein seltenes und attraktives Stück"	4Xa(2) ☒	100,—
3994	2 Kr. hellorange, gestempelt "Triest 15/6", tadellos, Fotobefund Goller BPP, Mi. 300.-	10Ic ☉	50,—
3996	2 Kreuzer Franz Joseph, orange, Type II, klar gestempelt "TRIEST 28/2", tadellos, Fb. 700.-	10Ile ☉	140,—
3997	2 Kreuzer Franz-Joseph, Type I dunkelgelb, waager. Paar mit 2 roten Ovalstempeln "K.K.BRIEF-FILIALAMT RECOMANDIRT WIEN 10/11 18/58"; geprüft und Fotoattest Dr. Ferchenbauer VÖB: "echt, die Marken sind vollzählig, das Markenbild ist nach rechts unten dezentriert. Es handelt sich um ein Prachtstück", Fb 2.000.-	10Ib(2) ☉	400,—
3998P	3 Kreuzer Franz Joseph, schwarz, Type II, rot gestempelt, Fotobefund Dr. Ferchenbauer: "Vollzähliges Prachtstück", Fb. 285.-	11Ia ☉	50,—
4000	3 Kreuzer Franz Joseph, schwarz, Type Ia, gestempelt mit blauem Zusatzstempel L1 "FRANK(O)" (Müller Nr. 3701a, 510 Punkte), tadellos, gepr. Rismondo, Mi. 420.-	11Ia ☉	120,—
4001	3 Kreuzer Franz Joseph, schwarz, Type Ib, Plattenfehler "Bulldoggenkopf" auf Briefstück, klarer Ra4 "PRAG", tadellos, gepr. Wallner, Mi. 500.-	11IbPFI △	100,—
4002	3 Kreuzer Franz Joseph, schwarz, Type Ib, rot gestempelt Ra3 "WIEN" und Federzug, tadellos, Fb. 325.-	11Iba ☉	60,—
4003	3 Kreuzer Franz Joseph, schwarz, Type Ic, gestempelt Ra3 "WIEN", tadellos, Fb. 420.-	11Ic ☉	150,—
4004	3 Kreuzer Franz Joseph, grün, 3 Stück auf Briefstück (linke Marke von anderem Bogen), 2 klare K1 "TRIEST 8/11" (kopfstehende 8), etwas unfrisch und fleckig, sonst tadellos, Fotobefund Dr. Ferchenbauer VÖB: "sehr schönes Stück", Fb. 610.-	12a(3) △	90,—
4005P	3 Kreuzer Franz Joseph, bläulichgrün, klar gestempelt Ra3 "WIEN 2-X" und blaue Firmenvorausentwertung, Fotobefund Steiner VÖB: "Vollzähliges Prachtstück", Fb. 300.-	12b ☉	80,—
4007	(1,05) Kreuzer Zeitungsmarke blau, gestempelt, geprüft und Prüfbefund Dr. Ferchenbauer VÖB: "Noch ungewaschenes vollrandiges Prachtstück", Fb. 850.-	16a ☉	140,—
4008	(1,05) Kreuzer Zeitungsmarke blau, gestempelt, voll- bis breitrandig, Fb. 850.-	16a ☉	130,—
4009P	1,05 Kr. blau mit Plattenfehler "Knollennase", voll bis breitrandig, gestempelt, geprüft und Befund Klambauer	16a ☉	160,—
4010P	(1,05) Kreuzer Zeitungsmarke lila, allseits voll- bis breitrandig auf Briefstück, klarer Venetienstempel "ROVIGO 7/11"; tadellos, Fb. 550.-	17b △	100,—
4011P	1861, 1,05 Kr. Zeitungsmarke hellgrau, postfrischer 4er-Block, allseits voll- bis breitrandig, eine Marke Gummiknitter, rechts kleiner Vortrennschnitt zwischen den Marken, gepr. Pfenninger	23a **	170,—
4012P	(1,05) Kreuzer Zeitungsmarke, graulila, gestempelt, geprüft und Prüfbefund Matl VÖB: "echt, linkes leicht tangiert sonst vollrandig, prägerisches unbehandeltes Stück", ANK 480.-	23c ☉	70,—
4013P	(1,05) Kreuzer Zeitungsmarke, grauviolett, ungebraucht o.G., Prüfbefund Steiner VÖB: "ohne ersichtliche Entwertungsspuren, waagerechter Knick unten, kleiner Stockpunkt im linken Rand, breitrandiges Original", ANK 950 für *	23c (*)	50,—
<b>4016</b>	<b>2,50 Kr. auf 3 Kr., gezähnt L 11 1/2 mit Zusatzfrankatur auf portugiesischem Flugpostbrief von "Wien 31.V.18" nach Lemberg, Fotoattest Dr. Ferchenbauer VÖB</b>	<b>226xB ☒</b>	<b>500,—</b>
4017	10 Groschen bis 1 Schilling, Rotary-Kongress, 6 Werte komplett postfrisch, tadellos, Mi. 650.-	518/23 **	140,—
4019	12 bis 50 Groschen, FIS-Wettkämpfe I, 4 Werte komplett gestempelt	551/54 ☉	120,—
4020	1933, 50 g. "WIPA", Faserpapier, tadellos postfrisch, Eckrandstück (in den Bogenrändern Falzspuren), unsigniert, Fotoattest Soecknick BPP (2022): "echt und einwandfrei", Mi. 750.-	556A **	170,—
4021P	1933, 12 Gr. bis 64 Gr. "Katholikentag", kompletter Satz, postfrisch, tadellose Erhaltung, Fotobefund Soecknick BPP: "echt und einwandfrei", Mi. 420.-	557/62 **	100,—
4022	5 Pfg. Hitler, Gitteraufdruck Type II, waagerechtes Paar auf Ortsbrief "WIEN"; (Klappe fehlt)	668II(2) ☒	60,—
4023	6 Pfg. Hitler mit Gitteraufdruck, portorichtige Einzelfrankatur auf Postkarte von "WIEN 22.VI.46" nach Baden bei Wien, ANK 460.-	669 ☒	60,—
4027P	1945, 1 Reichsmark bis 5 Reichsmark "Hitler" mit Aufdruck "Österreich" in Type I, Reichsmark in B-Zählung, sonst in A-Zählung, tadellos postfrisch, Fotoattest Glavanovitz VÖB (2022): "echt und einwandfrei", Mi. 800.-	693/96I **	180,—
4028	1 bis 5 Reichsmark, Grazer Aufdruck Type I, 4 Werte postfrisch, Mi. 800.-	693/96II **	160,—
4029P	1945, 1 Reichsmark bis 5 Reichsmark "Hitler" mit Aufdruck "Österreich" in Type II, tadellos postfrisch, Fotoattest Glavanovitz VÖB (2022): "echt und einwandfrei", Mi. 500.-	693/96II **	120,—
4030	1 bis 5 Schilling, Renner, ungezähnt auf Kleinbogen, links mit Zierfeld, komplett postfrisch, tadellos, ANK Nr. 780/83 B, 450.-	772/75B **	120,—
4031	1 Schilling bis 5 Schilling "Karl Renner" auf gelbem Japan-Papier, geschnitten, kompletter Satz in waagerechten Zwischenstegpaaren, tadellos postfrisch, Mi. 700.-	772/75ZW **	160,—
4032	60 Groschen bis 20 Schilling, Vögel, 7 Werte komplett gestempelt, tadellos, ANK Nr. 967/73, 360.-	ex955/987 ☉	60,—
4033P	60 Groschen bis 20 Schilling, Vögel, 7 Werte komplett postfrisch, tadellos, ANK Nr. 967/73, 420.-	ex955/987 **	80,—
4034	60 Groschen bis 20 Schilling, Vögel, 7 Werte komplett postfrisch, tadellos, ANK Nr. 967/73, 420.-	ex955/987 **	80,—
4036	55 Cent, Weihnachten 2006, Wallfahrtskirche Christkindl, ungezähnt, waagerechtes Paar, postfrisch, Mi. 1.200.-	2656U(2) **	240,—
4037	6,90 Euro Kryptowährung. Variante in schwarz einwandfrei postfrisch und zusätzlich auf Ersttagsbrief.	3470 FDC/**	50,—
<b>Österreich Stempel</b>			
4040	K.K.FAHRENDES POSTAMT / WIEN SALZBURG No.12; L2 vollständig auf Briefstück mit 2mal 5 Kreuzer Doppeladler im Oval, Müller Nr. 3412a, 400 Punkte	32a △	60,—
4041	K.K.POSTDIREKTION FÜR ÖSTERREICH UNTER DER ENNS, klarer blauer zentrischer fast vollständiger Direktionsstempel auf 10 Kreuzer blau Doppeladler, Fotobefund Rismondo BPP: "echt und einwandfrei, sehr seltene Entwertung", Müller 3504, 850 Punkte (alter Ausruf 250)	33a ☉	200,—
<b>4044P</b>	<b>WIEN, stummer Rautenstempel fast vollständiger Abschlag dieser Seltenheit auf 3 Kreuzer stumpfrosa, Maschinenpapier, Type IIIb, mit Teilabschlag eines Kreisstempels, geprüft und Fotoattest Steiner VÖB (2020): "Marke ist voll- bis breitrandig, der Stempelabschlag ist für diesen Stempel gut ausgeprägt. Es handelt sich um ein Prachtstück dieses seltenen Abstempelungs-Beleges", Müller Nr. 3214h, 2.100 Punkte</b>	<b>3Ya ☉</b>	<b>500,—</b>
4045P	WIEN, stummer Vierkreisstempel mit neun etwas enger anliegenden Punkten, fast vollständig auf 2 Kreuzer grauschwarz, Handpapier Type Ia, vollrandig, geschürft und leichte Alterungsspuren auf Unterlage geklebt, Müller Nr. 3214 f, 300 Punkte	2Xc ☉	50,—
<b>Österreich Feldpost</b>			
4046	50 und 90 Heller Karl I., nicht ausgegebene Feldpostmarken mit Aufdruck BANI für Rumänien, postfrisch, ANK 360.-	X,XIII **	70,—
<b>4047P</b>	<b>80 Heller Karl I., nicht ausgegebene Feldpostmarke mit Aufdruck BANI für Rumänien, postfrisch, gepr. Dr. Ferchenbauer, Fb. 2.300.-</b>	<b>XII **</b>	<b>500,—</b>
4048	1 Heller bis 10 Kronen, Franz Joseph, 21 Werte komplett gest., Fb. 560.-	1/21 ☉	150,—
<b>Österreichische Post auf Kreta</b>			
4049FP	1903, 25 c. auf 25 H. gezähnt K 13:13 1/2, postfrisch, tadellos, Fotobefund Goller BPP, Mi. 200.-	3A *	50,—
4050FP	50 c. auf 50 H., gezähnt K 13:13 1/2 mit Teilstempel "CANEA", Zahnunebenheiten, Fotobefund Goller BPP, Mi. 200.-	4A ☉	30,—
4051FP	1 Fr. auf 1 Kr. rötlichlila, mit Teilstempel "CANEA", Zahnunebenheiten, Fotobefund Goller BPP, Mi. 180.-	5a ☉	30,—



**Österreichische Post in der Levante**

4052P	2 Soldi Doppeladler gelb, weit gezähnt, K2 "(CONSTANTI)NOPEL", Prüfbefund Dr. Ferchenbauer VÖB: "echt, linke obere Ecke geglättet, unten Einriss (1,5 mm)", Fb. 550.-	V19 ☉	50,—
4053	Lombardei Venetien 1864, 10 So. dunkelbraun mit Fingerhutstempel "SMYRNE 19.12.68" auf Brief nach Wien	V23 ☒	80,—
4054	Lombardei Venetien 1864, 10 So. dunkelbraun mit blauem Ekr. "SERES 2/3" auf kpl. Faltbrief nach Wien, Marke Stockflecken	V23 ☒	160,—
4055	3 So. grün, 5 So. rot und 15 So. hellbraun als dekorative 3-Farben Frankatur auf Brief von "BERUTTI 6/5" nach Florenz, Fotoattest Enzo Diena	21,31,51 ☒	160,—
4056P	10 Soldi blau, Franz Joseph, grober Bart, ungebraucht, vollzählig, Mi. 350.-	4la *	70,—
4057FP	1881, 15 S. braun, feiner Druck, mit Teilstempel "CONSTANTINOPEL", tadellos, Fotobefund Goller BPP, Mi. 200.-	5II ☉	50,—
4058FP	1918, 6-24 H. Stadtansicht, einheitlich gestempelt auf Briefstücken, gepr. Jungjohann BPP	7/9 △	40,—

**Österreich Lombardei und Venetien**

4060P	3 Soldi schwarz Franz Joseph, Type I, gestempelt, einwandfrei, Fb. 300.-	7la ☉	50,—
4061	3 Soldi grauschwarz Franz Joseph, Type I, gestempelt (Eckbug, untere Zähne minimal bestoßen), ANK 750.—	7lb ☉	60,—
4062	3 Soldi schwarz (2) und 10 Soldi lilabraun auf Brief von "VENEZIA 19/5" nach Venedig, Fotoatteste Steiner VÖB und Babor VÖB	7IIa,10II ☒	400,—

**Polen**

4063FP	Polnische Besetzung von Warwiszki 1923, 100 M. ungebraucht, sign. Mikulski und Petriuk BPP, seltene Marke, die Auflage beträgt nur 500 Stück	2 *	300,—
--------	--	-----	-------

**Portugal**

4065P	240 Reis lila, gestempelt, repariert, Fotobefund Ehrig BPP (08/2019), Mi. 1.500.-	44xB ☉	95,—
-------	---	--------	------

**Rußland**

4068	1966, 4 Kop. Gesellschaft und Technik, y-Papier = fluoreszierend, Abart "ohne Wertangabe und Landesname" = Versuchsmarke zur Erprobung neuer Stempelautomaten, tadellos postfrisch, Mi. 600.-	3282y(6) **	150,—
------	---	-------------	-------

**San Marino**

4069	50 C. bis 10 L. Flugpostmarken 1931, kpl. Satz tadellos ungebraucht mit Originalgummierung und Falzrest, die Auflage der 10 L.-Marken beträgt nur 9.500 Stück, Mi. 1.500.- für **	165/74 *	100,—
------	---	----------	-------

**Schweiz - Kanton Zürich**

4070FP	1843, 6 Rp. schwarz/dunkelbräunlichrot, waagerechter Linienunterdruck, Type IV - 54 Marke des 100er-Bogens, entwertet mit schwarzer Zürcher Rosette, farbfrisches und breitrandiges Kabinettstück mit sichtbaren Schnittlinien an allen vier Seiten, gepr. Moser und Attest Marchand SBPV (2022): "in fehlerfreier, Erhaltung. Sehr gut sichtbare Unterdrucklinien.", Mi. 1.500.-	2II ☉	400,—
--------	---	-------	-------

**Schweiz - Kanton Genf**

4071FP	1846, 5 C. schwarz auf lebhaftgelboliv, links unten an die Randlinie geschnitten sonst vierseitig sehr gut gerandet und in guter Erhaltung, entwertet mit roter Genfer Rosette, nebengesetzt K2 "GENEVE 19 MAI 47" auf Briefstück, Attest Marchand SBPV (2022), Mi. 1.700.-	4 △	200,—
--------	---	-----	-------

**Schweiz**

4072FP	<b>1850, 5 C. Posthorn mit Schweizer Wappen, sog. "Waadt", zentrisch gestempelt mit roter Genfer Rosette, allseits breitrandig und farbfrisches Kabinettstück, gepr. Fulpius, Moser und Attest Marchand SBPV (2022): "in fehlerfreier Erhaltung.", Mi. 1.600.- (Zumstein Nr. 10).</b>	2a ☉	500,—
4073FP	1850, 2 1/2 Rp. "Ortspost" in Type I (mit Kreuzfassung), waagerechtes Paar (Typen 37 und 38), entwertet mit blauem Datumstempel "Boudevilliers 29 ... 1851" auf Briefstück, abgesehen von einer leichten Berührung oben allseits breitrandiger Schnitt und farbfrische gute Gesamterhaltung, gepr. Richter und Fotoattest Marchand SBPV (2022): "Ziemlich selten mit diesem Datumstempel anzutreffen.", Mi. 3.400.-	5I(2) △	400,—
4074FP	1862, 2 Rp. dunkelgrau, waagerechtes Paar, farbfrisches und vollrandiges Kabinettstück, entwertet "BERN 4 MARZ 1863", gepr. Moser und Fotoattest Marchand SBPV (2022): "in fehlerfreier Erhaltung."	19(2) ☉	300,—
4075FP	1864, 1 Fr. golden, Sitzende Helvetia, sauber gestempelt "Promontogno 7.IX.78", tadellos, Fotobefund Marchand SBPV (2022): "in fehlerfreier Erhaltung.", Mi. 420.-	28b ☉	100,—
4076FP	1882, 10 c. rosa, weißes Papier, ungebraucht, tadellos, Fotoattest Rellstab, Mi. 2.200.-	47 *	400,—
4077FP	1 Fr. lila mit schlankem Kontrollzeichen, gezähnt 11 1/2:12, ungebraucht, tadellos, Fotoattest Zumstein, Mi. 2.400.-	63yD *	400,—
4078P	<b>1907, 2 Rp. bis 5 Rp. "Tellknabe im Rahmen", Viererblocksatz, jeder Wert zentrisch klar gestempelt, sehr selten, 3 Rp. Fotobefund Renggli, 5 Rp. Fotobefund von der Weid und Attest Eichele, (Zumstein No. 101/03 sFr. 2.240.-)</b>	95/97(4) ☉	550,—
4079	Pro Juventute 1915, kompletter postfrischer Luxussatz im Viererblock, Fotoattest Abt BPP, Mi. 1.120.-	128/29 **	230,—
4081	30 c. Flugpost Propeller mit Zusatzfrankatur auf EXPRESS-Brief von "RHEINFELDEN 22.VI.21" nach Basel mit Ankunftsstempel, Umschlag senkr. Faltspur, Fotoattest Rellstab	152 ☒	400,—
4082	1919/1920, 30 C. braunorangem und 50 C. dunkelgrün mit rotem Propeller-Aufdruck, Flugpostmarken, beide gestempelt "Croix 1 III 21", ausführliches französischsprachiges Attest Berra-Gautschi "farbfrisch, gut gezähnt und zentriert...die 30 C.in gutem Zustand, die 50 C. vertikaler Bug...echt", Mi. 1.540.-	152,145 ☉	300,—
4083P	1921, 10 Rp. bis 40 Rp. Pro Juventute, Viererblocksatz, tadellos gestempelt, selten, jeder Wert Fotoattest Marchand bzw. Liniger	172/74 (4) ☉	250,—
4084	1934, 25 C. Flugpost, Viererblock, zentrisch klar gestempelt "Basel Flugplatz", tadellose Erhaltung, (Zumstein No. 5z sFr. 380.-)	180z(4) ☉	80,—
4086	1924, 5 C. bis 30 C. Pro Juventute, Viererblocksatz, jeder Wert zentrisch gestempelt, Fotoattest Renggli AIEP: "in sehr guter Erhaltung", SBK No. J29/J32.	209/12(4) ☉	100,—
4087	1927, 5 Rp. bis 30 Rp. Pro Juventute, Viererblocksatz, jeder Viererblock klar zentrisch gestempelt, (Zumstein No. J41/44 sFr. 580.-)	222/25(4) ☉	100,—
4088	1929, 5 Rp. bis 30 Rp. Pro Juventute, Viererblocksatz, jeder Viererblock klar zentrisch gestempelt, Attest Liniger, (Zumstein No. J49/52 sFr. 600.-)	235/38 ☉	120,—
4089	1932, 5 Rp. bis 30 Rp. Pro Juventute, Viererblocksatz, jeder Viererblock klar zentrisch gestempelt, (Zumstein No. J61/64 sFr. 550.-)	262/65(4) ☉	140,—
4090	1934, Blockausgabe "Nationale Briefmarkenausstellung Zürich", tadellos gestempelt "Zürich 6.X.34", Mi. 750.-	BI.1 ☉	150,—
4091	NABA-Block mit Zusatzfrankatur auf Luftpost-R-Brief von "Zürich 4.10.34" nach Kreuzlingen mit Ankunftsstempel, Brief leichte Gebrauchsspuren, Fotoattest Marchand BPP	BI.1 ☒	120,—
4093	1935, 10 C. auf 15 C. Flugpost, glänzender Aufdruck, Viererblock, zentrisch entwertet "EBNAT KAPPELE 30.IV.35", tadellose Erhaltung, (Zumstein No. F19a, sFr. 280.-)	285a(4) ☉	70,—
4094	1935, 10 C. Flugpost, Aufdruck matt, Viererblock in Mischfrankatur mit 20 C. Flugpost grün auf portugiesischem Inlands-Brief zur 1. Winterluftpost in den Bündner Alpen, geflogen Zürich - St. Moritz - Zürich, tadellose Erhaltung. (Zumstein No. F19b, F4.1.09 sFr. für lose schon 480.-)	285b(4) ☒	200,—
4096	1936, 40 C auf 90 C. Flugpost, Aufdruck orangefarbig in Mischfrankatur mit 30 C. auf 90 C. auf Luftpost-R-Brief von "Zürich Flugplatz 23.VIII.37" nach Bern, rückseitig Ankunftsstempel vom Folgetag, selten, Attest Liniger, (Zumstein No. F23,F24a sFr. 1.200.-)	293a,294 ☒	300,—
4097	Pro Patria-Block mit Zusatzfrankatur auf Luftpost-R-Brief von "ZÜRICH 6.I.37" nach Brüssel.	BI.2 ☒	100,—
4098	1936, Blockausgabe "Pro Patria", klar gestempelt "BERN 3 BUNDESHAUS 31.XII.36", tadellose Erhaltung, Mi. 260.-	BI.2 ☉	70,—

EINZELLESE

## Volksrepublik China

4099	1936, 5 C. bis 30 C. Pro Juventute, Viererblocksatz, jeder Wert zentrisch gestempelt, tadellos, (Zumstein No. J77/80 sFr. 340.-) . . . . .	306/09(4) ☉	70,—
4100	1938, 20 C. Landschaften, Abart "Doppelprägung" - innerhalb eines Viererblocks mit drei Normalmarken, tadellos zentrisch gestempelt "Geneve 8.XII.55", Attest Liniger, (Zumstein No. 215y2.01 sFr. 600.-) . . . . .	327DP ☉	120,—
4101	1938, 3 Fr. bis 10 Fr. Symbolische Darstellungen, blaugrau getöntes Papier, Viererblocksatz, jeder Wert zentrisch gestempelt "St. Gallen", (Zumstein No. 216/18v sFr. 960.-) . . . . .	328/30v(4) ☉	250,—
4103	20 C. Pro Patria, Viererblock, zentrisch gestempelt "BIEL (BIENNE) 9.V.40" mit Zusatzfrankatur auf Sonderluftpostbrief nach Hitzhird. . .	368 ☒	80,—
4104	1940, 20 C. Pro Patria Denkmäler, Viererblock, zentrisch gestempelt "Herisau 1 13.VII.40", tadellose Erhaltung, Attest Rellstab, (Zumstein No. B7 sFr. 400.-) . . . . .	368(4) ☉	100,—
4105	1940, 5 C. bis 30 C. Pro Patria Denkmäler, vier Zusammendrucke aus Blockeinzelmarken: 5 C. + 10 C. + 20 C., 10 C. + 20 C., 20 C. + 30 C. und 5 C. + 10 C., tadellos gestempelt, selten angeboten, Mi. 1.665.- (ohne Aufschlag für die Zusammendrucke) . . . . .	369/72ZD ☉	300,—
4106	10 C. Pro patria aus Block, gestempelt "SCHWEIZ. AUTOMOBIL-POSTBUREAU 1.VIII.40" auf Ortsbrief von Bern. . . . .	370 ☒	100,—
4109	1940, Blockausgabe "Pro Patria", tadellos postfrisch, Mi. 400.- . . . .	Bl.5 **	100,—
4111	Blockausgabe "200 Geburtstag von Johann Kasper Lavater", tadellos rundgestempelt BASEL 15 XII 41, Mi. 450.- . . . .	Bl.6 ☉	90,—
4112	1941, Blockausgabe "Pro Juventute" in Mischfrankatur mit 5 C. Freimarken Kehrdruckpaar auf R-Brief von "BERN 23.IV.42" nach Wettlingen als postlagernde Sendung, gepr. Abt BPP, Mi. 550.- . . . .	Bl.6 ☒	150,—
4114	1942, Blockausgabe Pro Patria 2000 Jahre Stadt Genf, sehr schön gestempelt mit Sonderstempel "Helft dem Roten Kreuz, Bern I-IX 1942" Mi. 300.- . . . .	Bl.7 ☉	60,—
4115	Pro Patria-Block gestempelt "GENEVE 1.VIII.42" auf Reco-Drucksache nach Zürich. . . . .	Bl.7 ☒	80,—
4122	1945, Blockausgabe "Schweizer Spende an die Kriegsgeschädigten", entwertet mit italienischem Stempel "Lugano 3 III 1945", tadellose Erhaltung, Mi. 200.- . . . .	Bl.11 ☉	50,—
4124	Blockausgabe "100 Jahre Basler Taube", tadellos gestempelt mit rotem Sonderstempel "Basel 20.April 1945", Mi. 100.- . . . .	Bl.12 ☉	Gebot
4127	1945, 5 C. bis 10 Fr. Pax, kompletter Satz mit 13 Werten, tadellos postfrisch, Mi. 450.- . . . .	447/59 **	100,—
4128	1945, 5 C. - 10 Fr. PAX, 13 Werte komplett, rundgestempelt in Bedarfserhaltung, Mi. 1.000.- . . . .	447//59 ☉	150,—
4137	1951, Blockausgabe "Lunaba", tadellos postfrisch, Mi. 280.- . . . .	Bl.14 **	50,—
4138	LUNABA-Block mit Sonderstempel "LUZERN 7.X.51" auf portugiesischem R-Brief nach Deutschland. . . . .	Bl.14 ☒	60,—
4140	1953, 20 C. und 30 C. Pro Juventute, kompletter Zusammendruckbogen (Schmetterlinge), tadellos gestempelt BERN 1.XII.1953" (Ersttag), Mi. 1.500.- . . . .	MHB42 ☉	400,—
4141	1953, 20 und 30 C. Pro Juventute, postfrischer Kleinbogen, Mi. 400.- . . . .	MHB42 **	100,—
4149	2000, 5 Fr. Stickerei-Marke - die weltweit erste! dieser Herstellungsart, Kleinbogen zu vier Werten mit passendem Passepartout im silbernen Rahmen, mit Signatur des Entwerfers Peter Hostettler, hier Exemplar 640 von 1.000 verausgabten!, durch die Schweizer Postdamals verkauft u. a. anlässlich der "Naba 2000 St. Gallen" in der Zeit vom 21. bis 25.6.2000 je 20 Exemplare pro Tag, sonst auch über Abonnement bestellbar, sehr dekorativ. Die Marke wurde in einer Kooperation der Schweizer Post mit dem Hause Bischoff Textil - einem international tätigem Stickereiunternehmen - herausgegeben. (alter Ausruf 250) . . . . .	1726KLB **	150,—
4150	85 Cts. Buchfink, starke Druckverschiebung des ganzen Markenbildes (Doppelprägung), tadellos gestempelt auf Fensterbriefumschlag, Fotoattest Berra-Gautschi: "in guter Erhaltung. Seitene Marke.", SBK SFr. 2.000.- für lose gestempelt . . . . .	2026DP ☒	350,—
4151	500 C. Catillac-Birne, Abart "rote Druckfarbe in Birne,/Schrift und Hintergrund sehr schwach/hell", tadellos postfrisch, Fotoattest Renggli: "in fehlerfreier Erhaltung.", sehr dekorative Abart! . . . . .	2078Abart **	90,—

### Schweiz Luftpost

4153	50 C. Flugtag in Liestal mit Flugpoststempel "1. FLUGPOST LIESTAL-RHEINFELDEN 27.IV.13" auf entsprechender farbiger Sonderkarte mit 5 C. Freimarke (Eckfehler) und Text nach Oberdorf mit vorderseitigem Ankunftsstempel, wenige Zahnschneidspitzen fleckig, sonst in guter Gesamterhaltung. . . . .	VIII ☒	250,—
------	--	--------	-------

### Schweiz Dienstmarken

4160	2 Fr. Dienstmarke, Doppelprägung, Feld 43, tadellos postfrisch, Echtheitsgarantie Wylar: "ist einwandfrei erhalten", SBK SFr. 400.- . . .	63DPI **	70,—
------	---	----------	------

### Schweiz Zusammendrucke

4164P	10+Z+10 Rp., Tellbrustbild 1921, Zwischenstegpaar mit großer Lochung des Zwischensteges, gestempelt LAUSANNE 3.IV.25, Fotoattest Marchand; "très bon et authentique", Mi. 1.200.- . . . .	WZ 18A ☉	250,—
-------	---	----------	-------

### Schweiz Pionierflugmarken

4166	1913, 50 C. Flugpost Burgdorf - Bern auf Karte mit 5 C. Tellknappe und Entwertung "1te Flugpost Burgdorf - Bern 30.III.13", tadellos, Fotoatteste Zanini (1979) und Renggli (2013): "in sehr guter Erhaltung.", Mi. 800.- . . . .	IV ☒	300,—
------	---	------	-------

### Schweiz internationale Ämter

4167	Völkerbund: Mi. 13/15x und Mi. 34/35 sowie BIT: Mi. 30/31, die Spitzenwerte je tadellos gestempelt, Mi. 810.- . . . .	13/15,u.a. ☉	140,—
------	---	--------------	-------

### Schweiz Europ. Amt der Vereinten Nationen

4168P	5 - 70 Rp mit Aufdruckfehler "CUROPEEN" statt "EUROPEEN" kpl. gestempelt, tadellos, Mi. 1.500.- . . . .	1/11 I ☉	250,—
4169	5 - 70 Rp. mit Aufdruckfehler "u in EUROPEEN unten gebrochen" kpl. gestempelt in waager. Paaren mit Normalmarken vom linken Bogenrand, tadellos, Mi. 1.180.- . . . .	1/11 II ☉	180,—
4170	80 Rp. - 10 Fr. kpl. postfrisch, tadellos, 3 - 10 Fr. gepr. Marchand BPP, Mi 480.- . . . .	12/20 **	100,—

### Schweiz Internat. Arbeitsorganisation

4171	5 C. - 10 Fr. Freimarken, kpl. gestempelter Viererblocksatz, alle Marken mit Originalgummierung, tadellos, Mi. 1.200.- . . . .	1/14 ☉	250,—
4172P	1,20 Fr. Internationale Arbeitsorganisation, x-Papier, Plattenfehler I "erstes E in Helvetia wie F", tadellos gestempelt im waagerechten Paar mit Normalmarke, Fotoattest von der Weid: "in einwandfreier Erhaltung.", SBK SFr. 1.400.- . . . .	22xl ☉	240,—

### Slowakei

4173FP	1939, 5 H - 10 Kr. postfrisch komplett, 3,50 Kr. mit beiden Aufdruckfarben, teils geprüft u.a. 4 Kr. - 10 Kr. Mahr BPP, Mi. 625.- . . . .	2/22 **	180,—
--------	---	---------	-------

### Vatikan

4174FP	1934, 40 C. bis 3.70 L. Aufdruck auf Papst Pius XI., kompletter Satz mit 6 Werten, tadellos postfrisch, gepr. Diana (bis auf die billige Mi.-Nr. 39), Mi. 3.500.- . . . .	39/44 **	900,—
4175P	1935, 5 C. bis 1,25 Lire "Juristenkongress", kompletter Satz mit 6 Werten, tadellos postfrisch, Mi. 800.- . . . .	45/50 **	250,—
4176	1936, 5 C. bis 5 L. "Weltausstellung der katholischen Presse", kompletter Satz mit 8 Werten, tadellos postfrisch, Mi. 500.- . . . .	51/58 **	100,—
4178	1939, 5 C. - 75 C. Sede Vacante, komplett in postfrischen Viererblocks, teils vom Bogenrand, 5 C. handschriftlich signiert, Mi. 560.- . . .	73/79 **	100,—

## ÜBERSEE

### Volksrepublik China

4181	3 Ca. bräunlichrot, gestempelt, leichte helle Stelle mittig. Mi. billigst 280.- . . . .	2 ☉	Gebot
------	---	-----	-------



4182	1 Ca. grün bis 3.Ca.bräunlichrot kleiner Drache, gestempelt, üblich gezähnt. Mi.180	4/6 ☉	Gebot
4183	1 Ca. grün bis 3.Ca.bräunlichrot kleiner Drache, gestempelt, üblich gezähnt. Mi.180	4/6 ☉	Gebot
4184FP	1950, 20,000 auf 10,000 \$ Ostchina mit Wertaufdruck, ungebraucht o.G. wie verausgabt, tadellose Erhaltung, seltene Marke, Mi. 1.100.-	30 (*)	350,—
<b>4185FP</b>	<b>1897, 4 C. auf 3 C. "Red Revenue", tadellos ungebraucht mit Originalgummierung, gut gezähnt und sehr schön farbfrisch, seltene Marke, Fotoattest Havemann BPP (2021); "... ungestempelt mit 40% Gummierung ist echt. [...] Sie ist sehr farbfrisch und einwandfrei gezähnt.", Mi. 2.500.-</b>	<b>321 *</b>	<b>600,—</b>
4186FP	1950, 50 \$ auf 20 C. - 400 \$ auf 300 \$ Freimarkenausgabe Sun Yat-sens mit Aufdruck, komplett, tadellos ungebraucht o.G. wie verausgabt, Mi. 600.- (Abbildungen siehe Onlinekatalog).	35/48 (*)	200,—
4187FP	1950, 100 / 2,000 \$ Tor des Himmlischen Friedens, 7 Werte komplett, tadellos ungebraucht o.G. wie verausgabt, Mi. 600.- (Abbildungen siehe Onlinekatalog).	60/66 (*)	200,—
4188FP	1950, 100 - 5,000 \$ Tor des Himmlischen Friedens, 10 Werte komplett, tadellos ungebraucht o.G. wie verausgabt, 4 Ausgabe, Mi. 600.- (Abbildungen siehe Onlinekatalog).	67/76 (*)	200,—
4189	1 Dollar Staatsbegräbnis. Sauber ungebraucht. Mi. 95.- (Abbildungen siehe Onlinekatalog).	222 *	Gebot
4190	15 bis 90 Cents Flugpost. Satz sauber ungebraucht. Mi. 70.- (Abbildungen siehe Onlinekatalog).	223/27 *	Gebot
4191FP	1955, Gelehrte des alten China-Blocks, ungebraucht ohne Gummi, wie verausgabt, Mi. 260.- (Abbildungen siehe Onlinekatalog)	Bl.1/4 (*)	80,—
4192FP	1958, Volkshelden Denkmal-Block, ungebraucht ohne Gummierung - wie verausgabt, Mi. 380.- (Abbildungen siehe Onlinekatalog)	Bl.5 (*)	100,—
4193FP	1958, Kuan Han-Ching-Block, ungebraucht ohne Gummi, wie verausgabt, Mi. 650.- (Abbildungen siehe Onlinekatalog)	Bl.6 (*)	200,—
4194FP	1959, 20 F. 10. Jahrestag der Gründung der Volksrepublik, ungebraucht ohne Gummi, wie verausgabt, Mi. 350.- (Abbildungen siehe Onlinekatalog)	484 *	100,—
4195FP	1960, 4 F. - 10 F. Jahrestag der Tsunyi-Konferenz, postfrisch kpl., Mi.. 350.- (Abbildungen siehe Onlinekatalog)	515/17 **	100,—
4196FP	1960, 4 - 8 F. Zuchtformen des Goldfischs, 12 Werte komplett kpl. postfrisch, Mi. 700.- (Abbildungen siehe Onlinekatalog)	534/45 **	200,—
4197FP	8 F. - 52 F. Chrysanthenen I, kpl. postfrisch, Mi. 600.- (Abbildungen siehe Onlinekatalog).	570/75 **	200,—
4198FP	1961, Blockausgabe "Tischtennis-Weltmeisterschaft", ungebraucht ohne Gummierung wie verausgabt, volles Originalformat 151 x 101 mm, tadellose Erhaltung (C66) (Abbildungen siehe Onlinekatalog)	Bl.7 (*)	400,—
4199FP	4 F. - 30 F. Jahrestag der Gründung der KP Chinas, kpl. postfrisch, Mi. 500.- (Abbildungen siehe Onlinekatalog)	597/601 **	150,—
4200FP	8 und 10 F., 40 Jahre Mongolische Volksrepublik, postfrisch, Mi. 300.- (Abbildungen siehe Onlinekatalog).	602/03 **	100,—
4201FP	1961, 4 F und 50 F., Altchinesische Keramik, 8 Werte postfrisch, einheitlich vom rechten Bogenrand, (S46) (Abbildungen siehe Onlinekatalog)	608/15 **	100,—
4202FP	4 F - 30 F. Wiedergeburt des tibetischen Volkes, kpl. postfrisch, Mi. 500.- (Abbildungen siehe Onlinekatalog)	616/20 **	150,—
<b>4203FP</b>	<b>1961, 4 F. - 50 F., Schauspielkunst, gezähnt, kpl. postfrisch, seltene Ausgabe, Mi. 3.000.- (Abbildungen siehe Onlinekatalog)</b>	<b>648/55A **</b>	<b>1000,—</b>
<b>4204FP</b>	<b>1961, 4 F. - 50 F. Schauspielkunst, geschnitten, kpl. postfrisch, sehr seltene Ausgabe, Mi. 10.000.- (Abbildungen siehe Onlinekatalog)</b>	<b>648/55B **</b>	<b>3000,—</b>
4205FP	8 F. und 20 F. Jahrestag der Oktoberrevolution, postfrisch, Mi. 300.- (Abbildungen siehe Onlinekatalog).	663/64 **	100,—
4206FP	1963, 4 F. - 50 F. Schmetterlinge, 10 Werte komplett, tadellos postfrisch o.G. wie verausgabt (S56) (Abbildungen siehe Onlinekatalog)	689/98 (*)	80,—
4207FP	1963, 4 F. bis 20 F. "Kinderspiele", kompletter Satz mit 12 Werten, ungebraucht ohne Gummierung - wie verausgabt, (S54) (Abbildungen siehe Onlinekatalog).	702/13 (*)	170,—
4208FP	1963, 8 F. - 22 F. Goldstumpfnasen gezähnt, 3 Werte komplett, postfrisch (S60) (Abbildungen siehe Onlinekatalog)	741/43 **	100,—
<b>4209FP</b>	<b>1963, 4 F. - 50 F. Landschaften von Huangshan, 16 Werte komplett, tadellos postfrisch, (S57) (Abbildungen siehe Onlinekatalog)</b>	<b>744/59 **</b>	<b>600,—</b>
4210FP	1964, 4 - 52 F. Pfingstrosen, 15 Werte komplett, tadellos postfrisch, (S61) (Abbildungen siehe Onlinekatalog)	795/809 **	200,—
4211FP	1964, 4 - 52 F. Pfingstrosen, 15 Werte komplett, postfrisch, ein Wert Zahnfehler, (S61) (Abbildungen siehe Onlinekatalog)	795/809 **	100,—
<b>4212FP</b>	<b>1964, Blockausgabe Pfingstrosen, tadellos ungebraucht o.G. wie verausgabt, Originalformat, Mi. 3.000.- (Abbildungen siehe Onlinekatalog)</b>	<b>Bl.9 (*)</b>	<b>1000,—</b>
<b>4213FP</b>	<b>1964, Blockausgabe Pfingstrosen, tadellos ungebraucht o.G. wie verausgabt, Originalformat, Mi. 3.000.- (Abbildungen siehe Onlinekatalog)</b>	<b>Bl.9 (*)</b>	<b>1000,—</b>
4214FP	1964, 4 F. bis 20 F., Ritualbronzegefäße, 8 Werte - kompletter Satz, postfrisch (S63) (Abbildungen siehe Onlinekatalog)	811/18 **	50,—
4215FP	1964, 6 F. Jahrestag der Gründung der Volksrepublik, waager. 3er-Streifen, postfrisch, einmal vorgefaltet, Mi. 400.- (Abbildungen siehe Onlinekatalog).	824/26A **	100,—
4216FP	1964, 6 F. Jahrestag der Gründung der Volksrepublik, waager. 3er-Streifen, ungefaltet, Mi. 700.- (Abbildungen siehe Onlinekatalog)	824/26A **	200,—
<b>4217FP</b>	<b>1964, Blockausgabe 15 Jahre Volksrepublik, postfrisch mit vollständiger Originalgummierung, Originalformat, überdurchschnittliche Gesamterhaltung, seltene Ausgabe, Mi. 5.000.- (Abbildungen siehe Onlinekatalog)</b>	<b>Bl.10 **</b>	<b>1500,—</b>
4218FP	1964, 4 F. - 20 F. Wasserkraftwerk Xinanjiang, 4 Werte komplett, tadellos postfrisch, Mi. 650.- (Abbildungen siehe Onlinekatalog)	834/37 **	200,—
4219FP	1965, 8 F. 30 Jahre Zunyi-Konferenz, 3 Werte komplett, tadellos postfrisch Mi. 540.- (Abbildungen siehe Onlinekatalog)	858/60 **	150,—
4220FP	1965, 4 F. - 52 F. Jingtangshan, 8 Werte komplett, tadellos postfrisch, Mi. 450.- (Abbildungen siehe Onlinekatalog)	874/81 **	100,—
4221FP	1965, 8 F. Volksarmee, 8 Werte komplett, tadellos postfrisch, Mi. 490.- (Abbildungen siehe Onlinekatalog)	882/89 **	150,—
4222FP	1965, 4 F. -43 F. Nationale Sportspiele, kpl. postfrisch, Mi. 660.- (Abbildungen siehe Onlinekatalog)	903/13 **	200,—
4223FP	1965, 4 F. -43 F. Nationale Sportspiele, kpl. postfrisch, Mi. 660.- (Abbildungen siehe Onlinekatalog)	903/13 **	200,—
4224FP	1966, 4 F. - 22 F. Erzeugnisse der Industrie, 8 Werte komplett, tadellos postfrisch, Mi. 410.- (Abbildungen siehe Onlinekatalog)	927/34 **	100,—
4225	4 F. bis 22 F. Erzeugnisse der Industrie. Satz sauber gestempelt. Mi.70.- (Abbildungen siehe Onlinekatalog).	927/34 ☉	Gebot
4226FP	1966, 8 F. Sportfest der Neuen Asiatischen Bewegung, 4 Werte komplett, tadellos postfrisch, Mi. 380.- (Abbildungen siehe Onlinekatalog).	948/51 **	100,—
4227FP	1966, 8 F. Lu Xun, 3 Werte komplett, tadellos postfrisch, Mi. 370.- (Abbildungen siehe Onlinekatalog).	952/54 **	100,—
4228FP	1967, 8 F. Helden der Bohrmansschaft, 3 Werte komplett, tadellos postfrisch, Mi. 210.- (Abbildungen siehe Onlinekatalog)	955/57 **	60,—
4229FP	1967, 8 F. Der Soldat Liu Ying-jun, 6 Werte komplett, tadellos postfrisch, Mi. 400.- (Abbildungen siehe Onlinekatalog)	958/63 **	100,—
<b>4230FP</b>	<b>1967, 8 F. Mao Zedong und die von ihm aufgestellten Thesen, postfrisch kpl. mit 2 ungefalteten 5er-Streifen, je vom linken Bogenrand, sehr seltene Ausgabe, Mi. 6.000.- (Abbildungen siehe Onlinekatalog)</b>	<b>966/76 **</b>	<b>2000,—</b>
4231FP	1967, 4 F. - 8 F. Mao Zedongs Thesen II, 5 Werte komplett, tadellos postfrisch, Mi. 730.- (Abbildungen siehe Onlinekatalog)	977/81 **	200,—
4232FP	1967, 25. Jahrestag Mao Zedongs Reden, 3 Werte komplett, tadellos ungebraucht (Abbildungen siehe Onlinekatalog)	982/84 *	150,—
4233FP	1967, 4 F. - 52 F. 46 Jahre Kommunistische Partei, 5 Werte komplett, tadellos postfrisch, Mi. 700.- (Abbildungen siehe Onlinekatalog).	985/89 **	200,—
4234FP	1967, 8 F. - 10 F. Unser großer Lehrer Mao Zedong, 3 Werte komplett, tadellos postfrisch, seltene Ausgabe (Abbildungen siehe Onlinekatalog)	990/92 **	400,—
4235FP	1967, 8 F. 18. Jahrestag der Volksrepublik, beide Werte komplett, tadellos postfrisch, Mi. 250.- (Abbildungen siehe Onlinekatalog)	993/94 **	80,—

## Online-Live-Bieten

<https://reinhardfischerauktionen.de/de/auktionen/informationen/live-bidding/>

**Volksrepublik China**

4236FP	1967, 8 F. 18. Jahrestag der Volksrepublik, beide Werte komplett, tadellos postfrisch, Mi. 250.- (Abbildungen siehe Onlinekatalog) . . .	993/94 **	80,—
<b>4237FP</b>	<b>1967, 4 F.-10 F. Maos Gedichte, 14 Werte kpl., postfrisch, seltene Ausgabe, Mi. 6.000.- (Abbildungen siehe Onlinekatalog) . .</b>	<b>995/1008 **</b>	<b>2000,—</b>
<b>4238FP</b>	<b>1968, 8 F. Maos revolutionäre Richtung in Literatur und Kunst, 9 Werte komplett, tadellos postfrisch, Mi. 1.900.- (Abbildungen siehe Onlinekatalog) . . . . .</b>	<b>1010/18 **</b>	<b>600,—</b>
4239FP	1968, 8 F. Maos Anweisungen für das Zentralkomitee, tadellos postfrisch, vom linken Bogenrand (Abbildungen siehe Onlinekatalog) . . .	1019 **	100,—
4240FP	1968, 8 F. Fünf neue Direktiven Maos, kpl. gestempelt, Mi. 1.500.- (Abbildungen siehe Onlinekatalog) . . . . .	1020/24 ☉	450,—
<b>4241FP</b>	<b>1968, 8 F., Fünf neue Direktiven Maos, kpl. in waager. 5er-Streifen aus der linken unteren Bogenecke mit Randinschrift unter der 5. Marke, einmal leicht vorgefaltet, seltene Ausgabe, Mi. 6.000.- (Abbildungen siehe Onlinekatalog) . . . . .</b>	<b>1020/24 **</b>	<b>2000,—</b>
4242FP	1968, 8 F. Mao auf dem Weg zum Kohlerevier von Anyuan, postfrisch, Mi. 280.- (Abbildungen siehe Onlinekatalog) . . . . .	1025 **	80,—
4243FP	1968, 8 F. Mao auf dem Weg zum Kohlerevier von Anyuan, postfrisch, Mi. 280.- (Abbildungen siehe Onlinekatalog) . . . . .	1025 **	80,—
4244FP	1968, 8 F. Die letzte Direktive Maos, postfrisch, Mi. 260.- (Abbildungen siehe Onlinekatalog) . . . . .	1027 **	80,—
4245FP	1968, 8 F. Die letzte Direktive Maos, postfrisch, Mi. 260.- (Abbildungen siehe Onlinekatalog) . . . . .	1027 **	80,—
4246FP	1970, 8 F. Revolutionäre Peking-Opern, 6 Werte komplett, ungebraucht o.G. wie verausgabt (N1-N6) (Abbildungen siehe Onlinekatalog)	1063/68 **	100,—
4247FP	1970, 4 F. bis 22 F. Pariser Kommune, kpl. Satz tadellos postfrisch o. G. wie verausgabt (N8-11) (Abbildungen siehe Onlinekatalog) . . .	1070/73 **	100,—
4248FP	1970, 4 F. bis 22 F. Pariser Kommune, kpl. Satz tadellos postfrisch o. G. wie verausgabt (N8-11) (Abbildungen siehe Onlinekatalog) . . .	1070/73 (*)	120,—
4249FP	1971, 4 F. - 22 F. 50 Jahre Kommunistische Partei, 9 Werte komplett mit leicht vorgefaltetem 3er-Streifen, tadellos ungebraucht o.G. wie verausgabt, (N12-N20) (Abbildungen siehe Onlinekatalog) . . . . .	1074/82 **	80,—
4250FP	1971, 4 F. - 22 F. 50 Jahre Kommunistische Partei, 9 Werte komplett mit nicht gefaltetem 3er-Streifen, tadellos ungebraucht o.G. wie verausgabt, (N12-N20) (Abbildungen siehe Onlinekatalog) . . . . .	1074/82 (*)	150,—
4251FP	1971, 8 F. - 43 F. Tischtennis-Wettkämpfe, ungebraucht ohne Gummi, wie verausgabt, (Abbildungen siehe Onlinekatalog) . . . . .	1094/97 (*)	50,—
4252FP	1971, 8 F. - 52 F. 30 Jahre Arbeiterpartei Albanien, 4 Werte komplett, tadellos ungebraucht o.G. wie verausgabt, vom Bogenrand mit Zudruck (N25-N28) (Abbildungen siehe Onlinekatalog) . . . . .	1098/1101 (x)	50,—
4253FP	1972, 8 F. 30. Jahrestag der Veröffentlichung der Yen-an-Gespräche, 6 Werte komplett, tadellos ungebraucht o.G. wie verausgabt (N33-N38) (Abbildungen siehe Onlinekatalog) . . . . .	1102/07 (*)	80,—
4254FP	1972, 8 F. Volkssport, 5 Werte komplett, tadellos ungebraucht o.G. wie verausgabt, (N39-N43) (Abbildungen siehe Onlinekatalog) . . . .	1108/12 **	50,—
4255FP	1972, 8 F. Handelsschiffe, 4 Werte komplett, tadellos ungebraucht o.G. wie verausgabt (N29-N32) (Abbildungen siehe Onlinekatalog) . .	1113/16 (*)	60,—
4256FP	1972, 8 F. Bewässerungskanal "Rote Fahne", 4 Werte komplett, postfrisch, (N49-N52) (Abbildungen siehe Onlinekatalog) . . . . .	1122/25 **	80,—
4257FP	1973, 8 F. Revolutionäres modernes Ballett, 4 Werte komplett, tadellos postfrisch, (N53-N56) (Abbildungen siehe Onlinekatalog) . . . . .	1144/47 **	100,—
4258FP	1974, 8 F. Maschinenbau, 4 Werte komplett, tadellos postfrisch, (N78-N81) (Abbildungen siehe Onlinekatalog) . . . . .	1221/24 **	200,—
4259FP	1974, 8 F. Maschinenbau, 4 Werte komplett, tadellos postfrisch, (N78-N81) (Abbildungen siehe Onlinekatalog) . . . . .	1221/24 **	200,—
4260FP	1976, 8 F. "Erfüllung des 4. Fünfjahrplanes", 16 Werte - kompletter Satz, postfrisch, (K.8) (Abbildungen siehe Onlinekatalog) . . . . .	1265/80 **	80,—
4261FP	1978, Blockausgabe Nationale Konferenz der Wissenschaften, Originalformat, tadellos postfrisch, Mi. 900.- (Abbildungen siehe Onlinekatalog) . . . . .	Bl.11 (x)	250,—
4262FP	1978, 5 Yuan Blockausgabe "Pferde - Gemälde von Xu Beihong", tadellos postfrisches Exemplar der gesuchten Ausgabe! (T28M) (Abbildungen siehe Onlinekatalog) . . . . .	Bl.12 **	250,—
4263FP	1978, Blockausgabe Kunsthandwerk, Originalformat, tadellos postfrisch, (T29M) (Abbildungen siehe Onlinekatalog) . . . . .	Bl.13 **	150,—
4264FP	1978, Blockausgabe Kunsthandwerk, Originalformat, tadellos postfrisch, (T29M) (Abbildungen siehe Onlinekatalog) . . . . .	Bl.13 **	100,—
4265FP	1978, Blockausgabe Kunsthandwerk, Originalformat, tadellos postfrisch, (T29M) (Abbildungen siehe Onlinekatalog) . . . . .	Bl.13 **	100,—
4266FP	1978, Blockausgabe Straßenbrücken, Originalformat, tadellos postfrisch, (T31M) (Abbildungen siehe Onlinekatalog) . . . . .	Bl.14 **	150,—
4267FP	1978, Blockausgabe Straßenbrücken, Originalformat, tadellos postfrisch, (T31M) (Abbildungen siehe Onlinekatalog) . . . . .	Bl.14 **	150,—
4268FP	1979, Blockausgabe Chinesische Mauer, tadellos postfrisch, (T38M) (Abbildungen siehe Onlinekatalog) . . . . .	Bl.15 **	100,—
4269FP	1979, Blockausgabe Internationale Briefmarkenmesse Riccione, Originalformat, tadellos postfrisch, (J41M) (Abbildungen siehe Onlinekatalog) . . . . .	Bl.16 **	250,—
4270FP	1979, Blockausgabe Internationale Briefmarkenmesse Riccione, Originalformat, tadellos postfrisch, (J41M) (Abbildungen siehe Onlinekatalog) . . . . .	Bl.16 **	250,—
4271FP	1979, Blockausgabe Internationale Briefmarkenmesse Riccione, Originalformat, tadellos postfrisch, (J41M) (Abbildungen siehe Onlinekatalog) . . . . .	Bl.16 **	200,—
4272	Briefmarkenmesse-Block mit Zusatzfrankatur vorder- und rückseitig auf R-Brief von "BEIJING 10.10.79" nach Deutschland (J41M) . . .	Bl.16 ☒	100,—
4273FP	Briefmarkenmesse-Block mit roten Ersttagssonderstempel auf illustriertem Blanko-FDC, Mi. 500.- (J41M) . . . . .	Bl.16FDC ☒	150,—
4274FP	1979, Blockausgabe 4. nationale Sportspiele, tadellos postfrisch, Mi. 200.- (Abbildungen siehe Onlinekatalog) . . . . .	Bl.17 **	60,—
4275FP	1979, Blockausgabe 30 Jahre Volksrepublik China, tadellos postfrisch, Mi. 160.- (Abbildungen siehe Onlinekatalog) . . . . .	Bl.18 **	50,—
<b>4276FP</b>	<b>1979, Blockausgabe Wissenschaftliches Studium der Jugend, postfrisch, tadellose Erhaltung, Originalformat, (T41M) (Abbildungen siehe Onlinekatalog) . . . . .</b>	<b>Bl.19 **</b>	<b>600,—</b>
<b>4277FP</b>	<b>1979, Blockausgabe Wissenschaftliches Studium der Jugend, postfrisch, tadellose Erhaltung, Originalformat, (T41M) (Abbildungen siehe Onlinekatalog) . . . . .</b>	<b>Bl.19 **</b>	<b>600,—</b>
4278FP	1979, Blockausgabe Kamelie, tadellos postfrisch, (T37M) (Abbildungen siehe Onlinekatalog) . . . . .	Bl.20 **	100,—
4279FP	1979, Blockausgabe Kamelie, tadellos postfrisch, (T37M) (Abbildungen siehe Onlinekatalog) . . . . .	Bl.20 **	100,—
4280FP	1979, Blockausgabe Internationale Briefmarkenausstellung Hongkong, tadellos postfrisch, unsigniert (J42M) (Abbildungen siehe Onlinekatalog) . . . . .	Bl.21 **	200,—
4281FP	1979, Blockausgabe Internationale Briefmarkenausstellung Hongkong, tadellos postfrisch, (J42M) (Abbildungen siehe Onlinekatalog) . .	Bl.21 **	200,—
4282FP	Briefmarkenausstellungs-Block mit rotem Ersttagssonderstempel auf illustriertem Blanko-FDC (J42M) . . . . .	Bl.21 FDC ☒	100,—
4283	8 F. bis 70 F. Literatur. Einwandfrei postfrisch. Mi.130.- (Abbildungen siehe Onlinekatalog) . . . . .	1555/62 **	Gebot
4284	4 F. bis 70 F. Gesichtsmasken. Einwandfrei postfrisch. Mi.110.- (Abbildungen siehe Onlinekatalog) . . . . .	1582/89 **	Gebot
<b>4285FP</b>	<b>1980, 8 F. Jahr des Affen, tadellos postfrisch, Mi. 2.800.- (Abbildungen siehe Onlinekatalog) . . . . .</b>	<b>1594 **</b>	<b>800,—</b>
<b>4286FP</b>	<b>1980, 8 F. Jahr des Affen, tadellos postfrisch, Mi. 2.800.- (Abbildungen siehe Onlinekatalog) . . . . .</b>	<b>1594 **</b>	<b>800,—</b>
<b>4287FP</b>	<b>1980, 8 F. Jahr des Affen, tadellos postfrisch, Mi. 2.800.- (Abbildungen siehe Onlinekatalog) . . . . .</b>	<b>1594 **</b>	<b>800,—</b>
4288FP	1980, 8 F. Die Fabel von Plumps, postfrisches Markenheftchen (SB 1), Mi. 850.- (Abbildungen siehe Onlinekatalog) . . . . .	1615/18MH **	200,—
4289FP	1980, Blockausgabe Lotosblume, Originalformat, tadellos postfrisch, (T54M) (Abbildungen siehe Onlinekatalog) . . . . .	Bl.23 **	150,—
4290	8 F. bis 70 F. Landschaftsmalereien. Einwandfrei postfrisch. Mi.78.- (Abbildungen siehe Onlinekatalog) . . . . .	1629/36 **	Gebot
4291FP	1981, 8 F. Jahr des Hahnes, postfrisches Markenheftchen (SB 3), Mi. 300.- (Abbildungen siehe Onlinekatalog) . . . . .	1658C MH **	80,—
4292FP	1981, Blockausgabe Der Traum des Roten Hauses, tadellos postfrisch, Originalformat, (T69M) (Abbildungen siehe Onlinekatalog) . . . .	Bl.24 **	80,—
4293	Schönheiten mit Blumen, Block 31 und zusätzlich Satz Nr.1923-26 postfrisch, Mi.276.- (Abbildungen siehe Onlinekatalog) . . . . .	Bl.31 **	50,—

**Israel**

4294FP	1000 (M) schwarzblau Alte Münzen, sauber ungebraucht. Mi. für postfrisch Euro 360.- . . . . .	9A *	Gebot
--------	---	------	-------

**Neufundland**

4295P	1857, 1 Pence braunviolett, Unterrandviererblock, vollrandiges und farbfrisches Kabinettstück, ungebraucht mit Originalgummierung, Expertise Brandon (2022), Mi. für vier Einzelwerte 600.- (S. G. No. 1) . . . . .	1(4) *	170,—
4296P	1862, 2 Pence rosa, vollrandiges Exemplar, gestempelt, kleine dünne Stelle, Expertise Brandon (2022), Mi. 600.-, (S.G. No. 17) . . . . .	11y ☉	60,—



<b>Nordborneo</b>			
4298P	1889, 10 Dollar braun mit Plattenfehler "DOLLAPS", ungebraucht (SG Nr. 50b) . . . . .	39F *	250,—
4299	1895, 4 c auf 1 Dollar - 40 c. auf 1 Dollar auf R-Brief von "SANDAKAN 12 APR. 98" nach Ulm mit Ankunftsstempel . . . . .	64/68 ☒	90,—
4300P	1939, 1 C. - 5 Dollar Landesansichten, kpl. ungebraucht, Mi. 1.100.- . . . .	224/38 *	180,—
<b>USA Unionsausgaben</b>			
4302P	1 Dollar Perry, Type I, ungebraucht, rechts etwas flache Zähnung, Mi. 1.000.- . . . .	99I *	160,—
4303FP	1 Dollar Perry, Type II, ungebraucht, Mi. 2.200.- . . . .	99II *	400,—
4304FP	<b>2 Dollar Madison lebhaftblau, ungebraucht, tadellos, geprüft Brettl BPP, Mi. 2.800.- . . . .</b>	<b>100b *</b>	<b>550,—</b>
4305FP	<b>15 c. Washington auf bläulichem Papier, postfrisch, seltene Marke, Mi. 3.500.- . . . .</b>	<b>171Ay **</b>	<b>800,—</b>
4306P	1 Dollar Franklin braunviolett, ungebraucht, Mi. 500.- . . . .	202aA *	90,—
4307	5 c. Washington, Fehlfarbe karmin, gezähnt L 10, in waagrechtem 6er-Block 2 c. karmin, eine Normalmarke ungebraucht, sonst postfrisch, Mi. 1.200.- . . . .	224PKa/227PK F **/*	240,—
<b>USA Zeitungsmarken</b>			
4308	1895, 25 c. karmin, ungebraucht, geprüft Wellner, Mi. 500.- . . . .	34 *	80,—
<b>Portomarken</b>			
4309P	1895/97, 30 c. lilapurpur, ungebraucht, tadellos, Fotoattest Heinzgeorg Richter, Mi. 550.- . . . .	27 *	120,—
4310P	1914/15, 30 c., lebhaftlilakarmin, gez. L 10, postfrisch, tadellos, Mi. 400.- . . . .	34c **	80,—
<b>Paketpostmarken</b>			
4311P	Paket-Postmarken: 1912, 1 C. - 25 C., kpl. postfrisch, Mi. 700.- . . . .	1/5 **	120,—
<b>Philippinen</b>			
4312	1856, 1 R. grün auf bläulich der Ausgabe Spanisch Westindien, voll bis breitrandig mit blauem Dkr. "MANILA 21 FEB 1859" auf Brief nach Cadiz/Spanien, mit Leitvermerk Suez, leichte Umschlagmängel, seltener Beleg, Fotoattest Comex, Edifil Nr. 6a . . . . .	I ☒	170,—
<b>Autographen</b>			
4313	Friedrich Franz IV., Großherzog von Mecklenburg Schwerin (1892-1945), Brieftelegramm vom 30.10.1935 mit eigenhändiger Unterschrift, mittig gefaltet, tadellos, mit Briefumschlag . . . . .		40,—
4314	Ludendorff, Erich, deutscher General & Politiker (1865-1937), eigenhändige Unterschrift auf Brieftelegramm von 1935, senkrecht gefaltet, tadellose Erhaltung . . . . .		130,—
4316	Wilhelm II. - deutscher Kaiser und König von Preußen (1859-1941), lithographiertes Patent mit handschriftlicher Eintragung für den Oberarzt Dr. Wegeli als Stabsarzt vom 15. Juni 1907, großes Prägesiegel und eigenhändige Unterschrift des Kaisers, in guter Erhaltung mit waagerechten alten Faltungen . . . . .		170,—
4317	Wilhelm II., letzter Deutscher Kaiser & König von Preußen (1859-1941), Brieftelegramm aus Haus Doorn vom 29. 6. 1929 mit eigenhändiger Unterschrift an den Generalleutnant Richard Wellmann, Papier leicht bügelig sonst tadellose Erhaltung. . . . .		80,—
4318	H. Oberth, Originalunterschrift des Weltraumpioniers, rückseitig auf Foto von ihm und von Braun, selten angeboten. . . . .	☒	100,—
<b>Motive - Olympiade</b>			
4331	1936, Olympia-Schmuckblatt-Telegramm Berlin, ungebraucht mit eingeklebten Marken Deutsches Reich Winterolympiade mit Sonderstempel "GARMISCH-PATENKIRCHEN 16.2.36", leichte Gebrauchsspuren. . . . .	☒	100,—
<b>LITERATUR/KATALOGE</b>			
<b>Literatur - Deutschland</b>			
4336	BPP, "Die Geschichte des Prüfwesens in der deutschen Philatelie 1860-1945" Band 1 sowie die weiteren Bände "1945-1958", "1958-2008" und SBZ/DDR "1945-1990". Alle 4 Bände in gutem, gebrauchtem Zustand. . . . .		100,—
<b>Literatur - Altdeutschland</b>			
4337	Henke, Thomas - Altdeutsche Staaten Spezialkatalog, sehr gute Erhaltung. . . . .		Gebot
4338	Münzberg, W., Preußen, Postgeschichte und Postanstalten 1649-1923, alle Bände der 3-teiligen Ausgabe, gut erhalten . . . . .		100,—
4339	Preußen, Vorschriften über den Post-Betrieb auf Eisenbahnen aus 1849, neuwertig. . . . .		Gebot
4340	Weidlich, Dr. H.A., Handbuch der Württemberg-Philatelie ,Band I/2, Postscheine der Kreuzerzeit, 1979, 264 S. mit zahlreichen Abbildungen, kpl. mit Bewertungsbeilage, hier ein sehr gutes Exemplar. . . . .		25,—
4341	Zangerle, Dr. K., Handbuch der Auslandstaxen der süddeutschen Postgebiete- Guldenwährung- 1850-1875, Auslandstaxen der Postgebiete Baden, Bayern, Taxis und Württemberg, 288 S., Abb., hier ein sehr gutes Exemplar des wichtigen und gesuchten Standardwerkes . . . . .		30,—
4342	Zangerle, Dr. K., Portobriefe im Auslandsverkehr als Ergänzung zum Handbuch der Auslandstaxen 1850 - 1875, Kaiserlautern 2003, gute Erhaltung des gesuchten Standardwerkes. . . . .		30,—
4343	Zangerle, Dr. K., Taxierung und Behandlung von Briefpost in und aus Bayern 1850 - 1875, und Ergänzung zum Handbuch der Auslandstaxen, Kaiserslautern 1999. . . . .		30,—
<b>Literatur - Deutsche Kolonien &amp; Auslandspostämter</b>			
4344	Auktionskataloge Sammlung Bredeney Teil 1 - 6, Sammlung DSW Peter Wenzel Teil 1 und 2, Sammlung Kamerun Hubertus Eibenstein . . . . .		80,—
4345	Friedemann/Wittmann, Die Postwertzeichen und Entwertungen der deutschen Postanstalten in den Schutzgebieten und im Ausland, 1988, Hdb. und Spez.-Kat., 4. letzte Auflage in 2 Bänden, 865 S., viele Abb., langjährig vergriffen und nicht wieder aufgelegt, gute gebrauchte Erhaltung . . . . .		100,—
<b>Literatur - Europa</b>			
4346	Schweiz: Mirabaud P.-De Reuterskiöld A. "Die schweizerischen Postmarken 1843-1862", gebunden mit Goldschnitt, Paris 1899, Nr. 77 von 150 Exemplaren in deutscher Sprache . . . . .		100,—
<b>Literatur - Michel</b>			
4348	Deutschland-Spezial Katalog 2018, in gute Erhaltung, NP 89,90 Euro . . . . .		20,—
4349	Farbenführer, 32. Auflage dazu Schwaneberger Farbenführer (25. Auflage, 1965), je gute Erhaltung . . . . .		Gebot
4350	Farbführer, 35. verbesserte Auflage, in guter Erhaltung, NP ca. 52.- Euro. . . . .		20,—
4351	Michel Deutschland 2021/22, guterhaltener Katalog, NP 62.- Euro . . . . .		20,—

**Zubehör - Allgemein**

4353 Steckalben. 13 dicke, wattierte Steckalben mit schwarzen Blättern und 2 Trennblättern. 10 davon braun/beige, 3 in grün. In gutem, gebrauchtem Zustand. . . . . 50,—

**Zubehör - KaBe**

4355 Steckalben. 10 rote und 2 blaue Steckalben KABE HN 48 mit jeweils 48 weißen Seiten und 2 Trennblättern. . . . . 50,—

**Zubehör - Leuchtturm**

4356 2 gut erhaltene, gebrauchte, rote Klemmbinder " LUXUS DL ", inkl. passender Schutzkassette " KA ", Neupreis ca. 140.- Euro . . . . . 50,—

**Zubehör - Lindner**

4357 10 kleine Ansichtskarten-Ringbinder "Classic" der Fa. Lindner, mit 13 Ringen, im Format Din A5 hoch (Best.-Nr. 1103Y), in den Farben Schwarz (7x) und Rot (3x), komplett mit den farbigen Innenblättern und Blatthebern, sowie den dazugehörenden Schubern, alle neuwertig. Neupreis 365.- Euro . . . . . 120,—

4359 6 kleine Ansichtskarten-Ringbinder "Classic" mit 13 Ringen, im Format Din A5 hoch (Best.-Nr. 1103Y), in den Farben Schwarz (4x) und Rot (2x), komplett mit den farbigen Innenblättern und Blatthebern, sowie den dazugehörenden Schubern, alle neuwertig. Neupreis 219.- Euro . . . . . 70,—

4360 BUND, 1949 - 1997, gut erhaltener, gebrauchter, kompletter Lindner T Falzlostext ( Blatt 1 - 203 ), hoher Neupreis. . . . . 50,—

4363 Schwerer Karton mit ca. 370 sehr gut erhaltenen, gebrauchten LINDNER T Vordruckblättern, diverser Motivgebiete, meist 1- 4 Streifen, umwandelbar als Blankoblätter, enormer Neupreis, günstige Gelegenheit! . . . . . 40,—

**Zubehör - Michel**

4364 BUND, 1970-1995, kompletter, gut erhaltener gebrauchter MICHEL-Falzlosvordruck in 2 pass. roten Ringbindern, hoher Neupreis . . . . . 50,—

**Zubehör - Safe**

4366 2 sehr gut erhaltene, fast neuwertige, gebrauchte, sahara beige " Skai" Ringbinder, reine Buchbinder Handarbeit, Neupreis inkl. passender Schutzkassette ca. 180.- Euro . . . . . 60,—

4367 Ringbinder "Favorit 'Morocco'" (mit den beiden senkrechten Goldstreifen auf der Vorderseite), 14 Loch System, blau, fünf Stück inkl. Schuber, Blattheber (10) und Schmutztiteln (10), gute gebrauchte Erhaltung. . . . . 60,—

4370 Ringbinder, 14 Loch System, blau, fünf Stück inkl. Schuber, Blattheber (10) und Schmutztiteln (10), gute gebrauchte Erhaltung. . . . . 60,—

4371 Safe Vario, 11-Ring-System im Buchformat. 10 weinrote Alben mit passenden schwarzen Einlagen für Briefe/Karten. Hoher Neupreis. . . . . 50,—

4372 Safe Vario, 11-Ring-System im Buchformat. 11 beige-farbene Alben mit passenden schwarzen Einlagen für Briefe/Karten. Hoher Neupreis. . . . . 50,—

4373 Safe Vario, 11-Ring-System im Buchformat. 7 weinrote Alben und 5 blaue Alben mit passenden schwarzen Einlagen für Briefe/Karten. Hoher Neupreis. . . . . 50,—

4374 Safe Vario, 11-Ring-System im Buchformat. 9 grüne Alben und 6 braune Alben mit passenden schwarzen Einlagen für Briefe/Karten. Hoher Neupreis. . . . . 75,—

**Zubehör - Schaubek**

4375 Schaubecks illustriertes Briefmarken-Album, neunzehnte Auflage, zweiter Teil, mit den erschienen Postwertzeichen 1890-1897, mit Goldschnitt, unbenutzt in guter Erhaltung. . . . . 50,—

EINZELLOSE

## Online-Live-Bieten

<https://reinhardfischerauktionen.de/de/auktionen/informationen/live-bidding/>

**Alle Einzellose und Atteste sind unter  
www.reinhardfischerauktionen.de**

**farbig abgebildet!**

**Dort sind auch 828 weitere Lose zu finden, die nicht im  
gedruckten Katalog, sondern nur im Internet zu finden sind!**



# Sammlungsauktion

## Hinweis:

Die Sammlungsauktion findet am Samstag, dem 20.05.2023 ab 15.00 Uhr in unseren Geschäftsräumen in der Joachimstraße 7, 53113 Bonn statt.

Sie können **Online-Live-Bieten**, bitte informieren Sie sich dazu hier:

<https://reinhardfischerauktionen.de/de/auktionen/informationen/live-bidding/>

Wir nennen Ihnen gerne auch einen Kommissionär, weiterhin gibt es die Möglichkeit, telefonisch oder schriftlich zu bieten!

Die Besichtigung beginnt am 10.05.2023 und endet, wenn das jeweilige Los zum Aufruf kommt. **Bitte machen Sie zur Besichtigung einen individuellen Termin aus und geben Sie nach Möglichkeit an, welche Lose Sie besichtigen möchten.** Wir richten es dann so ein, dass Sie mit ausreichend Abstand zu anderen Kunden besichtigen können.

Bitte beachten Sie:

Sammlungen, Sammellose oder sonstige Engroslose können wegen des erforderlichen Zeitaufwandes nicht so exakt bearbeitet und beschrieben werden, wie das für Einzellose möglich ist. Dies ist im Ausrufpreis berücksichtigt. Wir weisen darauf hin, dass Sammellose bei uns wie branchenüblich "wie besehen" versteigert werden. Reklamationen von Sammellosen sind ausnahmslos nicht möglich!

Wir empfehlen dringend, Sammellose zu besichtigen oder besichtigen zu lassen.

## Nachlässe

4376	Sammlungsauktion in 7 schweren Kartons: dabei u. a. Berlin 1948 - 1990 ** komplett, SBZ Sammlung mit ** Bl. 1ta Fotoattest Dr. Jasch BPP: "einwandfrei", Bund ** 1949 - 2019 ohne Posthorn komplett, Neusaar ** ohne Urdruck jedoch inkl. Blockpaar in den Hauptnummern komplett, dazu noch diverse Motivsammlungen in 15 Alben, zwei Alte Schaubek Kladden Europa mit diversen besseren Werten, bitte eingehend besichtigen! . . . . .		5000,—
4377	Sammlungsauktion in insgesamt 9 Kartons, dabei u. a. Deutschland mit Altdeutschland, Deutsches Reich, Besetzung II. Weltkrieg und Bundesrepublik Deutschland, Europa mit Frankreich, Griechenland, Großbritannien, Jugoslawien, Liechtenstein, Luxemburg, Österreich, Polen, Rumänien, Schweden, Schweiz - hier u. a. über 250 sFr. Nominale, CSSR, Türkei, Übersee ist mit folgenden Gebieten wie Australien, Volksrepublik China, Japan, Südafrika vertreten, last but not least sind noch Europa Cept sowie Motivausgaben gesammelt worden. Überwiegend handelt es sich um in ** Erhaltung geführte Nachkriegssammlungen.		4000,—
4378	1850 - 2018, Alle Welt, ungebrauchter/postfrischer und gestempelter Bestand, dabei (teils doppelt geführte) Generalsammlung III. Reich bis Bund, darunter DDR kpl., Berlin ab 1955 und Bund ab 1953 kpl., je mit guten Anfangswerten bis hin zu DDR MiNr. Bl. 8/9A postfrisch und Berlin 33 gestempelt gepr. Schlegel BPP, in der Moderne postfrisch im Abo bis 2016 gesammelt, je in Vordruckalben, dazu Besonderheiten wie Rumburg 26 im postfrischen Bogen, DDR Bl.36 fünf verschiedene Phasendrucke, Bund 1546 F IV/F V postfrisch mit Fotoattest Schlegel BPP, 1548 F III postfrisch mit Fotoattest Schlegel BPP sowie 1572 F II postfrisch(2) je mit Fotoattest Schlegel BPP, dazu Dubletten sowie "kleine philatelistische Weltreise", reichhaltiger Sammlernachlass in ca. 100 Alben in 12 großen Kartons. . . . .		2000,—
4379	Sammlungsauktion in 10 Umzugskartons, dabei komplette Sammlungen, auch einige interessante Belege wurden gesichtet, bitte genau ansehen. . . . .		1200,—
4380	1916 - 2001, ( ca. ), komplett belassener Nachlass, bestehend aus 36 Vordruckalben, dabei Sammlungen wie DR und Gebiete, Bund inkl. Posthornsatz ungebraucht gepr. Schlegel BPP, Berlin Block 1 und Rotaufdruck je ungebraucht geprüft Schlegel BPP, DDR mit besseren Anfangsausgaben, weiterhin Liechtenstein, Schweiz, UNO alle Gebiete, Zubehör, Dubletten, etc., hoher Einstandspreis, alles in 7 Kartons, bitte besichtigen! . . . . .	**/*	500,—
4381	Bestand eines langjährigen Motivsammlers. Viele verschiedene Themengebiete fast ausschließlich aus Sieger oder Borek-Abo bezogen. Dabei u.a. Sport, Zeppelin etc. . . . .		400,—
4382	Alle Welt - Dublettenbestand in 79 großen Einstreckalben mit **/* Marken und Blöcken aus aller Welt, dabei viel Übersee, VR China, Motive etc. . . . .		250,—
4383	Motive. Bestand in 8 Standardkartons. Nur Sammlungen aus Abonnements. Ideal zum Detaillieren. . . . .		200,—

## Fundgruben

4384	EUROPA: 1931 - 2014, postfrische Sammlung Markenheftchen, Heftchenblätter und Zusammendrucke in 70 Alben, Mi. nach Angabe über 39.000.- Euro. . . . .	**	3000,—
4385	Alle Welt: 1940 - 1990, postfrische, ungebrauchte Partie mit u.a. SBZ Mi.-Nr. B I b Fotoattest Jasch BPP, 43 C Fotoattest Ströh BPP, 150-55 x, Bl. 6 (2), DDR mit guten Ausgaben wie Mi.-Nr. 334 va XII Fotoattest Paul BPP, Bizone Mi.-Nr. 71-97 eg, Franz. Legion Bl. I etc. (Abbildungen siehe Onlinekatalog) . . . . .	**/*	1000,—
4386	1945 - 2017, postfrische, ungebrauchte und gestempelte Sammlungen Kontrollrat, Bizone, französische Zone, SBZ, Bund (mit viel postfrischen EURO-Nominalen) und Berlin, oft in beiden Erhaltungen gesammelt, dabei viele gute Ausgaben aber auch Neugummi und fragliche Stempel, in Alben in 4 Kartons . . . . .	**/*	1000,—
4387	Alle Welt: 1841 - 2004, postfrischer und ungebrauchter Bestand mit Sammlungen, Teilsammlungen und Dubletten, dabei etliche alte Vordruck-Alben, in 3 Kartons. . . . .	**/*	1000,—
4388	1850 - 2011, Alle Welt, ungebrauchter/postfrischer und gestempelter Bestand, dabei u.a. Slg. DDR in den Hauptnummern kpl., Berlin und Bund ab den 60ern über weite Strecken kpl., je doppelt geführt, dabei gute Werte wie DDR MiNr. 261/70 postfrisch, Bl. 7 postfrisch und Bl. 8/9 A/B postfrisch, des Weiteren Slg. Österreich Semiklassik mit besseren ungebrauchten Werten, Slg. Schweiz mit schönem Klassik-Teil ab "Rayon", in der Moderne u.a. Bund 1994/2019 postfrisch kpl. mit viel Nominale, je in Vordruckalben, dazu Dubletten, kleine "philatelistische Weltreise" und interessante Partie Briefe mit u.a. klassischer Privatpost, Infla, Zeppelinpost, hierunter Dt. Reich 609/16 auf Satzbrief zur Olympiafahrt, Zehnfachfrankatur und etwas 50er-Jahre, sowie u.a. Dt. Reich MH 41 postfrisch, vielfältiger und reichhaltiger Sammlernachlass in mehr als 25 Alben in 4 großen Kartons. . . . .		750,—

4389	1886 - 2007 (ca.), Alle Welt, ungebrauchter/postfrischer und gestempelter Bestand, dabei Slg. Berlin mit guten Anfangsausgaben wie MiNr. 61/63 postfrisch, 68/70 postfrisch gepr. Schlegel BPP, 72/73 postfrisch und 91/100 postfrisch, von 1950/90 kpl., des Weiteren postfrische Abo-Sammlungen Europa/Übersee meist aus den 60/80er-Jahren mit u.a. Andorra, Färöer, Frankreich (mit viel Nominale), Kanalinseln, Liechtenstein, Monaco, San Marino, Vatikan, CEPT inkl. Andorra 1972 postfrisch(2) und gestempelt, Algerien 1963/83 und Elfenbeinküste 1959/79 sowie einige gute frühe Ausgaben von Lybien und UNO, oft in Vordruckalben, dazu Slg. "Blick in die Welt" mit u.a. VR China 744/59 "Landschaften von Huangshan" gestempelt sowie kleiner Briefposten ab Vorkrieg, hierin zwei interessante Massenfrankaturen Infla, einmal mit 2 (!) zur Frankatur anhängenden Bogen und eine weitere mit großem Bogenteil, reichhaltiger und vielfältiger Bestand in mehr als 70 Alben in 7 großen Kartons . . . . .	**/*/⊙	750,—
4390	Deutschland: 1948 - 1978, postfrische und etwas ungebrauchte kpl. Sammlungen Bund, Berlin und DDR, Bund und Berlin zusätzlich gestempelt, wobei bei Berlin einige Stempel fraglich sind . . . . .	**/*/⊙	700,—
4391	Reste aus Nachlassauflösung in vier Standardkartons, dabei viele Borek-Lieferungen, aber auch Dublettenbücher, u. a. enthalten u. a. Deutsches Reich 499/507 ** mit Fotoattest Dr. Oechsner BPP: "einwandfrei", Bl. 3 (*) mit Fotoattest Dr. Oechsner BPP, SBZ Bl. 4ay **, Bl. 6 **, DDR inkl. Mi.-Nr. 286/88 **, Bl. 8/9 A/B **, außerdem zahlreiche Werte Altdeutschland auf "Borek-Blättern", bitte eingehend besichtigen! . . . . .		500,—
4392	Deutschland: 1945 - 1990, postfrischer, ungebrauchter und gestempelter Bestand mit Sammlungen Kontrollrat, Bizone, Franz. Zone, Saar und DDR, dabei gute Ausgaben . . . . .	**/*/⊙	500,—
4393	1840 - 2004, Alle Welt, ungebrauchter/postfrischer und gestempelter Bestand, meist postfrische Abo-sammlungen, dabei u.a. Åland, Frankreich, Großbritannien ab MiNr. 1 "One Penny Black" gestempelt bis ca. 1978 sowie Kanalinseln, Liechtenstein, Österreich mit u.a. "Kärnten" postfrisch, Schweiz 1962/77 postfrisch kpl. + Zusammendrucke (insges. ca. 300.- CHF Nominale), CEPT & UNO sowie USA ab MiNr. 16/25 gestempelt und 358 postfrisch, von 1939/76 augenscheinlich kpl., dazu kleine "philatelistische Weltreise" mit u.a. Sachsen MiNr. 2 gestempelt usw., vielfältiger und reichhaltiger Sammlernachlass in mehr als 40 Alben in 4 großen Kartons . . . . .		500,—
4394	Aller Welt: 1840 - 1889, ungebrauchte und gestempelte Sammlung mit besseren Ausgaben im alten Schaubek-Album mit Goldschnittseiten. . . . .	*/⊙	500,—
4395	Deutschland: 1945/2002, postfrische, ungebrauchte und gestempelte Sammlungen Kontrollrat, Bizone, franz. Zone, Saar, Bund und Berlin, dabei gute Ausgaben, Zusammendrucke, viele Ganzsachen etc. in 3 Kartons . . . . .	**/*/⊙	500,—
4396	Deutschland: 1948/90, postfrische, ungebrauchte und gestempelte Sammlungen Bund, Berlin und DDR, dabei Bund Posthorn postfrisch . . . . .	**/*/⊙	500,—
4397	1840/84, ungebrauchte und gestempelte Slg. mit vielen besseren Ausgaben in 2 alten Schaubek-Alben. . . . .	*/⊙	500,—
4398	1851 - 2011, Alle Welt, ungebrauchter/postfrischer und gestempelter Bestand, dabei Sammlung DDR mit besseren Anfangsausgaben, ab 1964 postfrisch kpl., Sammlung Berlin mit guten Anfangswerten wie MiNr. 35/41 gestempelt, 61/63 gestempelt, 68/70 (dabei letztere mit PLF) postfrisch und Bl. 1 ungebraucht gepr. Schlegel BPP sowie Bund mit guten Anfangswerten bis hin zu 117/20 gestempelt, dazu Sammlungen diverser europäischer Gebiete in Vordruckalben mit Frankreich, Isle of Men, Sowjetunion, Spanien und CEPT, auch etwas Schweiz mit ca. 180.- CHF Nominale, dazu "philatelistische Weltreise" in zahlreichen Steckalben, sowie interessante Briefposten mit etwas Altdeutschland und Infla sowie viel 50er-Jahre, vielfältiger und umfangreicher Bestand in mehr als 70 Alben in 10 großen Kartons. . . . .		400,—
4399	Alle Welt: 1841 - 1920, ungebrauchte und gestempelte Sammlung in zwei dicken alten Schaubek-Alben. . . . .	*/⊙	400,—
4400	Skandinavien 1905 - 2000, postfrische Sammlungen mit Grönland ab 1905, nur Paketmarken Mi.Nr. 5 ungebr. (Fotoattest Wahl BPP), ab 1950 kpl., Åland kpl. + Jahresausgaben 1987-2005 kpl., Färöer kpl., in 3 neuwertigen SAFE-Dual Alben, Mi. nach Angabe 5.000.- . . . . .	**	350,—
4401	1940 - 2001, Europa, postfrischer und gestempelter Bestand, dabei Partie Blocks, dabei bessere DDR mit u.a. MiNr. Bl. 7 postfrisch und gestempelt, Bl. 8/9 A/B ungebraucht und gestempelt sowie Bl. 11 postfrisch und gestempelt, FDCs und Maximumkarten Bund, Liechtenstein und Schweiz, dito Kleinbogen mit mehr als 75 Kleinbogen Liechtenstein, Schweiz mit besseren Blocks bis hin zu Bl. 4 postfrisch gepr. sowie Partie MH mit viel Nominale, insges. mehr als 400.- CHF, vielfältiger und etwas unorthodoxer Bestand in 8 Alben sowie lose im großen Karton . . . . .		350,—
4402	USA, Jahrbücher 1980 - 2005 postfrisch komplett im Karton. Hoher Nominalwert und Anschaffungskosten. . . . .		300,—
4403	1850 - 2018, Europa, ungebrauchter/postfrischer und gestempelter Bestand, dabei vorrangig gestempelte (teils doppelt geführte) Slg. Dt. Reich, DDR/Berlin/Bund, mit besseren Werten bis hin zu Dt. Reich MiNr. 1 gestempelt, DDR 267/70 gestempelt, 286/88 gestempelt, Berlin 35/41 gestempelt und Bund 117/20 gestempelt, DDR ab 1960 kpl., Berlin und Bund bis 2000 je ab 1952 kpl., dazu Anlegerbestand Blockausgaben mit etwas postfrischer Nominale, 4er-Blocks, Rollenmarkenverschlussbänderolen und Markenheftchen (viele mit ZB), sowie Partie Auswahlhefte ab Klassik, umfangreicher Sammlernachlass in mehr als 20 (oft Leuchtturm Vordruck-)Alben, dazu Slg. ETB 1974/2017, in 4 kleinen Umzugskisten . . . . .		300,—
4404	Alle Welt: 1853/2000 (ca.), postfrischer, ungebrauchter und gestempelter Bestand, dabei Sammlungen Frankreich, Italien, Übersee mit guten Ausgaben, u.a. Iran, in 2 Kartons . . . . .	**/*/⊙	300,—
4405	Deutschland 1920/39, ungebrauchte und gestempelte Sammlung, Danzig, Memel und Saar mit besseren Ausgaben (Abbildungen siehe Onlinekatalog). . . . .	*/⊙	300,—
4406	Deutschland: 1914/87, postfrischer, ungebrauchter und gestempelter Bestand, dabei AM-Post Spezialsammlung, Plattenfehler, Bund gestempelt kpl. Slg. bis 1972, Heuss-Auslandspaket-Karten, Aktien etc., dazu etwas Ausland, in 2 Kartons . . . . .	**/*/⊙	300,—
4407	Alle Welt: 1850/2002, postfrischer, ungebrauchter und gestempelter Bestand mit Sammlungen, Teilsammlungen und Dubletten, dabei postfrische EURO-Nominale Bund, in 4 Kartons . . . . .	**/*/⊙	300,—
4408	Deutschland: 1872/1966, ungebrauchte und gestempelte Slg. D.R., alliierte Besetzung, Saar, Bund, Berlin und DDR, dabei gute Ausgaben, in Schaubek-Album. . . . .	*/⊙	300,—
4409	Alle Welt: 1945/2017, postfrischer, ungebrauchte und gestempelter Bestand mit Sammlungen, Teilsammlungen, Dubletten, Briefen und FDC in 5 Kartons. . . . .	**/*/⊙	300,—
4410	Aufräumposten in sechs Kartons, dabei Einsteckbücher und Vordruckalben, meist einfaches Material, aber u. a. auch zwei * Posthornsätze gesichtet. . . . .		300,—
4411	Aufräumposten in sechs Standardkartons, dabei u. a. Sammlung Papstreisen (3 Alben) und zwei alte Schwarten mit recht illustrem Inhalt. . . . .		300,—
4412	Aufräumposten in sechs Standardkartons, dabei u. a. Motivsammlungen, etwas Bundesrepublik Deutschland mit Euro-Nominale **, Dublettenbücher Alle Welt, bitte eingehend besichtigen! . . . . .		250,—
4413	Deutschland: 1850/1999, postfrischer, ungebrauchter und gestempelter Bestand mit Sammlungen, Teilsammlungen und Dubletten, dabei gute Ausgaben, in 2 Kartons . . . . .	**/*/⊙	200,—
4414	Deutschland: 1880/1993 ca.), postfrischer, ungebrauchter und gestempelter Bestand, dabei Dt. Kolonien, Danzig, Lokalausgaben etc., in Karton . . . . .	**/*/⊙	200,—
4415	Aufräumposten in sechs Standardkartons, dabei u. a. Bundesrepublik Deutschland mit Anfangsausgaben wie u. a. Heuss I (**), DDR mit Akademie **, außerdem Europa Cept gestempelte Sammlung ab 1956 sowie diverse Einsteckbücher mit einfachem Material, bitte besichtigen! . . . . .		200,—
4416	Deutschland: 1872 - 1990, postfrische, ungebrauchte und gestempelte Sammlungen Deutsches Reich mit Gebieten, Bundesrepublik Deutschland und Deutsche Demokratische Republik. . . . .	**/*/⊙	200,—
4417	Deutschland: 1872/1990, postfrischer, ungebrauchter und gestempelter Bestand mit guten Ausgaben in Karton. . . . .	**/*/⊙	200,—
4418	Alle Welt: 1880/2001 (ca.), postfrischer, ungebrauchter und gestempelter Bestand, dabei postfrische Slg. CEPT, Jahrbücher verschiedener Länder, Abolierungen etc., in 7 Kartons . . . . .	**/*/⊙	200,—
4419	Alle Welt: 1858/2006, postfrischer, ungebrauchter und gestempelter Bestand, dabei Slg. UNO, Slg. Liechtenstein, Blocks Europa, Briefe, Karten und FDC, in 10 Kartons. . . . .	**/*/⊙	200,—
4420	Deutschland: 1865/1988, postfrischer, ungebrauchter und gestempelter Bestand mit Sammlungen und Teilsammlungen in 2 Kartons . . . . .	**/*/⊙	200,—
4421	Alle Welt: 1867/2016, postfrischer, ungebrauchter und gestempelter Bestand mit Sammlungen, Teilsammlungen und Dubletten in 4 Kartons . . . . .	**/*/⊙	200,—



4422	Sammlungsaufgabe in vier Standardkartons, dabei u. a. diverse Einsteckbücher und Vordruckalben mit u. a. Frankreich inkl. ** Euro Nominale, außerdem Bundesrepublik Deutschland mit ** Euro Postwertzeichen. . . . .	*/*/*	200,—
4423	Sammlungsaufgabe in drei Kartons, dabei u. a. Österreich mit ** Euronominale, Zeughaus-Blockpaar **, Bund mit diversen Anfangsausgaben und Französische Zone mit versch. besseren ** Sätzen. . . . .	**/*/*	200,—
4424	Aufräumposten in sechs Kartons, dabei Einsteckbücher und Vordruckalben, meist einfaches Material, bitte besichtigen! . . . . .		200,—
4425	Aufräumposten in sechs Kartons, dabei Einsteckbücher und Vordruckalben, meist einfaches Material, bitte besichtigen! . . . . .		200,—
4426	Aufräumposten in sechs Kartons, dabei Einsteckbücher und Vordruckalben, meist einfaches Material, bitte besichtigen! . . . . .		200,—
4427	Aufräumposten in sechs Kartons, dabei Einsteckbücher und Vordruckalben, meist einfaches Material, bitte besichtigen! . . . . .		200,—
4428	Aufräumposten in sechs Kartons, dabei Einsteckbücher und Vordruckalben, meist einfaches Material, bitte besichtigen! . . . . .		200,—
4429	Aufräumposten in sechs Kartons, dabei Einsteckbücher und Vordruckalben, meist einfaches Material, bitte besichtigen! . . . . .		200,—
4430	Alle Welt, dickes Steckbuch mit einem gut durchgemischtem Bestand. Es finden sich z.B. neben älteren Luxemburg-Blocks div. postfrische moderne Übersee-Ausgaben und anderes. Schöner Posten mit hohem Katalogwert für den allgemein interessierten Philatelisten. (alter Ausruf 150) . . . . .	**/*/*	120,—
4431	Nachlasskarton Deutschland (dabei kleine Sammlung Bund postfr. mit Bl. 2, Heuss Lumo), großer postfr. Dublettenbestand Österreich, kleine Länder wie Malta, Zypern, alte Zudrucke Belgien etc. . . . .		100,—
4432	Alle Welt: 1854/2017, Bestand mit hunderten Briefen, Karten und Ganzsachen, dabei Reco, Wert, Eilboten, Zensur etc., überwiegend Deutschland, in Briefalben und Ordnern in 4 Kartons . . . . .	☒	100,—
4433	Alle Welt: 1850/2017, postfrischer, ungebrauchter und gestempelter Bestand, dabei Sammlung Österreich, in 5 Kartons . . . . .	**/*/*	100,—
4434	Deutschland: 1850 - 1972 (ca.), postfrischer, ungebrauchter und gestempelter Posten, dabei u.a. Dt. Bes II Wk., Böhmen und Mähren Mi.-Nr. 1-19 auf Luftpost-R-Brief nach Paris . . . . .	**/*/*	100,—
4435	1853/2007, postfrischer, ungebrauchter und gestempelter Bestand in 2 Kartons. . . . .	**/*/*	100,—
4436	Alle Welt: postfrischer, ungebrauchter und gestempelter Bestand in 6 Standardkartons. . . . .		100,—
4437	Alle Welt: postfrischer, ungebrauchter und gestempelter Bestand in 6 Standardkartons. . . . .		100,—
4438	Alle Welt: postfrischer, ungebrauchter und gestempelter Bestand in 6 Standardkartons. . . . .		100,—
4439	1850 - 1990 (ca.), Partie von 29 alten Auswahlheften (zirkuliert) mit den Restbeständen, Schwerpunkt bei Deutschland und Österreich, dazu noch etwas anderes Europa mit u. a. Skandinavien. . . . .		100,—
4440	Alle Welt. Aufräumposten in 6 Standardkartons. . . . .		100,—
4441	Alle Welt. Aufräumposten in 6 Standardkartons. . . . .		100,—
4442	Alle Welt. Aufräumposten in 6 Standardkartons. . . . .		100,—
4443	Alle Welt. Aufräumposten in 6 Standardkartons. . . . .		100,—
4444	Alle Welt. Aufräumposten in 6 Standardkartons. . . . .		100,—
4445	Alle Welt. Aufräumposten in 6 Standardkartons. . . . .		100,—
4446	Alle Welt. Aufräumposten in 6 Standardkartons. . . . .		100,—
4447	Alle Welt: 1850/2015, postfrischer, ungebrauchter und gestempelter Bestand, dabei auch Briefe, Karten und Ganzsachen in 4 Kartons . . . . .	**/*/*	100,—
4448	Alle Welt: 1912/2000 (ca.), postfrischer, ungebrauchter und gestempelter Bestand, dabei Slg. Liechtenstein, Dubletten, viele Briefe und Karten, in 4 Kartons . . . . .		100,—
4449	Alle Welt: 1920/80 (ca.), postfrischer, ungebrauchter und gestempelter Bestand, dabei Sammlung Fußball-WM, Briefe und FDC etc., in 3 Kartons . . . . .	**/*/*	100,—
4450	Alle Welt: 1875/1990 (ca.), postfrischer, ungebrauchter und gestempelter Bestand, dabei viel Deutschland, in 3 Kartons . . . . .	**/*/*	100,—
4451	Alle Welt: 1857/2010, Bestand Briefe, Karten und viel Ganzsachen/Aerogramme, in 2 Kartons. . . . .	☒	100,—
4452	Alle Welt: 1848/2010, postfrischer, ungebrauchter und gestempelter Bestand mit besseren Ausgaben in Karton . . . . .	**/*/*	100,—
4453	Alle Welt: 1850/1999, postfrischer, ungebrauchter und gestempelter Bestand, dabei auch Briefe, Karten und Ganzsachen, in 3 Kartons . . . . .	**/*/*	100,—
4454	Alle Welt: 1840/2000 (ca.), postfrischer, ungebrauchter und gestempelter Bestand ab GB Mi.-Nr. 1 in 4 Kartons . . . . .	**/*/*	100,—
4455	Reste aus Sammlungsaufgabe in zwei Standardkartons, dabei u. a. Sammlungsbestand Altdeutschland - Bundesrepublik Deutschland (aber eher alles spärlich besetzt), Österreich 1957/1991 ** komplett, Vatikan 1959/1981 ** komplett. . . . .		Gebot
4456	Aufräumposten in drei Standardkartons, dabei meist einfaches Dublettenmaterial Deutschland mit u. a. Bundesrepublik Deutschland sowie Ausgaben Deutsche Demokratische Republik, außerdem etwas Kiloware. . . . .		Gebot
<b>Briefposten - Deutschland</b>			
4457	Deutsches Reich Poststellenstempel, Posten von ca.150 Belegen ca.1930-1940 im kleinen Karton. Alle Belege mit Poststellenstempel aus Thüringen. (Abbildungen siehe Onlinekatalog) . . . . .		200,—
4458	1945 - 1946, Barfrankaturen, 58 Bedarfsbelege überwiegend aus kleinen Orten, dabei viele "über", bessere Stempelformen (u. a. gesuchter Ra3 aus Görnitz 1948", dazu 10 Belege aus dem Westen mit viermal "über" sowie Ra2 "Zustellgebühr bezahlt" in sog. Fraktur-Schrift, interessantes Los! . . . . .	☒	100,—
4459	Alle Welt 1900-2000. Bestand in 6 Standardkartons. Meist einfaches, aber jede Menge Material. . . . .		100,—
<b>Briefposten - Alle Welt</b>			
4460	Bunte Partie mit 73 Belegen im Einsteckbuch, dabei Postkarten, Umschläge, Briefe, Ganzsachen, bitte besichtigen. . . . .	☒	20,—
<b>Alle Welt</b>			
4461	1856/1975 (ca.), Posten Briefe, Karten und Ganzsachen, dabei viele alte Ansichtskarten mit "Gruß aus". . . . .	☒	300,—
4462	1872/2003, Partie Briefe, Karten und Ganzsachen, dabei Reco, Zensur, Luftpost etc. . . . .	☒	100,—
4463	1868/1968 (ca.), Partie Briefe, Karten und Ganzsachen, überwiegend Deutschland, meist aus Adelskorrespondenz. . . . .	☒	100,—
4464	1871/1966, Partie Briefe, Karten und Ganzsachen, dabei besonders Ungarn mit Reco und Eilboten . . . . .	☒	100,—
<b>Europa</b>			
4465	<b>1988 - 2004,BLOCKS und KLEINBOGEN, über 700 Stück von Åland bis Zypern, tadellos postfrisch in 7 großen SAFE/Lindner-Blockalben mit enormem Einstandspreis.</b> . . . . .	**	750,—
4466	Interessantes Lot von postfrischen Ausgaben auf 3 Steckkarten. Dabei 2 x Portugal "Otan" oder bessere Vorläuferausgaben Cept. (Abbildungen siehe Onlinekatalog) . . . . .	**	300,—
<b>Europa Union</b>			
4467	1956 - 1990, postfrische, anscheinend kpl. Sammlung, dazu Mitläufer, 9 SAFE-Dual Alben . . . . .	**	300,—
4468	1956 - 2001, postfrische, nach Hauptnummern bzw. Vordruck komplette Sammlung in vier Lindner-Vordruckalben. . . . .	**	300,—
4469	1956/75, postfrische und gestempelte Sammlung mit FDC, oft in allen drei Erhaltungen gesammelt, in 6 Alben . . . . .	**/*/*	200,—
4470	1956 - 1973, postfrische Sammlung, bis 1965 komplett, ab 1966 mit Lücken im Leuchtturm-Falzlosalbum (alter Ausruf 150). . . . .	**	100,—
4471	1949/98, gestempelte Slg., in den Hauptnummern anscheinend kpl., dazu Vorläufer, Mitläufer, KSZE, etc., in 4 Alben . . . . .	☉	100,—
4472	1956 - 1975, postfrische nach Leuchtturm-Vordruck nahezu komplette Sammlung, dabei unter anderem Luxemburg Ausgaben 1956 und 1957 sowie zusätzlich eine gestempelte Sammlung und Dubletten . . . . .	**/*/*	100,—
4473	1956 - 1979, postfrische Sammlung, augenscheinlich komplett inkl. Luxemburg 1956 und 1957, Liechtenstein 1960 etc., dazu Album Kleinbogen aus 1990/91, schöne Sammlung in 3 Vordruckalben . . . . .	**	100,—

## Kiloware

4474	1956 - 1975, gestempelte, augenscheinlich nach Hauptnummern komplette Sammlung im Vordruckalbum sowie FDCs aus dem Zeitraum 1956 - 1960 im weiteren Album auf Blankoseiten, dabei auch einige Belege der frühen Ausgaben, hoher Katalogwert. . . . .	☉/☒	100,—
4475	1956 - 1986, umfangreiche Sammlung Briefe/FDC in 13 Leuchtturmalben, dabei Sympathieausgaben, Kleinbogen etc. . . . .	☒	100,—
4476	1972 - 1980, reichhaltige Mitläufersammlung, bestehend fast nur aus Blocks und Kleinbogen (dazu wenige Marken), viele bessere Ausgaben dabei wie Ungarn Bl. 126 B, 128 B etc., ansehen, Mi. 900.- . . . .	**	50,—

## Kiloware

4477	BRD, Über 3 KG postfrische Sonder- und Zuschlagsmarken. Wenig 60er Jahren, überwiegend 70er bis 90er Jahre. . . . .	**	100,—
4478	BERLIN 1 Pf. - 2 Mark Bauten I, Nachlassbestand von schätzungsweise 3000 papierfreien Werten, ca. 100 Gramm ( ohne Schachtel ), sortenreiche Spezialistenfundgrube, vierstelliger Katalogwert! . . . . .	☉	100,—
4479	EUROPA / ÜBERSEE, randvolle Zigarrenschachtel mit tausenden an Werten, dem Anschein nach alles 1945, Fundgrube! . . . . .		50,—
4480	DDR, 2,5 KG rundgestempelte Sondermarken im Karton. Ohne Übermengen einzelner Werte. . . . .	☉	50,—
4481	BRD, 2,5 KG rundgestempelte Sondermarken im Karton. Ohne Übermengen einzelner Werte, bis in den Euro-Bereich reichend. . . . .	☉	50,—
4482	Alle Welt, Kiloware lose und in Bündeln sortiert, in insgesamt 6 Haribo-Kartons und diversen Zigarrenschachteln, dazu Signoscope T2 kpl. mit Netzteil (NP ca. 150.-), und einige Alben mit Dubletten, insgesamt 3 Kartons. . . . .		Gebot

## Deutschland

4483	1850 - 1995 (ca.), Sammlung der Preußischen Orts- und Nummernstempel von A-Z auf Marken von Preußen, NDP, Deutsches Reich und etwas nach 1945, dabei viele klare Abschlüge, Briefstücke, Briefe, Karten und Ganzsachen ab Vorphila, teils geprüft mit einigen Befunden, schönes Objekt auf selbstgestalteten Blättern in zehn Bänden. (Abbildungen siehe Onlinekatalog) . . . .	☉/△/☒	2500,—
4484	1872 - 2000 (ca.), Sammlungsangabe in diversen Vordruck- und Einsteckbüchern in zwei Kartons, dabei u. a. Laibach ** komplett, Feldpost 11Ba gestempelt mit Fotobefund Petry, außerdem Deutsches Reich, Gebiete wie Danzig und Memel und etwas Deutschland nach 1945 mit Bundesrepublik Deutschland. . . . .	**/*/☉	500,—
4485	1900 - 1969, umfangreiche Stempelsammlung, schätzungsweise mehr als 15.000 Briefstücke von Deutsches Reich bis Bundesrepublik Deutschland, sauber in Tütchen nach Orten sortiert, mit viel Akribie zusammengetragen. . . . .	△	500,—
4486	1823/1990 (ca.), interessanter Posten mit hunderten Briefen, Karten und Ganzsachen, dabei Reco, Zensur, Luftpost, Feldpost, Gebühr-bezahlt etc., dabei auch etwas Ausland . . . . .	☒	300,—
4487	1875/1969, Bestand Briefe, Karten und Ganzsachen, dabei D.R Privatganzsache Nr. PP 11/G1/01 gebraucht in Berlin, Bund 25 Pfg. Heuss lumogen auf 2 portogerechten Luftpostbriefen von Darmstadt nach Berlin etc. . . . .	☒	200,—
4488	1914 - 1922, Lagerbuch mit einem reichhaltigen Bestand Besetzung 1. Weltkrieg und Abstimmung (ohne Saar). Schönes Spezialisten-Betätigungsfeld für Farben, Abstandstypen, Stempel usw., hoher Katalogwert. (alter Ausruf 200) . . . . .	**/*/☉	150,—
4489	1873/1949, Partie Briefe, Karten und Ganzsachen, dabei viel SBZ und etwas Ausland . . . . .	☒	100,—
4490	1933 - 1951, Deutsches Reich und Berlin, ungebrauchte/postfrische und gestempelte Partie besserer Ausgaben, dabei u.a. Dt. Reich MiNr. 435/37 postfrisch, 482/95 ungebraucht, 529/39 gestempelt und 716/29 gestempelt, Berlin 35/41 gestempelt und 61/63 gestempelt, dazu Berlin 21/34 gestempelt (unberechnet, da noch ungeprüft), Erhaltung teils minimal unterschiedlich, hochwertige Partie auf Steckkarten im Umschlag . . . . .		100,—
4492	1900 - 1990 (ca.), Partie von hunderten Ganzsachen von alt - neu, vielfach ungelauften, teils aber auch gelaufene enthalten. . . . .	☒	Gebot

## Altdeutschland

4493	Baden - Württemberg, fast ausschließlich gestempelte Slg. mit u.a. Baden Mi.-Nr. 1b, 16, 21,22, Bayern Mi.-Nr. 1, 13, 26x, P 1, Braunschweig Mi.-Nr. 1-3, 13 A, Bremen Mi.-Nr. 5, 8, 11, 13, Hamburg Mi.-Nr. 1, 5 b, 7, 18, Hannover Mi.-Nr. 18, Helgoland Mi.-Nr. 17a, Lübeck Mi.-Nr. 2, Mecklenburg-Schwerin Mi.-Nr. 4, Mecklenburg-Strelitz Mi.-Nr. 2, 5, 6, Sachsen Mi.-Nr. 1a, Schleswig-Holstein Mi.-Nr. 2, 12, Thurn und Taxis Mi.-Nr. 45, Württemberg Mi.-Nr. 6, 10, 15, 20y, 29, 34, 42, 188, 211 etc., vieles geprüft mit Attesten und Befunden, die Erhaltung ist unterschiedlich, dennoch interessantes Objekt (Abbildungen siehe Onlinekatalog). . . . .	*/☉	10000,—
4494	Baden-Württemberg, überwiegend gestempelte Slg. mit u.a. Baden Mi.-Nr. 1 a+b, 16, 21 a, 22 a, Bayern Mi.-Nr. 13 b, 26 x, 29 x b, Braunschweig Mi.-Nr. 13 A, Bremen Mi.-Nr. 1 y, 6 x, 9 b, 11, 12, 15 a, Hannover Mi.-Nr. 18, 20, Helgoland Mi.-Nr. 2, 17, 20 A, Lübeck Mi.-Nr. 2, Mecklenburg-Strelitz Mi.-Nr. 2 a, 3, Elsass-Lothringen Mi.-Nr. 1 II, 2 II, 4 II, Oldenburg Mi.-Nr. 5, 7, 8, 10 a, 11 a, 13, 14, Sachsen Mi.-Nr. 1 a, Württemberg Mi.-Nr. 5, 10, 15, 24, 34, 42 b etc., dazu Briefe und Ganzsachen, vieles geprüft mit etlichen Attesten und Befunden (Abbildungen siehe Onlinekatalog) . . . . .	*/☉/☒	10000,—
4495	Baden - Württemberg, ungebrauchte und gestempelte reichhaltige Sammlung mit vielen mittleren und besseren Ausgaben, teils mehrfach gesammelt, dabei besonders Württemberg, im Album. (Abbildungen siehe Onlinekatalog). . . . .	*/☉	3000,—
4496	Partie "Alte Auktionseinzellose", Reste einer großen Einlieferung, Schwerpunkt Preußen mit etlichen Nachverwendungen, aber auch andere Staaten wie NDP, Sachsen, Baden etc., alter Ausruf über 4.000.- Euro, überwiegend handelt es sich um Stempelbesonderheiten, dabei auch etliche Briefe! (Abbildungen siehe Onlinekatalog) . . . . .	☉/*/△	2500,—
4497	1849 - 1920, zweibändige Sammlung aus Borek-Abonnement, dabei u. a. Bayern-Einser mit Fotoattest Sem BPP, Braunschweig Mi.-Nr. 1 und 2, bitte eingehend besichtigen! (Abbildungen siehe Onlinekatalog) . . . . .	*/**/☉	1000,—
4498	1850/1919, ungebrauchte und gestempelte Slg. mit vielen besseren Ausgaben, unterschiedliche Erhaltung (Abbildungen siehe Onlinekatalog). . . . .	*/☉	1000,—
4499	Baden Württemberg, ungebrauchte und gestempelte Slg. mit vielen guten Ausgaben, aber auch Fälschungen, unterschiedliche Erhaltung (Abbildungen siehe Onlinekatalog) . . . . .	*/☉	800,—
4500	Baden-Württemberg, ungebrauchte und gestempelte Sammlung mit guten Ausgaben, unterschiedliche Erhaltung (Abbildungen siehe Onlinekatalog) . . . . .	*/☉	500,—
4501	1860/1981, Partie Briefe und überwiegend Ganzsachen, dabei bessere . . . . .	☒	100,—

# Internetbesichtigung:

Unter [www.reinhardfischerauktionen.de](http://www.reinhardfischerauktionen.de)

finden Sie auch Fotos sämtlicher Seiten von insgesamt 428 Sammellosen.

Die entsprechenden Lose sind im Beschreibungstext gekennzeichnet.



Baden		
4502	1851 - 1868, interessante Partie Briefe, dabei u. a. Mischfrankatur Mi.-Nr. 1 und 2, EF Mi.-Nr. 14, Mi.-Nr. 17 im Dreierstreifen + Mi.-Nr. 18 auf Brief, Buntfrankaturen aus Mi.-Nr. 23/24 in den verschiedensten Varianten, meist doppelt gelaufene Belege, außerdem 23 + 25, vereinzelt auch Ausgabemischfrankaturen, bitte eingehend besichtigen, dieses spannende Los stammt aus alter Familienkorrespondenz eines Adelsgeschlechts. (Abbildungen siehe Onlinekatalog) . . . . .	✉ 1800,—
4503	1851 - 1868, nach Hauptnummern komplette gestempelte Sammlung auf altem Schaubek-Vordruck, dabei Mi.-Nr. 16, 21 a je gepr., 22b mit Fotoattest Bühler (1980): "echt und in feiner Erhaltung", dazu noch ein ungebrauchter Satz der Landpostmarken. (Abbildungen siehe Onlinekatalog) . . . . .	☉/* 1000,—
4504	1851/68, überwiegend gestempelter Bestand, dabei Farbnuancen, Randstücke, Paare, Briefstücke etc., mit u.a. Mi.-Nr. 1 (2), 16 (3), 21 a, 22 b, P 1x (2) etc., unterschiedliche Erhaltung, teils geprüft mit 1 Fotoattest und 9 Fotobefunden Stegmüller BPP (Abbildungen siehe Onlinekatalog) . . . . .	*/☉/△ 700,—
4505	1851 - 1868, gestempelte, teils mehr- bis vielfach geführte Sammlung auf Lindner-Falzlos-Vordruckblättern, im Anhang auch diverse Landpost Werte 1 Kreuzer und 3 Kreuzer, bitte eingehend besichtigen. (Abbildungen siehe Onlinekatalog). . . . .	☉/△ 600,—
4506	1851/68, überwiegend gestempelt mit u.a. Mi.-Nr. 1a, 1b, 1c etc., einiges geprüft, meist gute Erhaltung (Abbildungen siehe Onlinekatalog). . . . .	*/☉ 500,—
4507	1851 - 1868, gestempelte Sammlung, teils mehrfach gesammelt, dabei zahlreiche gute Werte bis hin zu MiNr. 1b, 12, 15b und 15c, 20c, 21a etc., dazu 2 ungebrauchte Portomarken, vieles gepr. mit 2 Fotobefunden, reichhaltige Kollektion auf Albenblättern (Abbildungen siehe Onlinekatalog) . . . . .	☉/△ 400,—
4508	1851 - 1868, ungebrauchte und gestempelte Sammlung, in den Hauptnummern komplett mit u.a. Mi.-Nr. 1a, 1b, 15b, 16, 21a (2) etc., einiges gepr. (Abbildungen siehe Onlinekatalog) . . . . .	*/☉ 300,—
4509	1851 - 1868, ungebrauchte und gestempelte Sammlung mit u.a. Mi.-Nr. 12, 16, 21 (Sperati-Fälschung) etc. (Abbildungen siehe Onlinekatalog) . . . . .	*/☉ 200,—
4510	1851 - 1868, Dublettenpartie im kleinen Steckbuch in üblich unterschiedl. Erhaltung, aber auch div. Prachtstücken. Vom angegebenen Katalogwert entfällt ca. die Hälfte auf die ungezähnten (ex Michel-Nr. 2-8). Im Anhang noch einige Brustschilder mit Baden-Stempeln, Mi. 4.600.- (reiner Markenwert für die billigsten Farben) (alter Ausruf 200). . . . .	☉ 150,—
4511	1862 - 1863, kleine Farbstudie mit insgesamt 16 gestempelten Werten der MiNr. 14 a/b in verschiedenen Helligkeiten der Druckfarbe, u.a. dabei eine extrem dunkle Variante mit fast vollständiger Originalgummierung (Bug), meist kleinere oder größere Mängel. Ideal für Farbenforscher! (Abbildungen siehe Onlinekatalog) . . . . .	☉ 140,—
Bayern		
4512	1849/1920, gestempelte Slg. mit u.a. Mi.-Nr. 1 I b (Fotoattest Pfenninger), 4 I, 6, 7, 13a, 19, 26 x (rep.), 26 y (rep.), 27 x, 28 x, 29 x b, 35, P 1 auf Brief etc., vieles geprüft Pfenninger (Abbildungen siehe Onlinekatalog) . . . . .	☉/✉ 2400,—
4513	1850/1908, Partie Briefe und Karten, dabei Mi.-Nr. 6 EF nach Frankreich, Nr. 7 EF nach England, Nr. 13 EF nach England etc. (Abbildungen siehe Onlinekatalog) . . . . .	✉ 500,—
4514	1849 - 1919, ungebrauchte/postfrische und gestempelte Sammlung, mit vielen besseren Werten bis hin zu MiNr. 21 gestempelt, 6 gestempelt, 12 gestempelt, 22Xa ungebraucht, 27Xb gestempelt gepr. Brettli BPP und 69/70 postfrisch, dazu Dienst- und Portomarken, dabei Pracht- und Kabinettstücke, reichhaltige Kollektion auf Borek-Abonnement im Klemmbinder . . . . .	**/*/☉ 300,—
Braunschweig		
4515	1852 - 1865, gestempelte Sammlung mit u. a. Mi.-Nr. 1/3, 4/8, 10/12A, 13A repariert gepr. Brettli, 14A, 15A, 17/20 (Abbildungen siehe Onlinekatalog) . . . . .	☉ 500,—
4516	NUMMERNSTEMPEL, Kollektion auf 19 Marken, u.a. dabei "4"-BLANKENBURG auf MiNr. 8 a, "12"-ESCHERSHAUSEN auf MiNr. 8 a, "14"-GANDERSHEIM in blau auf MiNr. 20, "22"-HESSSEN auf MiNr. 19, "26"-HEHLEN in blau auf Briefstück MiNr. 18, "40"-STADTOLDENDORF auf Briefstück MiNr. 9 b (gepr. W. Engel BPP) etc., Mi. Euro 2.540.- zzgl. Stempelbewertung Feuser DM 1.160.- (Abbildungen siehe Onlinekatalog) . . . . .	☉/△ 300,—
4517	1853 - 1865, Partie in recht unterschiedl. Qualität, aber auch gelegentlich mit Prachtstücken, bitte ansehen, Mi. 2.700.- für die bill. Sorte (ohne Gummi entspr. gerechnet) (alter Ausruf 100) . . . . .	☉/(*)/* 80,—
Bremen		
4519	1856/67, ungebrauchtes und gestempeltes Lot mit u.a. Mi.-Nr. 2, 7 A, 11, je Fotobefund Heitmann BPP (Abbildungen siehe Onlinekatalog) . . . . .	*/☉ 100,—
Hannover		
4520	1850 - 1866, bis auf zwei komplette gestempelte Sammlung inkl. Nr. 18 und 20 auf Schaubek-Vordrucktext, einige Werte gepr., sehr saubere Erhaltung. (Abbildungen siehe Onlinekatalog). . . . .	☉/△ 800,—
4521	1850 - 1864, ungebraucht und überwiegend gestempelte Partie mit u. a. Mi.-Nr. 18 gestempelt, Briefstücken, Farbnuancen etc., dabei auch einige Neudrucke, übliche Erhaltung, einiges bereits gepr., Mi. ca. 4.900.- (Abbildungen siehe Onlinekatalog) . . . . .	*/☉ 350,—
4522	Lot mit 12 gestempelten Marken und einem Brief, dabei Mi.-Nr. 2 zentrisch gestempelt "Celle" (K2), Hannover (Ra3) - 2 Stück, Voerde (L1) und andere, außerdem Brief mit Mi.-Nr. 23 mit RZ 9 gestempelt "Osnabrück", saubere Qualität von Pracht - Luxus. . . . .	△ 80,—
Helgoland		
4524	1867/79, ungebrauchte und gestempelte Partie mit u.a. Mi.-Nr. 4, 6c, 7a, 8 F (1+Paar), 10, 19 A a (2) etc., unterschiedliche Erhaltung, 1 Fotoattest und 11 Fotobefunde Heitmann BPP (Abbildungen siehe Onlinekatalog) . . . . .	*/☉ 300,—
Lübeck		
4525	1859/65, ungebrauchte und gestempelte Partie mit u.a. Mi.-Nr. 3 (3), 3 F, 5a, 7 etc., unterschiedliche Erhaltung, 3 Fotoatteste und 4 Fotobefunde Heitmann BPP (Abbildungen siehe Onlinekatalog) . . . . .	*/☉ 500,—
Oldenburg		
4526	1852/67, ungebrauchte und gestempelte Partie mit u.a. Mi.-Nr. 7,8, 15 B etc., 3 Fotobefunde Stegmüller BPP, unterschiedliche Erhaltung (Abbildungen siehe Onlinekatalog) . . . . .	*/☉ 250,—
Preußen		
4527	1850/67, gestempelte Sammlung (einige Neudrucke ungebraucht), teils mehrfach gesammelt, dabei Farbnuancen, Plattenfehler, dünnes Papier, Einheiten, Briefstücke etc., mit u.a. Mi.-Nr. 1 (Paar), 2c, 2 aw, 4 aw, 5 b, 7 c, 8 bx, 11 I, 11 c, 12 ax, 12 mit Nummernstempel, 13 a, 13 b, 19 b, 20, 21 (3) etc., dazu kleiner Stempelteil und einige Briefe und Ganzsachen ab Vorphila, vieles geprüft (Abbildungen siehe Onlinekatalog) . . . . .	☉/△/✉ 1800,—
4528	1850, 1 Sgr. auf rosa, gestempelte Partie von 100 Einzelmarken, 24 Paaren und fünf Dreierstreifen, dabei Farbnuancen, Randstücke, Briefstücke, bessere Stempel etc. (Mi.-Nr. 2) (Abbildungen siehe Onlinekatalog) . . . . .	☉/△ 350,—
4529	1861 - 1867, ungebrauchte Kollektion der Silbergröschen- und Kreuzer-Wappenausgaben, dabei auch Randstücke mit Reihenzähler, Dreierstreifen und Viererblocks, in dieser Vielfalt kaum einmal angeboten! Mi. für ungebraucht, ohne Aufschlag für Reihenzähler, bereits 1.200.- (Abbildungen siehe Onlinekatalog) . . . . .	* 250,—
4530	1850 - 1867, gestempelte in den Hauptnummern komplette Sammlung auf altem Schaubek-Vordruckblatt, in sehr sauberer Qualität zusammengesammelt, u. a. Nr. 1 mit Entwertung durch K2 "DANZIG", 20 gestempelt "Stralsund 24 6 67", Kreuzer-Ausgabe sauber mit Einkreisstempeln. (Abbildungen siehe Onlinekatalog) . . . . .	☉/△ 250,—

## Württemberg

4531	1850/67, gestempelte, in den Hauptnummern kpl. Sammlung, meist gute Erhaltung (Abbildungen siehe Onlinekatalog) . . . . .	⊙/△	200,—
4532	NACHVERWENDUNGEN, Sammlung nach- bzw. weiterverwendeter Preußen-Stempel auf gut 100 Ganzsachen-Postkarten Deutsches Reich 5 Pfennige/Pfennig. Augenscheinlich fast nur verschiedene Stempel. . . . .	⊠	200,—
4533	1850 - 1867, ungebrauchte/postfrische und gestempelte Sammlung, mit vielen besseren Werten, u.a. MiNr. 20 postfrisches Kabinetstück, meist Pracht- und Kabinetstücke, auf Blättern aus Borek-Abonnement. . . . .	**/*/⊙	130,—
4534	1850 - 1867, gestempelt, in den Hauptnummern kpl. Sammlung . . . . .	⊙	100,—
4535	1850 - 1867, gestempelte in den Hauptnummern komplette Sammlung auf Borek-Blättern im Ringbinder. (Abbildungen siehe Onlinekatalog) . . . . .	⊙/△	100,—

### Preußen Ganzsachen

4536	1851 - 1867, sieben gebrauchte Ganzsachenumschläge ex U1 - U8, verschiedene Stempel, gute Bedarfserhaltung. . . . .	⊠	70,—
------	---	---	------

### Sachsen

4537	1855 - 1862, 29 Briefe und Ganzsachen, dabei bessere Stempel etc. . . . .	⊠	100,—
4538	1851 - 1863, ungebrauchte/postfrische und gestempelte Sammlung, dabei bessere Werte bis hin zu MiNr. 21 gestempelt, 5 gestempelt(2) und 9c gestempelt, meist Pracht- und Kabinetstücke, schöne Sammlung auf Blättern aus Borek-Abonnement . . . . .	**/*/⊙	100,—

### Thurn & Taxis

4539	1852/66, gestempelte, in den Hauptnummern kpl. Slg., vieles geprüft, überwiegend Opitz und Pfenninger, dazu 10 Briefe (Abbildungen siehe Onlinekatalog) . . . . .	⊙/⊠	400,—
4540	1852 - 1866, nach Hauptnummern gemischt geführte augenscheinlich kpl. Sammlung auf Lindner-T-Vordruck, einzelne Werte sind gepr., die letzte Ausgabe ist ungebraucht enthalten . . . . .	⊙/*	400,—
4541	1852-1866: Schöne gestempelte Sammlung ab Nr. 1 auf selbstgestalteten Blättern, fast alle mehrfach zwischen 2 mal bis zu 12 mal (Nr. 15), 1 mal Nr. 27 ist die teuerste, also keine ungeprüften teuren Katalogschlager. Die Sammlung macht einen sehr realen Eindruck. Michel insgesamt 3.120.- (Aufstellungen vorhanden) (Abbildungen siehe Onlinekatalog) . . . . .	⊙	300,—
4542	1852 - 1866, ungebrauchte und gestempelte Sammlung mit mittleren Ausgaben. . . . .	*/⊙	100,—

### Württemberg Vorphilatelie

4543	1851 - 1874, umfangreiche Klassik-Stempelsammlung mit über 140 Werten, geordnet mit reihenweise besseren u.a. Segment Mochenwangen, Welzheim mit K-1 und Jahresangabe und vieles mehr, Fundgrube, Mi. 3.000.- (Abbildungen siehe Onlinekatalog) . . . . .	⊙	250,—
4544	1881 - 1920, einwandfreie postfrische Kollektion der letzten (Königreich) Ausgaben ex 201-281, dabei Nr. 225, 241-50 als Vierer- und 10er-Blocksatz, 253 VB, 258-81, Mi. 1.200.- . . . . .	**	120,—
4545	1875 - 1923, einwandfreie postfrische Kollektion der Pfennig-Zeit mit guter Nr. 54, Nr. 62 Eckrand-VB und 8er-Block, 123-29, 134-43 mit 143 a, b etc., Mi. 840.- . . . . .	**	90,—

### Württemberg

4546	1851/1923, postfrische, ungebrauchte und gestempelte Sammlung mit u.a. Mi.-Nr. 5, 10, 15, 20, 21, 24, 29, 34, 42 b (höher geprüft Thoma BPP), 50 etc. (Abbildungen siehe Onlinekatalog) . . . . .	**/*/⊙	2000,—
4547	1851/1923, gestempelte Slg. mit u.a. Mi.-Nr. 5, 10, 15, 20, 21, 24, 29, 34, 42, 50, 52, 207, 211 etc., vieles geprüft, überwiegend Pfenninger bzw. Infla (Abbildungen siehe Onlinekatalog) . . . . .	⊙/△	1500,—
4548	1851 - 1923, ungebrauchte/postfrische und gestempelte, gemischt geführte Sammlung, dabei zahlreiche gute Werte bis hin zu MiNr. 10a PFI, 16ya und 16yb, 20y, 21, 24, 29, 32c, 34, 50 und 52, zahlreiche Marken gepr. mit 4 Fotobefunden, hochwertige Kollektion auf Albenblättern (Abbildungen siehe Onlinekatalog) . . . . .	**/*/⊙	1500,—
4549	1851/1923, ungebrauchte und gestempelte Sammlung mit u.a. Mi.-Nr. 5, 15, 20, 24, 29, 34, 50 etc. (Abbildungen siehe Onlinekatalog) . . . . .	*/⊙	1000,—
4550	1851 - 1920, ungebrauchte/postfrische und gestempelte Sammlung, speziell im Kreuzerteil mit zahlreichen guten Werten wie MiNr. 3alb gestempelt gepr. Irtenkauf BPP, 5l gestempelt mit Befund Heinrich BPP, 15 gestempelt mit Befund Heinrich BPP, 16 gestempelt(2), 19yb gestempelt gepr. Irtenkauf BPP, 20 gestempelt gepr. Thier, 21 gestempelt gepr. Brett, 23 gestempelt, 29 gestempelt gepr. Heinrich BPP und 34 gestempelt gepr. Dietrich, vieles gepr., teils bessere Farben und Stempel, reichhaltige Sammlung aus Sammlernachlass auf Steckseiten, enormer Katalogwert (Abbildungen siehe Onlinekatalog) . . . . .	**/*/⊙	750,—
4551	1851 - 1920, gestempelte Sammlung mit u. a. Mi.-Nr. 1, 6, 18x, 18y, 34 (Fotobefund Heinrich BPP), 35, etc. (Abbildungen siehe Onlinekatalog) . . . . .	⊙	500,—
4552	1875 - 1923, postfrischer Bestand Marken und Einheiten auf Einsteckblättern, dabei zahlreiche kpl. Sätze, Mi. unter Annahme der jeweils günstigsten Sorte bereits 2.770.- (Abbildungen siehe Onlinekatalog) . . . . .	**	400,—
4553	1851 - 1920, in allen Erhaltungen geführte Sammlung mit u.a. Mi.-Nr. 1 gestempelt, 6a gestempelt, 13, 14, 16 - je gestempelt, 18, 19, 23 je gestempelt sowie weitere Ausgaben, dazu auch zwei Bogen, Mi. über 2.600.- (Abbildungen siehe Onlinekatalog) . . . . .	⊙/**	300,—
4554	1851 - 1919, ungebrauchte/postfrische und gestempelte Sammlung, mit vielen besseren Ausgaben bis hin zu MiNr. 6a gestempelt gepr. Bühler, 14 gestempelt, 37 gestempelt, 44b gestempelt und 205b gestempelt gepr. Infla, dabei viele Pracht- und Kabinetstücke, schöne Kollektion aus Borek-Abonnement im Klemmbinder . . . . .	**/*/⊙	180,—
4555	1875 - 1900, hochinteressanter Spezialistennachlass von ca. 260 Werten ex Nr. 44-62 mit guten Exemplaren wie 48(11), 49(3), 58(6), gute Farbenfundgrube, Mi. 1.800.- . . . . .	⊙	100,—
4556	1851 - 1900, recht unterschiedliche Sammlung mit einigen besseren Marken auf Leuchtt.-Vordruckblättern, bitte ansehen, Mi. 3.500.- (alter Ausruf 100) . . . . .	⊙	80,—

### Norddeutscher Postbezirk

4557	1868 - 1871, interessanter Posten Briefe und Ganzsachen, dabei Reco, Auslandspost, Buntfrankaturen, Wertbriefe, Paketbegleitbriefe, Ganzsachen mit Zusatzfrankatur, nachverwendete Stempel etc. (Abbildungen siehe Onlinekatalog) . . . . .	⊠	1200,—
4558	1868 - 1871, gestempelte Sammlung oder der Versuch alle Marken in gebrauchter Erhaltung zehnmal zu sammeln, dabei MiNr. 1/11 (10), 12 (6, davon zwei mit blauem K1 HAMBURG I.A., einmal mit Ersttagsdatum), 13/20 (10), 21 (5), 22 (10), 24 (10, je Federzugentwertung), 25 (6, je Federzugentwertung) und die Dienstmarken 1/5 (8), Mi. für die jeweils günstigste Variante 7.010.- (Abbildungen siehe Onlinekatalog) . . . . .	⊙	600,—
4559	1868 - 1871, fast ausschließlich gestempelte Sammlung von rund 700 Marken, dabei Einheiten, nachverwendete Stempel, Briefstücke etc., Mi. ca 6.670.- (Abbildungen siehe Onlinekatalog) . . . . .	*/⊙/△	500,—
4560	Sammlung auf Blättern. Alles sauber postfrisch gesammelt. Dabei Nr.3 im Viererblock, Nr.5 vom Rand etc. Mi. rd. 3.000.- (Abbildungen siehe Onlinekatalog) . . . . .	**	400,—
4561	1860 - 1870, gestempelter Bestand, dabei nachverwendete Stempel, Hufeisenstempel, Briefstücke, Dienst und Telegrafemarken. (Abbildungen siehe Onlinekatalog) . . . . .	⊙/△	300,—
4562	1868 - 1871, in den Hauptnummern bis auf Mi.-Nr. 23 komplett, Dienstmarken in Kreuzer-Währung ungebraucht, sonst alles gestempelt, ergänzt um einige interessante Belege inkl. einer Correspondenzkarte. (Abbildungen siehe Onlinekatalog) . . . . .	⊙/△/⊠	200,—
4563	1868/70, gestempelte Sammlung, in den Hauptnummern kpl., Mi.-Nr. 23 gepr. Brett (repariert), D 6-9 postfrisch, gepr. Pfenninger (Abbildungen siehe Onlinekatalog) . . . . .	**/*/⊙	200,—
4564	1870, fünf Belege aus der "Castelnau"-Korrespondenz nach Montpellier, vier Belege mit hds. Aufgabe "Magdeburg" und Bahnpost-Lr. "BERLIN / ... / MINDEN", der andere Beleg aus Frankfurt/Main, alles Zweifarbenfrankaturen, sehr dekorativ. . . . .	⊠	100,—



Deutsches Reich - Generalsammlungen

4565	1871 - 1945, postfrisch und gestempelt, anfangs auch etwas ungebraucht geführte Sammlung auf Leuchtturm-Vordrucktext im Klemmbinder, gesammelt wurde in durchweg hervorragender Qualität. Dabei u.a. Mi.-Nr. 8 gestempelt gepr. Krug BPP, Mi.-Nr. 16 ** Befund Krug BPP, Mi.-Nr. 17b ** Befund Krug BPP, Mi.-Nr. 31a ** Attest Jäschke-Lantelme BPP, Mi.-Nr. 63a * gepr. Jäschke BPP, Mi.-Nr. 66II Attest Jäschke-Lantelme BPP, Mi.-Nr. 159b gestempelt Befund Oechsner BPP, Mi.-Nr. 177 gestempelt gepr. Fleiner BPP, Mi.-Nr. 178 gestempelt Befund Oechsner BPP, Mi.-Nr. 179 gestempelt Befund Fleiner BPP, Mi.-Nr.181 gestempelt Befund Tworek BPP, Mi.-Nr. 309Y gestempelt Befund Winkler BPP, Mi.-Nr. 319BP gestempelt gepr. Infla, Mi.-Nr. 330B gestempelt Attest Weinbuch BPP, Mi.-Nr. 344/50 ** Attest Hans-Dieter Schlegel BPP (2012), Mi.-Nr. 385/97 ** Attest Hans-Dieter Schlegel BPP (2010), Mi.-Nr. 410/22 ** Attest Hans-Dieter Schlegel BPP (2010), Mi.-Nr. Bl.2 * Attest Oechsner BPP (2007), Mi.-Nr. 529/39x ** Attest Oechsner BPP (2012), Dienst Mi.-Nr. 19b gestempelt Attest Winkler BPP (2009), Mi.-Nr. 60Y gestempelt Attest Weinbuch BPP, Mi.-Nr. 95Y gestempelt gepr. Weinbuch BPP und vieles mehr, meist kompetent geprüft. (Abbildungen siehe Onlinekatalog) . . . . .	**/⊙	7500,—
4566	1872-1945. Nur postfrisch und gestempelter Bestand im Steckbuch. 18 Kreuzer Nr.28 mit Attest Hennies "echt und einwandfrei", Nothilfeblock gestempelt mit Attest "Block und Stempel sind echt, Originalgröße. Der Blockrand ist beschriftet und weist 2 Einrisse auf. Die Qualität der Marken ist einwandfrei", 4 x Polarfahrt gestempelt, 2 x Südamerikafahrt gestempelt, 3 x Chicagofahrt gestempelt, 5 x Ostropablock usw. Weiterhin auch noch einiges an einwandfrei postfrischem Material enthalten. Unbedingt besichtigen. (Abbildungen siehe Onlinekatalog) . . . . .		5000,—
4567	1900/45, postfrische und ungebrauchte Slg. mit u.a. Mi.-Nr. 53-62, 63-66, 68-77, 70, 81, 82 A, 83-93 I sign. Jäschke BPP, D9-14 etc., ab Weimar in den Hauptnummern kpl. bis überkomplett, sehr viel postfrisches Material in 2 SAFE-Dual-Alben (Abbildungen siehe Onlinekatalog) . . . . .	**/*	5000,—
4568	1872 - 1945, gestempelte, reichhaltige Sammlung mit u.a. Mi.-Nr. 66, V auf Karte, VI, 330 B, 438-39, 456-58, 496-98, Bl. 2 auf Brief (Fotoattest Schlegel BPP), 3 etc., vieles geprüft, überwiegend DDR-Prüfer (Abbildungen siehe Onlinekatalog) . . . . .	⊙/⊠	5000,—
4569	1872 - 1945, postfrische, ungebrauchte und gestempelte Sammlung mit u.a. Mi.-Nr. 66 II, 68-77, 81 A, 344-350, 355 Y, 378-384, 410-422, 496-498, 499-507, Bl. 2, 556-564, Bl. 3 (2), D I, D I auf Brief etc., teils in beiden Erhaltungen gesammelt, ab Weimar viel postfrisches Material, dazu Briefe und Karten, in sechs Alben. (Abbildungen siehe Onlinekatalog) . . . . .	**/*/⊙	4000,—
4570	1919 - 1932, gestempelte Sammlung mit u. a. Mi.-Nr. 118, 177, 178, 179, 181, 190, 209PY, 278AFI, 307, 330B, 334B, 438/39, 456/58, Bl. 1, Dienst Mi.-Nr. 65, 75Y, 83/88 etc., vieles geprüft. (Abbildungen siehe Onlinekatalog) . . . . .	⊙	3000,—
4571	1872 - 1945, Posten zumeist mittlerer oder besserer Ausgaben auf Steckkarten, dabei u. a. Mi.-Nr. 344/50 ** (2), gute Zusammendrucke, ** Brustschildwerte etc., vieles gepr. mit einigen Befunden/Attesten, überwiegend in einwandfreier Erhaltung, der Katalogwert beträgt ca. 20.500.- Euro (Abbildungen siehe Onlinekatalog) . . . . .	*/*/*/⊙	2500,—
4572	1872 - 1945, in allen Erhaltungen geführte Sammlung in drei Vordruckalben, dabei u. a. Gelber Hund auf Karte, Nothilfeblock mit Ostropa-Sonderstempel (Fotoattest A. Schlegel BPP (2022)) - Mi. alleine 14.000.-, Ostropa-Block, Dienstmarken etc., dazu Böhmen und Mähren sowie Generalgouvernement, bitte besichtigen. (Abbildungen siehe Onlinekatalog) . . . . .	⊙/*/*	2000,—
4573	1872/1945, überwiegend gestempelte Slg. mit u.a. Mi.-Nr. 8, 11, 24 doppelt sign. Pfenninger, 66, 438-39 auf Zeppelin-Brief, 456-58 auf 3 Zeppelin-Belegen, 496-98 auf 2 Zeppelin-Belegen, Bl. 1, 3 etc. (Abbildungen siehe Onlinekatalog) . . . . .	*/⊙/⊠	2000,—
4574	1872/1945, postfrische, ungebrauchte und gestempelte Sammlung, in beiden Erhaltungen gesammelt mit u.a. Mi.-Nr. 66, 438-39, 456-58, 496-98, Bl. 1, 2, 3 etc., etliches mit Neugummi, Stempel teils fraglich (Abbildungen siehe Onlinekatalog) . . . . .	**/*/⊙	2000,—
4575	1900 - 1945, Partie nur besserer Werte, dabei u. a. Blockausgaben Hitler und Olympiade 1936, viele Zusammendrucke mit ** kpl. Serien und besseren Einzelstücken, diverse Markenheftchen, 5 Mark Reichspost ungebraucht (2), Mi.-Nr. 331a ** (2), überwiegend einwandfreie Qualität, hoher Katalogwert. (Abbildungen siehe Onlinekatalog) . . . . .	**/*/⊙	2000,—
4576	1872 - 1945, gestempelte Sammlung im Einsteckbuch sowie auf selbstgestalteten Blättern, beginnend ab schön besetztem Brustschildteil inkl. Mi.-Nr. 8, 11, 12/13, 66 II mit Fotoattest Jäschke-Lantelme BPP: "einwandfrei", 81Aa mit Fotobefund M. Jäschke-Lantelme BPP: "einwandfrei", 154Ia, 319AWb mit Fotoattest Fleiner BPP: "in guter Erhaltung.", 438/39 auf zwei Zeppelinkarten, Polarfahrt auf Briefstücken, Chicagofahrt, Bl. 3, im Anhang Dienstmarken mit u. a. Mi.-Nr. I auf Brief aus Magdeburg nach Berlin, bitte eingehend besichtigen! (Abbildungen siehe Onlinekatalog) . . . . .	⊙/△/⊠	1500,—
4577	1928/45, gestempelt Sammlung mit u.a. Mi.-Nr. 438-39, 456-58, 496-98, 508-11 Fotoattest Schlegel D. BPP, 538 y Fotoattest Schlegel D. BPP, Bl. 3 etc. (Abbildungen siehe Onlinekatalog) . . . . .	⊙	1500,—
4578	1924/45, gestempelte, bis auf Nothilfeblock in den Hauptnummern kpl. Slg., dazu einige Briefe und Karten (Abbildungen siehe Onlinekatalog) . . . . .	⊙	1200,—
4579	1919 - 1945, postfrische Sammlung mit u. a. Mi.-Nr. 529/39 Fotoattest Oechsner BPP, Mi.-Nr. 556/64 Fotoattest Schlegel A. BPP etc. (alter Ausruf 1000) (Abbildungen siehe Onlinekatalog) . . . . .	**	800,—
4580	1872/1945, ungebrauchte und gestempelte Slg., teils in beiden Erhaltungen, teils mehrfach gesammelt, mit u.a. Mi.-Nr. 14 (Fotoattest Sommer BPP), 66, 71 PFa, 80 Aa, 456-58 (2), 496.98, 499-507, Bl. 1 etc., dazu Slg. Zusammendrucke und etwas Besetzung II Wk. . . . .	*/⊙	1000,—
4581	1905 - 1945 (ca.), hunderte Briefe, Karten und Ganzsachen ab den Germania - Ausgaben, etwas Inflationszeit, über die Weimarer Zeit und mit Schwerpunkt im 3. Reich, dabei Poststufen, MeF, MiF, EF, Stempel etc., bitte eingehend besichtigen. . . . .	⊠	1000,—
4582	1919 - 1930, interessante Partie Briefe und Karten, dabei Mehrfachfrankaturen, Massenfrankaturen, Bl. 1 auf R-Brief etc. (Abbildungen siehe Onlinekatalog) . . . . .	⊠	1000,—
4583	1923 - 1938, reichhaltige gestempelte Sammlung in meist guter Erhaltung, vielen besseren Ausgaben u.a. 344/50, 378/84, 425/29, 430/34, 496/98, 499/507 A und B, mit Besonderheiten wie Wasserzeichen u.a. 412 Y, Plattenfehler, Gummiriffelungen u.a. 672y**, Mi. lt. Einlieferer ca. 8.000.- (Abbildungen siehe Onlinekatalog) . . . . .	⊙	700,—
4584	1928/45, postfrische, ungebrauchte und gestempelte Slg. mit u.a. Mi.-Nr. 456-58, 496-98, 499-507, Bl. 1, 3 etc. (Abbildungen siehe Onlinekatalog) . . . . .	**/*/⊙	800,—
4585	1872/1930, gestempelter Bestand mit u.a. Mi.-Nr. 13, 21b (2), 27 a, 27 b, 27 c, 28, 30 etc., teils geprüft mit einem Fotoattest und einem Fotobefund, in E-Buch (Abbildungen siehe Onlinekatalog) . . . . .	⊙	600,—
4586	1928/45, postfrische, ungebrauchte und gestempelte Sammlung, teils mehrfach gesammelt, mit u.a. Mi.-Nr. 438, 496-98, 497-507 (2), 539 y (Fotobefund Dr. Oechsner BPP) etc. (Abbildungen siehe Onlinekatalog) . . . . .	**/*/⊙	500,—
4587	1923/42, gestempelte Partie mit u.a. Mi.-Nr. 309 y, sign. Infla, 496-98, 508-11 sign. Schlegel BPP, Bl. 3 auf Brief etc. . . . .	⊙/⊠	500,—
4588	1872 - 1945, fast ausschließlich gestempelte Sammlung im Leuchtturm Falzlosvordruck ab Kaiserreich über Infla, Weimar und III. Reich inkl. Dienstmarken, dabei MiNr. 10, 43 a, 64 II, 96 Ala, 95 All, 398 - 401 auf Sammlerbrief, Bl. 5/6, etc., einige Werte geprüft, hoher Katalogwert. (Abbildungen siehe Onlinekatalog) . . . . .	⊙	500,—
4589	Größere Sammlung von Zeitungssachen ohne Gebühren ab 1888-1927, einige wenige ab 1932 (Abbildungen siehe Onlinekatalog) . . . . .	⊠	350,—
4590	1872-1923, alter Lagerbestand mit einer Menge Material ab deutl. über 100 Brustschilden in allerdings stark unterschiedl. Erhaltung, aber auch etl. besseren Werten. Der Infla-Teil dann breit angelegt mit viel gest. und postfrischen Marken. Sehr hoher Katalogwert und evtl. Fundgrube. (alter Ausruf 300) . . . . .	⊙/*/*	200,—
4591	1872 - 1900, Briefparte im Karton, dabei Schwerpunkt bei Brustschilden mit nachverwendeten Badenstempeln, außerdem etwas Ausland, spannendes Los aus Familienkorrespondenz eines Adelsgeschlechts stammend. (Abbildungen siehe Onlinekatalog) . . . . .	⊠	200,—
4592	1918 - 1923, vorwiegend postfrische "Start"-Sammlung im Vordruckalbum, (Text 1872 - 1945 inkl. Dienstmarken), dabei einige mittlere Ausgaben, Feldpost mit u. a. 5 a und 17, Kurland 1/4 . . . . .	**/*	200,—

SAMMELLOSE

Kaiserreich		
4593	1872 - 1918, gestempelte Sammlung mit u. a. Mi.-Nr. 8, 21b, 24, 66, dazu Briefe, Karten, Privatganzsachen, S 2.2 auf Brief, vier Karten Rhein/Main, dabei Gelber Hund etc., einiges geprüft mit 2 Fotoattesten und 5 Fotobefunden. (Abbildungen siehe Onlinekatalog) . . . . .	☉/☒ 2000,—
4594	1900 - 1923, reichhaltige postfrische Kollektion mit vielen guten Werten wie 87 I gepr., 94-97, 134-38, 178, 204b, 278y, ebenso Dienst inklusive Nr. 22, 51-64 etc., Mi. 1.200.- . . . . .	** 100,—
Brustschilder		
4595	1872/74, überwiegend gestempelte Sammlung, dabei Einheiten, nachverwendete Stempel, Briefstücke etc. mit u.a. Mi.-Nr. 1 (Paar), 5 (3er-Streifen), 8 (5), 11, 17 b, 20 I, 21 (5), 27 (4), 29 II etc., dazu einige Belege, teils geprüft (Abbildungen siehe Onlinekatalog) . . . . .	*/☉/△ 1500,—
4596	1872 - 1874, interessante Partie mit 190 Brustschildmarken, oftmals auf Briefstücken. Alle mit nachverwendeten Thurn und Taxis-Stempeln entwertet und nach Stempelort sortiert. Ist ein Stempel mehrfach belegt, dann immer auf verschiedenen Marken! (Abbildungen siehe Onlinekatalog) . . . . .	☉/△ 800,—
4597	1872 - 1874, Sammlung nach- bzw. weiterverwendeter Stempel aus dem Großherzogtum Baden auf rund 290 Marken oder Briefstücken. Recht ordentliche Stempelvielfalt und inkl. einigen 1 und 7 Kr.-Werten (Abbildungen siehe Onlinekatalog) . . . . .	☉/△/☒ 600,—
4598	1872, gut 1.200 Marken 1 Groschen großer Schild in loser Schüttung, dabei auch Briefstücke . . . . .	☉/△ 500,—
4599	1872 - 1874, Bestand von nach- bzw. weiterverwendeten Stempeln aus der Thurn und Taxis-Zeit auf 270 Marken inkl. einigen Briefstücken, es wurden sowohl volle Abschlüsse, als auch Teilabschlüsse vom Sammler ausgewertet . . . . .	☉/△ 300,—
4600	1872 - 1874, Sammlung nach- bzw. weiterverwendeter Stempel aus dem Herzogtum Braunschweig auf 84 Marken. Recht ordentliche Stempelvielfalt und in dieser Menge selten angeboten (Abbildungen siehe Onlinekatalog) . . . . .	☉/△ 300,—
Krone/Adler		
4601	1875/1900 Pfennige Krone/Adler, postfrische und etwas ungebrauchte Partie mit u.a. Mi.-Nr. 31a, 45 II etc., teils gepr. Zenker, 1 Fotoattest und 3 Fotobefunde Wiegand BPP (Abbildungen siehe Onlinekatalog) . . . . .	**/* 300,—
4602	Steckbuch mit hunderten gestempelten Werten ex. 3 Pfennig - 50 Pfennig, Fundgrube für Farben und Plattenfehler, Stempel, bitte eingehend besichtigen. . . . .	☉ Gebot
Inflation		
4603	1919 - 1923, postfrischer und teils ungebrauchter sammlungsartiger Bestand mit Bogen, Bogenteilen, Oberrandstücken, Einheiten, Hausauftragsnummern, Elferstreifen, Randstücken etc., Fundgrube für Besonderheiten, Plattenfehler etc., hoher unberechneter Katalogwert! . . . . .	**/* 500,—
Weimarer Republik		
4604	1923/32, postfrische, ungebrauchte und gestempelte Sammlung, teils in beiden Erhaltungen, teils mehrfach gesammelt, mit u.a. Mi.-Nr. 344-50, 355-61, 378-84, 410-22, 438-39, 456-58, Bl. 1 (2) etc., dazu einige Briefe, Karten und Ganzsachen (Abbildungen siehe Onlinekatalog) . . . . .	**/*/☉ 2000,—
III. Reich		
4605	1933/45, postfrische, ungebrauchte und gestempelte Sammlung, teils in beiden Erhaltungen, teils mehrfach gesammelt, mit u.a. Mi.-Nr. 496-98, 499-507 (2), 586-87 y, 657 I, Bl. 2 (Fotoattest Schlegel A. BPP), Bl. 3 (2) etc., dazu Zusammendrucke, Briefe und Karten (Abbildungen siehe Onlinekatalog) . . . . .	**/*/☉ 2000,—
4606	1933 - 1945, postfrische, ungebrauchte und gestempelte Sammlung, in den Hauptnummern kpl., in Lindner-T-Album (Abbildungen siehe Onlinekatalog) . . . . .	**/*/☉ 1000,—
4607	1939 - 1945, postfrische und gestempelte in den Hauptnummern je komplette Sammlung (Nr. 686/88, 744*), vieles geprüft, dabei Papiersorten, Gummierungen, Randstücke und Bogenecken, Plattenfehler (Nr. 799/802 B gest. nicht bewertet), Mi. lt. Einlieferer 5.200.- (Abbildungen siehe Onlinekatalog) . . . . .	**/☉ 600,—
4608	1933/45, postfrische, ungebrauchte und gestempelte Sammlung mit u.a. Mi.-Nr. 496-98, Bl. 2, 3, etc., einiges geprüft (Abbildungen siehe Onlinekatalog) . . . . .	**/*/☉ 700,—
4609	1942 - 1944, Kiloware gewaschener Marken ex. Mi.-Nr. 761-802 und 826, 827, teils in Bündeln, einiges auf Papier. Fundgrube für Abarten und Stempel. (Abbildungen siehe Onlinekatalog) . . . . .	**/*/☉ 250,—
4610	1942 - 1945, Bestand von 14 verschiedenen Einlieferungsscheinen (Abbildungen siehe Onlinekatalog) . . . . .	☒ 200,—
4611	1933 - 1945, überwiegend postfrische Teilsammlung (einige Wert ungebr. bzw. nachgummiert), mit einigen Abarten, wie Wz., Farben, Riffelungen im Schaubeck-Album . . . . .	*/** 200,—
4612	1935 - 1939, vier verschiedene, gebrauchte Schmucktelegramme (Abbildungen siehe Onlinekatalog) . . . . .	☒ 200,—
4613	1938 - 1943, 17 verschiedene Ausgaben je a. FDC, tadellose Erhaltung, dabei Gauthheater Saarpfalz, Eupen-Malmedy, Mozart etc. . . . .	☒ 190,—
4614	1942 - 1944, Partie mit 24 Briefen "Adolf Hitler" mit interessanten Frankaturen, Mehrfachfrankaturen, EF, Einschreiben Wertbrief, zumeist saubere Erhaltung. (Abbildungen siehe Onlinekatalog) . . . . .	☒ S 130,—
Deutsches Reich Dienstmarken		
4616	1903 - 1942, reichhaltige Sammlung, je postfrisch/ungebraucht und gestempelt, mit Farben, Wasserzeichen, Plattenfehler, Korbdeckelsprüngen, besseren Ausgaben, wie Nr. 9/14, 75 Y, 82/86, 88, je gestempelt, dazu Telegrafienmarken Nr. 9/18 **, Mi. lt. Einlieferer 4.800.- (Abbildungen siehe Onlinekatalog) . . . . .	**/*/☉ 500,—
Deutsches Reich POL-Lochungen		
4617	1926/38, gestempelte Slg. mit rund 80 Briefen, dazu Literatur . . . . .	☉/☒ 200,—

## Internetbesichtigung:

Unter [www.reinhardfischerauktionen.de](http://www.reinhardfischerauktionen.de)

finden Sie auch Fotos sämtlicher Seiten von insgesamt 428 Sammellosen.

Die entsprechenden Lose sind im Beschreibungstext gekennzeichnet.



<b>Deutsches Reich Zusammendrucke</b>			
4618	1933/41, Sammlung der Zusammendrucke P. von Hindenburg und A. Hitler ex. MH 33 bis 49 jeweils postfrisch und gestempelt komplett mit allen Zwischenstegpaar-Varianten, insgesamt tadellose Qualität, dazu die Einheitsgeberstreifen komplett, etliche Markenheftchenblätter und einige Zusammendrucke ab Germania, Mi. über 9.000.- (Abbildungen siehe Onlinekatalog). . . . .		1000,—
4619	1933 - 1940, gestempelte Sammlung mit guten Ausgaben wie Mi.-Nr. K17/WZ11, K23/W101, etc. (Abbildungen siehe Onlinekatalog) . . . . .	☉	800,—
4620	1916/21, postfrische, ungebrauchte und gestempelte Sammlung mit u.a. Mi.-Nr. Wg, H-Bl. 18 aa, HAN, 19 aa A, etc., teils geprüft mit einigen Befunden (Abbildungen siehe Onlinekatalog). . . . .	***/☉	500,—
<b>Deutsches Reich Ganzsachen</b>			
4621	Partie Ganzsachen, ungelauten, teils blankogestempelt, dabei u. a. "Danzig ist Deutsch", Tag der Briefmarke 1940 etc., bitte eingehend besichtigen. . . . .	☒	30,—
<b>Privatpost</b>			
4622	Halle/Saale: 1891/99, ungebrauchte und gestempelte Sammlung COURIER und EXPRESS mit 48 Briefen, Karten und Ganzsachen (Abbildungen siehe Onlinekatalog) . . . . .	*/☉/☒	500,—
4623	Citi Post-Hildesheim/Hannover. Bestand in Steckalben aus den Jahren 2005/2006. Meist in Kleinbogen jeweils postfrisch und gestempelt. Anteil der postfrischen Marken bereits über 400 Euro Nominale. Gesamt somit über 800 Euro Nominalwert. (Abbildungen siehe Onlinekatalog). . . . .		200,—
<b>Deutsches Reich Segelflugpost</b>			
4624	1923 - 1939, ca. 65 Briefe und Karten D. Reich und Österreich mit vielen verschiedenen Belegen, SST, Priva-Ganzsachenkarten und Besonderheiten, dabei bessere Frankaturen, Österreich mit Zuleitungen und besseren Stempeln, durchgehend gute Erhaltung (Abbildungen siehe Onlinekatalog) . . . . .	☒	750,—
<b>Zeppelinpost nach Sieger</b>			
4625	1928/39, rund 115 fast ausschließlich deutsche Zeppelin-Briefe und Karten, dabei gute Frankaturen wie D.R. Mi.-Nr. 429 etc. (Abbildungen siehe Onlinekatalog) . . . . .	☒	2500,—
<b>Sammelbideralben</b>			
4626	Sammlung von 15 x Sammelbideralben, dabei u.a. "Die Deutsche Wehrmacht", "Der Deutsche Rhein", "Der Weltkrieg", "Bilder Deutscher Geschichte", "Ruhmesblätter Deutscher Geschichte", "Die Reichswehr", Deutschland Erwacht", "Gestalten Der Weltgeschichte", "Alles Für Deutschland" und "Die Malerei Der Gotik Und Früh-Renaissance", augenscheinlich komplett, vereinzelt doppelt, dazu einzelne Sammelbilder, teilweise starke Gebrauchsspuren, unterschiedlicher Zustand. (Abbildungen siehe Onlinekatalog) . . . . .		120,—
4627	Partie mit insgesamt Sammelbideralben, dabei u. a. "Aus Wald und Flur" (2), "Der Weltkrieg", "Gestalten der Weltgeschichte", "Adolf Hitler", , erwähnte vollständig, insgesamt 12 Stück, Bitte eingehend besichtigen. . . . .		100,—
4628	3x Sammelbideralben, "Der Weltkrieg", "Ruhmesblätter Deutscher Geschichte" und "Orden", augenscheinlich komplett, leichte Alterungs- und Gebrauchsspuren, Zustand 2. (Abbildungen siehe Onlinekatalog) . . . . .		40,—
<b>Deutsche Auslandspostämter</b>			
4629	In den Hauptnummern bis auf 3 Werte komplette gestempelte Sammlung, inclusive Nr. 1-5, 23, 2 Werte ungebraucht, gute Erhaltung, Mi. 2.800.- (Abbildungen siehe Onlinekatalog) . . . . .	☉	400,—
<b>Deutsche Kolonien und Auslandspostämter</b>			
4630	China-Togo, postfrische, ungebrauchte und gestempelte Slg. mit guten Ausgaben wie Karolinen Mi.-Nr. 1-6 I, Besonderheiten wie China Mi.-Nr. 47 II B PF I, HAN, Randstücke etc. (Abbildungen siehe Onlinekatalog). . . . .	***/☉	1200,—
4631	Sammlung Deutsche Kolonien und Auslandspostämter (ohne Südseegebiete) ungebraucht, postfrisch und gestempelt gesammelt, ordentliche Erhaltung, ideal zum weiteren Ausbau geeignet, Mi. ca. 7.000.- (Abbildungen siehe Onlinekatalog). . . . .	*/**/☉	900,—
4632	1895 - 1913 (ca.), Sammlungspartie zumeist China mit losen Marken ex Mi.-Nr. 1/6, sowie 20 Belege - hier aber auch teils andere Auslandspostämter Kolonien, bitte eingehend besichtigen. (Abbildungen siehe Onlinekatalog) . . . . .	☉/*/☒	500,—
4633	21 ungebrauchte Bildpostkarten der Marshall-Inseln aus der deutschen Kolonialzeit, teils farbig oder Lithografien, meist gute bis sehr gute Erhaltung, selten angeboten ! (Abbildungen siehe Onlinekatalog) . . . . .	☒	400,—
4634	Sammlung von 80 Ganzsachen in postfrischer und gestempelter Erhaltung ( teils Bedarf ), günstig gerufen. . . . .	**/☉	300,—
4635	70 ungebrauchte Ganzsachen Deutsche Kolonien und Auslandspostämter in tadelloser Erhaltung (Abbildungen siehe Onlinekatalog) . . .	**	250,—
4636	Kiautschou, 8 wundervolle farbig Litho-Postkarten um 1900, ungebraucht oder im Reich verwendet, tadellose Erhaltung und so kaum zu finden ! (Abbildungen siehe Onlinekatalog) . . . . .	☒	250,—
4637	1899/1914, Partie Briefe und Karten, dabei Reco etc. (Abbildungen siehe Onlinekatalog) . . . . .	☒	200,—
4638	32 Bildpostkarten inklusive einiger historischer Fotos aus den ehemaligen Deutschen Südseekolonien von ca. 1900 bis Neuzeit, meist gute bis sehr gute Erhaltung ! (Abbildungen siehe Onlinekatalog) . . . . .	☒	150,—
4639	Fournier-Fälschungen, Karolinen 7-15, Marianen 7-15, Marshall-Inseln 13-21, tadellos, ungebraucht, selten! (Abbildungen siehe Onlinekatalog) . . . . .	FOURNIER *	100,—
4640	Posten von 10 ungebrauchten oder Marke entfernten Bildpostkarten mit Ansichten aus Deutsch-Südwestafrika, gute Erhaltung ! (Abbildungen siehe Onlinekatalog) . . . . .	☒	100,—
4641	Kamerun, 3 farbig Litho-Postkarten um 1900, im Reich gebraucht, gute bis sehr gute Erhaltung !. . . . .	☒	70,—
<b>Deutsche Post in China</b>			
4642	Steckkarten mit gestempelten Marken, dabei auch viele Luxusbriefstücke, auch einige Querformate enthalten. . . . .	△	50,—
<b>Deutsche Post in Marokko</b>			
4643	1899 - 1919, postfrischer, ungebrauchter und gestempelter Bestand mit besseren Ausgaben. (Abbildungen siehe Onlinekatalog). . . . .	***/☉	400,—
4644	Posten von 8 frankierten Bildpostkarten, gute Erhaltung ! (Abbildungen siehe Onlinekatalog). . . . .	☒	100,—
4645	Posten von 6 frankierten, farbigen Bildpostkarten, gute Erhaltung ! (Abbildungen siehe Onlinekatalog). . . . .	☒	80,—
<b>Deutsche Post in der Türkei</b>			
4646	Deutsche Post in der Türkei, 20 frankierte Bildpostkarten, dabei auch farbig und Lithographien, meist gute Erhaltung, Wert der Frankaturen allein schon Mi. 650.- (Abbildungen siehe Onlinekatalog) . . . . .	☒	300,—
<b>Türkei Militärmission</b>			
4647	23 Feldpostbelege, unter anderem A.O.K.4, ALEPPO, BOZANTI, KONSTANTINOPEL * *, KONSTANTINOPEL * a, JILDERIM-Feldpost mit Tamstempeln, Soldatenbriefstempel, RADIO GROSS-STATION BAGDAD, Sendet keine Nahrungsmittel, Zensurverschlusszettel Berlin C2, Marine-Schiffspost , Bedarfserhaltung bis tadellos, ARGE ca. 700.- (Abbildungen siehe Onlinekatalog) . . . . .	☒	250,—

SAMMELLOSE

<b>Deutsch-Neuguinea</b>		
4648	Neuguinea, 48 Bildpostkarten, meist aus deutscher Zeit, bis auf wenige ungebraucht, dabei auch farbige Karten und Farblithos, meist gut bis sehr gut erhalten, reichhaltig! (Abbildungen siehe Onlinekatalog) . . . . .	☒ 700,—
<b>Deutsch-Ostafrika</b>		
4649	Deutsch-Ostafrika, 30 Bildpostkarten, unfrankiert oder Frankatur entfernt, alle verschieden, reichhaltig, meist gute Erhaltung ! (Abbildungen siehe Onlinekatalog) . . . . .	☒ 350,—
<b>Kamerun</b>		
4650	Kamerun, 25 Bildpostkarten aus der deutschen Kolonialzeit, teils ungebraucht, teils Frankatur entfernt oder im Reich verwendet, durchschnittlich gute bis sehr gute Erhaltung, in dieser Motivfülle selten ! (Abbildungen siehe Onlinekatalog) . . . . .	☒ 250,—
<b>Kiautschou</b>		
4651	Schöne und reichhaltige Sammlung von Belegen der Marineschiffpost mit nur verschiedenen Nummern, auch seltene Belege, sowie MSP P1 mit Stempel "TSINTAU CHINA **", insgesamt 28 Stück, Erhaltung von Bedarf bis Kabinett, günstig gerufen ! (Abbildungen siehe Onlinekatalog) . . . . .	☒ 1000,—
<b>Samoa</b>		
4652	Samoa, 12 Bildpostkarten mit Ansichten von Samoa, ungebraucht, meist gute bis sehr gute Erhaltung! (Abbildungen siehe Onlinekatalog)	☒ 150,—
<b>Togo</b>		
4653	Togo, 19 Bildpostkarten, unfrankiert oder Frankatur entfernt, meist gute Erhaltung ! (Abbildungen siehe Onlinekatalog) . . . . .	☒ 200,—
<b>Schiffspost</b>		
4654	HAPAG - umfangreiche Spezialsammlung der Hamburg-Amerika-Linie, überwiegend aus dem Zeitraum 1920 - 1938 im dicken Leitz-Ordner, dabei u.a. Postkarten, Bordpostbriefe, Passagierlisten, Bordkarten, über 120 Speisekarten mit Tagesprogrammen von zumeist KdF-Fahrten der Dampfer MS "Oceania", "St. Louis", "Wilhelm Gustloff" nach Italien, Portugal, Norwegen usw., die Afrika-Linie ist mit dem Dampfer "Windhuk" ebenfalls vertreten. Dazu gibt es das Buch "ADAC-Nordlandfahrt 1929" und eine Broschüre "HAPAG - Beschreibung der Anlaufhäfen 1937", zeitgeschichtlich interessantes Material, Besichtigung empfohlen! (Abbildungen siehe Onlinekatalog) . . . . .	350,—
<b>GEBIETE 1914-1935</b>		
<b>Deutsche Nebengebiete</b>		
4655	1914 - 1922, gestempelte Sammlung mit besetzten Gebieten, Abstimmungsgebieten und belgischer Besetzung, dabei bessere Ausgaben (Abbildungen siehe Onlinekatalog) . . . . .	☉ 300,—
<b>Belgien</b>		
4656	Partie mit 24 ** Werten ex Mi.-Nr. 1/25 dabei Mi.-Nr. 8 und 23 II gepr. Hey BPP, Nr. 24IIA, dazu drei Bedarfsbelege mit verschiedenen Zensurstempeln, Mi. der ** Marken schon ca. 400.- (Abbildungen siehe Onlinekatalog) . . . . .	**/☒ 60,—
<b>Lokalausgaben Polen</b>		
4657	1915/18, ungebrauchte und gestempelte Slg. mit u.a. Warschau Mi.-Nr. II a, Zarki Mi.-Nr. 5, 6, 7-9, Zawierze Mi.-Nr. I III etc., alle besseren-geprüft Petriuk oder Jungjohann BPP, dazu als Vergleich etliche Fälschungen ohne Signum (Abbildungen siehe Onlinekatalog) . . . . .	*/☉ 100,—
<b>Abstimmungsgebiete</b>		
4658	1920 - 1922, ungebrauchte und gestempelte Sammlung, mit guten Ausgaben wie Oberschlesien Mi.-Nr.30/40 auf Briefstücken gepr. Gruber BPP (Abbildungen siehe Onlinekatalog) . . . . .	*/☉ 400,—
<b>Oberschlesien</b>		
4659	Partie auf Steckseiten mit Einheiten, Plattenfehlern, Oberrandstücken OR mit gezähntem Leerfeld etc., postfrisch/gestempelt, teils BPP gepr. mit einem Fotobefund, dazu Memel und Danzig Portomarken (Abbildungen siehe Onlinekatalog) . . . . .	**/☉ 200,—
<b>Danzig</b>		
4660	1920 - 1939, gestempelte Slg. mit u.a. Mi.-Nr. 32,33,39 sign. Dr. Oechsner BPP und Infla, 220-39, D 41-51 etc., einiges geprüft (Abbildungen siehe Onlinekatalog) . . . . .	☉ 600,—
4661	1920 - 1939, in gestempelter Erhaltung geführte Sammlung im Einsteckbuch, dabei komplette Sätze, im Anhang Dienst- und Portomarken.	☉/☉o 200,—
4662	1920-39, reichhaltiger Bestand mit Sammlungsresten in Steckbüchern, auf Blättern und in Tüten. Es sind noch eine Menge Marken vorhanden und z.B. im Bereich der Stempel evtl. Fundgrube. (alter Ausruf 200) . . . . .	☉/*/** 150,—
<b>Memel</b>		
4663	1920 - 1939, postfrische und ungebrauchte Sammlung bis auf Mi.-Nr. 40 in den Hauptnummern kpl., einiges geprüft, u.a. Mi.-Nr. 79 und 234-37 geprüft Dr. Petersen BPP, dazu 3 Briefe (Abbildungen siehe Onlinekatalog) . . . . .	**/* 1500,—
4664	1920 - 1923, gestempelte Slg. mit guten Ausgaben wie Mi.-Nr. 217, 221, 229, 237 etc., etliches geprüft, u.a. Dr. Klein BPP, Dr. Petersen (Abbildungen siehe Onlinekatalog) . . . . .	☉ 1500,—
4665	Partie "Plattenfehler", 22 Werte postfrisch/gestempelt, dabei u. a. 31lyla, 43lyla, 39IPLFI, 26yPLFI, 116 PFI, 165 PF II, teils gepr. BPP/VP, Mi. ca. 2.200.- (Abbildungen siehe Onlinekatalog) . . . . .	**/☉ 220,—
<b>Saargebiet</b>		
4667	1920 - 1959, postfrischer, ungebrauchter und gestempelter Rest einer großen Sammlung, dabei Einheiten, Platten- und Aufdruckfehler, gute Werte wie Mi.-Nr. 10yl auf Briefstück mit Fotoattest Burger BPP, 234I AF IV auf Briefstück mit Fotoattest Hoffmann BPP etc., etliches geprüft, viel Material in zwei Kartons. . . . .	**/*/☉ 2500,—
4668	1920/59, gestempelte und etwas ungebrauchte Slg., Hochwasserblockpaar gestempelt mit Fotoattest Ney BPP, selbiges ungebraucht sign. Ney BPP etc., etliche Stempel fragwürdig (Abbildungen siehe Onlinekatalog) . . . . .	*/☉ 2000,—
4669	1920 - 1959, gestempelte Slg. mit u.a. Mi.-Nr. 18-31, 144-50, 161-67 etc., Bl. 1 und 2 mit Stempel "VÖLKLINGEN (SAAR)" nicht bewertet (Abbildungen siehe Onlinekatalog) . . . . .	☉ 1000,—
4670	1920/59, postfrische, ungebrauchte und gestempelte Slg., teils mehrfach gesammelt, mit u.a. Mi.-Nr. 30, 31, 128-34, 144-50, 151-57, 161-67, Bl. 1 und 2 etc., vieles geprüft, teils mit Attesten und Befunden (Abbildungen siehe Onlinekatalog) . . . . .	**/*/☉ 800,—
4671	1947 - 1959, in den Hauptnummern komplette postfrische Sammlung inkl. Hochwasser-Blockpaar (Bl. 1/2), Europarat (Fotobefund Ney VP) und Dienstmarken sowie OPD, sauber im Borek-Vordruckalbum. (Abbildungen siehe Onlinekatalog) . . . . .	** 500,—
4672	1947 - 1959, postfrische, bis auf den sog. Urdruck-Satz (Mi.-Nr. 226 - 238 I) in den Hauptnummern komplette Sammlung mit Hochwasser-Blockpaar (Mi.-Nr. Bl. 1/2) und Dienstmarken. . . . .	** 500,—
4673	1947/59, gestempelte Slg. mit u.a. Mi.-Nr. 255-59, 267-71, 298 (2), 309-13, je sign. bzw. Fotoatteste und Fotobefunde Ney VP, dazu Bl. 1 und 2 ungebraucht, Marken mit falschen oder fraglichen Stempeln nicht bewertet (u.a. Bl. 1 und 2) (Abbildungen siehe Onlinekatalog) . . . . .	☉ 400,—



4674	1947 - 1958, einwandfrei postfrische Sammlung, im Markenteil bis auf nur eine Marke (Nr. 298) komplett inklusive Dienst Nr. 33-44 . .	**	250,—
4675	1947/59, postfrische, ungebrauchte und etwas gestempelte Slg. mit Bl. 1 und 2 (Abbildungen siehe Onlinekatalog) . . . . .	**/*/☉	200,—
4676	1920 - 1935, gut besetzte, postfrische Vorkriegssammlung mit vielen besseren Werten, dabei Nr. 69, 80-83, 103, 160, 193, 205, D10, 111 etc., Mi. 1.450.- . . . . .	**	130,—
4677	1947/59, postfrische und etwas ungebrauchte Sammlung, mit u.a. Mi.-Nr. 255-59 Br., 258 etc. (Abbildungen siehe Onlinekatalog) . . . .	**	100,—
<b>Deutsche Besetzung im I. und II. Weltkrieg</b>			
4679	1914/22, ungebrauchte und gestempelte Slg. Besetzte Gebiete und Abstimmungsgebiete mit einigen Briefen, dazu Belgische Besetzung	*/☉/☒	200,—
<b>Deutsche Besetzung im II. Weltkrieg</b>			
4680	1939/45, postfrische, ungebrauchte und gestempelte Slg. mit u.a. Theresienstadt Z 1 (2), Flämische Legion Mi.-Nr. I-IV KLB, Elwa Mi.-Nr. 20, Französische Legion Bl. I (2), Laibach Mi.-Nr. 45-60, Montenegro Mi.-Nr. 1-9, Mi.-Nr. 29-35 mit Gefälligkeitsstempel, Pleskau Mi.-Nr. 10-11 KLB, Serbien Mi.-Nr. 82-85 Zus-Bogen, 75 L, 79 L, Bl. 1 (3), 2, 3, 4 I, Nationales Indien Mi.-Nr. VI B b, c etc., vieles geprüft, mit einigen Befunden und Attesten (Abbildungen siehe Onlinekatalog) . . . . .	**/*/☉	3000,—
4681	1939 - 1945, Sammlung aus Borek-Abonnement im entsprechendem Album, dabei u. a. Albanien kpl., Böhmen & Mähren kpl. inkl. Theresienstadt, Kotor, Kurland kpl., Laibach kpl., Serbien kpl. und Franz. und Fläm. Legion (als Einzelwerte) kpl., bitte eingehend besichtigen!00 (Abbildungen siehe Onlinekatalog) . . . . .	**	2400,—
4682	1939/45, postfrische und etwas gestempelte Sammlung mit u.a. Flämische Legion Mi.-Nr. V-VIII, Französische Legion Mi. Ni. Bl. I etc. (Abbildungen siehe Onlinekatalog) . . . . .	**/☉	750,—
4683	Lot mit Böhmen und Mähren 1/19 **/*, Generalgouvernement 14/39 (2) überwiegend **, 36/37 **, Dienstmarken 1/15 **, Mi. ca. 608.- (Abbildungen siehe Onlinekatalog) . . . . .	**/*	50,—
<b>Sudetenland Belege Reichspost 1938/1945</b>			
4684	Sudetenland. Posten von Notstempeln/Posthilfsstellenstempel u.ä. in 2 Alben und lose im Karton. Gesamt über 320 Stück aus den Jahren 1938-1940. Dabei auch einige andere Gebiete. . . . .	☒	400,—
<b>Lettland</b>			
4685	1941, Partie mit Bogen von Mi.-Nr. 1, 2, 4 sowie 5(6), dazu noch diverse Einzelmarken, die Bogen ** (teils etwas stockig), bei den Einzelmarken auch gestempelte Werte enthalten, Mi. über 3.000.- (Abbildungen siehe Onlinekatalog) . . . . .	**/☉	200,—
<b>Serbien</b>			
4686	1941 - 1943, in den Hauptnummern komplette, in der Regel in postfrischer Erhaltung, geführte Sammlung, dabei auch Dienst- und Portomarken sowie alle vier Blockausgaben, Mi. ca. 2.300.- (Abbildungen siehe Onlinekatalog) . . . . .	**	600,—
4687	1941 - 1943, postfrische und ungebrauchte Partie, dabei u.a. Mi.-Nr. 54-57 I-IV und 58 A I-IV im Schalterbogen mit 56 A II und 57 A II, 62-65 Bogen, 82-85 Zusammendruckbogen etc. (Abbildungen siehe Onlinekatalog) . . . . .	**/*	500,—
<b>Feldpostmarken</b>			
4688	1942 - 1945, gestempelte Slg. mit u.a. Mi.-Nr. 5 A, 7 A, 8 A, 10 A d, 11 A, 11 B etc., genannte geprüft mit 3 Fotoattesten, dazu u.a. auch fragwürdige Stücke (Abbildungen siehe Onlinekatalog) . . . . .	☉/△	1000,—
4689	1942/45, postfrische, ungebrauchte und gestempelte Slg. mit u.a. Mi.-Nr. 5, 7 A, 10 B (Bogenteil zu 50 Marken, ungebraucht ohne Gummi), 10 Bc (4er-Block), 11 A (Bug), 11 B, 12 I etc., teils geprüft mit 2 Fotoattesten und einem Fotobefund (Abbildungen siehe Onlinekatalog) . . . . .	**/*/☉	1000,—
<b>Lagerpost im II. Weltkrieg</b>			
4690	Partie mit u. a. Blockausgabe, Lagerpost Augsburg 6 Werte in * und gestempelt, Lagerpost Meerbeck 1947, Augsburg-Hochfeld 3 Werte, Camp Post Hanau (4 Werte), Hassendorf, Seedorf, Montgomery - je 3 postfrische Werte, bitte eingehend besichtigen. (Abbildungen siehe Onlinekatalog) . . . . .	*/**/☒	200,—
<b>Lokalausgaben</b>			
4691	1945/46, postfrische, ungebrauchte und gestempelte Sammlung, dabei 4 Kleinbögen Görlitz u.a. Mi.-Nr. 7 KLB und 8 KLB . . . . .	**/*/☉	200,—
<b>Dachau</b>			
4692	1945, Partie Bogen und Bogenteile mit 10 Pfg (10er-Bogenteil), 25 Pfg blaugrün postfrisch (25 Stück im Bogen) und ohne Gummi (15er-Bogenteil), 25 Pfg blau postfrisch (15er-Bogenteil) und ohne Gummi (25 Stück im Bogen) sowie 50 Pfg (15er-Bogenteil), Pracht, nach Handbuch ca. 635.- . . . . .	**/*	100,—
4693	1945, sieben verschiedene Blockausgaben, dazu Herzstück aus Block mit sechs verschiedenen gezähnten Werten. (Abbildungen siehe Onlinekatalog) . . . . .	(*)	100,—
<b>Zensurpost</b>			
4695	Partie mit vier R-Briefen ab Dresden, jeweils mit Zensurnummer . . . . .	☒	50,—
4696	Partie mit fünf R-Briefen, jeweils mit Zensurnummer . . . . .	☒	50,—
<b>Deutschland nach 1945</b>			
4697	1948/49, Partie Briefe, dabei Bund Mi.-Nr. 116 je im Paar auf 18 portogerechten R-Briefen, Berlin, 8 R-Briefe mit Mischfrankatur Schwarz und Rotaufdruck nach Westdeutschland etc. (Abbildungen siehe Onlinekatalog) . . . . .	☒	1000,—
4698	1945 - 1949, Sammlung der Gebiete Kontrollrat mit u. a. Zeughausblockpaar gestempelt, Bizone inkl. 52/68 I/II und I/X I/II, Bl. 1, Bauten spezialisiert inkl. enge Zähnung und 97/100I und II, hoher Katalogwert. (Abbildungen siehe Onlinekatalog) . . . . .	**/☉	1000,—
4699	1945 - 1949, postfrische, ungebrauchte und gestempelte Sammlung Kontrollrat und Bizone, in beiden Erhaltungen gesammelt, dabei gute Ausgaben, Unterrand-Paare mit HAN etc. in neuwertigem SAFE-Dual Album, Mi. nach Angabe 12.800.- (Abbildungen siehe Onlinekatalog) . . . . .	**/*/☉	800,—
4700	1945 - 1949, gestempelte Slg. Kontrollrat und Bizone mit Mi.-Nr. 38 I D I (Paar) mit Zusatz auf Brief, 52-68 I+II sign. Schlegel BPP, Bl. 1 a mit Zusatz auf Auslands-R-Brief etc. (Abbildungen siehe Onlinekatalog) . . . . .	☉/☒	500,—
4701	1945/49, postfrische, ungebrauchte und gestempelte Sammlung Kontrollrat und Bizone mit Mi.-Nr. 52-68 I sign. Schlegel BPP, Bl. 1 c Fotoattest Schlegel D. BPP etc., dazu Briefe, Karten und Ganzsachen mit Gebühr bezahlt, Reco, Zensur . . . . .	**/*/☉	200,—
4702	1945/49, postfrischer, ungebrauchter und gestempelter Bestand Kontrollrat, Bizone und französische Zone, dabei Bogen und Bogenteile, Fundgrube für den Spezialisten, in Karton . . . . .	**/*/☉	200,—
4703	1946 - 1948, Kontrollrat und Bizone, gestempelte Partie auf Steckseiten, Markwerte Tauben in sauber gestempelter Erhaltung, einiges BPP geprüft. (Abbildungen siehe Onlinekatalog) . . . . .	☉/△/☒	100,—
<b>Alliierte Besetzung</b>			
4704	Ziffernserie 1946, Sammlung von insgesamt 44 verschiedenen Markenheftchen, es fehlen nur 8 Varianten, dabei u. a. MH50 RLV V, MH50 RLV XXXI, MH50 RLV XLII, MH50 RLV XLVII, MH50 RLV LI, MH50 RLV LII, , postfrisch, in dieser Spezialisierung wird dieses Markenheftchen kaum einmal angeboten! Mi. 5.590.- (Abbildungen siehe Onlinekatalog) . . . . .	MH50 **	1200,—

SAMMELLOSE

4705	1946 - 1948, postfrischer, ungebrauchter und gestempelter Bestand mit besseren Werten wie Mi.-Nr. 935 b, 946 c, 951 d etc., dazu Einheiten, Plattenfehler, Farbnuancen, Randstücken, Plattennummern, HAN etc., Briefe, Karten und Ganzsachen, einiges geprüft mit Befunden	**/*/☉	800,—
4706	1945 - 1948, reichhaltige Sammlung, postfrisch (wenige ungebr.), gest. und mit über 60 Belegen mit Einschreiben, Nachnahmen, Eilboten und Wertbriefen, Fundgrube für den Farbspezialisten, dabei Oberränder, DZ, HAN, Pl.Nrn. (alter Ausruf 400) (Abbildungen siehe Onlinekatalog)	**/*/☉☒	300,—
4707	1946 - 1948, postfrische und gestempelte Sammlung mit u.a. Mi.-Nr. 946c, 950c, 958c, etc. alle besseren Farben geprüft ArGe Kontrollrat mit 4 Befunden (Abbildungen siehe Onlinekatalog)	**/☉	300,—
4708	1946 - 1948, Postfrische, ungebrauchte und gestempelte Sammlung, dabei Farbnuancen, Oberrandstücke (Platte/Walze) HAN, Plattenfehler, Druckzufälligkeiten, Zusammendrucke etc., vieles Farbgeprüft ArGe Kontrollrat	**/*/☉	300,—
4709	Barfrankierungen, Gebühr bezahlt, meist versch. Stempeltypen, 90 Belege (teils Aktenlochung), dabei Nachnehme, Eilboten, Postscheckbrief, 14 Einschreiben (alter Ausruf 150)	☒	100,—

## SBZ

4710	1945 - 1949, postfrische und gestempelte, spezialisierte Sammlung mit u. a. Mi.-Nr. 1/7B, 80X, 112/15yy, 150/55X, Bl. 1x, Bl. 4, Bl. 5X, Bl. 5Y, Bl. 5S, etc., dazu Einheiten, ungezähnte Marken, Abarten, Plattenfehler, viele Briefe und Karten, dabei Gebühr bezahlt sowie etwas Lokalausgaben, in drei Alben. (Abbildungen siehe Onlinekatalog)	**/☉/☒	2500,—
4711	1945/49, postfrische, ungebrauchte und gestempelte Partie mit Bl. 1 x (4), 2 t (7), 6 (8) (Abbildungen siehe Onlinekatalog)	**/*/☉	1500,—
4712	1945 - 1948, reichhaltiger Bestand in vier Einsteckbüchern, dabei u. a. viel Loschwitz - z. B. ** Viererblocksatz (Mi.-Nr. 42/50G), außerdem diverse Wasserzeichen, Mi.-Nr. WZd3 (4) und WZd 7 (5) in postfrischer Erhaltung, die Loschwitz-Werte gepr. Ströh BPP (auch nur diese bewertet), hochwertiger Posten im Karton. (Abbildungen siehe Onlinekatalog)	**/☉	1500,—
4713	1945, 12 Pfennig orangerot, Abart "ungezähnt", Engros-Los mit 380 tadellosen Exemplaren - alle in Einheiten vom Paar bis zum 25er-Bogenteil, postfrisch, Mi. 20.900.- (Abbildungen siehe Onlinekatalog)	60aU **	1200,—
4714	1945/49, postfrische, ungebrauchte und gestempelte Sammlung, teils doppelt gesammelt mit u.a. Mi.-Nr. B I b, Bl. 1x (2), 2 t (2), 2 x, 4, 5 x, 5 y, 5 S, 6 (2) etc. (Abbildungen siehe Onlinekatalog)	**/*/☉	1000,—
4715	1945, 6 Pfennig grauviolett, Abart "ungezähnt", Engros-Los mit 350 tadellosen Exemplaren - alle in Einheiten vom Paar bis zum 25er-Bogenteil, postfrisch, Mi. 17.500.- (Abbildungen siehe Onlinekatalog)	58aU **	1000,—
4716	1945/49, postfrische, ungebrauchte und gestempelte Slg., teils mehrfach gesammelt, mit u.a. Mi.-Nr. 1-7 B, B I b, Bl. 1 x (2), 1 t, 2 t (kl. Mängel), 3 B b y a, 4 a y, 4 c y, 5 x (3), 5 y (2), 5 S, 6 (2) etc., vieles geprüft mit einigen Attesten (Abbildungen siehe Onlinekatalog)	**/*/☉	800,—
4717	1945/49, postfrischer, ungebrauchter und gestempelter Bestand mit Sammlungen und Teilsammlungen, dabei Randstücke, HAN, Druckerzeichen, Randleisten, einige Bogen, Briefe, Karten und Ganzsachen mit u.a. Mi.-Nr. B I a, 80 x, 150-55x, Bl. 5 x (2), 5 y (2), 5 g, 6 (3), etc.	**/*/☉	800,—
4718	1945/49, postfrische und etwas gestempelte Partie mit u.a. Mi.-Nr. B I b Fotoattest Ströh BPP, Bl. 1 x, 2 t, 2 x, 4, 5 x, 5 y, 6 (2) etc. (Abbildungen siehe Onlinekatalog)	**/☉	700,—
4719	1945, 8 Pfennig gelborange, Abart "ungezähnt", Engros-Los mit 169 tadellosen Exemplaren - alle in Einheiten vom Sechserblock bis zum 25er-Bogenteil, postfrisch, Mi. 8.450.- (Abbildungen siehe Onlinekatalog)	59aU **	600,—
4720	3 Pfg - 12 Pfg Abschiedsreihe, x-Papier, tadellos postfrisch, 25 Sätze teils in Bogenteilen, Mi. 3.750.-	29/36x (25) **	450,—
4721	1945 - 1949, gestempelte Slg. mit u.a. Mi.-Nr. 80 x sign. Ströh BPP, Bl. 4 sign. Busch, 5 x, 6 etc., dazu einige Briefe und Karten (Abbildungen siehe Onlinekatalog)	☉/☒	400,—
4722	1945/48, postfrischer, ungebrauchter und gestempelter Bestand, dabei Bogen und Bogenteile, viel Thüringen, Fundgrube für den Spezialisten, im Karton	**/*/☉	200,—
4723	1945 - 1949, postfrischer, ungebrauchter und gestempelter Bestand mit u.a. Mi.-Nr. 189c, postfrisch, Fotobefund Paul BPP	**/*/☉	150,—
4724	1948, Partie von neun verschiedenen Einlieferungsscheinen mit 20 Pfg Köpfe (Abbildungen siehe Onlinekatalog)	219 ☒	150,—
4725	Notstempel: 27 Briefstücke aus ehemaligen Bedarfsbelegen, viele verschiedene Typen, dabei u. a. "BP Hainsberg-Kipsdorf" sowie großer Dkr. "Reichenbach üb. Freiberg" (1 Briefstück, 1 x lose), sehr selten angeboten!	△	120,—
4726	15 Pfg Ziffern, lebhaftgelblicher, 46 postfrische Marken, dabei Bogenteil 20 Werte, jede Marke gepr. Kunz BPP, Mi. 1.610.- (Abbildungen siehe Onlinekatalog)	47Ab(46) **	120,—
4727	3 Pfg bis 12 Pfg Freimarken, 10 sauber gestempelte Sätze auf Briefstücken, tadellose Erhaltung, der Einlieferer gibt volle Nachprüfgarantie. Mi. 700.-	156/61x △	100,—
4728	1945 - 1947, Partie mit 10 Einzelfrankaturen und 14 Mehrfachfrankaturen, acht Belege gepr. BPP, dabei zwei Belege mit Poststellen II Stempeln	☒	100,—
4729	12 Pfg rosa auf weißem Papier, dabei ein Exemplar mit PF I, ein waagerechter Dreierstreifen vom linken Bogenrand mit PF II und ein waagerechtes Paar vom linken Bogenrand mit PF V in postfrischer Erhaltung (Abbildungen siehe Onlinekatalog)	18bPFI,II **	100,—
4730	12 Pfg schwarz auf lilafarbigem Papier, dabei ein waagerechter Dreierstreifen mit PF I, eine Marke mit PF II, eine Marke vom Oberrand mit PF III und eine Marke mit PF IV, alle in postfrischer Erhaltung	16PFI/IV **	50,—
4731	12 Pfg lilakarmin auf weißem Papier, dabei ein Exemplar mit PF I, ein waagerechtes Paar mit PF II, ein Exemplar vom Oberrand mit PF III, ein waagerechtes Paar mit PF IV und ein waagerechtes Paar vom linken Bogenrand mit PF V jeweils in postfrischer Erhaltung	17PFI/IV **	50,—

## Bezirkshandstempel - Bezirk 14

4732	Bezirk 14, Sammlung nach Orten, wenig ungebraucht, meist postfrisch, gestempelt, Briefstücke, Briefe, gute Erhaltung, Altsignaturen, günstig geschätzt (Abbildungen siehe Onlinekatalog)	**/☉/☒	400,—
------	--	--------	-------

## Bezirkshandstempel - Bezirk 20

4733	Bezirk 20, Sammlung nach Orten, wenig ungebraucht, meist postfrisch, gestempelt, Briefe, gute Erhaltung, Altsignaturen, günstig geschätzt (Abbildungen siehe Onlinekatalog)	**/☉/☒	400,—
------	---	--------	-------

## DDR

4734	1949 - 1960 (ca.), umfangreiche Sammlung mit ca. 500 - 600 Belegen in 14 Briefalben, dabei praktisch alle Sondermarken ab Mi.-Nr. 242 mit überwiegend 2 x Einzelfrankatur, 1 x Mehrfachfrankatur sowie 2 x Mischfrankatur belegt, teils auch mehr als die angegebene Stückzahl, alles in sauberer Erhaltung und chronologisch in den Alben einsortiert, eine Besichtigung ist unerlässlich! Ein in dieser Art seltenes Objekt, welches kaum einmal angeboten wird. (Abbildungen siehe Onlinekatalog)	☒	2200,—
4735	1963 - 1990, postfrische Sammlung Zusammendruckbogen, dabei u.a. Mi.-Nr. 1039-44 (2 Bogen), Plattenfehler nach Richter etc., chronologisch sortiert in 12 Alben	**	2000,—
4736	1962 - 1989, postfrischer Bestand Kleinbogen, dabei Plattenfehler nach Richter, chronologisch sortiert in 6 Alben	**	1800,—
4737	1953 - 1990, postfrische Sammlung Kleinbogen, dabei Plattenfehler nach Richter, chronologisch sortiert in 10 Alben	**	1200,—
4738	1950 - 1990, postfrische, etwas ungebrauchte Sammlung Blocks, dabei Plattenfehler nach Richter, alles chronologisch sortiert in 8 Alben	**/*	1000,—
4739	1949 - 1990, postfrischer und gestempelter umfangreicher Bestand, dabei viele gute Ausgaben mehrfach, Dz, Dv, etwas SBZ etc., in Karton (alter Ausruf 1000)	**/☉	800,—
4740	1949/90, postfrische, etwas ungebrauchte und gestempelte Sammlung Druckvermerke und Druckereizeichen, dabei u.a. Mi.-Nr. 276 Dvz, 286-88 Dv etc., auf selbstgestalteten Blättern in 8 Alben	**/*/☉	700,—



4741	1950 - 1989, postfrischer Bestand Blocks, dabei Plattenfehler nach Richter, chronologisch sortiert in 3 Alben . . . . .	**/*	650,—
4742	1955 - 1990, gestempelter Bestand Zusammendrucke, dabei Zusammendrucke aus Blocks, Druckvermerke, Plattenfehler nach Richter, in 9 Alben . . . . .	⊙	650,—
4743	1953 - 1990, postfrischer (einiges ungebraucht) und gestempelter Bestand mit tausenden Blocks in 2 Kartons . . . . .	**/⊙	650,—
4744	1950 - 1980, gestempelte Sammlung Blocks, dabei Plattenfehler nach Richter, in 7 Alben, KW nach Angabe 15.600.- . . . . .	⊙	600,—
4745	1962 - 1987, gestempelte Sammlung Kleinbogen, dabei Plattenfehler nach Richter, in 12 Alben . . . . .	⊙	500,—
4746	1953 - 1989, gestempelter Bestand Blocks, dabei Plattenfehler nach Richter, im Album, KW nach Angabe 15.600.- (Abbildungen siehe Onlinekatalog) . . . . .	⊙	500,—
4747	1948/1990, eine */** Sammlung und zusätzlich eine gestempelte Sammlung in je 3 Leuchtturm-Falzlos-Alben, nahezu kpl. es fehlen im Wesentlichen einige Werte Köpfe II, die gestempelten Marx-Blocks und Bl. 10, dazu Zusammendrucke, Markenheftchen, Dienstmarken und 15 große Einsteckalben mit reichhaltigem Dublettenbestand . . . . .		400,—
4748	1962 - 1990, postfrischer und gestempelter Bestand mit tausenden Kleinbogen in Karton . . . . .	**/⊙	350,—
4749	1949/90, gestempelte kpl. Sammlung, dazu viele Zusammendrucke, Briefe etc., in 3 Alben . . . . .	⊙/△/⊗	300,—
4750	1949/90, postfrische, etwas gestempelte kpl. Sammlung, dazu viele hochwertige Dubletten. . . . .	**/⊙	300,—
4751	1950/90, postfrische und gestempelte Partie mit u.a. Mi.-Nr. 323 va Y I, 334 PF I, 324 auf Brief, Bl. 7 III, 10 PF II (2), 10 PF IV, D 19 x II/XII (2) etc., vieles geprüft mit Attesten und Befunden (Abbildungen siehe Onlinekatalog) . . . . .	**/⊙	300,—
4752	1949/50, postfrische, ungebrauchte und gestempelte Slg. in beiden Erhaltungen anscheinend kpl., teils mehrfach gesammelt, dazu Zusammendrucke, Markenheftchen, Briefe, Karten und Ganzsachen, in 12 Alben . . . . .	**/*/⊙	300,—
4753	1949 - 1990, Posten in vier Alben, dabei u. a. gute Dublettenpartie ab 1949, außerdem Ganzsachen, Dienstmarken sowie gestempelte Zusammendruck, dazu ein Album Freimarkenausgaben Berlin. . . . .	**/⊙/⊗	270,—
4754	1949/69 postfrische, ungebrauchte und gestempelte Slg., anscheinend kpl., teils mehrfach gesammelt, dazu Dienst. . . . .	**/*/⊙	200,—
4755	1949 - 1962, postfrische in den Hauptnummern komplette Sammlung im Lindner-Vordruckalbum . . . . .	**	200,—
4756	1950/90, postfrischer und gestempelter Bestand Bogen, dabei Zusammendruckbogen, Markenheftchenbogen (u.a. MHB 1-3) etc. . . . .	**/⊙	200,—
4757	1962 - 1989, gestempelter Bestand Kleinbogen, dabei Plattenfehler nach Richter, in 4 Alben. . . . .	⊙	160,—
4758	Kleine Partie von vier Einlieferungsschein-Provisorien (Abbildungen siehe Onlinekatalog) . . . . .	⊗	100,—
4759	Kleine Partie von drei Einlieferungsscheinen "Paketannahme durch Selbstbedienung" (Abbildungen siehe Onlinekatalog) . . . . .	⊗	100,—
4760	Kleine Partie von drei Einlieferungsscheinen ab Binz mit Mischfrankatur Ulbricht (Abbildungen siehe Onlinekatalog) . . . . .	⊗	100,—
4761	Blockausgabe "Deutsche Briefmarkenausstellung" mit Sonderstempel, dazu Thälmann-Block mit Tagesstempel, außerdem Blockausgabe "Engels" sowie Blockausgabe "Buchenwald" je mit Sonderstempel, tadellos, Mi. 550.- . . . .	Bl.7 u.a. ⊙	80,—
4762	1984 - 1990, Posten von 27 Jahrbüchern im Karton. Katalogwert 3.200.-. Dazu noch 7 Jahressammlungen. . . . .		75,—
4763	1969 - 1979, einwandfrei postfrische Sammlung in zwei Lindner-T-Bänden, komplett mit den Blocks und Kleinbogen, Mi. 700.- . . . .	**	60,—
<b>DDR ZKD B</b>			
4764	1954 - 1965, postfrische Sammlung mit u.a. Mi.-Nr. DA 21xIIxII, 27xyl, DB 16 B, 16c, 18 K, 19 II N, 21 c, 23 E, 25 x, 28 HP, DD1, DE 1 etc., dazu Bogen, verschiedene Typen, einiges geprüft mit 2 Fotoattesten, in 4 Alben. . . . .	**	1500,—
4765	1954 - 1965, postfrischer und gestempelter Bestand mit besseren Ausgaben in 3 Alben. . . . .	**/⊙	700,—
4766	1954 - 1965, gestempelte reichhaltige Slg. mit besseren Ausgaben wie Mi.-Nr. Dlc 31-45, DD 2 etc., in 6 Alben, Mi. nach Angabe 14.765.- . . . .	⊙	700,—
4767	1954 - 1965, gestempelte Sammlung mit u.a. D/C 31-45 und 46-60 mit Ungültig-Stempeln, DD Mi.-Nr. 2 auf Brief etc. . . . .	⊙	300,—
<b>DDR Markenheftchenbogen</b>			
4768	1955 - 1990, gestempelte Sammlung Markenheftchenbogen, dabei Plattenfehler nach Richter, in Album . . . . .	⊙	350,—
<b>DDR Markenheftchenblätter</b>			
4769	1955 - 1990, postfrische Sammlung Markenheftchenblätter, dabei Plattenfehler nach Richter, in 2 Alben . . . . .	**	400,—
4770	1955 - 1990, fast ausschließlich postfrischer Bestand Markenheftchenblätter, dabei Plattenfehler nach Richter, in Karton . . . . .	**/⊙	300,—
<b>DDR Markenheftchen</b>			
4771	1955 - 1990, postfrischer Bestand mit tausenden Markenheftchen, dabei Plattenfehler lt. Richter in Alben und Plastik Kästchen sortiert, in 5 Kartons (Abbildungen siehe Onlinekatalog) . . . . .	**	5000,—
<b>DDR Zusammendrucke</b>			
4772	1950 - 1990, postfrische, reichhaltige Sammlung Zusammendrucke, dabei Zusammendrucke aus Blocks, Druckvermerke, Plattenfehler nach Richter, in 21 Alben . . . . .	**	2000,—
4773	1950 - 1990, postfrischer Bestand Zusammendrucke, dabei Zusammendrucke aus Blocks, Druckvermerke, Plattenfehler nach Richter, in 12 Alben . . . . .	**	2000,—
4774	1950 - 1990, gestempelte Sammlung Zusammendrucke, dabei Zusammendrucke aus Blocks, Druckvermerke, Plattenfehler nach Richter, in 24 Alben . . . . .	⊙	1500,—
<b>DDR ZKD</b>			
4775	Kleine Partie von zwei Einlieferungsscheinen ZKD . . . . .	⊗	40,—
<b>Berlin</b>			
4776	1948/90, postfrischer, ungebrauchter und gestempelter Bestand mit Sammlungen und Teilsammlungen, dabei postfrisch einmal kpl. , dazu waagerechte Paare, Druckzeichen, Briefe, Karten und FDC . . . . .	**/*/⊙	800,—
4777	1948/90, gestempelte, kpl. Sammlung, Schwarzaufdruck auf 3 Orts-R-Briefen, Währungsgeschädigten-Block mit Ersttagssonderstempel (Abbildungen siehe Onlinekatalog). . . . .	⊙/△/⊗	600,—
4778	1948 - 1990, postfrische in den Hauptnummern komplette Sammlung im Leuchtturm-Falzlos-Vordruckalbum. (Abbildungen siehe Onlinekatalog) . . . . .	**	600,—
4779	1948 - 1977, postfrische in den Hauptnummern komplette Sammlung auf Vordrucktext. (Abbildungen siehe Onlinekatalog) . . . . .	**	600,—
4780	1948/90, */** Sammlung und zusätzlich gestempelte Sammlung je in 2 Lindner Falzlos-Alben, beide Sammlungen ab ca.1953/54 nach Vordruck komplett, davor mit besseren Werten und Ausgaben, dazu ein Band mit Zusammendrucken, Markenheftchen, waager. Paaren etc. und 2 Einsteckbücher mit Dubletten . . . . .		400,—
4781	1950 - 1960 (ca.), postfrische Partie mit u. a. 3 Sätze Glocke I, 91/100, 123, dazu mit sauberem Falz 74, 91/100, Mi. nur der ** Werte 2.336.- Euro (Abbildungen siehe Onlinekatalog) . . . . .	**	220,—
4782	15 Pfg braun bis dunkelbraun, Partie von zehn verschiedenen Einlieferungsscheinen (Abbildungen siehe Onlinekatalog). . . . .	48 ⊗	200,—
4783	15 Pfg braun bis dunkelbraun, Partie von 13 verschiedenen Einlieferungsscheinen (Abbildungen siehe Onlinekatalog) . . . . .	48 ⊗	200,—
4784	1953-1990. Dublettenbestand in 5 dicken Einsteckbüchern. Postfrisch und gestempelt gesammelt, dabei vieles in größeren Stückzahlen. U.a. über 10 x 140-154 sowie die letzten Jahre auch gut vertreten mit u.a. 19 x 5 DM Frauen Nr.830. Gut geeignet um Bestände aufzufüllen oder zur Detaillierung. . . . .		100,—
4785	1949/78, gestempelte Partie mit u.a. Mi.-Nr. 61 PF I, 72-73 FDC, Bl. 7 I sign. Schlegel BPP etc. . . . .	⊙/⊗	100,—

## Französische Zone

4786	1978 - 1990, fast komplette (es fehlen lediglich Mi.-Nr. 611 C/D, 794 C/D, 795 C/D 834 C/D sowie Automatenmarken) gestempelte Sammlung im Safe-Vordruckalbum, Mi. ca. 480.-	☉	60,—
4787	1952 - 1975, in den Hauptnummern komplette postfrische Sammlung im "Sprechenden Behrens"-Album, Mi. ca. 1.100.-	**	60,—

### Berlin Markenheftchen

4789	1962 - 1989, postfrischer und gestempelter Bestand mit hunderten von Markenheftchen, dabei bessere Ausgaben, versch. Deckel, versch. Reklamen, Plattenfehler etc., in 4 Kartons (Abbildungen siehe Onlinekatalog)	**/☉	1800,—
4790	Partie postfrischer Berliner Markenheftchen ab MH 6a (5 mal) bis MH 15 (18 mal), dabei einige mit Zählbalken, alles nach Sorte bestimmt und in entsprechend beschrifteten Pergamintütchen, insgesamt 233 Heftchen mit einem Gesamt-Michel von 4.842.- (Aufstellung vorhanden)	MH6/15 **	200,—
4791	Sammlung ex Mi.-Nr. MH 6a - MH 15, insgesamt 141 Stück, tadellos postfrisch, Mi. ca. 2.150.- (alter Ausruf 100) (Abbildungen siehe Onlinekatalog)	**	70,—

### Berlin Zusammendrucke

4793	1949 - 1989, postfrischer und gestempelter Bestand Markenheftchen, Heftchenblätter und Zusammendrucke im Karton	**/☉	700,—
4794	1952, Berliner Bauten, alle 34 Zusammendrucke Mi.-Nr. W 17- Sk 24 gestempelt kpl. (Abbildungen siehe Onlinekatalog)	☉/△	600,—
4795	1949, Berliner Bauten, alle 32 Zusammendrucke Mi.-Nr. W 1- Skz 2 B postfrisch kpl. (Abbildungen siehe Onlinekatalog)	**	600,—

## Französische Zone

4796	1945 - 1949, reichhaltiger sammlungsartiger Bestand in diversen Einsteckbüchern, zumeist **/*, dabei teils Bogenteile, Zwischenstegpaare, Typen, viele Blockausgaben aller Gebiete, 30 Pfg Konstanz in Type II (mehrfach), bitte eingehend besichtigen in dieser Reichhaltigkeit kaum einmal angeboten. Insgesamt sind alleine über 30 Blockausgaben und mehr als 2.000 Zwischenstegpaare der Allgemeinen Ausgabe enthalten! (Abbildungen siehe Onlinekatalog)	**/*/☉	3000,—
4797	1945/49, postfrische, ungebrauchte und gestempelte Slg. in beiden Erhaltungen gesammelt mit u.a. Baden Mi.-Nr. 46 II ungebraucht und gestempelt, Rheinland-Pfalz Mi.-Nr. 36 I + II gestempelt, Bl. 1 gestempelt, Württemberg Bl. 1 gestempelt etc., vieles geprüft mit Befunden und Attesten (Abbildungen siehe Onlinekatalog)	**/*/☉	1700,—
4798	1945 - 1949, reichhaltige überwiegend gest. Sammlung, teils postfrisch, teils spezialisiert nach Farben, Papieren, Typen u.a. Allg. Ausg. Nr.8/9bx** gepr., wenige Werte ungebr., dazu 190 meist Bedarfsbelege u.a. Nr. 13, Baden Nr. 40, 45 je MiF, 31 EF, Wttbg. Nr. 31 EF, 35/36 je MiF in 4 Ringbindern	☉/**/✉	700,—
4799	1946 - 1949, postfrische in den Hauptnummern komplette Sammlung inkl. Baden Mi.-Nr. 46 II und allen Blockausgaben, sauber auf Vordrucktext. (Abbildungen siehe Onlinekatalog)	**	400,—
4800	1946 - 1949, postfrische in den Hauptnummern komplette Sammlung inkl. Baden Mi.-Nr. 46 II und allen Blockausgaben, Rheinland Pfalz Mi.-Nr. 46/48 gestempelt, sauber auf Vordrucktext. (Abbildungen siehe Onlinekatalog)	**	400,—
4801	1945/49, postfrische, ungebrauchte und gestempelte Slg. mit Konstanz II (Fotoattest Schlegel BPP), allen Blocks etc. (Abbildungen siehe Onlinekatalog)	**/*/☉	250,—
4802	1946 - 1949, postfrische in den Hauptnummern komplette Sammlung inkl. Blockausgaben, sauber auf Vordrucktext. (Abbildungen siehe Onlinekatalog)	**	250,—
4803	1945/49, postfrische, in den Hauptnummern kpl. Sammlung	**	200,—
4804	Partie mit u. a. Baden Min.-Nr. Bl. 1A/B **, Mi.-Nr. 28/37 ** (2), 38/41A ** (2), Bl. 1A IV, Bl. 1B, Württemberg Mi.-Nr. 28/37 gestempelt außerdem Alliierte Besetzung Bl. 12 A/B **, Mi. insgesamt 1.425.- (Abbildungen siehe Onlinekatalog)	**/☉	150,—
4805	1945 MiNr. 1-10, Zwischenstegpaare mit 45 verschiedenen Papiersorten in postfrischer Erhaltung mit Maschinen-Nummer, dabei auch 5y, 6bx und 7bx, alle Papier-geprüft (Abbildungen siehe Onlinekatalog)	**	150,—
4806	1945 MiNr. 1-10, 49 verschiedene Werte dabei alle besseren wie 6bx, 8bx und 9bx, tadellos postfrisch, Mi. ca. 480.- (Abbildungen siehe Onlinekatalog)	**	100,—
4807	1945 MiNr. 1-10, 49 verschiedene Werte dabei alle besseren wie 6bx, 8bx und 9bx, tadellos postfrisch, Mi. ca. 480.- (Abbildungen siehe Onlinekatalog)	**	100,—
4808	1945 MiNr. 1-10, 49 verschiedene Werte dabei alle besseren wie 6bx, 8bx und 9bx, tadellos postfrisch, Mi. ca. 480.- (Abbildungen siehe Onlinekatalog)	**	100,—
4809	1945 MiNr. 1-10, Zwischenstegpaare mit 46 verschiedenen Papiersorten in postfrischer Erhaltung, dabei auch 3 bw, 5y, 6 bx und 7bx, alle Papier-geprüft (Abbildungen siehe Onlinekatalog)	**	100,—
4810	1945 MiNr. 1-10, Zwischenstegpaare mit 38 verschiedenen Papiersorten mit Nagelpunkt in postfrischer Erhaltung, dabei auch 3 bw, 5y, 6 bx und 7 bx, alle Papier-geprüft (Abbildungen siehe Onlinekatalog)	**	100,—
4811	1945 MiNr. 1 SU - 10 SU, 10 Werte, 8 dabei vom Unterrand Nr. 1 SU mit Gummifehler	**	50,—
4812	1945 MiNr. 1-10, tadellos postfrische Randstücke vom unteren rechten Bogenrand, kompletter Satz mit Druckdaten	**	50,—

### Französische Zone - Ganzsachen

4813	1945 - 1949, gestempelte Slg. mit u.a. Baden Bl. 2 I gepr. Schlegel BPP (Abbildungen siehe Onlinekatalog)	☉	300,—
------	---	---	-------

### Bizone

4814	1945 AM-Post, postfrische, ungebrauchte und gestempelte Slg., in beiden Erhaltungen gesammelt mit u.a. Mi.-Nr. 10 B, 13 C, 13 E (2), 17 bD, 20 A xa (2), 21 c, 22 D, 28 c, 30 dB, 32 Ac, 33 aA, 34 aA, 34 bC, 35 B, etc., dazu Einheiten, Randstücke, Plattennummern, Bogenzählnummern, Passerlöcher, Passerkreuze, Plattenfehler etc., auch hier viele gute Ausgaben, etliches geprüft, mit einigen Attesten und Befunden (Abbildungen siehe Onlinekatalog)	**/*/☉	2000,—
4815	1948/49, postfrische, ungebrauchte und gestempelte Slg. mit u.a. Mi.-Nr. 43 I c, 43 I d, 52-68 I+II, Bauten spezialisiert mit u.a. Mi.-Nr. 90 a I a WB, 90 a I a WD, 100 I c y B, Bl. 1 a (3) etc., einiges geprüft mit Befunden (Abbildungen siehe Onlinekatalog)	**/*/☉	1000,—
4816	1946 - 1949, postfrische in den Hauptnummern komplette Sammlung inkl. Mi.-Nr. 52/68 I gepr. Schlegel, 52/68 II gepr. Schlegel, I/IX I gepr. Schlegel BPP, I/IX II gepr. Schlegel BPP, Bauten inkl. Markwerte - diese in beiden Typen, Bl. 1, dazu ** komplette Sammlung Kontrollratsausgaben inkl. Bl. 12A/B, sauber im Lindner-Falzlosvordruckalbum. (Abbildungen siehe Onlinekatalog)	**	1000,—
4817	1945 - 1949, gestempelte Sammlung mit guten Werten und Blocks, dabei auch Kontrollrat, einiges geprüft (Abbildungen siehe Onlinekatalog)	☉	700,—
4818	1945 - 1949, reichhaltige Sammlung, postfrisch (wenige ungebraucht) und gest., spezialisiert nach Papieren, Farben, Zähnungen, Wasserzeichen, Aufdrucken, dabei OR-Stücke, DZ, Pl. Nrn. HAN, dazu 200 Belege mit diversen Versendungsarten u.a. dabei Anschriftenprüfung in 3 Ringbindern	**/☉/✉	600,—
4819	Alliierte Besetzung Bandaufdruck dabei MiNr. 40 I NK b, 42 I NK b, 40 I NK a und 44 I NK b in postfrisch und 44 I NK b in gestempelter Erhaltung		75,—

### Notopfermarken

4820	Bestand von einigen tausend papierfreien Notopfermarken aus Nachlass in einer renddvollen Zigarrensachtel ( ohne Sachtel ) 120 Gramm ), Fundgrube für den Spezialisten!!!	☉	100,—
------	---	---	-------

### Bundesrepublik Deutschland / Berlin

4821	1948/99, postfrische, ungebrauchte und gestempelte Sammlungen, in den Hauptnummern jeweils kpl., teils mehrfach gesammelt, einiges geprüft	**/*/☉	300,—
------	--	--------	-------



4822	Postfrische Markenheftchen aller Art, Sport, Wohlfahrt, Diakonie etc., aber auch reguläre im randvollen Karton (32 x 22 x 8 cm), netto ca. 1,7 kg, nur verschiedene und wohl einige hundert. . . . .	**	50,—
4823	1980 - 1990 (ca.), ca. 250 waagerechte Paare mit glasklaren Versandstellenentwertungen, dazu noch etliche Einzelmarken (hier jedoch auch Eckstempel), sortenreicher Fundus mit auch einigen früheren Einzelmarken. . . . .	⊙	30,—
<b>Bundesrepublik Deutschland - Briefe</b>			
4824	1949/69, postfrischer und etwas gestempelter Bestand, oft in Einheiten, mit u.a. Mi.-Nr. 111/12 (3), 113-15 (4), 121-22 (5), 139-40 (6) etc. . . . .	**/⊙	500,—
<b>Bundesrepublik Deutschland</b>			
4825	1949/2021, postfrische kpl. Sammlung, wo möglich aus der rechten oberen Bogenecke, Posthorn sign. und Fotoattest Schlegel A. BPP, teils mehrfach gesammelt (auch ohne Rand), in 9 Alben. . . . .	**	3500,—
4826	1949 - 2002, postfrische, ungebrauchte und gestempelte Slg., in beiden Erhaltungen kpl., Posthorn Höchstwerte gepr. Schlegel BPP, dazu viele Plattenfehler und Abarten wie Mi.-Nr. 125 I, 130 II, 137 I, 137 III, 138 III, 140 I, 205 I, 886 I, 2233 P etc., vieles geprüft mit Fotoattesten und Fotobefunden, auf selbstgestalteten Blättern in 15 Alben. . . . .	**/*/⊙	3500,—
4827	1949/2021, postfrische Slg., teils zusätzlich gestempelt, Posthorn gepr. Schlegel BPP, dabei Dubletten mit 10er-Bogen, Markenheftchen etc., riesiger Nominalwert der postfrischen EURO-Marken, in 3 Kartons. . . . .	**/⊙	2000,—
4828	1949/2022, ** und zusätzlich gestempelte Sammlung in 12 KABE Bicollect-Alben mit Schubert, bis auf den postfrischen Posthornsatz ist die Sammlung in beiden Erhaltungen kpl., die Ausgaben 2021 bis 3/2022 sind in Einsteckalben, dazu eine umfangreiche 9bändige Sammlung Zusammendrucke, MH-Blätter, Markenheftchen, Paare, Marken mit Zählnummern etc., alles spezialisiert gesammelt sowie ein riesiger Dublettenbestand in 59 großen Einsteckbüchern. Ein interessanter Posten mit hohem KW und einem hochwertigen Nominalanteil, allein die Alben kosteten schon mehr als der Ausruf! . . . . .		1800,—
4829	1954/2022, postfrischer und gestempelter Bestand, dabei 10er-Bogen, 4er-Blocks, Markenheftchen etc., sehr viel postfr. EURO-Nominale, dazu kleine Sammlungen Italien und Österreich, in 2 Kartons. . . . .	**/⊙	1300,—
4830	1949/99, gestempelte kpl. Sammlung mit vielen Zusammendrucken, dabei Mi.-Nr. W 1- S 12 kpl ( Wz 1 mit HAN), W 4-S 36 kpl., Heuss mit stehenden und liegenden Wasserzeichen, sehr reichhaltig, viele Briefstücke, etwas Kontrollrat und Bizone (Abbildungen siehe Onlinekatalog) . . . . .	⊙/△	1000,—
4831	1997/2017, postfrischer und etwas gestempelter Bestand, dabei sehr viele postfrische EURO-Nominale . . . . .	**/⊙	1000,—
4832	2001 - 2022 (Ende 3. Quartal), "Deutschland-Plus", postfrische und gestempelte Eckrandsammlung nach Vordruck komplette Sammlung aus Deutsche Post Abonnement, in acht entsprechenden Alben mit passenden Schubern. . . . .	**/⊙	750,—
4833	1996 - 2018, "Deutschland-klassik", postfrische nach Vordruck komplette Sammlung aus Deutsche Post Abonnement, in vier entsprechenden Alben mit passenden Schubern. . . . .	**	600,—
4834	1949/97, postfrische und gestempelte Partie mit Plattenfehlern, FDC, Briefen, verschnittenen 10er-Bogen etc., vieles geprüft	**/⊙/⊠	600,—
4835	1949/2010, postfrischer ungebrauchter und gestempelter Bestand mit Sammlungen und Teilsammlungen, dabei postfrisch bis 1999 einmal kpl., dazu Zusammendrucke, waager. Paare, Briefe und Karten etc., in etlichen Alben in 3 Kartons . . . . .	**/*/⊙	500,—
4836	1949 - 1982, postfrische in den Hauptnummern komplette Sammlung inkl. Posthornsatz (90 Pfg gepr. Schlegel BPP) im Leuchtturm-Vordruckalbum. (Abbildungen siehe Onlinekatalog) . . . . .	**	500,—
4837	1949/70, postfrische kpl. Sammlung (ohne Bl.2), vieles geprüft Schlegel BPP, Posthorn und Heuss mit Fotoattest, in Leuchtturm-Album . . . . .	**	500,—
4838	1949 - 1977, postfrische in den Hauptnummern komplette Sammlung im Leuchtturm-Falzos-Vordruckalbum. (Abbildungen siehe Onlinekatalog) . . . . .	**	500,—
4839	1948 - 1990, gestempelte Sammlung in zwei sprechenden Behrens-Alben, dabei u. a. Schwarzaufdruck mit Lüftbrückenstempel in tadelloser Erhaltung. (Abbildungen siehe Onlinekatalog) . . . . .	⊙	500,—
4840	1956/2019, postfrische und etwas gestempelte Slg., 4er-Blocks und Paare der Dauermarken, dabei viele Rand und Eckrandstücke, postfrische EURO-Nominale etc. . . . .	**/⊙	300,—
4841	1949/2021, gestempelt kpl. Sammlung, teils mehrfach gesammelt, u.a. Heuss lumogen (3), Rand und Eckrandstücke, Briefstücke, Briefe und FDC etc., in 9 Alben und einem E-Buch . . . . .	⊙/⊠	200,—
4842	2005/22, gestempelte Spezialsammlung Blumen, dabei 10er-Bogen, 4er-Blocks, waagerechte und senkrechte Paare etc. . . . .	⊙	200,—
4843	1954 - 1959, postfrische Viererblocksammlung, die Sondermarken ex 198-325 bis auf 200-03, 205-08 sowie 222-225 komplett, es wurden bevorzugt Eckrand-VB gesammelt, sonst Rand-Viererblocks und auch einige "normale" VB, Mi. 1.300.- . . . . .	**	130,—
4844	60 Pfennig "Tag der Briefmarke, 1979", Kleinbogen, En-Gros Los mit 397 postfrischen Kleinbogen, Mi. 5.558.- (alter Ausruf 100) . . . . .	1023KB(397) **	70,—
4845	Formnummern. Bestand von postfrischen und wenigen gestempelten Marken im Eckrand, alle mit Formnummern. Zeitraum aus 1955-2000. In 2 Alben. (Abbildungen siehe Onlinekatalog) . . . . .		100,—
4846	Dauerserien, Bestand Paare, Ränder, Viererbl. usw. ab "Posthorn" bis nach 2000 im Steckbuch. (alter Ausruf 100) . . . . .	⊙/**	80,—
4847	Dauerserien, postfrischer Bestand Bogenmarken "Unfall", "Burgen und Schlösser" sowie "SWK". Sehr oft 20er-Bogenteile mit Hauptwert auf der "SWK"-Serie, Mi. 2.600.- . . . . .	**	70,—
4848	Partie mit sechs Briefen, dabei u. a. Einschreiben. Eilboten-Luftpostbrief mit Frankatur 40 Pfg Heuss I und III je als Oberrandstück. . . . .	⊠	50,—
4849	1949 - 1955, gestempelte Partie mit Mi.-Nr. 120, 121/22, 153, 173/76, 222/25, alle sauber rundgestempelt, Mi. 397.- . . . . .	⊙	50,—
4850	1952 - 1954, Mi.-Nr. 161 "Philipp Reis", 27 Werte gestempelt und Mi.-Nr. 200/203 "Wohlfahrt 1954", zwei gestempelte Sätze, Mi. 596.- . . . . .	⊙	50,—
4851	1974 - 1987, postfrische in den Hauptnummern komplette Sammlung im Lindner-T-Falzosvordruckalbum, hoher Zubehörpreis, Mi. ca. 410.- . . . . .	**	50,—
<b>Bundesrepublik Deutschland - Jahrbücher</b>			
4855	1974 - 2000. Posten von 86 Jahrbüchern im Karton. Keine Übermengen einzelner Jahrgänge. Katalogwert rd.8.000.- . . . . .		150,—
<b>Bundesrepublik Deutschland - Markenheftchen</b>			
4856	1955 - 2019, postfrischer und ungebrauchter Bestand mit tausenden Markenheftchen, dabei gute Ausgaben, verschiedene Deckel, versch. Reklamen, Zählbalken, Plattenfehler etc., sortiert in Alben und Kästchen, riesiger Katalogwert, in 11 Kartons (Abbildungen siehe Onlinekatalog) . . . . .	**/⊙	9000,—

SAMMELLOSE

## Internetbesichtigung:

Unter [www.reinhardfischerauktionen.de](http://www.reinhardfischerauktionen.de)

finden Sie auch Fotos sämtlicher Seiten von insgesamt 428 Sammellosen.

Die entsprechenden Lose sind im Beschreibungstext gekennzeichnet.

## Frankreich

4857	1951 - 2001, umfangreiche und stark spezialisierte Sammlung in 50 Safe-Ringbindern mit Spezialseiten, beginnend ab MH1 inkl. einigen Zusammendrucken ** und gestempelt geführt, dabei praktisch alle Facetten der MH 1 - MH 46 berücksichtigt wie Plattenfehler, Zählbalken, Reklamen, RLV, Versuchsheftchen etc., umfangreich auch immer die zugehörigen Heftchenblätter mit Varianten, jedes Markenheftchen ist genau bestimmt und ausgezeichnet, die Qualität ist sehr sauber und bis auf ganz wenige Stücke einwandfrei, vereinzelt sind neben gestempelten Heftchenblättern und Zusammendrucken auch gestempelte Markenheftchen enthalten, hoher Katalogwert. Ein ideales Objekt zum weitersammeln, welches sich aber auch bestens zur Detaillierung eignet! Der Zubehörpreis betrug schon einige tausend Euro! (Abbildungen siehe Onlinekatalog) . . . . .	**	4500,—
4858	1952 - 2003, postfrischer und etwas gestempelter Bestand Markenheftchen, Heftchenblätter und Zusammendrucke in 2 Kartons . . . . .	**/⊙	3000,—
4859	Sammlung ex Mi.-Nr. MH 18 - MH 40, insgesamt 266 Stück, tadellos postfrisch, Mi. ca. 2.900.- (alter Ausruf 150) . . . . .	**	100,—
4860	Markenheftchen 22la mZ bis 22lal mZ ohne die vier teuersten komplett nach Michel-Spezial und alle mit Zählbalken, Zusätzlich MH11I-admZ, amK1mZ und amK3mZ, tadellos postfrisch auf Albenblättern. Mi. 854.- . . . .	MH22la/lalm Z **	100,—
4861	Markenheftchen 7 bis 14 tadellos postfrisch, dabei MH 13b+c, MH 14a(2)+c, sowie 8 Stück MH 12 spezialisiert, Mi. über 400.- . . . .	MH7/14 **	50,—
4862	Markenheftchen mit Zählbalken: 23amZ bis emZ und 24amZ bis nmZ tadellos postfrisch komplett mit 24eK1mZ+K2mZ, 24IK1mZ+K2mZ+K4amZ(3) auf Albenblättern, Mi. 489.- . . . .	MH23amZ/2 4nmZ **	50,—
4863	31 Markenheftchen aus MH 25aumZ bis 39lzBmZ tadellos postfrisch, davon 18 mit Zählbalken, Mi. 557.- (plus einige unberechnete MH21), alles sauber auf Albenblättern . . . . .	MH25aumZ/ 39lzBmZ **	50,—
4865	Markenheftchen 14g(2), 15(3), 16a(4), 18b je tadellos postfrisch mit Handstempel "Gebührenangaben ungültig". . . . .	MH14g/18b **	30,—

### Bundesrepublik Deutschland - Zusammendrucke

4866	1956/60, Heuss, postfrischer und gestempelter Posten Zusammendrucke, dabei MHB 5 y II (2, je gefaltet), Markenheftchen und etliche Briefe und Karten . . . . .	**/⊙/✉	1000,—
------	--	--------	--------

## EUROPA

### Andorra

4867	Sehr saubere gestempelte Kollektion der frühen Ausgaben auf Albenblättern mit Mi.-Nr. 1-9, 14-23, 27, die Nr. 8 als "C" vorhanden, Mi. 470.- . . . .	⊙	55,—
------	--	---	------

### Franz. Andorra

4868	1932 - 1992, postfrisch/ungebrauchte Sammlung im Leuchtturm-Vordruckalbum, dabei u. a. 42 (2), ab 1961 in den Hauptnummern augenscheinlich komplett, in den modernen Jahren vieles vom Eckrand, Portomarken Mi.-Nr. 14/15 *, saubere Sammlung. . . . .	*/**	200,—
4869	1980 - 2000, postfrischer Tütenbestand mit Satzware. Guter Anteil 1990er-Jahre. Etwas durcheinandergerüttelt, aber auf den Tüten wurde meist die Michel-Nr. notiert; ferner wenig vor 1980, Mi. ca. 1.500.- (alter Ausruf 100) . . . . .	**	80,—
4870	1936 - 2000, etwas unübersichtliche Sammlung. Die Jahre 1962-71 auf Blättern bis Nr. 231 ohne Nr. 185 kpl.; danach ungeordnet im Umschlag und auf Steckkarte. Wohl nicht kpl., aber sehr viele Marken. . . . .	**	50,—

### Belgien

4871	1849/1973, postfrische, ungebrauchte und gestempelte Slg. mit u.a. Mi.-Nr. 1 (2), 2 (3), 34 Rollenstempel etc., dazu Dubletten . . . . .	***/⊙	200,—
4872	1962 - 2000, postfrische, in weiten Teilen kpl. Sammlung in 4 Lindner-T-Alben, dazu Dubletten (auch gestempelt) ab 1858 in E-Buch . . . . .	**	100,—

### Bulgarien

4873	1881/1990, überwiegend gestempelte Slg., teils mehrfach, teils in beiden Erhaltungen gesammelt, dazu Dubletten sowie kleine Slg. Albanien. . . . .	***/⊙	200,—
4874	Bestand im Kartons. Dabei auch Sammlungsteil mit den gesuchten Nr.1-5 sowie 2 Alben mit Blocks (Abbildungen siehe Onlinekatalog). . . . .		100,—
4875	1993 - 1998, postfrische Engros-Partie mit 1000 Sätzen CEPT 1993 (MiNr. 4047/48), 500 Sätzen CEPT 1994 (MiNr. 4121/22) und 500 Sätzen CEPT 1998 (MiNr. 4332/33), Mi. gesamt = 8.000.-! . . . . .	**	100,—

### Dänemark

4876	1851/1996, postfrische, ungebrauchte und gestempelte Sammlungen mit Färöer, Grönland und Dubletten in Karton . . . . .	***/⊙	800,—
4877	1894 - 1963, (ca. ), saubere Sammlung auf alten selbstgestalteten Schaubekseiten mit ca. 400 Werten, teils nach Typen, Zähnungen und Wasserzeichen vorbestimmt, im Anschluss Postfähre- und Portomarken. . . . .	⊙	60,—

### Färöer

4878	1975 - 2004, postfrische in den Hauptnummern komplette Sammlung im Lindner-Vordruckalbum . . . . .	**	100,—
------	--	----	-------

### Estland

4879	1918 - 2013, */** Sammlung im Einsteckbuch sowie Vordruckalbum, bis 1940 lückenhaft jedoch mit Mi.-Nr. 46/47 B, Bl. 1, Bl. 2, Bl. 3, ab 1991 offensichtlich in den Hauptnummern komplett (teils zweifach). . . . .	*/**	200,—
------	--	------	-------

### Finnland

4880	1875/1990, gestempelte Sammlung in Leuchtturm-Album . . . . .	⊙	200,—
------	---	---	-------

## Frankreich

4881	1945 - 2001, in den Hauptnummern komplette Sammlung in Vordruckalben (ab 1960 mehrfach), dazu umfangreich Dubletten in Fr. und Euro in Einsteckbüchern, bitte eingehend besichtigen! . . . . .	**	1200,—
4882	1849-2000. Bestand im Karton. Neben einer gut ausgebauten Sammlung mit u.a. Nr.17 signiert "Georg Bühler" und "Bartels" ist auch Nr.32 enthalten. In den vorhandenen Dublettenbeständen finden sich ebenso bessere Marken und reichlich postfrisches Material. . . . .		750,—
4883	1940 - 2000, postfrische Sammlung mit anfangs wenigen ungebrauchten, in den Hauptnummern komplett, in 4 KABE-Alben . . . . .	**/*	600,—
4884	1953 - 2004, postfrische, komplette Sammlung Rotes-Kreuz-Markenheftchen in DAVO-Album. . . . .	**	500,—
4885	1900 - 1959, postfrische, ungebrauchte und gestempelte Sammlung mit u.a. Mi.-Nr. 321, Bl. 3 etc., in 2 Lindner-Alben (Abbildungen siehe Onlinekatalog). . . . .	***/⊙	300,—
4886	1958/99, postfrische Sammlung in 5 SAFE-Alben . . . . .	**	300,—
4887	1853 - 1871 (ca.), Partie mit ca. 100 Briefen, meist 20 C. Ceres oder Napoleon Frankaturen, dabei aber auch Briefe mit 25 C. (Mi.-Nr. 9) . . . . .	✉	200,—

### Französische Somaliküste

4888	Lot auf Steckkarten aus Nr.6-21. Alles einwandfrei postfrisch. Katalogwert für ungebraucht 232 Euro. (Abbildungen siehe Onlinekatalog) . . . . .	**	50,—
------	--	----	------

### Großbritannien

4889	1840 - 1982, postfrische, ungebrauchte und gestempelte Sammlung, teils mehrfach, teils in beiden Erhaltungen gesammelt, dabei bessere Ausgaben, Einheiten, Markenheftchen, Dienst, Porto etc. (Abbildungen siehe Onlinekatalog) . . . . .	***/⊙	700,—
------	---	-------	-------



4890	1950-2010. Sammlungsbestand in 4 Alben. Grob geschätzter Nominalanteil sicherlich weit über 600 Pfund. (Abbildungen siehe Onlinekatalog) . . . . .		300,—
4891	Markenheftchen, ca. 100 meist verschiedene ab 1971 bis nach 2000. Dabei 17 "Prestige"-Heftchen und der Rest überw. "Machin"-Serie. Mi. ca. 1.650.- (alter Ausruf 200). . . . .	**	150,—
4892	1843 - 1965, Partie von 27 Briefen und Ganzsachen, ganz überwiegend aus dem 19. Jahrhundert, dabei MiNr. 31a in früher Verwendung auf Trauerbriefchen aus 1843, 4 als Einzelfrankatur, 19l 2 Stck. in MeF auf dekorativem Firmenbrief nach Frankreich und 20l auf Auslandsbrief nach Stettin, diverse teils seltenere Entwertungen vornehmlich aus der Region Kendal, dazu Paketanhänger und Briefstücke, ex Slg. Graham Booth (Abbildungen siehe Onlinekatalog). . . . .	☒	100,—
<b>Britische Kolonien</b>			
4893	1854/1963, postfrische, ungebrauchte und gestempelte Sammlung mit besseren Ausgaben, dazu etwas GB mit Mi.-Nr. 85, 118 etc. (Abbildungen siehe Onlinekatalog). . . . .	**/*/☉	1000,—
<b>Kanalinseln</b>			
4894	1969 - 2001, prakt. kpl. Slg. aller vier Gebiete (Guernsey, Alderney, Man und Jersey) in insgesamt 5 Leuchtturm-SF-Vordruck-Alben. Dabei sind neben den normalen Ausgaben und wohl auch den meisten Untersorten sowie den Portomarken eine Menge an Kleinbögen enthalten, die fast zwei Alben füllen! Neben dem hohen Katalog- und Nominalwert ist auch der Neupreis der quasi neuen Alben deutlich vierstellig. . . . .	**	1000,—
4895	1958 - 2000, postfrische kpl. Sammlungen Guernsey, Alderney, Isle of Man und Jersey in 7 neuwertigen SAFE-Dual Alben, Mi. nach Angabe 4.090.- . . . . .	**	300,—
4896	1961 - 1990, chronologisch sortierter, postfrischer, Bestand im randvollen 32 Seiten Einsteckbuch, alleine ca. 370 Satzausgaben, der Postpreis ab 1971 beträgt über 240.- engl. Pfund. . . . .	**	130,—
4897	1979 - 2002, Sammlung von 43 Markenheftchen, Schwerpunkt Guernsey und Isle of Man, dabei Prestige MH, alleine der Postpreis ca. 170.- engl. Pfund, hoher Katalogwert . . . . .	**	70,—
<b>Guernsey</b>			
4898	1958-2001. Gestempelte Sammlung in 2 Safe-Dual-Alben. Nach Vordruck komplett. . . . .	☉	100,—
<b>Griechenland</b>			
4899	1862 - 1986, postfrische, ungebrauchte und gestempelte Sammlung, teils mehrfach, teils in beiden Erhaltungen gesammelt, dabei bessere Ausgaben, Porto etc. . . . .	**/*/☉	350,—
4900	Interessantes Lot postfrischer und ungebrauchter Ausgaben. Dabei u.a. 352-361, 362-368, 437-446 etc. (Abbildungen siehe Onlinekatalog). . . . .		150,—
<b>Irland</b>			
4901	1922 - 1997, postfrische, ungebrauchte und gestempelte Sammlung, teils mehrfach, teils in beiden Erhaltungen gesammelt, dabei bessere Ausgaben, wie Mi.-Nr. 37-39 etc. . . . .	**/*/☉	350,—
<b>Island</b>			
4902	1876/1979, gestempelte Sammlung auf selbst gestalteten Blättern in Album . . . . .	☉	100,—
<b>Altitalien</b>			
4903	Lot mit u. a. Mi.-Nr. 2, 4, 5, 7a (2), 8 14, je ungebraucht, dazu Sardinien Nr. 15 (2) ungebraucht sowie drei weitere Werte, übliche, teils etwas unterschiedliche Erhaltung, Mi. über 1.400.- (ohne Sardinien) (Abbildungen siehe Onlinekatalog) . . . . .	*	100,—
<b>Italien</b>			
4904	1900-1960. Bestand im kleinen Karton. Fast nur bessere Werte, bis auf wenige Ausnahmen auch alles einwandfrei postfrisch. Dabei auch die seltene unverausgabte I von 1961. Unbedingt besichtigen. (Abbildungen siehe Onlinekatalog) . . . . .		1300,—
4905	1861 - 1936, reichhaltige alte Sammlung auf zeitgen. Text, sehr oft sowohl gest. als auch ungebr./postfr. gesammelt, wobei die postfr. Werte mit der Zeit immer größeren Anteil haben, bis Ende 1933 fehlen nur die Nr. 98,153-56, 193, 197-200, 229, 361, 430, danach 479-87 sowie 8 teils kleine Werte, vorhanden auch B 131 II ungebr., bitte besichtigen, Mi. ca. 17.000.- (Abbildungen siehe Onlinekatalog). . . . .	**/*/☉	1200,—
4906	1861/2000, postfrische, ungebrauchte und gestempelte Slg. mit u.a. Mi.-Nr. 345-57, 379-84, 391-407, 479-87, 494-513, 532-42, 547-559, 560-75, 576-90, 740-45 und 748-60 etc., dabei viel postfrisches Material auf Leuchtturm-Vordrucktext in zwei Klemmbindern (Abbildungen siehe Onlinekatalog) . . . . .	**/*/☉	800,—
4907	1852/1972, postfrische, ungebrauchte und gestempelte Sammlung mit guten Ausgaben wie Mi.-Nr. 361, 445-46, 484-513, D 9 etc., dazu Altitalienische Staaten, Gebiete und Dubletten . . . . .	**/*/☉	500,—
4908	1850-2011. Gestempelte Sammlung in 5 sehr gut erhaltenen Leuchtturm-Vordruckalben mit Schubern. Dabei ein Band Ägäische Inseln Teilweise noch sehr gut mit Marken besetzt und über längere Zeiträume komplett. Auch noch einiges an besseren Ausgaben vorhanden. Alleine der Alben Neupreis übersteigt den Ausruf bei weitem. . . . .	☉	250,—
4909	1850-2011. Anfangs ungebraucht, später postfrische Sammlung in 5 sehr gut erhaltenen Leuchtturm-Vordruckalben mit Schubern. Dabei ein Band Ägäische Inseln Teilweise noch sehr gut mit Marken besetzt und über längere Zeiträume komplett. Auch noch einiges an besseren Ausgaben vorhanden. Alleine der Alben Neupreis übersteigt den Ausruf bei weitem. . . . .	*/**	250,—
4910	1944 - 1945, Lokalausgaben, Kollektion mit insgesamt 37 verschiedenen ungebrauchten Aufdruckmarken aus AOSTA, ARONA und CHIASSO. Ferner neun verschiedene postfrische Marken mit Aufdruck A.M.S. (American Mail Service) (Abbildungen siehe Onlinekatalog)	**/*	200,—
<b>Italienisch Tripolitanien</b>			
4911	1901 - 1938, postfrische, ungebrauchte und etwas gestempelte Sammlung mit u. a. Mi.-Nr. 25/30, 80/85, 111/114, 163/176, 177/189, 202/215 (ohne 211), 216/222 etc. (Abbildungen siehe Onlinekatalog). . . . .	**/*/☉	800,—
<b>Jugoslawien</b>			
4912	KOSOVO: 2000 - 2013, postfrische und gestempelte Slg., in beiden Erhaltungen weitgehend kpl., dazu postfrische Kleinbogen u.a. mit Mi.-Nr. 22-25 KLB und Ersttagsbriefe, in 2 E-Büchern . . . . .	**/☉/☒	500,—
<b>Liechtenstein - Vor- und Mitläufer</b>			
4913	1890 - 1908, 9 Werte in etwas untersch. Erhaltung, Nr. V 53, 56, 63, 65 (2), 74, 89 (2) und 143, Mi. 1.300.- . . . . .	☉/△	100,—
<b>Liechtenstein</b>			
4914	1912 - 2014, postfrische und ungebrauchte Sammlung, weitgehend kpl. mit u.a. Mi.-Nr. 1-3 x, 1-3 ya+b, 45-52 A, 46-52 B, 53-60, 78-81 u, 82-89, 94-107, 108-13, 114-15, 119-21, Bl. 1, 140-42, 304-05 A+B, D 1-8 etc., dazu einige Briefe und Karten sowie Dubletten mit viel postfrischen gültigen Nominalen (Abbildungen siehe Onlinekatalog) . . . . .	**/*/☒	2800,—
4915	1912 - 2000, postfrische, etwas ungebrauchte und gestempelte Sammlung mit guten Ausgaben wie Mi.-Nr. 119-21 Fotoattest Reinhardt, ab 1945 in den Hauptnummern weitgehend kpl. dazu Bogen und Dubletten, in 4 Alben und einem E-Buch . . . . .	**/*/☉	500,—
4916	1939 - 1951 (ca.), Interessante Partie mit besseren Werten, dabei u. a. Mi.-Nr. 51A ** Dreierstreifen, viele kpl. postfrische Sätze, auch diverse frühere Ausgaben, Mi. ca. 4.700.- . . . . .	**/*/☉	400,—

## Luxemburg

4917	1920-1970. Lagerbestand in 3 Alben. Teils lückenhaft besetzt, überwiegend postfrisch aber etwas ungebraucht/gestempelt geführt. Katalogwert nur der besseren Enthalten Werte ca.2300 Euro. Aufstellung liegt bei. Dabei u.a. 13 K, Nr.89,140,141,149/50, Block 4, 315-325,334-345 etc. ....		200,—
4918	1961/2008, postfrische Slg., dabei Kleinbogen und Maximumkarten, überwiegend noch in Umschlägen der Versandstelle, in Karton . . .	**/✉	200,—
4919	1990-2001. Komplette postfrische Sammlung im Safe-Album. ....	**	75,—
4920	1988-2002. Komplette postfrische Sammlung im Safe-Album. ....	**	75,—
4921	1970-2001. Komplette gestempelte Sammlung aus Abo-Bezug im Safe-Album. ....	☉	50,—

### Mittellitauen

4922	1920 - 1922, postfrische, ungebrauchte und gestempelte, stark spezialisierte Sammlung mit u.a. Mi.-Nr. 1-11 sign. Hahne BPP, 12 und 13 sign. Mikulski als Neudrucke, dazu Mehrfachdrucke, Probedrucke, Kehrdrucke, Aufdruckabarten etc., (Abbildungen siehe Onlinekatalog) . . . . .	**/*/☉	500,—
------	--	--------	-------

## Luxemburg

4923	1852/1935, postfrische, ungebrauchte und gestempelte Partie mit u.a. Mi.-Nr. 1 auf Brief, 9, 11 Essay, 20 b, 21, 259-66 auf Brief, 266-80, Bl. 1 I etc., teils geprüft mit 5 Attesten/Befunden (Abbildungen siehe Onlinekatalog) . . . . .	**/*/☉	2000,—
4924	1852/1923, postfrische, ungebrauchte und gestempelte Partie mit u.a. Mi.-Nr. 3, 10 auf Brief, 22, 34, 36 I, Bl. 1 II, D 14 (Paar mit normalem und kopfstehendem Aufdruck) etc., teils Mängel, etliches geprüft mit 10 Attesten/Befunden, überwiegend Böttger BPP (Abbildungen siehe Onlinekatalog) . . . . .	**/*/☉	1500,—
4925	1859 - 2000, postfrische und ungebrauchte reichhaltige Sammlung mit vielen guten Ausgaben wie Mi.-Nr. 266-80 ab 1945 postfrisch kpl., in 4 SAFE-Dual Alben (Abbildungen siehe Onlinekatalog) . . . . .	**/*	1000,—
4926	1852/1935, postfrische, ungebrauchte und gestempelte Partie mit u.a. Bl. 1 II, einiges geprüft mit 8 Attesten/Befunden (Abbildungen siehe Onlinekatalog) . . . . .	**/*/☉	1000,—
4927	1859/1939, ungebrauchte und gestempelte Partie mit u.a. Bl. 1 II, 2 Zeppelin-Briefen etc., teils geprüft, mit 6 Attesten/Befunden (Abbildungen siehe Onlinekatalog) . . . . .	*/☉/✉	1000,—
4928	1859/1935, postfrische, ungebrauchte und gestempelte Partie mit u.a. Mi.-Nr. 6 b auf Brief, 11, 14, 33, Bl. 1 II etc., teils geprüft mit 13 Attesten/Befunden (Abbildungen siehe Onlinekatalog) . . . . .	**/*/☉	1000,—
4929	1852/1935, postfrische, ungebrauchte und gestempelte Partie mit u.a. Mi.-Nr. 1 d ungebraucht ohne Gummi, 121 KLB, 266-80, Bl. 1 I, etc., teils Mängel, teils geprüft mit 6 Attesten/Befunden (Abbildungen siehe Onlinekatalog) . . . . .	**/*/☉	1000,—
4930	1852/1926, ungebrauchte und gestempelte Partie mit u.a. Mi.-Nr. 1 c auf Brief, 3 (4er-Block), 10 auf Brief, 25, Bl. 1 I, verschiedene Werte Großherzogin Charlotte in 4er-Blocks mit Lochung und "SPECIMEN" Aufdruck, teils Mängel, teils geprüft mit 9 Attesten und Befunden Böttger BPP (Abbildungen siehe Onlinekatalog) . . . . .	*/☉/✉	1000,—
4931	1865/1928, ungebrauchte und gestempelte Partie, etliches geprüft, mit 10 Attesten/Befunden (Abbildungen siehe Onlinekatalog) . . . . .	*/☉	300,—
4932	1914/2000, überwiegend postfrischer Bestand in Karton . . . . .	**/*/☉	300,—
4933	1771 - 1988, Partie Briefe und Karten, dabei Reco, FDC, Dokumente etc. . . . .	✉	200,—
4934	1945 - 1994, postfrische kpl. Sammlung in 2 Lindner-Alben . . . . .	**	200,—
4935	1852 - 2007, postfrischer, ungebrauchter und gestempelter Bestand in 2 E-Büchern . . . . .	**/*/☉	150,—
4936	1905/90 (ca.), Partie Briefe, Karten und FDC, dabei u.a. Mi.-Nr. Bl. 6 FDC, Bl. 7 FDC, 470-73 FDC etc. . . . .	✉	100,—

### Monaco

4938	Lot auf Steckkarten. Dabei einiges an besseren Ausgaben wie z.B.Nr. 4, 7, 14, 34-42 etc. (Abbildungen siehe Onlinekatalog) . . . . .	*	100,—
4939	1891-1960. Lot auf Steckkarten. Dabei einiges an besseren postfrischen Ausgaben. (Abbildungen siehe Onlinekatalog) . . . . .	**	50,—

## Niederlande

4940	1852 - 1940, überwiegend gestempelte Sammlung mit u. a. Mi.-Nr. 1/3, 7/12, 48, 66, 81/92, 99/100, 123/133, Portofreiheitsmarken Mi.-Nr. 1, I, Postanweisungsmarken 1/7 etc., auf Schaubek-Vordrucktext. (Abbildungen siehe Onlinekatalog) . . . . .	*/☉	1500,—
4941	1852 - 1941, sehr alte und enorm reichhaltige Nachlasssammlung a. Vorkriegs-Text, schon das Deckblatt mit Portofreiheit 1 und I, Nr. 1 achtfach, dabei breiter Seitenrand, Nr. 2(6), Nr. 55 K VB, dann 1-65 überkomplett, später 132, 138-40 und danach fast komplett, Porto 29-41, Postanweisung 1-6, vieles in beiden Erhaltungen vorhanden, bitte besichtigen, Mi. 10.500.- (Abbildungen siehe Onlinekatalog) . . . . .	**/*/☉	850,—
4942	4 große und ein kleines Album ab Klassik in beiden Erhaltungen, darunter viele bessere Werte und sehr großer postfrischer Anteil bis 2000, auch in Einheiten - siehe Abbildung . . . . .	**/*/☉	700,—
4943	1852 - 1999 Sammlung in 3 Alben ab 1852 bis in die 90er Jahre. Dabei insbesondere die Nebengebiete sehr gut besetzt mit u.a. Indonesien offensichtlich komplett bis in die 80er Jahre mit den besseren Frühausgaben. Niederländisch-Indien, Surinam, Niederländische Antillen etc. Überwiegend postfrisch, weniger auch ungebraucht gesammelt. Fundgrube. . . . .		600,—
4944	1921 - 1944, Hochwertiger postfrischer Vorkriegsbestand mit reihenweise guten Ausgaben, dabei Nr. 229-232, 245-248, 253-256, 274-275, 277-280, 287-290, 357-74 und Zudrucke, Block 1, 2 etc., bitte besichtigen, Mi. 3.000.- . . . . .	**	400,—
4945	1980 - 2001, enorm umfangreiche Sammlung in einwandfrei postfrischer Erhaltung der letzten 21 Jahre mit "Gulden" in Viererblocks, sehr oft vom Rand, bis auf einige Ausgaben aus MH augenscheinlich komplett, dazu die Block 4-fach komplett und die meisten Folienblätter ebenfalls 4-fach, beeindruckende Kollektion, Mi. 4.500.- (Abbildungen siehe Onlinekatalog) . . . . .	**	400,—
4946	1930 - 1944, umfangreicher Posten von durchweg sauber gestempelten Marken, bis auf Nr. 372 ist alles meist mehrfach vorhanden wie 243-44(6), 245-48(10), 249-52(7), 262-65(7) etc., ein sehr schönes und ergiebiges Los, bitte besichtigen, Mi. 4.300.- (Abbildungen siehe Onlinekatalog) . . . . .	☉	380,—
4947	2001 - 2003, guter Posten Euro-Nominale, fast alles 6 mal (in Form der Kleinbogen) vertreten, Nominale 475.- Euro (Abbildungen siehe Onlinekatalog) . . . . .	**	300,—
4948	1852, hochinteressanter Spezialistenbestand der Erstausgaben mit Nr. 1(22, dabei Rand, breite Ränder, ein Paar, Farben) Nr. 2(17, mit Rand und Nuancen), 3(9, hier einmal in ungebraucht), Fundgrube auch für Stempel etc., bitte besichtigen. . . . .	☉	250,—
4949	1945 - 1960, guter postfrischer Nachkriegsbestand der frühen Jahre mit reihenweise besseren Ausgaben, u.a. 552-579, 582(2), 583-86, 597-600(2) etc., bitte besichtigen, Mi. 2.000.- . . . . .	**	200,—
4950	1919 - 1924, reichhaltiger und durchweg sauber gestempelter Markenbestand inklusive guten Werten wie Nr. 100, 134-35(3), 137(8), 138-40, bitte besichtigen, Mi. 1.300.- . . . . .	☉	100,—

### Niederländische Kolonien

4951	Sammlung mit über 1.100 Werten Kolonien, Schwerpunkt frühe Ausgaben bis ca. 1965, stark vertreten NL-Indien, u.a. mit sehr breiter Nr. 1 Untea ** aber auch Curacao, Surinam etc., Fundgrube. . . . .	**/*/☉	130,—
------	---	--------	-------

### Norwegen

4952	1856 - 1987, gestempelte Sammlungen in 2 Alben . . . . .	☉	250,—
------	--	---	-------



**Österreich**

4953	1850 - 1986, postfrische, ungebrauchte und gestempelte Sammlung, teils mehrfach, teils in beiden Erhaltungen gesammelt mit u.a. Mi.-Nr. 1 (9), 2 (10), 5 y waagerechter 8er-Block, links mit 8mm Rand, Mängel, Fotoattest Bebor VÖB, 10 I, 11 (7), 12 (2), 16 etc., dazu Porto, Lombardei-Venetien, Post in der Levante Feldpost, Bosnien-Herzegowina etc., in 3 Alben (Abbildungen siehe Onlinekatalog) . . . . .	**/*/☉	3000,—
4954	1957 - 1970, Freimarken Bauwerke, 20 Groschen bis 20 Schilling mit allen Ergänzungswerten, enorm umfangreiche postfrische Spezialsammlung in 6 dicken Einsteckbüchern nach Papieren, Farben und Symbolzahlen, dazu ungezähnte Marken, Plattenfehler. Ein in diesem Umfang selten angebotenes Objekt! (Abbildungen siehe Onlinekatalog) . . . . .	**	2500,—
4955	1850-2000. Postfrische Sammlung in 3 Leuchtturm-Vordruckalben. Anfangs schwach besetzt, ab den 30er Jahren aber mit einer ganzen Reihe von guten Ausgaben. Flugpost 1925 (Nr.485 geprüft Soecknick), Landschaften 1929, WIPA beide Marken vorhanden (Marke mit Faserpapier Attest Soecknick "echt und einwandfrei"), Volkstrachten komplett, Dollfuss mit Attest Soecknick "echt und einwandfrei", Österreichische Baumeister vom Bogenrand Befund Soecknick "echt und einwandfrei" etc. Ab 1945 Hitler-Aufdruckausgaben teils etwas spezialisiert. Die nachfolgenden unverausgabten Blitz/Maske Nr.VI und VII ebenso vorhanden wie der Renner-Kleinbogensatz. Dazu noch 2 einzelne Sätze der Nr.772-775 B. Nachfolgende Jahre nach Vordruck komplett. Sehr schöne Sammlung. (Abbildungen siehe Onlinekatalog) . . . . .	**	2200,—
4956	Dispensermarken 2017-2021. Sammlung der Dispensermarken von Nr.1-48. Dabei die Serie Nr.1-48 jeweils komplett in 3er Streifen gestempelt, dazu jeweils noch postfrisch in Paaren komplett (bis auf Nr.3, diese nur 1 x vorhanden). In dieser Reichhaltigkeit selten angeboten. Die Streifen durch die teilweise vorhandenen Rollennummern sicherlich interessant für Spezial-sammler. (Abbildungen siehe Onlinekatalog) . . . . .		1000,—
4957	1945/2005, postfrische, in den Hauptnummern kpl. Sammlung mit u.a. Mi.-Nr. 772-75 B, 772-75 B KLB, VI und VII etc., dazu hunderte FDC, Maximumkarten und Ganzsachen, in 3 Kartons . . . . .	**/☒	1000,—
4958	1945 - 2001, umfangreicher postfrischer und gestempelter Sammlungsbestand in zwei SAFE-Ringbindern mit Einsteckblättern, einem Borek-Vordruckalbum und in einem Einsteckbuch. Viel Material und hoher Katalogwert! . . . . .	**/☉	1000,—
4959	1945 - 1962, II. Republik, reichhaltiger Posten in 5 dicken Einsteckbüchern, postfrisch, ungebraucht und gebraucht, mit zahlreichen besseren Ausgaben u.a. mit Nr. 838/52(3), 893/926, 929/31(6), 960/63 (2), 984/87, je **, dazu ca. 100 Belege . . . . .	**/*/☉	700,—
4960	1918/99, gestempelte Slg, mit u.a. Mi.-Nr. 518-23, 581-84 auf Lp-R-Brief, 555, 556, 588 mit Ersttags-Sonderstempel auf Briefstück, 674-96 mit Gefälligkeitsstempel auf Briefstücken, geprüft etc. (Abbildungen siehe Onlinekatalog) . . . . .	☉/△/☒	700,—
4961	1850-1920. Guter Posten auf alten Sammlungsblättern. Die Ausgabe von 1850 teils mehrfach, Nr.161-177 gestempelt vorhanden. Ergänzt wird die Sammlung durch einen recht interessanten Teil Nebengebiete. (Abbildungen siehe Onlinekatalog) . . . . .		300,—
4962	1850/92, Partie Briefe und Ganzsachen, dabei Bunt- und Mehrfachfrankaturen, viel Reco etc. (Abbildungen siehe Onlinekatalog) . . . . .	☒	300,—
4963	1853 - 1990 (ca.), gestempelter Sammlungsbestand im Besichtigungskarton, dabei u. a. Stempelsammlung auf 3. Ausgabe, Dubletten etc., bitte eingehend besichtigen! . . . . .	☉	250,—
4964	1867-1938. Postfrische Sammlung im KABE-Album. Anfangs schwach besetzt, ab den 20er Jahren aber mit einer ganzen Reihe von besseren Werten. Teils nach Zähnung gesammelt. Hier sind sicherlich auch Funde möglich. Dazu noch Nebengebiete mit einem guten Teil Donau-Dampfschiffahrts-Gesellschaft. (Abbildungen siehe Onlinekatalog) . . . . .		200,—
4965	1850 - 1960. Interessante Zusammenstellung auf Stechkarten und auf Blättern. Gestempelt und postfrisch gesammelt Dabei u.a. 3 x Vögel komplett gestempelt, Trachten und Nr.360-397 (2x), 468-487, 591-96 postfrisch sowie einiges andere. (Abbildungen siehe Onlinekatalog) . . . . .	☉	200,—
4966	1850-1918. Alte Sammlung auf selbstgestalteten Blättern. Ansprechende Erhaltung, die Ausgabe von 1850 in x und y sowie weitere Besonderheiten gesammelt. (Abbildungen siehe Onlinekatalog) . . . . .		200,—
4967	1850 - 1920. In allen Erhaltungen geführte Sammlung mit Schwerpunkt auf die Ausgaben bis 1900. Ausgabe von 1850 in x und y gesammelt. (Abbildungen siehe Onlinekatalog) . . . . .		200,—
4968	1945 - 1999, gestempelte, sauber geführte Sammlung 1945-1999. Danach auch noch bis 2008 Marken vorhanden, jedoch nicht mehr komplett. In den Hauptnummern komplett mit u.a. Nr.674-692, Nr.693-696 signiert Dr. Grabert, Renner ungezählter Satz ebenso vorhanden. (Abbildungen siehe Onlinekatalog) . . . . .	☉	200,—
4969	1957-2008. Postfrische Sammlung in 4 Safe-Alben. Nach Vordruck komplett. . . . .	**	200,—
4970	1850/63, gestempelte Partie mit Mi.-Nr. 1x, 2x, 2y, 17, Lombardei Venetien Mi.-Nr. 1, 6 II und Post Levante Mi.-Nr. V 17 und V 18, 6 Fotobefunde Dr. Ferchenbauer VÖB . . . . .	☉	150,—
4971	1945-2001. Gestempelte sauber geführte Sammlung im Schaubek Vordruckalbum. Bis auf Renner geschnitten in den Hauptnummern komplett. (Abbildungen siehe Onlinekatalog) . . . . .	☉	100,—
4972	1957 - 1970. "Bauten - Symbolzahlen", postfrische Sammlung in zwei dicken Klemmbindern, alles kenntnisreich auf Blankoseiten aufgezogen, dabei auch Bogenteile, in dieser Reichhaltigkeit und Fülle nur mit Geduld und Ausdauer zusammenzutragen (Abbildungen siehe Onlinekatalog) . . . . .	**	1500,—

**Österreich Stempel**

4973	Steiermark und Kärnten, 124 Marken der 1. bis 8. Ausgabe in meist guter Erhaltung mit überwiegend klaren zentrischen Stempeln von 77 verschiedenen Orten, teils mit verschiedenen Stempeltypen, dazu 6 GA-Karten 2 Kreuzer und 1 Brief (Abbildungen im Onlinekatalog) (Abbildungen siehe Onlinekatalog) . . . . .	☉/△/GA	350,—
4974	Tirol, 86 Marken der 1. bis 8. Ausgabe in meist guter Erhaltung mit überwiegend klaren zentrischen Stempeln von 42 verschiedenen Orten, teils mit verschiedenen Stempeltypen, dazu 7 GA-Karten 2 Kreuzer (Abbildungen im Onlinekatalog) (Abbildungen siehe Onlinekatalog) . . . . .	☉/GA	250,—
4975	Wien, 1850 - 1900, 115 gest. Marken in meist guter Erhaltung mit überwiegend klaren zentrischen Stempeln in einer Vielzahl verschiedener Stempeltypen und Bezirken, dabei farbige Entwertungen, Reco-, Fahr- und Bahnpoststempel (Abbildungen im Onlinekatalog) (Abbildungen siehe Onlinekatalog) . . . . .	☉/△	200,—
4976	Böhmen, 1869 - 1899, 2 Kreuzer, 47 GA-Karten mit fast durchwegs verschiedenen klaren Ortsstempeln, dazu 11 weitere Belege (Abbildungen siehe Onlinekatalog) . . . . .	GA/☒	150,—
4977	Vorarlberg und Salzburg, 39 Marken der 1. bis 8. Ausgabe in meist guter Erhaltung mit überwiegend klaren zentrischen Stempeln von 18 verschiedenen Orten, teils mit verschiedenen Stempeltypen, dazu 9 GA-Karten 2 Kreuzer (Abbildungen im Onlinekatalog) (Abbildungen siehe Onlinekatalog) . . . . .	☉/△/GA	140,—
4978	Mähren, 1871 - 1890, 16 GA-Karten aus verschiedenen Orten, dazu 1 Postkarte 1896 (Abbildungen im Onlinekatalog) . . . . .	GA	50,—

**Internetbesichtigung:**

**Unter [www.reinhardfischerauktionen.de](http://www.reinhardfischerauktionen.de)**

**finden Sie auch Fotos sämtlicher Seiten von insgesamt 428 Sammellosen.**

**Die entsprechenden Lose sind im Beschreibungstext gekennzeichnet.**

SAMMELLOSE

<b>Österreich Nebengebiete</b>		
4979	1867 - 1919, reichhaltige Sammlung postfrisch, ungebraucht und gebraucht, teils spezialisiert, vieles mehrfach, Portomarken, Kreta u.a. mit Nr. 5a gest., Bosnien-Herzegowina mit Nr. 4 ID, 26a, je *, Nr. 17 V, 45/60 je **, Feldpostmarken mit Italien, 24/25 (2)***, Ortspost Nr. I, II, IV St. Pietro (*), Rumänien Nr. 1/17 U *, 22/42 ** in 4 Einsteckbüchern . . . . .	**/*/⊙ 700,—
<b>Portugal</b>		
4980	1853 - 1985, postfrische, ungebrauchte und gestempelte Sammlung, teils mehrfach, teils in beiden Erhaltungen gesammelt mit u.a. Mi.-Nr 3, 385-405, 456-71, 606-13, Bl. 1, 4, Dienst, Porto, Azoren und Madeira (Abbildungen siehe Onlinekatalog) . . . . .	**/*/⊙ 1300,—
4981	1853 - 1942, Vorkriegssammlung a. zeitgen. Text, bestens bestückt (die Marken oft übereinander eingeordnet und die guten Werte unauffällig dazwischen, viele gute Marken und Höchstwerte wie Mi.-Nr. 7-14, 16, 24, 33, 58, 76-77, 85-86, 91, 92, 119 etc., gutes Nachlass Objekt, bitte besichtigen, Mi. 9.000.- (Abbildungen siehe Onlinekatalog) . . . . .	*/⊙ 800,—
<b>Rumänien</b>		
4982	1862 - 1942, enorm reichhaltige Nachlasssammlung, ab Nr. 8 (vorheriges unbewertet) bis auf nur zwei Werte (Nr. 30-31) komplett mit allen Spitzenserien sowie allen Blocks etc., ein schönes Objekt in seltener Vollständigkeit, Mi. ca. 8.200.- (Abbildungen siehe Onlinekatalog) . . . . .	**/*/⊙ 600,—
4983	1858 - 1944, sehr saubere und gepflegte Nachlasssammlung a. zeitgen. Schaubek-Text, ab Nr. 6 bis auf Nr. 30-31 komplett inklusive 372-374 X und Y, die Blocks sind ohne Nr. 11 ebenfalls komplett vorhanden, dazu Dienst etc. auch recht vollständig, bitte besichtigen, Mi. 7.500.- (Abbildungen siehe Onlinekatalog) . . . . .	*/⊙ 450,—
4984	1862 - 1939, sehr saubere reichhaltige Vorkriegssammlung im KABE-Album, ab Nr. 8 bis auf Nr. 31 in den Hauptnummern inklusive den Blocks komplett, dazu guter Teil Dienst, Besetzungen etc., in dieser Vollständigkeit selten angeboten, bitte besichtigen, Mi. ca. 6.000.- (Abbildungen siehe Onlinekatalog) . . . . .	*/⊙ 380,—
4985	1862-1932, ungebrauchte und gestempelte Sammlung auf Blättern. Vor allem der Anfang ist recht gut besetzt. (Abbildungen siehe Onlinekatalog) . . . . .	300,—
4986	1935 - 1945, umfangreicher Lagerbestand in durchweg postfrischer Erhaltung, viele bessere Ausgaben, dabei 484-88(2), 519-21(2) und Blocks, viele Ausgaben sind drei- maximal zehnfach vorhanden, in dieser Form selten angeboten, besichtigen, Mi. 3.150.- . . . . .	** 250,—
<b>Rußland</b>		
4987	1858 - 1941, enorm reichhaltige urige Nachlasssammlung a. zeitgen. Text, meist übertoll, oft auch mehrfach hintereinander eingeordnet, auch die guten Serien inklusive Spitzen, nur wenige Lücken, etwas Gebiete, Katalogwert dürfte über 10.000.- Michel liegen, unbedingt besichtigen! (Abbildungen siehe Onlinekatalog) . . . . .	**/*/⊙ 950,—
<b>San Marino</b>		
4988	1877 - 1977, postfrische und ungebrauchte Slg. mit u.a. Mi.-Nr. 165-74, 175-79, 180-83, 184-91, 192-97, 215-26, 409-22, 442-50, 464-76 etc., überwiegend postfrisch gesammelt, auf Leuchtturm-Vordrucktext in zwei Klemmbindern. (Abbildungen siehe Onlinekatalog) . . . . .	**/* 1000,—
4989	1930-1960. Postfrisches Lot auf Steckseiten. Nur bessere Ausgaben wie Nr.192-197, 239-240 etc. (Abbildungen siehe Onlinekatalog) .	** 250,—
4990	1877 - 1942, sehr reichhaltige alte Sammlung, über Strecken vollständig, u.a. mit Nr. 1-19, 68-108, bessere Porto etc., Mi. 2.700.- . . .	*/⊙ 200,—
<b>Schweden</b>		
4991	1858 - 2001, postfrischer, ungebrauchter und gestempelter Bestand mit Sammlungen und Dubletten, dabei Dienst, Porto, Markenheftchen, Zusammendrucke etc., in 2 Kartons . . . . .	**/*/⊙ 700,—
4992	1855 - 1986, postfrische, ungebrauchte und gestempelte Sammlung mit besseren Ausgaben wie Mi.-Nr. 6, 8, 15, Dienst, Porto, Zusammendrucke, Markenheftchen etc. in 3 Alben . . . . .	**/*/⊙ 600,—
4993	1855 - 1942, umfangreiche und über Strecken komplette bis überkomplette Nachlasssammlung, vieles mehrfach hintereinander geklebt wie Nr. 2(5), 6-12, ab Nr. 14 ohne 84-85, ab 97-106, 157-58, 167, 172-73 komplett, oft postfrisch sowie ungebraucht und gestempelt vorhanden, auch Dienst - Porto praktisch komplett vorhanden, bitte besichtigen, Mi. 7.400.- (Abbildungen siehe Onlinekatalog) . . . . .	**/*/⊙ 600,—
4994	1855 - 1956, sauber gestempelte und reichhaltige Sammlung auf dickem Bündel Borek-Blättern, gut besetzt ab Nr. 2, 9-12, 14-37, 54 etc., später ex 1936-56 fast komplett, Dienst sowie Porto ebenfalls fast komplett, bitte besichtigen, Mi. 2.900.- . . . . .	⊙ 250,—
4995	1891 - 1938, umfangreicher reichhaltiger und sauber gestempelter Vorkriegsbestand (kleiner Anteil *), hunderte von Werten mit besseren wie 43U, 54(5), 60(6), Fundgrube, bitte besichtigen. . . . .	⊙ 120,—
4996	1858, hochinteressanter und schöner Spezialistennachlass der Reichswappen-Ausgabe ex Nr. 7-12 mit 7(10), 9(48), 10(16), 11-12(je 6), Fundgrube für Farben, Plattenfehler und Stempel etc., bitte besichtigen . . . . .	⊙ 120,—
<b>Schweiz</b>		
4998	1850 - 1997, postfrische, ungebrauchte und gestempelte Sammlung, teils mehrfach, teils in beiden Erhaltungen gesammelt mit u.a. Mi.-Nr. 7 I, 7 II (2), 8 II (9), 9 II (8), 11, 12 (6), 18 (3), Bl. 1 (2), 2, 5, 6, 7, 11 etc., dazu Porto, Dienst, Ämter, Zusammendrucke etc., in 3 Alben (alter Ausruf 5000) (Abbildungen siehe Onlinekatalog) . . . . .	**/*/⊙ 4000,—
4999	1969 - 2020, Sammlung Viererblöcke (teils per 3) und Ersttagsbriefe (meist per 2), über Strecken komplett aus Abonement in den jeweiligen Lieferferten, alles chronologisch sortiert, ohne Blockausgaben, investiert wurden über 20.000 sFr., der Katalogwert beläuft sich auf überschlägig 22.000.- Euro. alles in erstklassiger Abo-Qualität! . . . . .	⊙/△/⊠ 2000,—
5000	1881/1988, postfrische, ungebrauchte und gestempelte Sammlung mit u.a. Mi.-Nr. Bl. 1 (2), ab 1945 in beiden Erhaltungen kpl. in 3 Lindner-Alben (Abbildungen siehe Onlinekatalog) . . . . .	**/*/⊙ 1200,—
5001	1862 - 1989 (ca.), umfangreiche, gestempelte Sammlung, ab Mitte der 50er Jahre bis 1982 im Safe-Vordruckalbum, davor in Einsteckbüchern, danach in den originalen Tütchen der Versandstelle, wie geliefert, und dabei die ca. 10 letzten Jahre mit Ersttagssonderstempeln. Zur Ergänzung wurde noch einiges gekauft, was der Sammler nicht mehr einsortiert hat, dieses noch extra in Tütchen und auf Steckkarten. Enthalten sind fast alle guten Ausgaben, Werte und Blocks, die frühesten Marken sind eine Rayon III (MiNr. 10) geprüft und minimal erhöht geprüft Rellstab, und eine MiNr. 28 gepr. und tief geprüft Liniger. Dazu der Block MiNr. 1 mit Stempel der Ausstellung vom 30.9.34 gepr. und mit Attest Liniger, und zusätzlich auf Orts-Einschreibe-Brief mit Stempel der Ausstellung vom 7.10.34 mit beigeklebter Ausstellungs-Vignette, Bl. 2 gepr. Liniger, Bl. 3 gepr. Liniger, Bl.4 (3x), Bl. 5 gepr. Rellstab BPP, Bl. 6 (2x), davon einer geprüft und mit Attest Liniger, Bl. 7 (2x), Bl. 8 (2x), Bl. 9, Bl. 10, dazu die Blockmarke auf Streifband, Bl. 11, Bl. 12, dazu die Blockmarke auf Brief, Bl. 13 (2x), und Bl. 14 (2x), und dazu der Pax-Satz (MiNr. 447/459) geprüft und mit Attest Liniger. (alter Ausruf 1000) (Abbildungen siehe Onlinekatalog) . . . . .	⊙ 800,—
5002	1850 - 2008, postfrische, ungebrauchte und gestempelte Slg. mit u.a. Mi.-Nr. 10, 18, 19, 45-49, 447-59, etc. dazu Kleinbogen, Markenheftchen, ca. 1750 CHF Nominale, in 3 Alben. . . . .	**/*/⊙ 1000,—
5003	1850 - 2006, postfrische, ungebrauchte und gestempelte Sammlung, teils in beiden Erhaltungen gesammelt, mit u.a. Mi.-Nr. I-III, 447-59, Bl. 1 etc., dazu 4er-Blocks, Briefe, FDC, etwas Dubletten, viel postfrische, postgültige Nominale etc., in 8 Kartons . .	**/*/⊙ 1000,—
5004	1851 - 1944, umfangreiche sehr saubere und gepflegte Sammlung im Borek Album, guter früher Teil mit Nr. 6-8, Nr. 9a BF, 12, Helvetia und ab 1900 im Markenteil komplett, auch alle Blocks inklusive Bl 1 gestempelt, Bl 2 im Großbogen etc., bitte besichtigen, Mi. 8.500.- (Abbildungen siehe Onlinekatalog) . . . . .	**/*/⊙ 800,—



5005	1850 - 1944, sehr reichhaltige bestens besetzte Vorkriegssammlung im zeitgen. Album ab guten frühen Ausgaben wie Nr. 8, 9, 12, 13, 17 etc., ab Nr. 95 im Markenteil augenscheinlich komplett inklusive Spitzenwert 152, Blocks mit Bl 2, 3 gestempelt, 6-7 **, 9 ** etc., Mi. 5.000.- (Abbildungen siehe Onlinekatalog) . . . . .	**/*/☉	450,—
5006	1945 - 1963, postfrischer, chronologisch sortierter Lagerbestand, bis ca. 1955 oftmals per 5, danach sind die Ausgaben teils bis zu 19 mal vorhanden, dabei reichlich Pro Patria/Juventute Sätze, Mi. ca. 3.800.- (Abbildungen siehe Onlinekatalog) . . . . .	**	350,—
5007	1936 - 1960, Blocklot mit Mi.-Nr. Bl. 2, 4, 6, 7, 13, 15 und 17, dazu Mi.-Nr. 545/49 und 555/59, je postfrisch, dazu unberechneter Bl. 2 da ungebraucht, Mi. 655.- (Abbildungen siehe Onlinekatalog) . . . . .	**	100,—
5008	1907 - 1962, Steckbuch mit einem bunt gemischtem postfrischen (im älteren Bereich auch etwas *) Bestand quer durch die Jahrzehnte. Im Anhang noch etwas Ämter. Hoher Katalogwert. . . . .	**/*	70,—
5009	Kleiner Karton mit ca. 80 Nachkriegsbelegen ab guten frühen Werten wie Nr. 478 EF auf Brief nach Argentinien vom Erstag, viele weitere nach Südamerika, 575-79, 580-84, 597-601 und 632-63 ETB, 681-82 FDC etc. . . . .	☒	60,—
<b>Schweiz Flugpost</b>			
5010	1935, 13 Luftpostbriefe mit überwiegend hochwertigen Frankaturen, dabei 1. Winterflugpost Bündner Alpen mit verschiedenen Etappen, Segelflugpost Jungfraujoch frankiert mit Mi. 233/34 etc. (Abbildungen siehe Onlinekatalog) . . . . .	☒	250,—
5011	1939, SWISSAIR-EUROPAFLUG NORD, 10 Luftpostbriefe mit guten Frankaturen verschiedener Etappen, dabei Stockholm, Oslo, Helsinki, Berlin etc. (Abbildungen siehe Onlinekatalog) . . . . .	☒	180,—
5012	1937, 8 Luftpostbriefe mit guten Frankaturen, dabei u.a. Sonderpostflug "Zürich-Sion" mit Flugplatzstempel Zürich (Abbildungen siehe Onlinekatalog) . . . . .	☒	140,—
<b>Schweiz Internat. Erziehungsamt</b>			
5013	1940 - 1943, vier Briefe und eine Karte mit Frankaturen ex Mi.-Nr. IV-VII, davon viermal mit zusätzlichen Freimarken, einmal Kriegsgefangenensendung. (Abbildungen siehe Onlinekatalog) . . . . .	☒	100,—
<b>Spanien</b>			
5014	KOLONIEN, postfrischer, vereinzelt ungebrauchter Bestand mit Schwerpunkt Iphi und Sahara, im randvollen 16 Seiten Einsteckbuch mit fast 1200 Werten, dabei u.a. ca. 140 komplette Satzausgaben. . . . .	*/**	60,—
<b>Tschechoslowakei</b>			
5015	<b>1918 - 1983, postfrische, ungebrauchte und gestempelte Sammlung Hradschin spezialisiert mit Probe und Makulaturdrucken, Mi.-Nr. 162-69 u in waagerechten Paaren, 9 Werte ex Mi.-Nr. 170-80 u (ohne 175 u) in waagerechten Paaren, dazu Porto, SO, Briefe und FDC sowie etwas Ausland in 2 Kartons . . . . .</b>	**/*/☉	500,—
5016	1960 - 1976, einwandfrei postfrische Sammlung auf Blankoblättern im dicken Wälzer aufgezogen, bis auf wenige Kleinwerte am Ende überkomplett mit den Blocks (auch den B), vielen Kleinbogen, Zw.-Paare, Besonderheiten etc., Mi. ca. 2.000.- . . . . .	**	175,—
5017	1961 - 1971, saubere und komplette Sammlung in einwandfrei postfrischer Erhaltung im SAFE-Album mit den Blocks (auch 18B) und einigen Kleinbogen, Mi. 1000.- . . . . .	**	90,—
<b>Türkei</b>			
5018	<b>1863 - 1921, reichhaltige gest. Sammlung (wenige Marken ungebr.) mit vielen besseren Werten, wie Nr. 10, 36, 54, 58, 167/68, 173/74, 221, 372, 450/58, 472/75, Porto Nr. 3, 32 IA+C, dazu 69 diverse Belege . . . . .</b>	☉/*/☒	1000,—
5019	1863 - 1941, reichhaltige Nachlasssammlung a. zeitgen. Albentext ab Nr. 1, 2 und gut ausgebautem Folgeteil, einiges dicht übereinander eingeklebt, viel mittlere und bessere Werte, interessantes Objekt, bitte besichtigen, Mi. ca. 4.400.- (Abbildungen siehe Onlinekatalog) . . . . .	*/☉	350,—
<b>Ungarn</b>			
5020	1871 - 1940, reichhaltige Sammlung, lt. zeitgen. Albentext von 1941 überkomplett mit allen Spitzenwerten wie Nr. 6 signiert Thier, alle Flugpost, Zeppelin, Blocks etc., in dieser Form nur selten angeboten, bitte besichtigen, Mi. 5.500.- (Abbildungen siehe Onlinekatalog) . . . . .	**/*/☉	480,—
5021	1871, Urziger, gut erhaltener Spezialistenbestand der ersten Franz-Joseph-Ausgaben mit Nr. 1, 3, 4, 5,(3), 8-13 alle mehrfach, 9(2), 11(4), 12(8), 13(4) undurchsucht, Mi. mindestens 2.600.- . . . . .	☉	200,—
5022	1934 - 1942, gutes Los mit allen Vorkriegsblocks (Bl 1-9) einwandfrei postfrisch, nur Bl 7 ESST, dazu die seltenen Rot-Kreuz-Kleinbogen 696-698A, B ebenfalls postfrisch, Mi. 650.- . . . . .	**	100,—
5023	1871 - 1944, Nachlassschachtel mit umfangreichen Vorkriegsbeständen, dabei fünf kleine Teilsammlungen der frühen Jahre auf Blättern, sehr viel Material auf Steckseiten, Dubletten etc., gesehen auch Einzelmarke aus Bl 1 postfrisch, 403-410 etc., Fundgrube. . . . .	**/*/☉	100,—
5024	1930 - 1954, vier sehr seltene und im Michel nicht verzeichnete geschnittene Ausgaben ab Flugpost 468-70, 1395-96, Bl 24 sowie Porto 191-202, einheitlich aus der unteren linken Ecke, in der Form nie angeboten . . . . .		80,—
5025	Umfangreicher Nachlasskarton, meist frühe Nachkriegsjahre bis 1960, viel Material, Teilsammlungen, Blätter, Steckseiten etc., gute Serien dabei wie 1201-03, 1340 mehrfach, Bl 28, 1330-37 postfrisch etc., bitte besichtigen. . . . .	**/☉	80,—
5026	1949 - 1958, gutes Block-Lot der frühen Nachkriegsjahre mit Bl 16, 23, 25, 27 sowie die Einzelmarken aus Bl 18A, 18B(2 mal), dazu gest. Bl 14A, B, 1923-25, Mi. 625.- . . . . .	**/☉	75,—
<b>Vatikan</b>			
5028	<b>1929 - 2004, postfrische in den Hauptnummern komplette Sammlung in insgesamt fünf Lindner-Vordruckalben, der Zeitraum 1981 - 2000 zweifach (in getrennten Alben), Mi.-Nr. 39-44 gepr. und Attest Diena. (Abbildungen siehe Onlinekatalog) . . . . .</b>	**	1000,—
<b>ÜBERSEE</b>			
<b>Afrika</b>			
5029	1992, ** Bogensatz (= 25 Sätze) der Michel-Nr. 9-11, die ursprünglich als Propaganda-Marken herausgegeben wurden (1978), aber am Postschalter aufgebraucht wurden (Mi = 900.-). Dazu eine andere Propaganda-Serie die ebenfalls 1978 erschien, im Michel aber nur als Fußnote erwähnt wird. . . . .	**	100,—
<b>Äthiopien</b>			
5030	1894 - 1945. Sammlung auf Steckseiten. Dabei auch jede Menge bessere Ausgaben. Für den Spezialisten dieses Gebietes. Marken meist ungebraucht und postfrisch, wenig gestempelt. Fundgrube. (Abbildungen siehe Onlinekatalog) . . . . .		100,—
5031	1915 - 1970, (ca.), Sammlung mit über 300 Werten, ab 1945 fast alle Werte gestempelt, auf Steckseiten bzw. selbstgestalteten Blättern, dabei kpl. Satzausgaben. . . . .	*/☉/☒	60,—
<b>Brunei</b>			
5032	<b>1907 - 1922, gestempelte Sammlung mit Mi.-Nr. 13-38 und A 38-I 38. (Abbildungen siehe Onlinekatalog) . . . . .</b>	☉	500,—
<b>Volksrepublik China</b>			
5033	<b>1949 - 2001, postfrische, ungebrauchte ohne Gummi (wie verausgabt) und gestempelte Slg., teils in beiden Erhaltungen gesammelt, dazu Briefe, FDC etc., in 3 Kartons (Abbildungen siehe Onlinekatalog) . . . . .</b>	**/*/☉	2000,—

## Ansichtskarten

5034	1949 - 1998, postfrische bzw. ungebrauchte ohne Gummi, wie verausgabt, Sammlung mit vielen guten Werten, Sätzen und Blocks in 6 Leuchtturm-Alben, dazu ABO-Lieferungen bis 2018, Jahrbücher, FDC etc., in 3 Kartons (Abbildungen siehe Onlinekatalog) . . . . .	**/(*)/B	1500,—
5035	1902 - 1905, 3 Briefe und eine Karte nach München, dabei Mischfrankatur mit russischer Post in China, deutscher R-Zettel "von Ausland über Bahnpost Nr. 19" etc. (Abbildungen siehe Onlinekatalog) . . . . .	☒	200,—
5036	Bestand im Standardkarton ab Kaiserreich. Meist Sammlungsteil, aber auch etwas loses Material. Fundgrube ! (Abbildungen siehe Onlinekatalog) . . . . .		100,—
<b>Cook Inseln</b>			
5037	1892 - 1938, gestempelte Sammlung mit u.a. Mi.-Nr. 1-19, 96-97 etc., dazu zwei R-Briefe sowie Penrhyn und Ravotonga. (Abbildungen siehe Onlinekatalog) . . . . .	☉	600,—
<b>Indien</b>			
5038	2001 - 2018, postfrische Slg. in E-Buch, dazu einige ältere, ungebrauchte und gestempelte Ausgaben . . . . .	**	100,—
<b>Iran</b>			
5039	1865-1960. Sammlung auf Steckseiten. Dabei auch jede Menge bessere Ausgaben. Für den Spezialisten dieses Gebietes. Marken ungebraucht, postfrisch und gestempelt gesammelt. Absolute Fundgrube. (Abbildungen siehe Onlinekatalog) . . . . .		200,—
<b>Israel</b>			
5040	1948-2009. In den Hauptnummern nach Vordruck komplette postfrische Sammlung in Vordruckalben. Alle Marken mit TAB, dabei auch die guten Erstaussgaben. Dazu noch eine gestempelte Sammlung bis Ende der 90er Jahre in 4 Vordruckalben. Günstig angesetzt. (Abbildungen siehe Onlinekatalog) . . . . .	**/☉	1500,—
5041	1980 - 1987, tadellos postfrische Sammlung mit TAB in Dreierstreifen sowie Blocks per 3, nahezu lückenlos. dazu die Ausgaben oft nochmals als Viererblocks mit Platten-/Bogen-Nr., Mi. ca. 2.150.- . . . . .	**	150,—
5042	1948 - 1958, postfrische und gestempelte Sammlung, teils Volltab, in Leuchtturm-Album . . . . .	**/☉	100,—
<b>Barbados</b>			
5043	1852 - 1939, gestempelte Sammlung mit u.a. Mi.-Nr. 1-3, 4-5, 11-15, 21-22, 42-52, 53-61, 62-68, 85-95, 96-108, 110-120, 122-133 etc. (Abbildungen siehe Onlinekatalog) . . . . .	☉	1000,—
<b>Südkorea</b>			
5044	1949 - 2007, postfrische Sammlung, dabei auch die schwer zu beschaffenden sog. "My own Stamps" und "New Year" Blocks, Mi. ca. 9.870.- (Abbildungen siehe Onlinekatalog) . . . . .	**	1300,—
<b>Karibische Inseln</b>			
5045	1980er-Jahre, Partie mit 88 verschied. Marken mit kopfstehenden Mittelstücken. U.a. Nevis, St. Vincent, Montserrat usw.; viele Vögel, die vom Baum herabhängen, Autos, Royals etc. (alter Ausruf 100) . . . . .	**	80,—
<b>Mexico</b>			
5046	1856 - 1958, ungebrauchte und gestempelte, teils spezialisierte Sammlung auf selbstgestalteten Blättern in Album . . . . .	*/☉	300,—
<b>Senegal</b>			
5047	1887 - 1949, ungebrauchte Sammlung mit u. a. Mi.-Nr. 8/20, 30/46, Porto etc., auf Schaubek-Blättern. (Abbildungen siehe Onlinekatalog).	*	200,—
<b>Südwestafrika</b>			
5048	Ab ca. 1920, saubere und tils. sehr interessante Partie ab div. Vorläufern, desw. Paare und Einheiten, Besonderheiten usw., meist auf Steckkarten mit Beschreibung. Auch Dienst- und Portomarken, überw. bis 1930er-Jahre (wenig danach) (alter Ausruf 200) . . . . .	☉/△/☒	150,—
5049	Ab ca. 1921, Bestand auf Steckkarten und in Tüten vor allem der Dauermarken bis in die 1960er-Jahre (wenig danach). Dabei etl. Einheiten mit Leerfeldern und Druckvermerken, Plattenfehler, Besonderheiten usw. (alter Ausruf 150) . . . . .	**	120,—
5050	1947 - 1987, saubere FDC-Doublettenpartie mit u.a. 3x Michel-Nr. 392-95 (Vögel), 10x Nr. 399/400 (Diamanten), 26 x 402-05 (Vögel) etc., die erwähnten bereits ü. 900.-. Es sind aber noch viele mehr in dem Posten enthalten. (alter Ausruf 100) . . . . .	FDC	70,—
5051	1961, Portomarken, Lot mit sauber gest. Bogenteilen aus P 96-101. Alle Wertstufen ohne 5c. per 30 bis 59 mal vertreten, Mi. 1.500.- (alter Ausruf 75) . . . . .	☉	60,—
<b>USA Unionsausgaben</b>			
5052	"Linns Stamps Magazin", hunderte Ausgaben in sechs großen Kartons, dabei zwei Ordner mit Informationen zu Rollenmarken, das Magazin aus etlichen Jahren bis hin zu Ausgaben in 2018. . . . .		70,—
<b>Ansichtskarten</b>			
5053	1900 - 1930 (ca.), altes Jugendstilalbum mit ca. 240 Ansichtskarten, zumeist Ansichten, bitte eingehend besichtigen! . . . . .	☒	250,—
5054	1900 - 1910, ca. 600 kleinformatische Künstler-Ansichtskarten, bitte eingehend besichtigen. . . . .	☒	100,—
5055	Erlangen. Sehr schöne Sammlung im Ordner. Insgesamt rd.170 Karten meist vor 1950. (Abbildungen siehe Onlinekatalog) . . . . .		100,—
5056	Schmölln/Altenburg. Sammlung von Ansichtskarten bis ca.1945. Insgesamt 43 Stück. Fundgrube. (Abbildungen siehe Onlinekatalog) . . . . .		100,—
5057	"Berghütten & Almen", ca. 600 Ansichtskarten s/w und Color, viele verschiedene Motive. . . . .	☒	75,—
5058	"Burgen und Schlösser", ca. 1.000 Ansichtskarten zu diesem beliebten Motiven, bitte eingehend besichtigen! . . . . .	☒	75,—
5059	1970 - 2001, Bestand von ca. 6.500 Ansichtskarten im Bananenkarton, verschiedene Themen und Gebiete, bitte eingehend besichtigen. . . . .	☒	50,—
5060	"Trachten", ca. 1.000 Ansichtskarten zu diesem beliebten Motiv, dabei sowohl s/w als auch color-Karten, bitte eingehend besichtigen. . . . .	☒	50,—
5061	"Übersee", ca. 1.500 Ansichtskarten frankiert zumeist mit Sondermarken aus vielen fernen Ländern, bitte eingehend besichtigen. . . . .	☒	30,—
5062	1965 - 2000, "Flugzeuge", ca. 100 Ansichtskarten (weltweit), sauber im Album einsortiert. . . . .	☒	25,—
5063	Ansichten & Gebäude, Album mit ca. 100 Ansichtskarten, meist s/w, dazu einige Briefe. . . . .	☒	25,—
<b>Ansichtskarten - Europa</b>			
5064	ITALIEN, ca. 1954 - 2000, */o, Bestand mit ca. 1000 Ansichtskarten, ca. 1/3 s/w Karten. . . . .	☒	70,—
<b>Ansichtskarten - Posten</b>			
5066	KARTON mit vielen Hundert Ansichtskarten, von alt bis modern, meist in Umschlägen grob vorsortiert, nach Bundesländern von Baden Württemberg bis Thüringen sowie Kunst, Kitsch und etwas Ausland, vereinzelt Fotos. . . . .	☒	150,—
5067	Familiennachlass im Karton mit u. a. ca. 500 kleinformatischen Ansichtskarten vor 1945, weitere moderne Karten sowie ein Album Italien mit Karten aus 1938 - 1945, vorwiegend Deutschland. . . . .	☒	100,—
<b>Luftpost</b>			
5068	HELIKOPTERPOST: 1951 - 1977, ausstellungsmäßig aufgezogene Sammlung mit zahlreichen seltenen frühen Belegen, hauptsächlich Europa, dazu noch einige Dutzend lose, nicht aufgezogene Belege, sehr schöne und hochinteressante Sammlung im großen Karton (Abbildungen siehe Onlinekatalog) . . . . .	☒	500,—



5069	1926 - 1991, Segelflugpost, Sammlung mit mehr als 100 Belegen im Album, überwiegend modernere Belege. Bitte eingehend besichtigen.	✉	250,—
<b>Motive</b>			
5071	LUFTHANSA, Sammlung mit Belegen in 20 Alben in zwei Standardkartons, bitte eingehend besichtigen.	✉	300,—
5072	Pour le Merite, Sammlung aus Sieger Abo in 5 blauen Alben mit Schubern.		200,—
5073	Gemälde. Sammlung in insgesamt 8 Vordruckalben nur mit postfrischen Marken von Europa A-Z. Optisch sehr ansprechend.		200,—
5074	SPORT: 1925 - 1968, überwiegend postfrische Slg., viel Olympiade, in Alben und E-Büchern in Karton.	**/*/☉	200,—
5075	500 JAHRE POST, umfangreiche Abo-Sammlung auf dokumentarisch gestalteten Albumblättern, dabei zahlreiche postfrische Ausgaben inkl. etwas Altdeutschland, einige alte Stadtpost-Ausgaben (Abo-Preis über DM 200.-), private Markenheftchen, Sonderdrucke, Privat-Ganzsachen, Maximumkarten, Sonderstempel etc., in 7 Alben aus Sieger-Abonnement, dazu 3bändiges Nachschlagewerk "150 Jahre Briefmarken" im Schuber, sehr hoher ehemaliger Einstandspreis!, in 2 großen Kartons.	**/☉/✉	150,—
5076	Bestand in 4 Standardkartons. Nur Sammlungen aus Abo-Bezug zu verschiedenen Themen. Hohe Anschaffungskosten.		150,—
5077	Die ersten Euro-Marken, Sammlung aus Sieger-Abo. Nominale der enthaltenen Marken bereits über 200 Euro. Dabei auch hohe Wertstufen wie Monaco 10 Euro etc.		100,—
5078	200 Jahre USA. Sammlung aus Borek-Abo in insgesamt 4 Alben.		100,—
5079	Die Deutsche Geschichte in Karten und Dokumenten. Sammlung in 5 Vordruckalben aus Abo-Bezug.		100,—
5080	XIX. WELTPOSTKONGRESS HAMBURG 1984, umfangreiche Abo-Sammlung auf dokumentarisch gestalteten Albumblättern, dabei u.a. Sonderdrucke, diverse Cachetstempel, Satzausgaben, bessere Blockausgaben Osteuropa, etc., in 6 Alben aus Sieger-Abonnement, selten angeboten, dazu Sammlung IBRA '99, sehr hoher ehemaliger Einstandspreis!, im großen Karton (alter Ausruf 150).	**/✉	100,—
5081	WWF: 1983 - 1991, postfrische Slg. mit FDC und Maximumkarten in 10 Alben.	**/✉	100,—
5082	OLYMPIADE 1988, postfrische Slg. mit Belegen, dabei Sowjetunion Mi-Nr. 5788-92 KLB etc., in 4 Borek-Alben.		100,—
5083	Die Eroberung des Mondes, Sammlung aus Sieger-Abo in 2 schwarzen Alben mit Schubern.		75,—
5084	Fußball. "Die offizielle Briefmarken Sammlung des Deutschen Fußball-Bundes". Motivsammlung in 3 Vordruckalben aus Abo-Bezug.		75,—
5085	Schiffe. Sammlung aus Sieger-Abo in 2 Vordruckalben.		50,—
5086	Irrtümer auf Briefmarken. Sammlung aus Abo-Bezug in 3 Vordruckalben.		50,—
5087	NACHLASSBESTAND u.a. Vordrucksammlung Olympiade 1984 in 2 Bänden u.a. Originalunterschriften, Gedenkblätter, Ganzsachen, Fußball 2006 mit vielen sauberen Belegen, Weltraum, etc., insgesamt 6 Bände		50,—
5088	SOS - KINDERDORF LUFTSCHIFFPOST, ca. 1988 - 1997, Sammlung in 2 Lindner Vordruckalben sowie einige lose Belege, hoher Siegerabopreis!	✉	50,—

## Liquidation

Die Lose der Liquidationsauktion (**Lose 5089 – 5265**) sollen möglichst vollständig verkauft werden, es sind deshalb für Lose der Liquidationsauktion Untergebote bis 30% unter Ausruf möglich – natürlich nur, wenn kein höheres Gebot einget!

Für Lose, die gegen »Gebot« ausgerufen sind, ist das Mindestgebot 10 Euro! **Nutzen Sie diese Gelegenheit!**

### III. Reich

5089	6 Pfennig bis 25 Pfennig Fridericus, Satz einwandfrei postfrisch. Höchstwert Nr.479 tiefst geprüft Schlegel BPP. Mi.320, . . . . .	479/81 **	80,—
------	--	-----------	------

### Deutsches Reich

5090	1874, 9 auf 9 Kreuzer, tadellos postfrisch, unsigniert. Mi.220.- . . . . .	30 **	60,—
5091	1902, 1 Mark Reichspostamt gelblichrot leuchtend, sauber rundgestempelt, doppelt leicht erhöht geprüft Jäschke BPP. Mi.550.- . . . . .	78Aa ☉	115,—
5092	1902, 2 Mark Reichsgründungsgedenkfeier gelblichrot leuchtend, sauber rundgestempelt, doppelt geprüft Zenker BPP. Mi.450.- . . . . .	81Aa ☉	115,—
5093	1902, 5 Mark Reichsgründungsgedenkfeier gelblichrot leuchtend, sauber rundgestempelt, doppelt geprüft Jäschke-Lantelme BPP. Mi.220.- . . . . .	97Aa ☉	60,—
5094	1912, Flugpostmarke 20 Pfennig E.E.L.P., einwandfrei postfrisch. unsigniert. Mi.450.- . . . . .	VI **	125,—
5095	1919, 10 Pfennig + 5 Pfennig Kriegsbeschädigtenhilfe karminrot. Sauber rundgestempelt, geprüft Weinbuch BPP, Mi.150.- . . . . .	105a ☉	40,—
5096	1920, 2,50 Mark auf 2 Mark braunlila. Sauber rundgestempelt, geprüft Bechthold BPP und Infla Berlin. Mi.250.- . . . . .	118a ☉	70,—
5097	1920, 2,50 Mark auf 2 Mark braunlila. Sauber rundgestempelt, geprüft Meyer BPP und Infla Berlin. Mi.250.- . . . . .	118a ☉	70,—
5098	1920, 2,50 Mark auf 2 Mark rosakarmin. Sauber rundgestempelt, geprüft Oechsner BPP und Infla Berlin. Mi.250.- . . . . .	118b ☉	70,—
5099	1920, 2 1/2 Mark Steindruck, sauber rundgestempelt. Geprüft Bechthold BPP. Mi.120.- . . . . .	133II ☉	30,—
5100	1920, 3 Mark Bayern Abschied mit Plattenfehler "Blume in rechter Hand mit 5 statt 4 Blüten", sauber rundgestempelt, geprüft Infla-Berlin. Mi.180.- . . . . .	134III ☉	45,—
5101	1920, 20 Mark Bayern-Abschied mit Aufdrucktype II. Sauber rundgestempelt, geprüft Bechthold BPP und Infla-Berlin. Mi.200.- . . . . .	138II ☉	50,—
5102	1920, 40 Pfennig Germania lilakarmin mit porösem Druck (Früher Nr.145 F). Sauber rundgestempelt. Geprüft Bechthold BPP. Mi.200.- . . . . .	145b ☉	50,—
5103	1920, 1 1/4 Mark Germania mit Wasserzeichen-Papier "Vierpass". Rundgestempelt aus dem Bedarf, geprüft Bechthold BPP. Mi.1.300.- . . . . .	151Y ☉	250,—
5104	1921, 20 Mark Pflüger schwarzviolettblau mit Wasserzeichen Rauten, sauber rundgestempelt geprüft Infla-Berlin. Mi.90.- . . . . .	176b ☉	25,—
5105	1921, 10 Pfennig braunoliv Wasserzeichen Waffeln. Marke sauber rundgestempelt. Geprüft Infla Berlin und Peschl. Mi.240.- . . . . .	178 ☉	60,—
5106	1921, 15 Pfennig grünblau Wasserzeichen Waffeln. Marke sauber rundgestempelt. Geprüft Infla Berlin und Peschl. Mi.280.- . . . . .	179 ☉	70,—
5107	1921, 30 Pfennig opalgrün Wasserzeichen Waffeln. Marke sauber rundgestempelt. Geprüft Infla Berlin und Gaedicke. Mi.420.- . . . . .	181 ☉	100,—
5108	1921, 160 Pfennig grautürkis Wasserzeichen Waffeln. Marke sauber rundgestempelt. Geprüft Infla Berlin und Peschl. Mi.220.- . . . . .	190 ☉	50,—
5109	1922, 75 Pfennig Germania rotkarmin, sauber rundgestempelt. Geprüft Oechsner BPP. Mi.180.- . . . . .	197b ☉	45,—
5110	1922, 2 Mark Flugpost lilakarmin auf mittelgrau mit Abart "Unterdruck sichtbar über Markenfarbe". Sauber rundgestempelt, geprüft Infla-Berlin und Peschl. Mi.180.- . . . . .	216FI ☉	40,—
5111	1922, 5 Mark Flugpost zinnober auf orangerot mit Abart "Unterdruck sichtbar über Markenfarbe". Sauber rundgestempelt, geprüft Infla-Berlin und Peschl. Mi.160.- . . . . .	218FI ☉	35,—
5112	1922, 400 Mark orangebraun Queroffset. Sauber rundgestempelt, geprüft Infla Berlin. Mi.180.- . . . . .	222b ☉	45,—
5113	1922, 400 Mark olivbraun Queroffset. Sauber rundgestempelt, geprüft Infla Berlin. Mi.120.- . . . . .	222c ☉	30,—
5114	1922, 5000 Mark schwarzgrün Queroffset. Sauber rundgestempelt, geprüft Zenker BPP und Infla Berlin. Mi. 200.- . . . . .	256d ☉	50,—
5115	1923, 100 Tausend auf 100 Mark dunkelgraupurpur. Sauber rundgestempelt, geprüft Infla-Berlin und Peschl. Mi. 140.- . . . . .	289a ☉	35,—
5116	1923, 2 Millionen auf 200 Mark graurot. Waagerechtes Papier mit liegendem Wasserzeichen (waagerechte Riffelung), sauber gestempelt. Geprüft Peschl und Infla Berlin. Mi. 900.- . . . . .	309APaY ☉	150,—
5117	1923, 5 Milliarden auf 2 Millionen dunkelgraupurpur. Marke sauber rundgestempelt. Geprüft Infla Berlin und Peschl. Mi. 170.- . . . . .	332a ☉	45,—
5118	1923, 10 Milliarden auf 20 Millionen ultramarin durchstochen. Sauber rundgestempelt, geprüft Winkler BPP. Mi. 140.- . . . . .	335BP ☉	35,—

## Berlin

5119	1927, 8 bis 25 Pfennig IAA. Alle 3 Werte einheitlich gestempelt "Berlin C 17.10.27" und auch alle 3 Marken geprüft Schlegel BPP. Sehr schöner Satz. Mi. 250.-	407/09 ☉	65,—
<b>Deutsches Reich Dienstmarken</b>			
5120	1921, 10 Pfennig dunkelorange. Sauber rundgestempelt, geprüft Oechsner BPP und Infla-Berlin. Mi. 600.-	65 ☉	150,—
5121	1923, 100 Millionen mit Aufdruck Dienstmarke. Sauber rundgestempelt, geprüft Oechsner BPP und Infla-Berlin. Mi. 200.-	82 ☉	50,—
5122	1923, 20 Milliarden mit Aufdruck Dienstmarke. Sauber rundgestempelt, geprüft Winkler BPP und Infla-Berlin. Mi. 200.-	87 ☉	50,—
<b>Berlin</b>			
5123	1948, 2 Pfennig bis 1 Mark Schwarzaufdruck sauber rundgestempelt. 25 Pfennig, 25 Pfennig. 84 Pfennig und 1 Mark geprüft Schlegel BPP. Mi. 510.-	1/17 ☉	100,—
5124	1948, 2 Pfennig bis 5 Mark Schwarzaufdruck einwandfrei postfrisch. Jede Menge geprüft Schlegel BPP. Mi. 370.-	1/20 **	100,—
5125	1948, 2 Mark Schwarzaufdruck auf schönen Briefstück mit sauber aufgesetztem Rundstempel "Berlin SW 11" vom 1.10.48. Geprüft Schlegel BPP. Mi. 500.-	18 ☉	125,—
5126	1948, 2 Pfennig bis 2 Mark Rotaufdruck einwandfrei postfrisch. Jede Menge geprüft Schlegel BPP. Mi. 1.400.-	21/34 **	350,—
5127	1949, 2 Pfennig bis 2 Mark Rotaufdruck. Satz komplett sauber rundgestempelt. 25 Pfennig sowie 1 und 2 Mark geprüft Schlegel BPP. Mi. 900.-	21/34 ☉	150,—
5128	1949, 12 Pfennig bis 2 Mark UPU. Satz einwandfrei postfrisch, Höchstwert geprüft Eliades BPP. Mi. 750.-	35/41 **	150,—
5129	1949, 1 Pfennig bis 5 Mark Berliner Bauten. Satz einwandfrei postfrisch, Höchstwerte 3 und 5 Mark geprüft Schlegel BPP. Mi. 750.-	42/60 **	175,—
5130	1949, 5 Pfennig bis 1 Mark Grünaufdruck. Satz einwandfrei postfrisch. Mi. 250.-	64/67 **	65,—
5131	1950, 10-30 Pfennig Währungs geschädigte. Satz komplett einzeln auf Briefstücken eines Luftpostbriefes. Sonderstempel "Berlin-Charlottenburg, Deutsche Industrieausstellung" vom 02.10.51. Alle 3 Werte geprüft Schlegel BPP. Mi. 600.-	68/70 ☉	150,—
5132	1949, Blockausgabe "Währungs geschädigte" mit beiden Plattenfehlern "Bruch im C von WÄHRUNGSGESCHÄDIGTE" auf der 10 Pfg- und "zusätzlicher senkrechter Schraffierungsstrich in Opferschale über kleinem Finger" auf der 30 Pfg-Marke, postfrisch, geprüft Schlegel BPP, Mi. 2.500.-	Bl.III **	450,—
5133	1950, Jahrgang komplett einwandfrei postfrisch. Mi. 240.-	71/73 **	60,—
5134	1951, Jahrgang komplett einwandfrei postfrisch. Mi. 335.-	74/86 **	80,—
5135	1952, Jahrgang komplett einwandfrei postfrisch. Mi. 205.-	87/100 **	45,—
5136	1953, Jahrgang komplett einwandfrei postfrisch. Mi. 255.-	101/113 **	50,—
5137	1953, 4 Pfennig bis 30 Pfennig Gedächtniskirche. Alle 4 Werte zentrisch gestempelt mit Ersttagsstempel vom 9.8.53. Alle 4 Marken geprüft Lippschütz BPP. Sehr schöner Satz. Mi. 230.-	106/9 ☉	60,—
5138	1954, Jahrgang komplett einwandfrei postfrisch, Nr.123 geprüft Schlegel BPP. Mi. 225.-	115/25 **	50,—
<b>Französische Zone - Baden</b>			
5139	1949, Block 1 Stadt Freiburg gezähnt. Sauber rundgestempelt, bestens geprüft Schlegel BPP. Mi. 280.-	Bl.1A ☉	75,—
5140	1949, 10 Pfennig, 20 Pfennig und 40 Pfennig Rotes Kreuz. Sauber rundgestempelt, geprüft Schlegel BPP. Mi. 300.-	42,44,45 ☉	75,—
<b>Französische Zone - Württemberg</b>			
5141	1949, 20 Pfennig und 40 Pfennig Rotes Kreuz, sauber rundgestempelt, bestens geprüft Schlegel BPP. Mi. 240.-	41,43 ☉	60,—
5142	1949, 10 Pfennig bis 30 Pfennig Goethe, sauber rundgestempelt, bestens geprüft Schlegel BPP. Mi. 110.-	44/46 ☉	30,—
<b>Bundesrepublik Deutschland</b>			
5143	1949, 10 Pfennig 100 Jahre deutsche Briefmarken. Marke aus der rechten oberen Bogenecke mit Plattenfehler "Weißer Fleck auf UT in Deutsche". Einwandfrei postfrisch, Mi. 450.-	113I **	150,—
5144	1949, 20 Pfennig 100 Jahre deutsche Briefmarken. Marke mit Plattenfehler "Weißer Strich unter P von Post". Einwandfrei gestempelt, Mi. 180.-	114II ☉	45,—
5145	1949, 20 Pfennig 100 Jahre deutsche Briefmarken. Marke mit Plattenfehler "Weißer Strich unter P von Post". Einwandfrei postfrisch, Mi. 180.-	114II **	45,—
5146	1949, 20 Pfennig 100 Jahre deutsche Briefmarken. Marke aus der rechten oberen Bogenecke mit Plattenfehler "Senkrechte rote Striche rechts und weißer Strich unter P von Post". Einwandfrei postfrisch, Mi. 250.-	114III **	90,—
5147	1949, 30 Pfennig 100 Jahre deutsche Briefmarken. Marke mit Plattenfehler "0 der Wertangabe beschädigt". Einwandfrei postfrisch, Mi. 350.-	115I **	85,—
5148	1949, 30 Pfennig 100 Jahre deutsche Briefmarken. Marke mit Plattenfehler "Weiße Einkerbung im Markenrand links". Einwandfrei postfrisch, Mi. 350.-	115II	85,—
5149	1949, 30 Pfennig UPU Stephan. Plattenfehler "zweite Figur von rechts auf dem linken Gebäude gebrochen". Einwandfrei gestempelt. Mi. 280.-	116III ☉	70,—
5150	1949, 30 Pfennig UPU Stephan. Plattenfehler "zweite Figur von rechts auf dem linken Gebäude gebrochen". Einwandfrei postfrisch. Mi. 240.-	116III **	60,—
<b>Portugal</b>			
5151	1 und 3,50 Escudos OTAN. Einwandfrei postfrisch. Mi.320.-	778/79 **	75,—
<b>Volksrepublik China</b>			
5152FP	1979, Blockausgabe Chinesische Mauer, tadello postfrisch, (T38M)	Bl.15 **	120,—
<b>ALTDEUTSCHLAND</b>			
<b>Baden</b>			
5153	Sauber gestempelter Altbestand ab Nr. 2(6), 4(3), 7(2), 8 senkrechte Paare etc., Farben und Stempel unbewertet, Mi. 700.-	*/☉	50,—
5154	Kleine sauber gestempelte Kollektion inklusive Nr. 1-8, dabei Nr. 5 meist breit bis überrandig auf Briefstück, 10-11 etc., Mi. 580.-	☉	50,—
<b>Bayern</b>			
5155	1867 - 1920, umfangreicher Markenbestand ab Wappen inklusive besseren Werten, Luitpold mit 88I, 90II(2), 91I gestempelt, 136-51 (je vierfach und Infla geprüft), seltenes Tel.-Billet Nr. 9 etc., Mi. 2.500.-	**/*/☉	170,—
5156	1849 - 1862, interessanter Spezialistenposten der 1. Ausgabe (Quadrat) ab Nr. 3(2), 4(10, dabei 1 mal Eckrand links oben), 5(3), 6, 8 (6, dabei 1 mal ungebraucht), 9(12), 10(7), 11(2), Farben sowie Typen und Stempel unbewertet		80,—
<b>Bayern Portomarken</b>			
5157	1876 - 1888, umfangreicher sauber gestempelter Spezialistenposten von ca. 250 Werten ex Nr. 6-12, viele Varianten, Fundgrube, Mi. mindestens 560.-	☉	40,—



## Liquidation

Die Lose der Liquidationsauktion (**Lose 5089 – 5265**) sollen möglichst vollständig verkauft werden, es sind deshalb für Lose der Liquidationsauktion Untergebote bis 30% unter Ausruf möglich – natürlich nur, wenn kein höheres Gebot eingeht!

Für Lose, die gegen »Gebot« ausgerufen sind, ist das Mindestgebot 10 Euro! **Nutzen Sie diese Gelegenheit!**

<b>Preußen</b>			
5158	Interessanter Altbestand von ca. 60 Werten der Erstaussgabe mit Nr. 1(5), 2(24), 3(9), 4(20), 5(3) mit vielen klaren Nummernstempeln, Farben etc., Fundgrube, Mi. 2.100.- . . . . .	⊙	170,—
<b>Thurn &amp; Taxis</b>			
5159	Reichhaltiger Altbestand früher Jahre, unter anderem mit Nr. 1 im Paar auf dekorativem Briefstück, die Nummern 3-12 alle mehrfach mit Briefstücken, Stempel etc. undurchsucht, Mi. 900.-. . . . .	⊙	55,—
<b>Württemberg</b>			
5160	1863, sauber gestempelte hochwertige Kollektion der gezähnten Wappen ex 17-29 mit 17-18x, 17-19y, 21, 22 als Paar, 23, 25-29, Mi. 2.240.- . . . . .	⊙	170,—
5161	1851 - 1859, sauber gestempelte kleine Kollektion der geschnittenen Erstaussgaben mit Nr. 1-4, 5 ND, 6-9, 11-14, Mi. ca. 1.000.- . . . . .	⊙	75,—
5162	1865 - 1874, sauber gestempelte Kollektion der durchstochenen Klassikwerte mit Nr. 30-33, 35-41 sowie 43 allesamt in guter Erhaltung, Mi. 800.- . . . . .	⊙	60,—
<b>DEUTSCHES REICH</b>			
<b>Deutsches Reich - Generalsammlungen</b>			
5163	<b>1872 - 1918, sehr reichhaltige und sauber gestempelte Sammlung (nur Nr. 12-13, 28 I, II sind ungebraucht), von Anfang an komplett mit allen Brustschilden, 5 Mk Reichspost, Rhein-Main I-II bis Ende Germania, schönes geschlossenes Objekt der Anfangsjahre, bitte besichtigen, Mi. 8.350.- (Abbildungen siehe Onlinekatalog) . . . . .</b>	⊙	750,—
<b>Brustschilder</b>			
5164	1872, gestempelter Brustschildbestand großer Schild mit Nr. 16, 17-21, 22, 23, 26, 27, 29, dabei nachverw. Stempel etc., Mi. 1.250.- . . . . .	⊙	95,—
5165	1872, Dubletten-Posten Groschenwerte gr. Schild in unterschiedlichen Erhaltungen mit Nr. 16, 17(10), 18(8), 19(5), 20(8), 21(2), 22(6), dazu etwas kl. Schild, bitte ansehen, Mi. 1.130.-. . . . .	⊙	75,—
5166	Kleiner Brustschildbestand ex 1-14, dabei Nr. 1-7, 9-10 dabei einiges doppelt, Nr. 14(3), dabei nachverw. Stempel etc., Mi. 860.- . . . . .	⊙	65,—
<b>Inflation</b>			
5167	1923, umfangreich gestalteter Altbestand von über 850 Werten der Hochinfla-Aufdrucke ex 278-296, die vorh. Werte alle in hohen zweistelligen Stückzahlen, undurchsucht, Mi. 2.100.- . . . . .	⊙	75,—
<b>III. Reich</b>			
5168	1933 - 1945, hochwertiger postfrischer Anlagebestand meist mittlerer und besserer Werte ab 512-28, BI 7, 702-13, 729, 754(2), 909-910, Ruhrkesselmarke, Insepost 10Bbl geprüft etc., Mi. 2.150.- . . . . .	**	250,—
<b>Danzig</b>			
5169	1920 - 1937, saubere postfrische Sammlung mit reihenweise guten und besseren Werten wie Nr. 13, 31, 63-65, 73-86, 196, 199, 200, 214-19, 243-44, 246, 248-49, gute Dienst und Portomarken, bitte besichtigen, Mi. 2.400.- . . . . .	**	280,—
<b>SBZ</b>			
5170	1945 - 1948, reichhaltige gestempelte Sammlung auf Albenblättern mit besseren Ausgaben wie Nr. 26-28, 29-40y, etc., ungebrauchte Marken und Lokalausgaben nicht mitgerechnet, Mi. über 1.000.-. . . . .	⊙	95,—
<b>DDR</b>			
5171	1980 - 1990, postfrische komplette Sammlung des "letzten Jahrzehnt der DDR" in zwei Lindner-T-Alben inklusive alter Kleinbogen etc., Mi. 800 . . . . .	**	70,—
5172	1963 - 1968, komplette einwandfrei postfrische Sammlung im Lindner-T-Album, bei den Zusammendruckern und den KB sind die losen Marken zusätzlich noch dabei, Mi. 750.-. . . . .	**	60,—
<b>Berlin</b>			
5173	1952 - 1954, einwandfrei postfrischer Posten nur guter früher Ausgaben wie Nr. 98(2), 110-111 Eckrandpaar, Postillion I(10) etc., Mi. 800.- . . . . .	**	95,—
5174	1960 - 1990, einwandfreie postfrische Rand-Sammlung in bester Aboqualität, nach Hauptnummern komplett, von den ca. 700 Werten sind lediglich 15 ohne Rand, zusätzlich auch einige Paare und Automatenmarken, Mi. 1.200.- . . . . .	**	90,—
5175	1974 - 1990, sauber rundgestempelte Sammlung in durchweg gestempelter Besterhaltung, als Paarsammlung angelegt und im Markenteil komplett, 95% als Paare vorhanden, die restlichen 5% als je 2 Einzelwerte, vieles Rand, schöne Sammlung, Mi. für Lose 1.600.-. . . . .	⊙	90,—
<b>Bizone</b>			
5176	Einwandfrei postfrische Sammlung inklusive Kontrollrat mit BI 23 A und B komplett, "M"-Ausgabe teils mit Zähnungen sowie Nr. 34(2), 69-72 mit Varianten, 108-110 und weitere. . . . .	**	80,—
<b>Bundesrepublik Deutschland</b>			
5177	1949 - 1980, postfrische Sammlung in durchweg bester Abo-Qualität, weitgehend komplett, ab Ende 1951 bis auf Nr. 189/90 nach Hauptnummern vollständig, dazu auch Heuss lumogen, die Blocks mit zusätzlich den Einzelmarken etc., Mi. 2.300.- dazu 230.- Euro alleine für das neuwertige Leuchtturm Falzlos-Album . . . . .	**	220,—
5178	1949 - 1954, ausgewählte sauber rundgestempelte Sammlung nur der guten frühen Ausgaben, die Nummern 111-176 ohne Posthorn komplett mit allen Spitzen, Wohlfahrtsserien etc., schönes Los, Mi. mindestens 1.400.-. . . . .	⊙	200,—
5179	1981 - 1993, umfangreicher Lagerbestand in postfrischer Erhaltung, so gut wie keine Dauerserien, der Rest meist bis 5 mal, maximal bis 10 mal, viele bessere Ausgaben, sehr viel Zuschlag, bitte besichtigen, Mi. 3.400.- . . . . .	**	140,—
5180	1959 - 1975, umfangreiche einwandfrei postfrischer Blockbestand (minimaler Anteil gestempelt), ab BI 2(14), alle folgende in größeren Stückzahlen, Mi. 1.500.- . . . . .	**	100,—

LIQUIDATIONS-AUKTION

## Niederlande

5181	1981 - 1993, reichhaltige postfrische Kollektion der Sonderausgaben, sehr vieles in Paaren, teils auch VB angelegt, oft mit Rändern/Eckrändern, schönes Los, Mi. 2.000.-	**	95,—
5182	1993 - 2000, umfangreicher und durchweg postfrischer Bestand der letzten "DM"-Jahre, fast alles drei- bis vierfach vorhanden, auch die besseren Ausgaben, schönes Los, Mi. 2.200.-	**	90,—
5183	1979 - 1994, einwandfrei postfrische Sammlung aus Abo-Bezug, bis auf die selbstklebendem 1531-34 nach Hauptnummern mit den Blocks komplett, schöne Kollektion, Mi. 1.450.-	**	80,—
5184	1981 - 1993, reichhaltige postfrische Sammlung der Sonderausgaben, weitgehend vollständig und breit angelegt, vor allem mit Paaren teils auch VB, sehr oft mit Rand, bitte besichtigen, Mi. 1.700.-	**	80,—
5185	1982 - 1989, postfrische als auch bestens gestempelte komplette Sammlung ohne die Dauerserien im Leuchtturm falzlos Vordruckalbum, dazu auch einige Besonderheiten, Mi. 1.000.-	**/⊙	75,—
5186	1992 - 1998, umfangreicher und einwandfrei postfrischer Markenbestand bis maximal 3-5 Fach je Sorte, bestens vertreten die Zuschlagsausgaben, die hohen Wertstufen und die Blocks, bitte ansehen, Mi. 1.400.-	**	70,—
5187	1954 - 1964, sehr schöne und ausgewählte sauber rundgestempelte Sammlung, bis auf die Dauerserien komplett, dabei beide Blocks (je SSt.) und zusätzlich die Einzelmarken, Mi. 560.-	⊙	50,—
5188	1970 - 1983, einwandfrei postfrische Sammlung falzlos im Leuchtturm-Album, komplett mit den Blocks, den Blockeinzelmarken, den Dauerserienvarianten und den Automatenmarken, Mi. 840.-	**	50,—

## EUROPA

### Andorra

5189	1928 - 1929, guter kleiner Posten Erstaussgaben, dabei Nr. 7A, C, die seltene 21B gestempelt etc., dazu unberechnet 40 Werte französisch Andorra, Mi. 420.-	*/⊙	50,—
------	---	-----	------

### Irland

5190	Dublektenbestand mit ca. 550 Werten auf 10 vollen Steckseiten, beginnend mit 2 FDC Europa 1960, kleiner Teil auch **		40,—
------	--	--	------

### Altitalien

5191	Kleines Los mit überwiegend Kirchenstaat, 14 gestempelte Werte ex 1-9, dazu 6 Werte danach, 45 ungebrauchte Werte inklusive ND sowie Toskana Nr. 6, 8, 19, bitte besichtigen	*/(*)/⊙	50,—
------	--	---------	------

### Sardinien

5192	Albumblatt mit Nr. 10-14 gestempelt sowie 10-11, 13-15 ungebraucht, Mi. 950.-	*/⊙	50,—
------	---	-----	------

## Niederlande

5193	1852 - 1944, reichhaltige alte Sammlung auf einfachen DIN-A4-Blättern aufgezogen mit viel mittlerem und besserem Material ab Nr. 1-3, 19-47 inklusive 45a, b, c bis hin zu 357-74, Mi. 2.500.-	⊙	250,—
5194	1924 - 1929, umfangreicher und durchweg sauber gestempelter Markenbestand, praktisch alle Werte mehr- bis vielfach vorhanden, die "vor het kind" meist zweistellig, 196-200(4), Olympiade(5), 229-32(8), Rollenmarken etc., Mi. über 2.400.-	⊙	250,—
5195	1852 - 1995, umfangreicher meist sauber gestempelter Dublettenbestand, Schwerpunkt auf den älteren Ausgaben ab Nr. 1-5, 19-47, 192-221, viele bessere der 30er bis 50er Jahre, bitte besichtigen, Mi. 3.500.-	**/*/⊙	250,—
5196	1852 - 1945, umfangreicher Dublettenbestand im 62-Seitigem Einsteckbuch ab Nr. 1(3), 2(2), 3, 19-29 mit 24, 26 ungebraucht, 23 und 27 ungebraucht, 137 ungebraucht, 245-48 ungebraucht, viel "Vor het Kind", 357-74(2), Bl 1 Nachkrieg, Mi. 4.700.-	*	250,—
5197	1869, alter Spezialistenposten der Wappenausgabe Nr. 13-18, dabei Nr. 13(23 inklusive einmal ungebraucht), 14(6 inklusive einmal ungebraucht), 15(10), 16(7), 17(5), 10(10), dazu Nr. 18 Fälschung (unbewertet), Mi. mindestens 2.400.-	⊙	200,—
5198	1872, umfangreich gestalteter Altbestand der letzten Wilhelm-Ausgabe Nr. 19-29, ab Nr. 19(70), 20(13), 21-24(16-30 mal), 25(7, dabei einmal ungebraucht), 26(19), 27-29(je 6), Fundgrube für Zähnungen und Besonderheiten, Mi. mindestens 2.250.-	⊙	200,—
5199	1876 - 1896, umfangreicher und sauber gestempelter Altbestand der Ausgaben Ziffern und Wilhelmina ex Nr. 30-47, dabei 240 Werte ex 30-33, dazu 270 Werte Wilhelmina, alle Cent-Werte in zweistelliger Stückzahl, dazu Nr. 44(5), 46-47(je 11 mal), Fundgrube, Mi. 2.000.-	⊙	170,—
5200	1867, undurchsuchter Altbestand der 3. Wilhelm-Ausgabe Nr. 7-12 mit 7-8(je 20), 9(5), 10(11), 11(5), 12(2), Fundgrube für Zähnungen, Typen etc., Mi. mindestens 1.500.-	⊙	150,—
5201	1961 - 1999, umfangreicher postfrischer Markenbestand, bis ca. 1975 mit allen Marken und Blocks, teils mehrfach vorhanden, danach viele bessere Serien, Blocks, etc., bitte besichtigen, Mi. 1.500.-	**	140,—
5202	1898 - 1944, reichhaltiger bestens bestückter Markenbestand, bis auf wenige */** durchweg gestempelt, fast nur Sonderausgaben mit praktisch allen ex 134-404, teils doppelt inklusive allen Spitzen wie 357-74 etc., bitte besichtigen, Mi. 1.450.-	⊙	140,—
5203	1899 - 1917, umfangreicher und sauber gestempelter Markenbestand von ca. 850 Werten mit viel mittlerem und besserem Material, alleine 100 Werte ex 81-91 mit 88(2), 89(5), 90(2), 91(3) etc., Mi. 1.650.-	⊙	130,—
5204	1864 - 1933, saubere alte Sammlung auf Blancoblättern mit besseren Werten wie Nr. 100 sauber gestempelt, Hauptwert liegt in guten ungebrauchten Serien wie 134-35, 138-40, 192-95a, 201-204a, b, 262-65 etc., Mi. 1.750.-	*/⊙	120,—
5205	1980 - 2001, gute postfrische Sammlung der letzten 21 Jahre mit "Gylden", augenscheinlich bis auf einige Werte aus MH komplett, dazu auch alle Blocks und die allermeisten Folienbogen, Mi. 1.150.-	**	110,—
5206	1864, interessanter alter Spezialistenbestand der 2. Wilhelm-Ausgabe Nummern 4-6 mit Nr. 4(10), 5(19), 6(6) in guter Erhaltung, viele Varianten, bitte besichtigen, Mi. 1.050.-	⊙	100,—
5207	1894 - 1944, reichhaltiger ungebrauchter Markenbestand mit vielen guten Ausgaben, unter anderem 233-39(2), 241, 245-248, 262-265 etc., Mi. 2.300.-	*	100,—
5208	Nachlasskarton eines NL-Sammlers, aberhunderte von Marken in Dublettenbüchern, auch diverse Steckseiten, dabei auch Zusammendrucke, Heftchen, viele Blocks, ca. 50 Serien Amphilex (*), bitte besichtigen		100,—
5209	Gute gestempelte Kollektion ab Porto 1, 2 inklusive P 29-41, Dienst 1-8 (Armenwet) bis 58 ükpl. etc., besichtigen!	⊙	90,—
5210	1967 - 1983, postfrische Sammlung mit besseren Serien und Blocks, dabei auch 2 Amphilex-Kleinbogenserien etc.	**	80,—
5211	1900 - 1965(ca.), sauberer Markenbestand in vier Auswahlheften allermeist sauber gestempelt, Schwerpunkt bei den guten Nachkriegsserien (fast alles vorhanden), Mi. 1.000.-	⊙	70,—
5212	Umfangreicher Posten ab Porto Nr. 1-2(3) und viele weitere, alle billigst gerechnet, Postanw. 3, 6, 7, Telegraphen etc., bitte besichtigen, Mi. 800.-	⊙	65,—
5213	Schachtel mit unter anderem zwei großen gut gefüllten Einsteckbüchern, postfrischem Material in Tüten inklusive Amphilex VB, Blocks, FDCs und vieles mehr		60,—
5214	1945 - 2007, gut besetzte Sammlung auf Bündel Blancoblättern, vor 1960 mit fast allen Zuschl.-Serien, am Ende noch ca. 30.- Euro Nominale	**/⊙	55,—
5215	1852 - 1990(ca.), 64-seitiges Dubl.-Buch teils nur sporadisch besetzt, immer wieder bessere Ausgaben ab Nr. 2, 253-56 *, 287-90 *, 559-62 ** unberechnet	**/*	50,—
5216	1967 - 1980, weitgehend komplette postfrische Sammlung mit besseren Ausgaben, Amphilex-Kleinbogenserie etc., Mi. 460.-	**	50,—



## Liquidation

Die Lose der Liquidationsauktion (**Lose 5089 – 5265**) sollen möglichst vollständig verkauft werden, es sind deshalb für Lose der Liquidationsauktion Untergebote bis 30% unter Ausruf möglich – natürlich nur, wenn kein höheres Gebot eingeht!

Für Lose, die gegen »Gebot« ausgerufen sind, ist das Mindestgebot 10 Euro! **Nutzen Sie diese Gelegenheit!**

Österreich			
5217	1908 - 1937, hochwertige ungebrauchte und zumeist postfrische Vorkriegssammlung, vor allem der Zeitraum 1922-37 bestens besetzt und streckenweise komplett mit vielen guten Ausgaben wie 176, 418-446, 468-87(ohne 483), 488-511, 524-29, 531-44, 583-87, 589-616, 727-59 etc., bitte besichtigen, Mi. 5.700.- (Abbildungen siehe Onlinekatalog) . . . . .	**/*	480,—
Portugal			
5218	1867 - 1884, sehr reichhaltig gestalteter Spezialistenbestand von über 60 Werten Luis I gezähnt., dabei Nr. 25, 27, 32, 39(2), 42-43, 45, 47-48(2), 60(3), bitte besichtigen, Mi. mindestens 1.900.- . . . . .	⊙	160,—
5219	1880 - 1944, sehr umfangreicher und sauber gestempelter Markenbestand mit einem minimalen Anteil an ungebrauchten Marken, viele mittlere und bessere Werte ab Nr. 50 über 76-77 bis 553-58, 559-64 etc., bitte besichtigen, Mi. ca. 2.000.- . . . . .	⊙	120,—
5220	1862 - 1884, sehr saubere und reichhaltige Kollektion Luis I mit nur verschiedenen und oft besseren Werten, dabei Nr. 12-14, 16, 19-21, 25, 27, 31-32, 39-42, 47-49, 60, Mi. mindestens 1530.- . . . . .	⊙	110,—
5221	1853 - 1933, reichhaltige Kollektion ab frühen Ausgaben inklusive einigen Dubletten, sehr viel Mittelmaterial, dabei auch Nr. 193 ungebraucht, 247c ungebraucht etc., Mi. 1.300.- . . . . .	*/⊙	100,—
5222	1880 - 1944, umfangreicher zumeist gestempelter Markenbestand mit über 750 Werten ab Nr. 50 über 76 bis hin zu Sonderausgaben wie 553-58, bitte besichtigen, Mi. 2.000.- . . . . .	*/⊙	100,—
5223	1862 - 1866, kleiner alter Spezialistenposten der geschnittenen Luis-Ausgabe ex 12-23, 25 Werte mit 12(5), 13(10), 18, 19(2), 23, einiges sehr breit gerandet, Mi. 830.- . . . . .	⊙	55,—
Rumänien			
5224	1862 - 1939, sehr reichhaltige weitgehend komplette Sammlung auf zeitgen. Blankotext aufgezogen, dabei Nr. 9-28, ab Nr. 32 mit allen Sonderausgaben bis auf Nr. 450-456, die Dauerserien nicht auf Wz. überprüft und ebenfalls weitestgehend komplett, Mi. 5.000.- (Abbildungen siehe Onlinekatalog) . . . . .	*/⊙	400,—
5225	1903 - 1936, sehr reichhaltiger und bestens besetzter Sondermarkenbestand, die frühen Ausgaben vor 1920 mit den guten Ausgaben ex 146-53, 160-236 meist mehrfach vorhanden, danach fast alle guten Ausgaben wie 329-38X, Y, 372-74(2), 380-401, 406-18, 446-448 falls alle mehrfach vorhanden, bitte besichtigen, Mi. gesamt 6.400.- (Abbildungen siehe Onlinekatalog) . . . . .	*	350,—
5226	1868 - 1872, hochinteressanter Spezialisten-Altbestand ex Karl I, fast alles in kleinen Stückzahlen, dabei 17(7), 18(2), 19(2), 20(12), 21-22(2), 23(6), 24(13, dabei 3 Paare), 25(4), etc., Fundgrube, Mi. mind. 2.700.- . . . . .	⊙	220,—
5227	1858 - 1913, gut besetzte recht vollständige Sammlung der Klassik - Semiklassik ab Nr. 9-29 bis hin zu Nr. 148-236 auf zeitgen. Albentext, Mi. ca. 2.800.- . . . . .	*/⊙	220,—
5228	1920 - 1936, sehr reichhaltiger guter postfrischer Markenbestand früher Ausgaben, teilweise auch etwas früher als 1920, reihenweise bessere Serien wie 388-401, 403-404, 412-17, 419-23(3), 437-42, selten angeboten, Mi. über 2.000.- . . . . .	**	180,—
5229	1862 - 1866, umfangreicher Klassikbestand ex Nr. 9-16 mit 9(5), 10(4), 11-13 mehrfach, 14(6), 15, 16(7), bitte besichtigen, Mi. 2.750.- . . . . .	*/⊙	175,—
5230	1903 - 1918, sehr reichhaltiger Frühbestand mit den guten ersten Sonderausgaben wie 146-53, 158-60, 161-211, 227-36, oft bis zu drei-/vierfach vorhanden, Dauerserien wertm. unbedeutend, bitte besichtigen, Mi. 3.150.- . . . . .	*	150,—
5231	1880 - 1900, umfangreicher Spezialistennachlass mit 380 Werten ex Nr. 55-98 und 470 Werten ex 99-144, zahlreiche bessere dabei, Fundgrube für Farbvarianten und die vielen Besonderheiten dieser Ausgaben, Mi. 2.500.- . . . . .	⊙	120,—
5232	1872 - 1879, interessanter Spezialistenbestand der Ausgaben Karl I ex Nr. 36-54, bis auf Nr. 47 sind alle Werte meist fünf- bis zehnfach vorhanden, Fundgrube für Farben, Besonderheiten etc., Mi. 1.650.- . . . . .	⊙	120,—
5233	1903 - 1927, sehr umfangreicher alter und sauber gestempelter Markenbestand des frühen 20. Jahrhunderts, bestens vertreten die frühen Sonderausgaben, hunderte Werte Karl I mit vielen Varianten (nicht gerechnet), absolute Fundgrube, Mi. 2.000.- . . . . .	⊙	120,—
5234	1920 - 1936, umfangreicher Markenbestand mit reihenweise guten Serien wie 329-35(2), 336-38(5), 372-74, 397-412, 413-17(3), 446-48(2), 516-18(2) etc., bitte besichtigen, Mi. 2.600.- . . . . .	*	90,—
5235	1872 - 1911, guter Posten früher ungebrauchter Werte, dabei Nr. 36-38, der seltene Zusammendruck 102/105F, fünfmal 144 etc., Mi. 850.- . . . . .	*	60,—
Rußland			
5236	1989, Gorbatschow-Besuch in Deutschland, 30 gestempelte Kleinbogen der Nr. 5955 in Besterhaltung, Mi. 750.- . . . . .	⊙	50,—
San Marino			
5237	1921 - 1953, hochwertiger ungebrauchter Bestand von nur verschiedenen besseren Ausgaben ab 68-80, 202-207, 404-40, 438, 456, 461, 502, wenig auch postfrisch wie 485-90, dazu Nr. 700 postfrisch als auch gestempelt, Mi. 1.080.- . . . . .	**/*	70,—
5238	1877 - 1929, sehr saubere alte Sammlung mit besseren Werten, dabei Nr. 6 ungebraucht, 53-61 gestempelt und andere, Mi. 780.- . . . . .	*/⊙	60,—
Schweden			
5239	1872, reichhaltiger und sauber gestempelter Spezialistenbestand der Zifferausgabe ex Nr. 17-25, über 100 Werte mit besseren, A-Zählungen wie 20A a-c, 23A(2), dazu 25B ungebraucht, etc., bitte besichtigen, Mi. 1.070.- . . . . .	⊙	100,—
5240	1855 - 1889, guter durchweg nur sauber gestempelter Markenbestand von meist mittleren und besseren frühen Ausgaben ab Nr. 2(2), 14(7), 16(4), 27(4), 30(60), 33(2), etc., Mi. 750.- . . . . .	⊙	60,—
5241	1874 - 1915, umfangreicher Posten mit ca. 135 Werten Dienst 1-16 inklusive A-Zählungen, knapp 100 Werte ex 17-44 billigst gerechnet sowie ca. 44 Werte Porto 1-10 mit besseren Werten, Mi. 900.- . . . . .	⊙	60,—
Schweiz			
5242	1936 - 1968, riesiges gestempeltes Händlerlager, dicht gesteckt im 60-Seitigem Lagerbuch, um die 9-10.000 Marken mit vielen Sonder- und Zuschlagshöchstwerten, der Katalogwert dürfte deutlich über 5.000.- liegen, bitte besichtigen . . . . .	⊙	250,—
5243	1907 - 1944, enorm umfangreicher gestempelter Lagerbestand mit über 2500 sauber geordneten Werten, reihenweise Mittelmaterial wie Nr. 101, 143-44(2), 174(3), 178(2) und 181, die Dauerserien sind zwar spezialisiert, von uns aber stets billigst gerechnet, Mi. 5.000.- . . . . .	⊙	200,—
5244	1862 - 1881, guter durchweg nur sauber gestempelter und gut gezählter Spezialistenbestand "Sitzende Helvetia", meist bessere Werte wie Nr. 26, 28(4), 31, 35(14), 41(2), bitte ansehen, Mi. über 1.600.- . . . . .	⊙	150,—
5245	1854 - 1935, reichhaltige Vorkriegssammlung a. zeitgen. Blancotext aufgezogen, viele mittlere und teils bessere Werte, jede Marke liebevoll in Klarsichtfolie (Hawid-Vorläufer) eingepackt, bitte ansehen . . . . .		150,—

## Schweiz

5246	1854 - 1918, interessanter Posten mit besseren früheren Werten, dabei Nr. 20-26, 34, 101(3), 143-144 etc., Mi. 1.750.- . . . . .	⊙	130,—
5247	1882 - 1907, guter und nur sauber gezähnt und gestempelter Spezialistenposten "Stehende Helvetia" mit Nr. 58-64(7), 67-70(4), dazu zahlreiche Einzelwerte, auf Zähnungen etc. undurchsucht, Mi. mindestens ca. 1.100.- . . . . .	⊙	90,—
5248	1854, interessanter alter Posten "Strubel" in teils übl. Erhaltung, jedoch auf die vielen Varianten, Drucke, Auflagen undurchsucht mit Nr. 13(9), 14(10), 15(2), 16(4), 17(5), Fundgrube, Mi. mindestens 1.150.- . . . . .	⊙	80,—

### Slowakei

5249	1939 - 1994, zwei Vorkriegssammlungen auf Albenblättern, dazu einige Dubletten inklusive vier Kleinbogen 155 postfrisch. . . . .	**/*/⊙	60,—
------	--	--------	------

### Spanien

5250	1850 - 1950(ca.), sehr umfangreiche Sammlung auf dickem Bündel alter Albenblätter, vieles mehrfach hintereinander geklebt wie Nr. 1(4), bessere Werte wie Nr. 15, 20 etc., seit Jahrzehnten unberührt, Mi. ca. 5.500.- (Abbildungen siehe Onlinekatalog) . . . . .	**/*/⊙	480,—
5251	1850 - 1930, saubere alte Sammlung a. Vorkriegstext, streckenweise gut bestückt ohne die ganz teuren Werte, ab Nr. 1(3) mit viel Mittelmaterial, ideal zum weitersammeln, Mi. 1.400.- . . . . .	*/⊙	110,—

### Tschechoslowakei

5252	1918 - 1970, reichhaltiger Nachlasskarton mit viel Material ab Anfang, Sammlung 1945 - 1965 auf Blättern streckenweise komplett, besseres postfrisches Material der 50er-Jahre, Briefe, Blocks inklusive 16B, Fundgrube . . . . .	**/*/⊙	130,—
5253	1937 - 1971, sehr schöne Sammlung Blocks und Kleinbogen, dabei die Blocks ab Anfang komplett (inklusive "B"), dazu KB mit etw. 50er Jahre, 1314 KB und 1966-71 augenscheinlich komplett inklusive 1668-72, KB alle **, Mi. 1.200.- . . . . .	**/*/⊙	120,—
5254	1918 - 1965, sauber gestempelte Sammlung auf alten Blancoblättern, durchweg gut besetzt mit besseren Ausgaben ab Anfang, dabei Nr. 212-15 auf Luxus-Briefstücken, 330-31x und im Markenteil fast komplett nach 1945, Mi. 1.100.- . . . . .	⊙	90,—
5255	Album mit über 100 Werten Ostschlesien, Gebiet ohne 24, 26-27 überkomplett, dabei 14 teilw. Druckausfall, 16, 20 schwarzer Aufdruck, 23, 25 Aufdruck schräg, dazu Mil. Post 1-3, 9-17 gestempelt, 15, Skauten 1a, b, 2 etc. . . . .	**/*/⊙	60,—

### Türkei

5256	1863 - 1930, saubere Vorkriegssammlung a. zeitgen. Albentext, der Aufdruckteil mit teils besseren Werten wie Nr. 19-29, 74-78 unberechnet, 108-113 etc., bitte besichtigen, Mi. ca. 900.- . . . . .	*/⊙	70,—
5257	1863 - 1990(ca.), umfangreicher Markenbestand von ca. 600 Werten ab und mit Nr. 3, viele Aufdrucke, später 1388-94 (*) und viele weitere, unberechnet . . . . .	**/*/⊙	60,—
5258	1865 - 1937, unsortierter Nachlassposten früher Werte auf Steckseiten, um 400 Werte mit vielen Aufdrucken, bessere wie Nr. 244, 721, 742 gesehen, Fundgrube. . . . .		50,—

### Ungarn

5259	1919 - 1921(besetzte Gebiete), umfangreich inklusive Dubletten angelegte Sammlung aller Gebiete, dabei Arad, Debrecen, Szegedin sowie Westungarn etc., selten angeboten, Mi. 3.750.- (Abbildungen siehe Onlinekatalog) . . . . .	**/*/⊙	300,—
5260	1871 - 1941, umfangreiches schönes Vorkriegslos ab Nr. 7-13, 90 Werte Brf/Ziffer undurchsucht, 145-61 bestens ungebraucht, 210-11(2), Zeppelin 478-79 sauber gestempelt, Bl 3(3), 4(2) etc., bitte besichtigen. . . . .	**/*/⊙	150,—
5261	1871 - 1938, umfangreicher Markenbestand ab Nr. 1, 8-13, danach viele hunderte Werte mit besseren wie dem Flugpostsatz 502-510 sauber gestempelt etc., Mi. 2.000.- . . . . .	**/*/⊙	120,—
5262	1967 - 1973, volles 28-Seitiges Steckbuch mit hunderten von Marken, Blocks, dabei bessere unter anderem Bl 114B postfrisch, Menschenrechts-Bogen 3334 gezähnt und geschnitten mit Zierfelder etc., hoher Katalogwert . . . . .	**/*/⊙	70,—
5263	1955 - 1965, umfangreicher Markenbestand im vollen 28-Seitigen Steckbuch, hunderte von Marken, dabei auch 1519-26B postfrisch, Bl 40B postfrisch etc., bitte besichtigen . . . . .	**	55,—

### Südafrika

5264	1910 - 1970(ca.), riesiger Dublettenbestand im 60-Seitigen Wälzer, Tausende von Marken mit Schwerpunkt bei den frühen Ausgaben, gängiges Material mit besseren wie 17-20 ungebraucht, Dienst 60/61 gestempeltes Paar, bitte besichtigen. . . . .	*/⊙	130,—
------	--	-----	-------

### Motive

5265	Eisenbahnen. Sammlung aus Sieger-Abo in 5 Bänden mit passenden Schubern. Vollständig gesammelt aus Nichtraucherhaushalt. . . . .		200,—
------	--	--	-------

**Wir danken für die Durchsicht des Katalogs  
und die Beteiligung an der Auktion!**



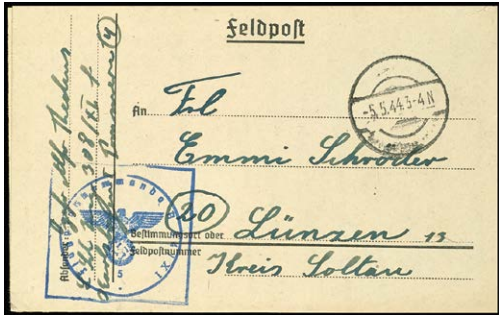

1954 150,—



2024 1000,—

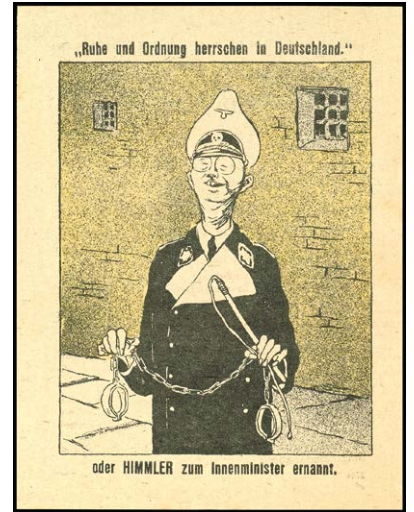

2047 200,—



2154 100,—



1968 1000,—



2020 1000,—



2048 300,—

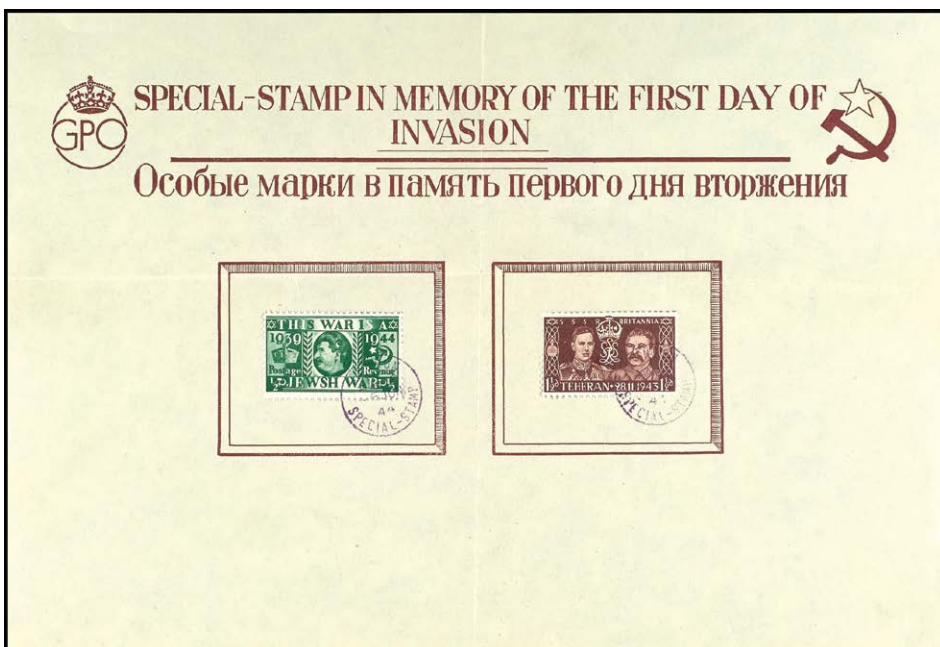

1999 250,—



1958 100,—





2075

120,—

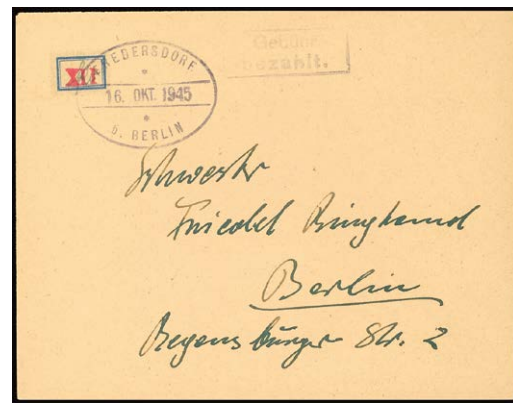

2083

80,—

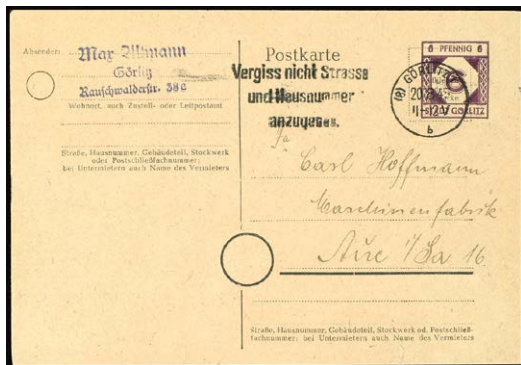

2130

100,—



2222

100,—

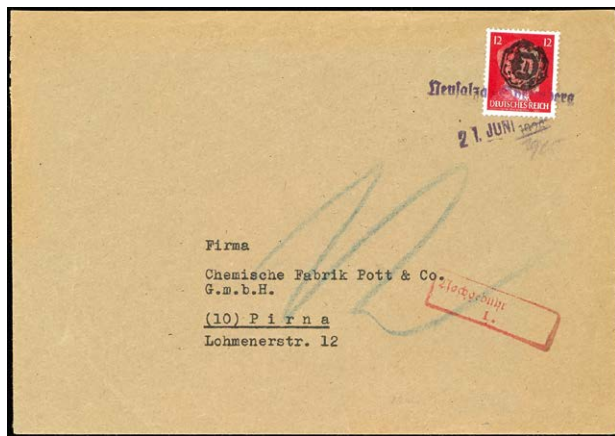

2159

130,—



2160

100,—

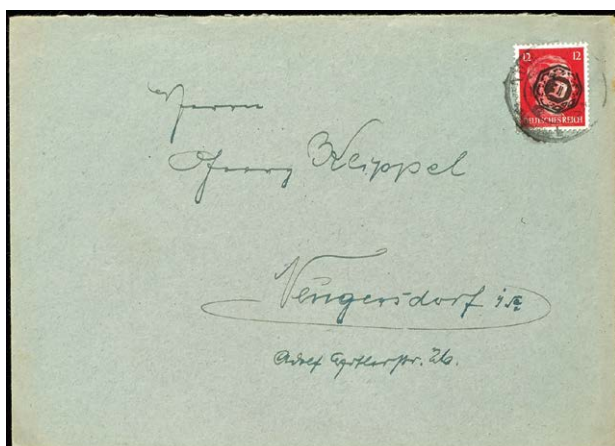

2161

80,—



2170

200,—



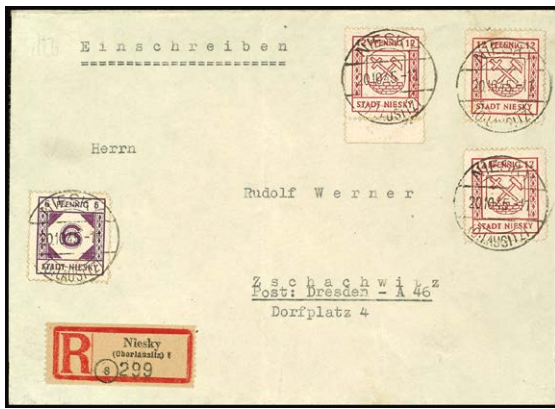

2179 150,—

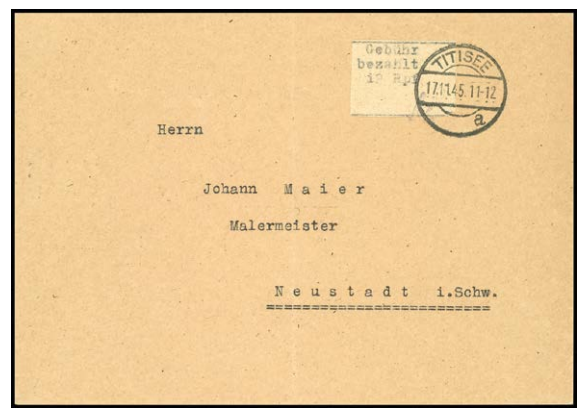

2197 350,—

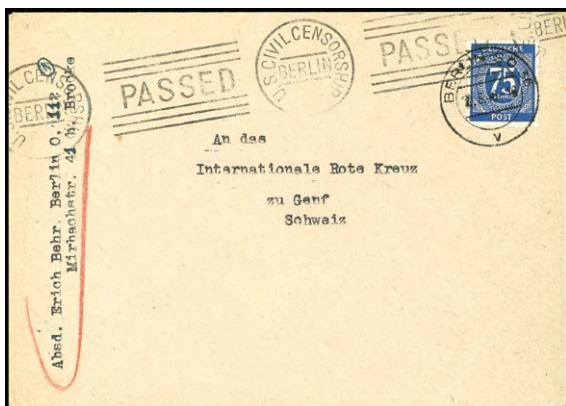

2218 100,—



2254 200,—



2226 100,—



2230 100,—



2282 100,—

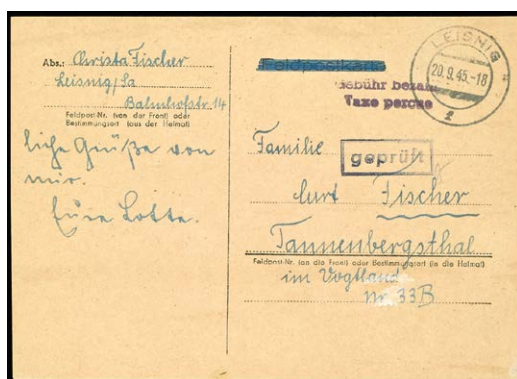

2231 100,—

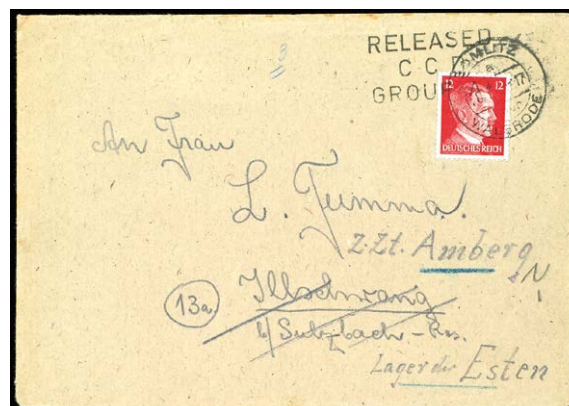

2248 100,—

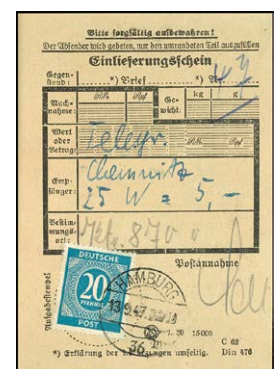

2284 100,—



Farbabbildungen



2384 250,—



2274 100,—



2347 100,—



2398 100,—



2350 120,—



2265 100,—



2276 100,—





2264

150,—



2385

150,—



2354

100,—



2355

100,—

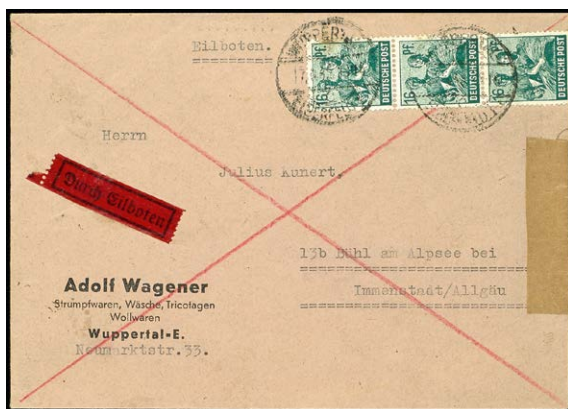

2365

125,—



2370

120,—

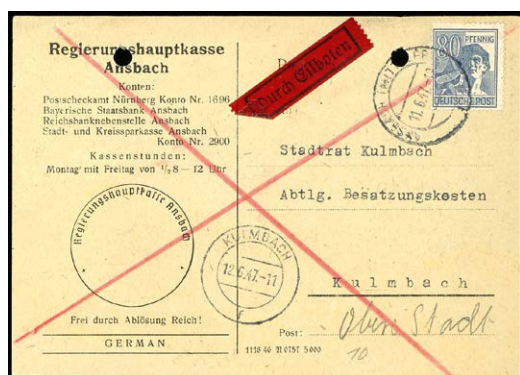

2383

100,—



2393

100,—





2396 150,—



2579 100,—



2395 125,—



2387 100,—



2389 150,—



2392 100,—



2549 100,—



2550 100,—





2584

100,—



2942

200,—



2551

100,—

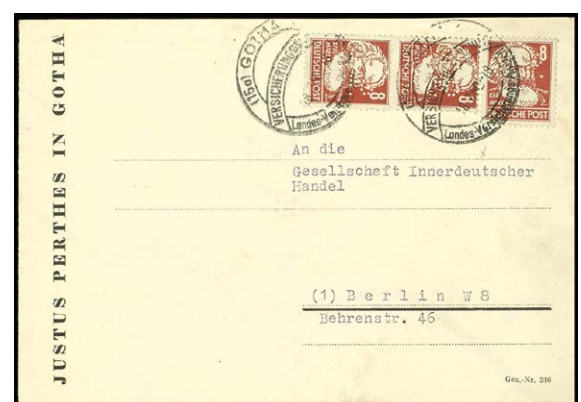

2569

100,—

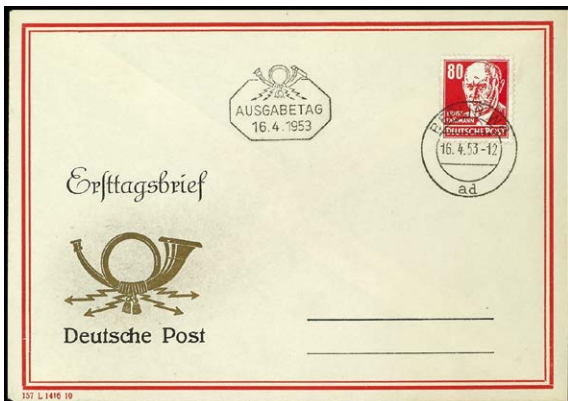

2954

100,—



2961

150,—

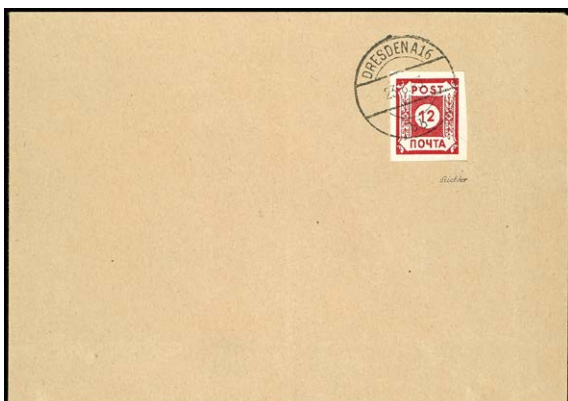

2481

150,—



2521

150,—



2547

100,—



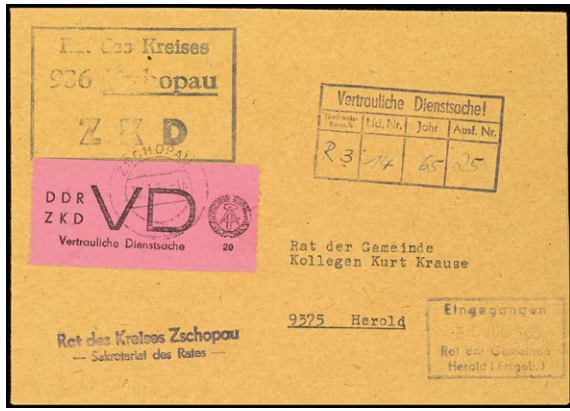

2991 150,—



3449 700,—



3465 150,—



3481 60,—



2935 100,—



3708 100,—



3488 100,—

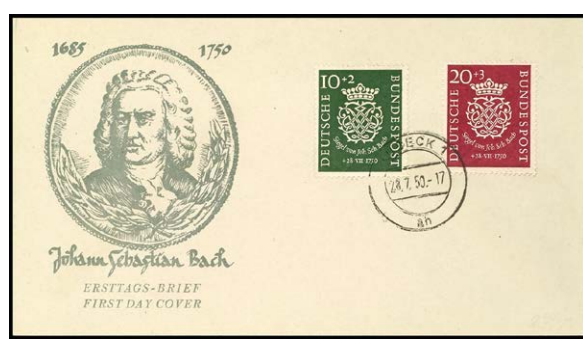

3715 120,—



3719 100,—



3720 1000,—



3754 150,—



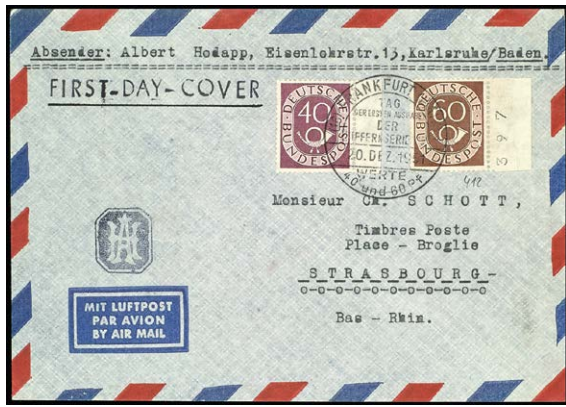

3723 200,—



3718 300,—



3909 50,—



3864 120,—



3912 150,—



3724 1000,—



3747 100,—



4273 150,—



3845 150,—



4282 100,—





670 800,—



1683 1400,—



1881 600,—



1722 500,—

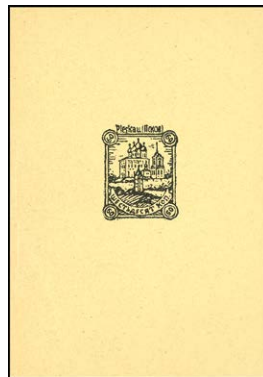

1879 100,—

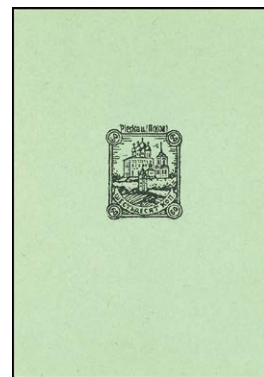

1880 100,—



2601 200,—



1882 1000,—



1883 650,—



1884 350,—



3474 600,—



3477 400,—



3478 750,—





2529 100,—



2530 150,—



3967 250,—

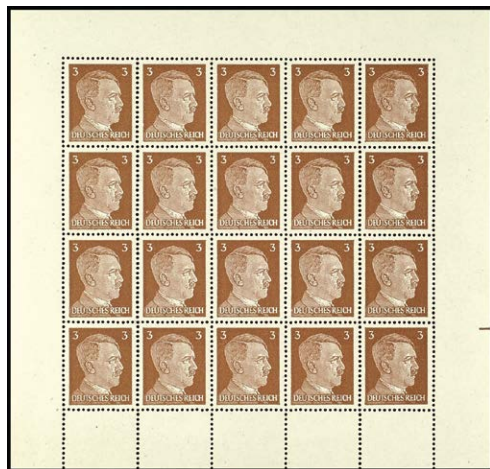

2025 700,—



2028 900,—



2026 700,—



2526 1100,—

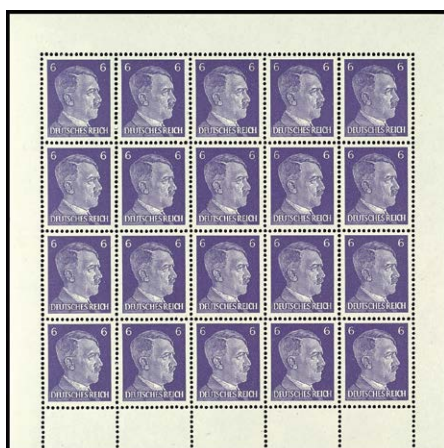

2027 700,—



2173 1250,—



Farbabbildungen



2970 1000,—

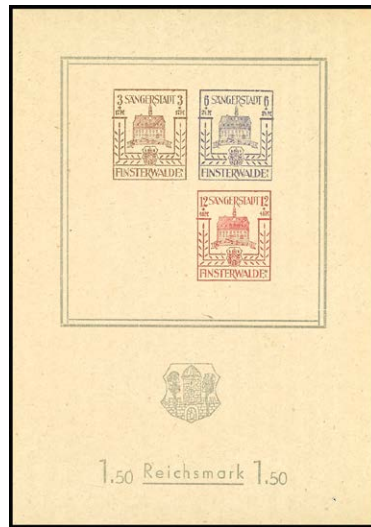

2122 150,—



2532 800,—

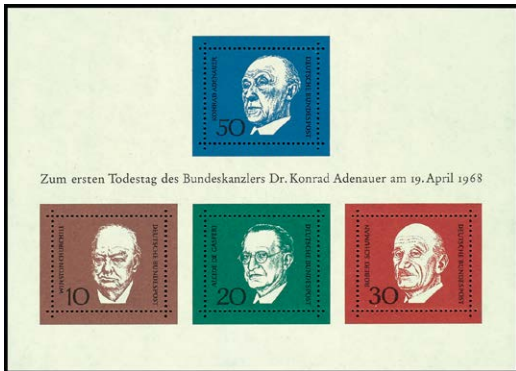

3761 200,—



4193 200,—

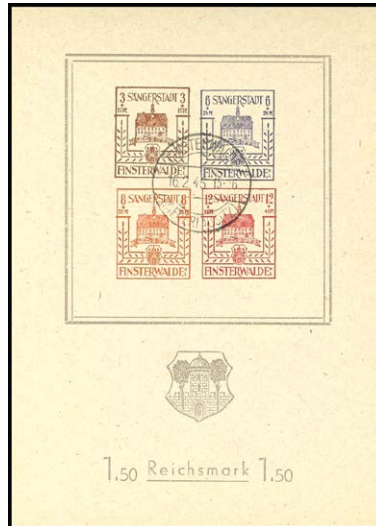

2123 1600,—

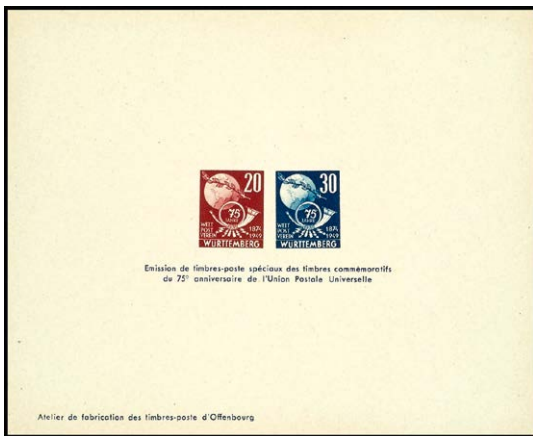

3588 100,—



4274 60,—

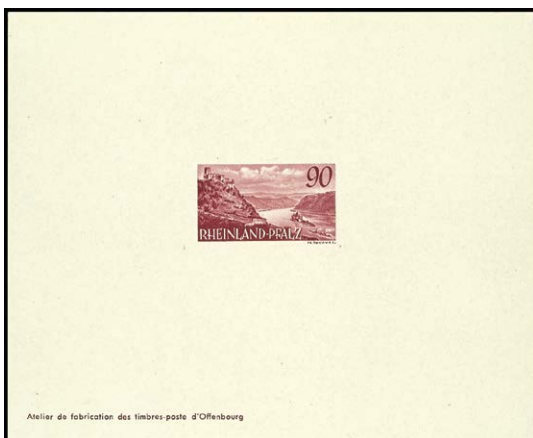

3581 500,—

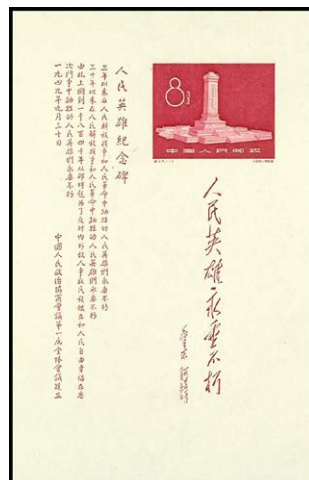

4192 100,—

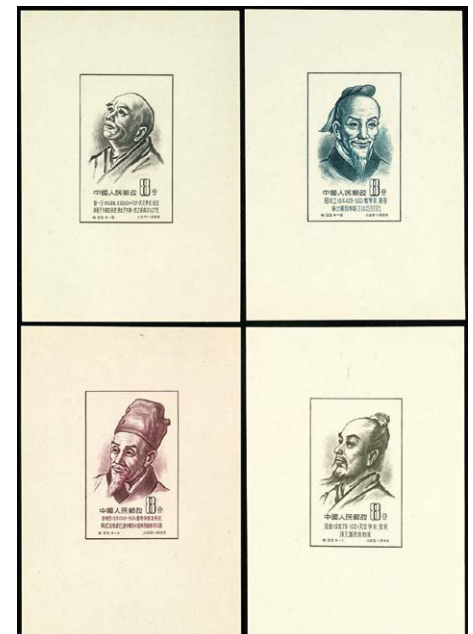

4191 80,—



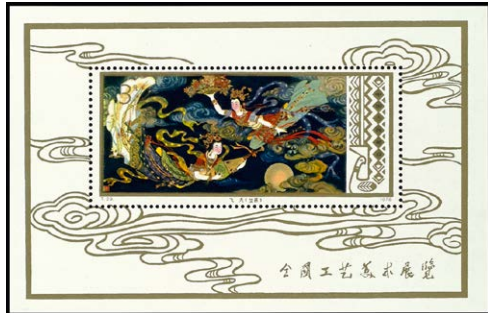

4263 150,—



4264 100,—



4265 100,—



4217 1500,—

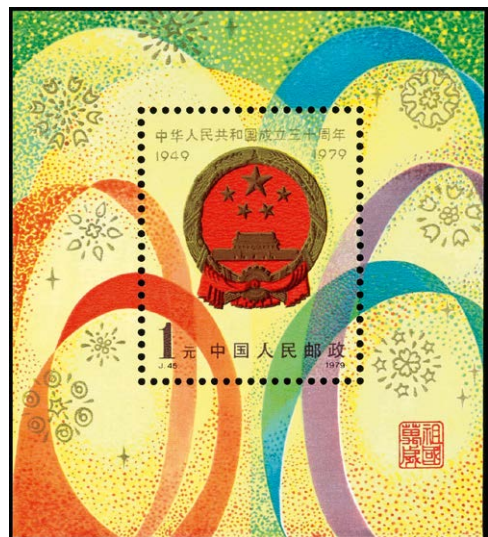

4275 50,—



4198 400,—



4266 150,—

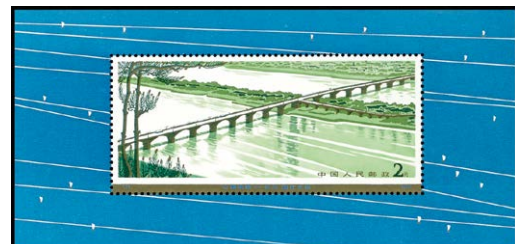

4267 150,—

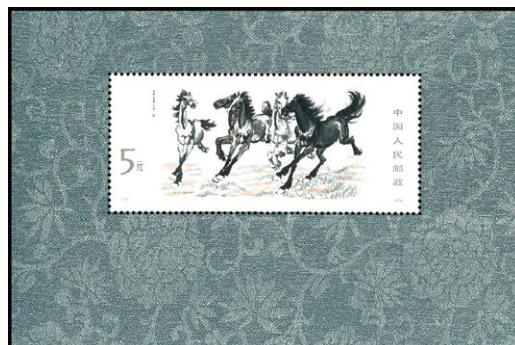

4262 250,—



4261 250,—





4212 1000,—



4213 1000,—



4289 150,—



4268 100,—



4270 250,—



4276 600,—



4278 100,—



4280 200,—



4292 80,—



4269 250,—



4271 200,—



4277 600,—



4279 100,—



4281 200,—



5152 100,—





60 97 212 437



89 110 198 199 304 440 462



31 77 195 200 203 204



75 207 214 228 240



246 253 255 256 260 261 262 268



270 296 297 324 331



378 397 411 413 417 420 432 450



434 436 442 457 463









385



407



644



709



713



576



643



700



703



686



721



725



728



876



789



730



756



740



758



765



770



771



772



773



774



775



855



870



918



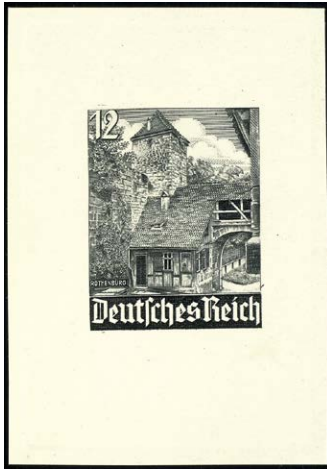

655



768



782



785



1196



762



898



903



1188



872



878



887



888



902



919



930



926



929



947



950



953



957



960



970



972



985



986



1011



989



991



995



998



1002



987



1018



1022



1025



1041



1051



1052





955



1005



1009



1019



1192



1037



1039



1053



1054



1055



1057



1069



1089



1104



1217



1209



1221



1238



1247



1265



1270



1219



1233



1236



1239



1249



1263



1043



1256



1259



1267



1271



1111



1257



1261



Farbabbildungen







1273



1287



1395



1452



1457



1603



1480



1481



1482



1485



1486



1487



1501



1484



1497



1498



1492



1494

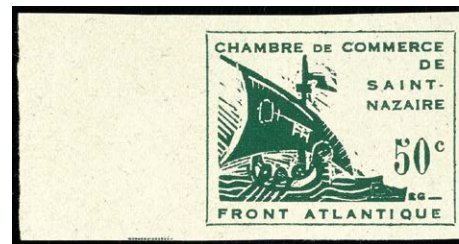

1800



1537



1547



1618



1621



1626



1502



1519



1524



1526



1536



1545



1549



1550



1552



1553



1555



1559



1560



1563





1857



1605



1802



1839



2515



1775



2490



1865



1633



1982



2712



2004



2003



1751



1984



1566



1567



1579



1581



1582



1595



1608





2196



2630



2632



2755



2775



2819



1823



1824



1834



1781



1841



1842



1843



1844



1845



1846



1847



1852



1853



1854



1863



1940



1942



1974



1945



1943



2077



2147



2153



2175



2489



2814



2538



2548



2740



2744





2659



2646



2639



2704



2813



2358



2371



2555



2504



2505



2596

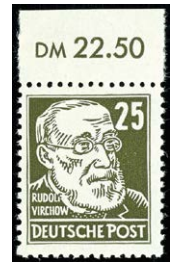

2600



2487



2491



2507



2514



2542



2607



2608



2610



2633



2636



2642



2644



2648



2622



2683



2711



1944



2782



2653



2658



2660



2674



2676



2677



2678



2687



2688



2692



2701



2705



2708



2713



2723



2606





2794



2799



2800



2912



2941



2801



2844



2857



2881



2907



2911



2743



2753



2754



2776



2791



2792



2798



2803



2777



2793



2796



2827



2846



2861



2868



2882



2903



2904



2914



2807



2816



2832



2845



2847



2853



2878



3690



2950



2967



3461



3689



3663





2897



2906



2913



2891



2840



2848



2851



2787



2822



3816



3820



3851



3610



4027



3978



4029



4295





3466



4298



4078



4083

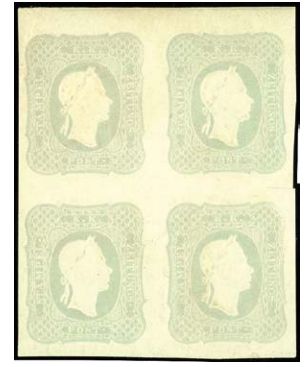

4011



3947



3950



4033



4047



3756



3758



4009



4010



3464



3905



3919



4021



3936



3940



3603



4175



4012



4013



3976



3998



4005



4044



4045



4065



4052



4056



4060



4164



4168



4172



4296



4300



4302

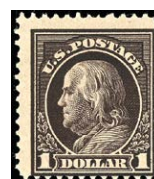

4306



4309



4310



4311



Farbabbildungen



70 400,—



369 300,—



353 400,—



90 330,—



245 1000,—



469 600,—



608 450,—



647 250,—



812 700,—



559 150,—



601 180,—



862 350,—

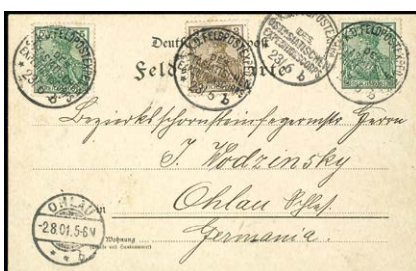

873 250,—



904 150,—

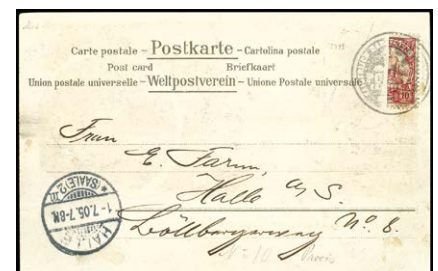

1199 130,—



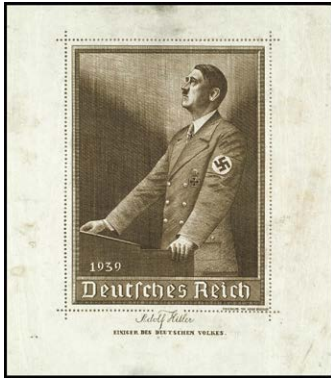

679 250,—



910 450,—

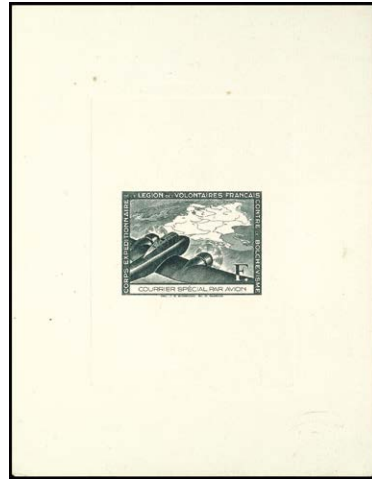

1773 220,—



2531 1000,—



964 120,—

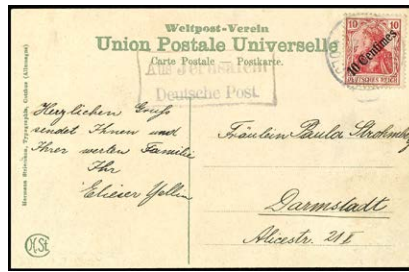

1014 130,—



1212 120,—



815 300,—



1678 750,—



1784 300,—



1182 800,—



1211 180,—



1573 200,—



1229 180,—



1300 140,—



1349 200,—



Farbabbildungen



1767 250,—



1348 170,—



1783 250,—



1840 400,—

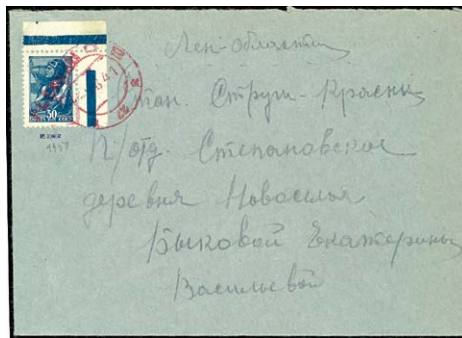

1876 1800,—



1963 600,—

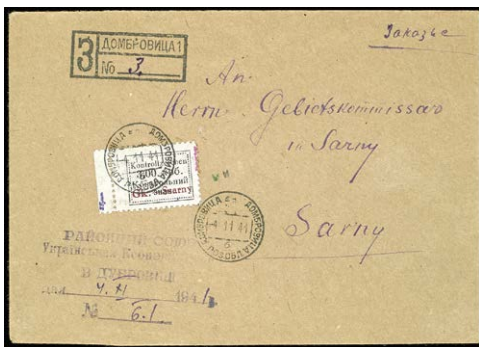

1922 1800,—



1987 600,—

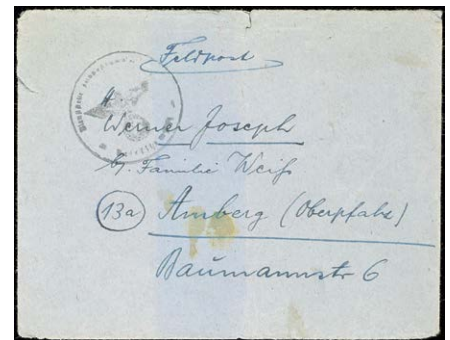

1992 700,—



1991 800,—

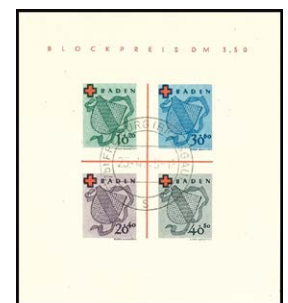

3575 350,—





2469 300,—



3457 400,—



3475 800,—



3476 1000,—



2603 500,—



2618 900,—



2403 200,—



2468 300,—

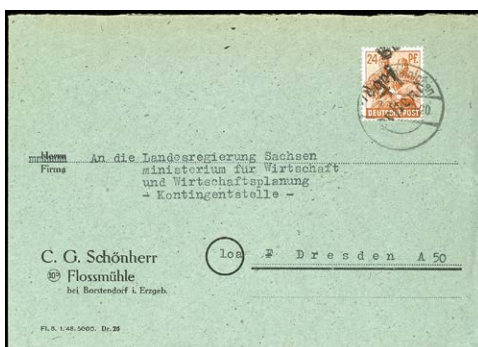

2724 180,—



3448 300,—





2512

150,—

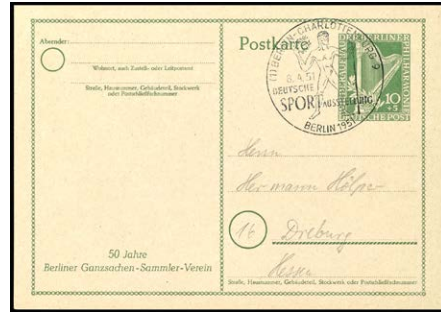

3496

130,—



2474

200,—

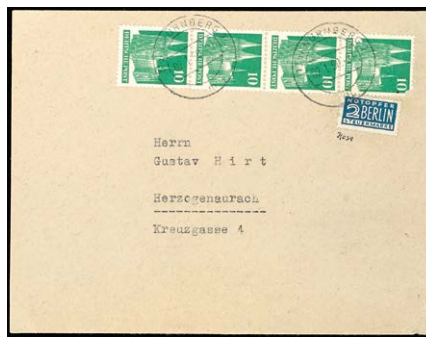

3600

130,—



3627

140,—

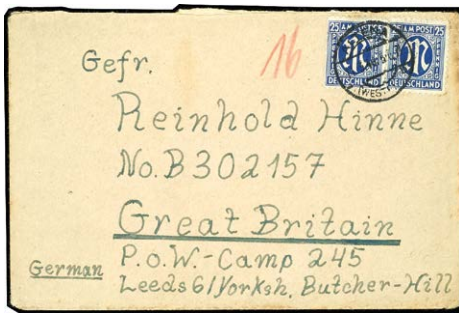

3612

200,—



3703

280,—



3711

200,—



3729

500,—



3745

1200,—



3987

100,—



3771

180,—



3965

160,—



3966

700,—





1819 Britische Dauerserie Kleinformate mit Hakenkreuzaufdruck, nicht genehmigte Ausgabe, Auflage nur 40 Sätze, von denen die meisten vernichtet wurden. Expertise Brunel VP »einwandfrei« 10.000,—

Abbildung ca. 180%



1820 Britische Dauerserie Querformate mit Hakenkreuzaufdruck, nicht genehmigte Ausgabe, Auflage nur 40 Sätze, von denen die meisten vernichtet wurden. Expertise Brunel VP „einwandfrei“ 5.000,—

Abbildung ca. 180%





30  
21b



32  
22b



78  
11C



311  
1 \*\*



316  
4 \*\*



# Dr. Reinhard Fischer

Auktions- und Handelshaus für Briefmarken und Münzen e.K. • Joachimstraße 7 • 53113 Bonn  
www.reinhardfischerauktionen.de • E-Mail: info@briefmarkenauktion.net  
Telefon: 0228 - 180 318 81 • Fax: 0228 - 213 381



2036



1593  
1 \*\*



3695  
AIX/IIY \*\*



1028  
23IIIBII \*\*



1066



1583  
13e



390  
31Ca \*\*



374  
27a \*\*



2013  
12IIId



1885  
1b



1877  
VI \*\*