Dr. Reinhard Fischer

Auktions- und Handelshaus für Briefmarken und Münzen e.K.

Joachimstraße 7 - 53113 Bonn
Telefon +49(0)228/263130 | Fax +49(0)228/213 381
<https://www.reinhardfischerauktionen.de>
E-Mail: info@briefmarkenauktion.net

177. Versteigerung

24.–28. November 2020

Alle Auktionen finden in unseren eigenen Räumen in der Joachimstraße 7, 53113 Bonn statt.
Besichtigung und Warenempfang ebenfalls in unseren Räumen.

Bei persönlicher Teilnahme **melden Sie sich bitte telefonisch vorher an**.
Wir reservieren Ihnen dann einen Platz im Auktionssaal mit ausreichend Abstand.
Ohne vorherige Anmeldung ist keine Teilnahme an der Auktion möglich.

Besichtigung

Ab 16.11.2020 bis Aufruf des jeweiligen Loses

Bitte vereinbaren Sie einen persönlichen Besichtigungstermin.
Wir richten es dann so ein, dass sie mit ausreichend Abstand zu anderen Kunden
besichtigen können, im Regelfall werden Sie im Raum der einzige Besichtiger sein.

Auktionsverlauf

		27.11.2020	
		ab 10 Uhr	Rhenumis Sammlungen, Banknoten, Literatur (Lose 1891–2217)
24.11.2020	Rhenumis Münzenauktion	ab 12.30 Uhr	Rhenumis Varia, Militaria, Schmuck (Lose 2218–2575)
ab 14 Uhr	Antike und RDR (Lose 1–270)	ab 14 Uhr	Briefmarkenauktion Sammlung Kroatien ex Sammlung »California« (Lose 2700–2807)
25.11.2020	Rhenumis Münzenauktion	ab 14.30 Uhr	Briefmarken Einzellose (Lose 2808–5769)
ab 10 Uhr	Deutschland bis 1918 (Lose 271–1110)		
26.11.2020	Rhenumis Münzenauktion	28.11.2020	
ab 10 Uhr	Deutschland ab 1919, Europa und Übersee, Medaillen (Lose 1111–1890)	ab 11 Uhr	Briefmarken Einzellose (Lose 5770–9110)
		ab 15 Uhr	Briefmarken Sammlungen (Lose 9111–10374)

Farbfotos aller Einzellose und Atteste — auch der im Katalog nicht
abgebildeten Lose — finden Sie im Onlinekatalog.

Ebenso finden Sie dort 1644 im Katalog nicht aufgeführte Lose!

Besuchen Sie uns im Internet und nutzen Sie die leistungsstarke Suchmaschine sowie die
komfortablen Möglichkeiten unseres Onlinekatalogs auf: www.reinhardfischerauktionen.de

Inhaltsverzeichnis					
	Einzellose	Sammlungen		Einzellose	Sammlungen
Versteigerungsbedingungen	8				
Kroatien ex Sammlung »California« am 27.11.2020 ab 14.00 Uhr	9				
Altdeutschland	16	179			
Baden	16	179			
Bayern	16	180			
Bergedorf	18				
Braunschweig	19	181			
Bremen	19	181			
Hamburg	19	181			
Hannover	21	181			
Helgoland	21	181			
Oldenburg	23	182			
Preußen	23	182			
Sachsen	27	182			
Thurn & Taxis	28	183			
Württemberg	28	183			
Norddeutscher Postbezirk	29	184			
Deutsches Reich	29	184			
Generalsammlungen		184			
Brustschilder	29	185			
Dienstmarken	41	188			
Markenheftchen	41				
Markenheftchenblätter	42				
Zusammendrucke	42	188			
Zeppelinpost/Flugpost	42				
Zeppelinpost nach Sieger	43	188			
Zeppelinpost - Vertragsstaaten	45				
Propaganda II. Weltkrieg	45	188			
Dt. Auslandspostämter/Kolonien	46	188			
China	46	189			
Marokko	51	189			
Türkei	55	189			
Deutsch-Neuguinea	57				
Deutsch-Ostafrika	59	189			
Deutsch-Südwest-Afrika	65	189			
Kamerun	67	190			
Karolinen	71				
Kiautschou	71	190			
Marianen	74				
Marshall-Inseln	74				
Samoa	75	190			
Togo	75				
Ozeanreederei	77	190			
Deutsche Gebiete 1914-1935	85	190			
Belgien	85	190			
Rumänien	86	190			
Danzig	87	190			
Memel	91	190			
Saar	94	191			
Deutsche Besetzungsausgaben im II. Weltkrieg/Feldpost	97	192			
Karlsbad	97				
Reichenberg	97				
Flämische Legion	100				
			Französische Legion	101	
			Frankreich Dünkirchen	101	
			Frankreich Festung Lorient	103	
			Laibach	105	192
			Litauen	105	
			Montenegro	105	
			Rußland	107	
			Serbien	107	192
			Sarny	109	
			Zara	111	
			Feldpostbriefe im II. Weltkrieg	113	192
			Feldpostmarken	118	192
			Propaganda im II. Weltkrieg	119	
			Deutsche Lokalausgaben	119	192
			Bad Gottleuba	121	
			Fredersdorf	121	
			Großräschen	123	
			Deutschland nach 1945	125	193
			Alliierte Besetzung	125	193
			SBZ	126	193
			DDR	141	194
			ZKD	145	
			Berlin	145	195
			Berlin Markenheftchen	149	
			Französische Zone	151	197
			Bizone	151	198
			Bundesrepublik Deutschland	157	200
			Europa	162	201
			Frankreich	162	101
			Italien	163	201
			Liechtenstein	163	201
			Luxemburg		202
			Österreich	164	202
			Russland	166	203
			Schweiz	166	203
			Vatikan	170	
			Übersee	170	204
			Volksrepublik China	170	205
			Literatur/Kataloge	171	
			Ansichtskarten		206
			Motive		206
			Zubehör	175	
			Sammlungen		176
			am 28.11.2020 ab 15.00 Uhr		
			Nachlässe/Fundgruben		176
			Briefposten		178
			Liquidation	207	210

Sehr geehrte Freunde der Philatelie,

der Katalog geht knapp zwei Wochen früher in Druck, als Sie ihn dann in Händen halten. Ich weiß also nicht, ob die Entwicklung der Corona-Pandemie die Lage bis dahin nicht schon wieder total geändert hat. **Nach derzeitigem Stand kann die Auktion als Präsenzauktion stattfinden und die Besichtigung ist ganz normal möglich** – natürlich mit den üblichen Schutzvorkehrungen wie Maskenpflicht und Abstand.

Falls die Auktion als Präsenzauktion nicht stattfinden kann, wird sie als reine Online-Auktion stattfinden.

Sie müssen aber auch sonst selbstverständlich nicht persönlich anwesend sein, um sich an der Auktion zu beteiligen. Wir nehmen Gebote schriftlich, per Fax oder über unser Online-System an, außerdem gibt es die Möglichkeit, online live zu bieten.

Wie das geht, können Sie unter dieser Internetadresse nachlesen:

<https://reinhardfischerauktionen.de/de/auktionen/informationen/live-bidding/>

Selbstverständlich beantworten wir Ihnen gerne dazu alle Fragen.

Unabhängig davon lässt sich sagen, dass der **Briefmarkenmarkt von der Krise deutlich profitiert**. Alle unsere Auktionen in diesem Jahr waren sehr erfolgreich, die Zahl der Bieter deutlich höher als im Vorjahr. Es ist sicher auch tröstlich, zu wissen, dass man sich immer mit dem schönen Hobby Philatelie beschäftigen kann.

Insgesamt über **10.000 Lose** werden diesmal versteigert. Direkt am Anfang der Auktion beginnen wir mit den über 100 Losen des **Kroatien-Teils** der Sammlung »California«. Das Angebot ist auch auf vielen ande-

Besichtigung

in unseren Räumen in der Joachimstraße 7, 53113 Bonn

Ab 16.11.2020 bis Aufruf des jeweiligen Loses
(nach vorheriger telefonischer Vereinbarung)

Auktionsverlauf

Den detaillierten Auktionsverlauf finden Sie auf der ersten Seite des Katalogs.

Alle Auktionen finden in unseren Räumen in der Joachimstraße 7, 53111 Bonn statt. Besichtigung und Losübernahme ebenfalls in unseren Geschäftsräumen!

Bitte melden Sie sich unbedingt für die persönliche Teilnahme an der Auktion vorher telefonisch an!

Wir reservieren Ihnen dann einen Platz im Auktionssaal mit ausreichend Abstand. **Ohne vorherige Anmeldung ist keine Teilnahme an der Auktion möglich.**

ren Gebieten hochkarätig, so ist z. B. **Altdeutschland** mit je zwei schwarzen Einsern und Sachsendreibern, Viererblocks der Schleswig-Holstein 1 und 2 (erstere auch gestempelt) sehr gut vertreten. **Deutsche Kolonien** ist z. T. noch beeindruckender besetzt: zahlreiche postfrische Werte werden versteigert, dabei z. B. auch die extrem seltenen Marokko 17II/I und Kamerun 25IB.



Hervorragend sind die Gebiete Danzig, Memel und Saar, die Besetzungsausgaben des II. Weltkriegs bieten viele Raritäten wie Gorochow 16 im Kehrdruck, Pleskau-Blocks oder Raritäten von Sarny.

Sammler der **europäischen Sammelgebiete** kommen ebenso auf ihre Kosten: es gibt unter anderem bei den Gebieten Frankreich, Italien, Liechtenstein, Österreich, Schweiz und Vatikan ein sehr schönes Angebot. Am Ende der Einzelloseversteigerung kommt dann auch noch aus einem alten Händlerlager ein äußerst interessantes Angebot Literatur zur Versteigerung (übrigens auch zum Abschluss der Münzauktion). Passionierte Philatelisten sollten sich diese oft nicht sehr hochpreisigen, aber seltenen Stücke nicht entgehen lassen.

Der **Sammlungsteil** dürfte sowohl für den Sammler, Investor oder Händler ein Pflichttermin sein. Vom großen Nachlass über die sehr hochwertige Ländersammlung bis zur Wunderkiste ist hier für jeden etwas dabei.

Unsere **Münzabteilung** haben wir jetzt unter dem Namen »Rhenumis« zu einer eigenständigen Einheit gemacht. Der Katalog mit einem beeindruckenden Angebot von **2575 Lose und fast 1,2 Millionen €** Ausruf wurde komplett neu gestaltet und wird separat verschickt. Dabei gibt es auch ein umfangreiches Angebot **Schmuck und Uhren**, weiterhin ein sehr schönes Angebot **Militaria**. Wenn Sie den Katalog nicht bekommen, aber Interesse haben, schicken wir Ihnen diesen gerne!

Bitte beachten Sie: **Besichtigung und persönliche Teilnahme an der Auktion ist nur bei entsprechender telefonischer Voranmeldung möglich**. Nur so haben wir die Möglichkeit, die entsprechenden Sicherheitsabstände einzuhalten.

Es würde mich auch in diesen Zeiten freuen, Sie persönlich zur Auktion begrüßen zu dürfen.

Mit philatelistischen Grüßen

Ihr

Reinhard Fischer

Ansichtssendungen

senden wir gegen Ersatz von Porto- und Versicherungskosten gerne zu, an uns unbekannte Kunden aber aus verständlichen Gründen nur gegen Angabe von erstklassigen, nachprüfbaren Referenzen (z. B. von Auktionatoren oder Briefmarkenhändlern, bei denen Sie Kunde sind). Die Rücksendung muß innerhalb von 48 Stunden erfolgen. Aus gegebenem Anlaß weisen wir darauf hin, daß bei verspäteter Rücksendung von Losen zum vollen Zuschlagspreis gehaftet werden muß! Bitte denken Sie daran, daß oft mehrere Kunden das gleiche Los zur Ansicht wünschen und die Zusendung sich deshalb verzögern kann! Ansichtssendungen von postfrischen Losen sind nicht möglich!

Fotokopie: Farbkopie in Spitzenqualität 0,35€. Bitte legen Sie den Betrag sowie einen frankierten Rückumschlag direkt bei der Anforderung bei! Wegen geringem Kostenunterschied keine s/w-Kopien mehr!

Prüfvorbehalte

müssen bei Gebotsabgabe genannt werden, ansonsten kann die Reklamationsfrist nicht verlängert werden. Wegen der z. T. sehr langen Bearbeitungszeit von Prüfungen bitten wir dafür um Verständnis!

Schriftliche Gebote

werden von uns »interessewährend« ausgeführt. Das bedeutet: Sie erhalten das Los, egal wie hoch Sie bieten, immer eine Steigerungsstufe über dem zweithöchsten Gebot – wenn niemand gegenbietet, zum Ausruf. Beispiel: Sie bieten für ein Los mit Ausruf 100,- €, das Sie unbedingt haben möchten, 900,- €. Das zweithöchste Gebot liegt bei 110,- €. Sie erhalten das Los für 120,- €. Meist empfiehlt es sich, höher als Ausruf zu bieten, weil mehrere Gebote eingehen. Das Mindestgebot für Gebotslose beträgt 10,- €.

Wichtig: Auch wenn Sie keinen Zuschlag erhalten haben, schicken wir Ihnen in jedem Fall eine Benachrichtigung über die Ergebnisse der bebotenen Lose!

Telefonische Gebote

Tragen Sie im Gebotsformular unter »Telefonische Gebote« ein, auf welche Lose Sie bieten möchten. Wir rufen Sie an, wenn das Los zum Aufruf kommt. Bitte stellen Sie sicher, daß Sie unter der angegebenen Telefonnummer am Auktionstag erreichbar sind!

Von Untergeboten bitten wir abzusehen – außer bei Liquidationslosen!



Rücklosliste

Bitte bewahren Sie diesen Katalog auf, denn zu den Auktionen erscheint eine Rücklosliste. Die in der Auktion nicht verkauften Lose können bis zum 27.12.2020 zum Ausruf – zuzüglich Losgebühr und Aufgeld – freihändig erworben werden, die Lose der Liquidation sogar zum Ausruf minus 30 %.

Die Rücklosliste erscheint im Laufe des Montags nach der Auktion auf unserer Internetseite, dem Online-Katalog können Sie dann auch die Zuschlagpreise entnehmen.

An Kunden, die auf den letzten beiden Auktionen oder der aktuellen Auktion Käufer waren, wird die Rücklosliste automatisch verschickt. Gegen Zusendung eines frankierten Rückumschlages schicken wir auch allen anderen Kunden gerne die Rücklosliste sofort nach der Auktion.

Selbstverständlich geben wir auch nach der Auktion ab Montag 9 Uhr telefonische Auskünfte über Auktionsergebnisse und unverkaufte Lose und nehmen auch Rücklosbestellungen auf!

Nutzen Sie diese Gelegenheit, hochwertige Stücke günstig zu erwerben!

Information über die Datenverarbeitung von Kunden und Interessenten

Nach den geltenden Datenschutzbestimmungen möchten wir Sie darüber informieren, welche personenbezogenen Daten wir für welche Zwecke von Ihnen speichern und verarbeiten:

1. Verantwortliche Stelle für die Verarbeitung Ihrer personenbezogenen Daten ist die Fa. Dr. Reinhard Fischer, Handelshaus für Briefmarken und Münzen e.K., Joachimstraße 7, 53113 Bonn, Tel.: 0228/263130, info@briefmarkenauction.net, vertreten durch Dr. Reinhard Fischer.
2. Zweck der Verarbeitung ist die Anbahnung/ Abwicklung eines Vertrags sowie die Führung einer ordnungsgemäßen Finanzbuchhaltung sowie die Kommunikation mit Ihnen über Produkte und Leistungen unseres Unternehmens. Bei Neukunden kommt es vor, dass Referenzen bei anderen Auktionshäusern abgefragt werden. In diesem Fall erfolgt die Übermittlung im Rahmen einer Einwilligung, die gesondert eingeholt wird.
3. Hierzu speichern wir Ihre Anschrift (ggf. E-Mail, Tel.-Nr., Fax-Nr.) sowie die evtl. nach Vertragsabschluss anfallenden Rechnungs- und Zahlungsinformationen.
4. Gesetzliche Grundlage hierfür ist die Abgabenordnung, das Kulturgutschutzgesetz sowie unser (und Ihr) Interesse, Sie umfassend über unsere Produkte und Leistungen zu informieren.
5. Nach der Abgabenordnung sind wir verpflichtet, Ihre Daten für 10 Jahre nach Rechtskraft der Steuererklärung zu speichern. Soweit die Vorschriften des Kulturgutschutzgesetzes gelten, werden die Daten für 30 Jahre gespeichert. Danach werden die Daten gelöscht. Falls kein Vertrag oder buchhaltungsrelevante Informationen vorliegen, werden die Daten nach 6 Monaten automatisch gelöscht. Soweit die Daten für unsere Firmenhistorie bedeutsam sein können, werden sie ggf. dauerhaft gespeichert.
6. Um die Kommunikationskosten so gering wie möglich zu gestalten, setzen wir qualifizierte Agenturen und Dienstleister ein, denen wir Ihre Daten zur Durchführung von Mailingaktionen und zum Postversand zur Verfügung stellen. Diese sind (als Auftragsverarbeiter) vertraglich verpflichtet, die Daten ausschließlich für die von uns vorgegebenen Aufgaben zu verwenden.

7. Sie können unter der o. g. Adresse **Auskunft** über die zu Ihrer Person gespeicherten Daten verlangen. Darüber hinaus können Sie unter bestimmten Voraussetzungen die **Berichtigung** oder die **Löschung** Ihrer Daten verlangen. Ihnen kann weiterhin ein **Recht aus Einschränkungen der Verarbeitung** Ihrer Daten sowie ein **Recht auf Herausgabe der von Ihnen bereitgestellten Daten** in einem strukturierten, gängigen und maschinenlesbaren Format zustehen.

Widerspruchsrecht

Sie haben das Recht, einer Verarbeitung Ihrer personenbezogenen Daten zu Zwecken der Direktwerbung ohne Angabe von Gründen zu widersprechen. Verarbeiten wir Ihre Daten zur Wahrung berechtigter Interessen, können Sie dieser Verarbeitung aus Gründen, die sich aus Ihrer besonderen Situation ergeben, widersprechen. Wir verarbeiten Ihre personenbezogenen Daten dann nicht mehr, es sei denn, wir können zwingende schutzwürdige Gründe für die Verarbeitung nachweisen, die Ihre Interessen, Rechte und Freiheiten überwiegen oder die Verarbeitung dient der Geltendmachung, Ausübung oder Verteidigung von Rechtsansprüchen.

8. Sollten Sie weitere Fragen zur Datenverarbeitung oder Beschwerden haben, so können Sie gerne an uns wenden. Ebenso können Sie sich an die jeweilige Datenschutzaufsichtsbehörde wenden. Die für uns zuständige ist: Der Landesbeauftragte für Datenschutz und Informationsfreiheit Nordrhein-Westfalen, Kavalleriestraße 2-4, 40213, Tel. 0211 / 38424-0, poststelle@ldi.nrw.de
9. Schließlich teilen wir Ihnen mit, dass Sie uns diejenigen personenbezogenen Daten bereitstellen müssen, die für die Vertragserfüllung oder Anbahnung und der Erfüllung der damit verbundenen vertraglichen Pflichten erforderlich sind oder zu deren Erhebung wir gesetzlich verpflichtet sind.

Wir sind für Sie da!

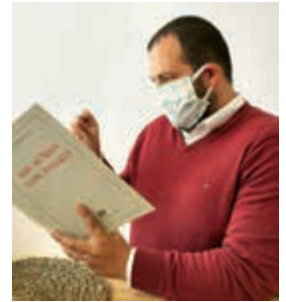
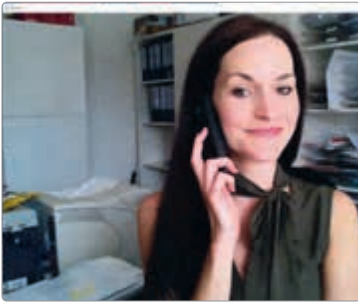

Liebe Kunden, liebe Sammlerfreunde,

nun ist es offiziell Herbst geworden. Die Temperaturen schwanken merklich und leider ist auch das Thema Corona aktueller denn je. Das Thema Covid-19 ist in unserem Alltag inzwischen seit Monaten omnipräsent und wir haben uns schon fast daran gewöhnt, täglich auf Risiken und vorbeugende Maßnahmen hingewiesen zu werden.

Die Fallzahlen steigen rasant an und das Einhalten der Schutzmaßnahmen ist wichtiger denn je. Wir haben diese inzwischen fest in unseren Firmenalltag implementiert und haben auch schon Erfahrung mit dieser Situation gesammelt. Wir nehmen die rasant steigenden Fallzahlen sehr ernst und achten auf die Sicherheit unserer Kunden und Mitarbeiter. Wir bestehen daher auf das Tragen einer Mund- & Nasenbedeckung in unseren Büroräumen. **Des Weiteren weisen wir noch einmal ausdrücklich daraufhin, dass Besichtigung, Teilnahme an der Auktion und auch Warenabholung ohne vorherige Anmeldung derzeit nicht möglich sind!** Melden Sie sich also gern schriftlich oder telefonisch bei uns, um einen Termin für die Besichtigung zu vereinbaren oder sich einen Platz in der Auktion reservieren zu lassen. Sie helfen uns sehr, wenn Sie das so früh wie möglich tun!

Jedoch müssen Sie nicht persönlich vor Ort sein, um sich an unseren Auktionen zu beteiligen, denn auch das Live-Bieten über StampAuctionNetwork hat sich bei uns etabliert. Damit haben Sie die Möglichkeit, bequem von zu Hause aus live an der Auktion teil zu nehmen.

Per Zoom-Konferenz können Sie unsere Auktionen sogar per Video verfolgen.

Wir bieten Ihnen selbstverständlich auch weiterhin eine erhöhte Serviceleistung an. Sollten Sie nicht die Möglichkeit haben, die Lose persönlich zu besichtigen, lassen Sie sich gern von uns angefertigte Scans oder Kopien zusenden, um sich in Ruhe ein besseres Bild der Ware zu verschaffen.

Selbstverständlich stehen unsere Sachbearbeiter auch zur Verfügung und geben Ihnen per Telefon, Skype oder Whatsapp-VideoCall gern Beschreibungen durch.

Die Beteiligung an der Auktion ist weiterhin live über StampAuctionNetwork, schriftlich, per Fax oder über unsere Homepage möglich. Wir nennen Ihnen auch gerne einen Kommissionär. Telefonisch können Sie natürlich auch, wie bisher, ebenfalls nach vorheriger Anmeldung mitbieten.

Alle Informationen zum Online-Live-Bieten finden Sie unter

<https://reinhardfischerauktionen.de/de/auktionen/informationen/live-bidding/>

Wir freuen uns sehr darauf, Sie zu unserer nächsten Auktion begrüßen zu dürfen und weisen daraufhin, dass die Auktion in jedem Fall stattfinden wird!

Sollte eine Präsenzauktion nicht möglich sein, findet unsere 177. Auktion als Onlineauktion trotzdem statt!

Sie möchten Ihre Sammlung, Teile davon oder hochwertige Einzelstücke verkaufen?

Wir bieten Ihnen zwei Wege:
Versteigerung über unsere internationalen Großauktionen oder Ankauf gegen Barzahlung.

Versteigerung

Der Königsweg: Wir beraten Sie fachgerecht und ermitteln mit Ihnen den zu erwartenden Erlös. Ihre Einlieferung wird dann für einen optimalen Erlös in Auktionslose aufgeteilt. Dies kann in Abstimmung mit Ihnen erfolgen. Mit dem Moment der Übergabe ist Ihre Einlieferung **gegen alle denkbaren Risiken versichert**.

Die Ware wird dann in unseren Katalogen einem internationalen Publikum angeboten. Unser großer und kaufkräftiger Kundenstamm garantiert den optimalen Erlös!

Dabei profitieren Sie von allen Preissteigerungen durch Bieterkämpfe,

denn Sie zahlen nur eine angemessene Provision vom Erlös.

Bei großen und wertvollen Einlieferungen sind Sonderkonditionen möglich, bei adäquaten Einlieferungen erstellen wir auch gerne einen Sonderkatalog. **Vorschusszahlungen**

können im angemessenen Verhältnis zum Ausrufpreis gegen bankübliche Zinsen geleistet werden.

Wie einliefern?

Persönlich bei uns in Bonn – bitte Termin abstimmen

per Post: Bitte avisieren Sie uns Ihre Sendung kurz, sie wird dann von uns privat versichert. Bis 25.000€ kann bei Inlandsendungen die Sendung als Postpaket erfolgen, darüber bitte mit uns abstimmen, da gesonderter Versicherungsschutz mit der Versicherung vereinbart werden muß.

Auslandssendungen sind meist unproblematisch, bitte aber in jedem Fall vorher mit uns abstimmen!

Einlieferungsannahme bei Ihnen: Ein Philatelist unseres Hauses kommt bei Ihnen persönlich vorbei, nimmt die Ein-

lieferung in Augenschein und bespricht alle Modalitäten mit Ihnen. Einlieferungsannahme ist kurzfristig weltweit möglich, bitte haben Sie aber Verständnis, daß der Aufwand und das Volumen der Einlieferung in einem angemessenen Verhältnis stehen sollten (d.h. z.B. kein Hausbesuch bei einer 1000€-Einlieferung in Buenos Aires).

Bitte stimmen Sie einen Termin an und beschreiben uns näher, was Sie abzugeben haben.

Was einliefern?

Jede mit viel Liebe und philatelistischem Wissen angelegte Sammlung – egal ob deutsche Sammelgebiete oder exotischer Überseestaat.

Wir suchen aber auch hochwertige Einzelstücke, Hortungsposten, Erbschaftsnachlässe, Münzen usw.

Jede Einlieferung sollte einen **Mindest Erlös von 800 €** erwarten lassen, jedes Los einen Mindestausruf von 50 €.

Ankauf gegen Barzahlung

Wenn Sie das wünschen, machen wir Ihnen auch gerne ein Barangebot. **Die Vorteile:** Sie erhalten direkt Geld, Sie warten nicht bis zur Abrechnung der Auktion und dieser Erlös ist auch nicht abhängig von der Situation im Auktionssaal. Andererseits liegt der Erlös beim Direktverkauf im Durchschnitt deutlich unter dem Erlös bei einer Versteigerung über die Auktion.

Noch Fragen? Kontaktieren Sie uns:

- per Brief oder Fax: 0228/213381
- per Email: ReinhardFischer@briefmarkenauktion.net
- per Telefon: 0228/263130



† Josef Hanses

* 8. Mai 1929
† 12. September 2020

Es fällt mir schwer, einen Nachruf für jemanden zu schreiben, bei dem ich mir irgendwie nie vorstellen konnte, dass er überhaupt sterben würde. Er war immer da. Rudolf Jackes brachte ihn im Oktober 1989 mit. Wir hatten noch keine einzige Auktion durchgeführt und die Geschäftsräume in der

Prinz-Albert-Straße 3 gab es erst einige Tage. Er war damals gerade in den Ruhestand gegangen und zu dritt waren wir für einige Jahre die gesamte philatelistische Abteilung der Firma, die er damals mit aufgebaut hat.

Als Rudolf Jackes nach 10 Jahren bei uns aufhörte, kam er weiter mit der Straßenbahn von Köln nach Bonn und erledigte unsere Festpreisbestellungen. Er schien einfach nicht älter zu werden. Es war faszinierend zu sehen, wie er Bestellungen drei mal so schnell bearbeitete, wie unser Azubi (und heutiger Chefphilatelist). Erst als er schon auf die 90 zuzuging, gab er das auf, weil der Weg nach Bonn zu beschwerlich geworden war.

Philatelist war er mit Leib und Seele. Sein zweites Berufsleben dauerte fast 30 Jahre, er erzählte einmal, dass er früher selbst mit Rudolf Jackes ein

Auktionshaus gründen wollte, nur die schönen Pensionsansprüche in ihren bürgerlichen Berufen hätten sie davon abgehalten.

Josef Hanses war ein zurückhaltender, sehr geradliniger Mensch. Wenn man nicht mehr weiter wußte, hatte er immer einen guten Rat. Er konnte gut von alten Zeiten erzählen, ohne dass er in der Vergangenheit lebte. Ich habe Tränen gelacht, als er einmal erzählte, wie um 1946 die ganze Firma stramm stand, als ein amerikanischer Offizier vorfuhr, um bei ihm, dem Azubi, Briefmarken zu kaufen.

Es war selbstverständlich, dass er der einzige Mensch war, der in der Firma rauchen durfte und der Tresor in seinem Büro wird für uns immer der »Hanses-Tresor« bleiben.

Irgendwann in den »Nullerjahren« sollte er sich um einen angereisten Kunden kümmern, der wohl bestimmte Teile des Lagers sehen wollte. Ich war an dem Tag selber nicht da und am nächsten Tag quengelte er etwas »da habe ich mich jetzt drei Stunden mit dem Alten herumschlagen müssen«. Auf meine Frage, wie alt der »Alte« denn war, sagte er »so Ende 50«. Josef Hanses war zu der Zeit wohl gerade 75 geworden und auf meinen etwas amüsierten Blick meinte er »Ab 70 wird man wieder jung!«

Reinhard Fischer

Der Online-Katalog – kein Hexenwerk. Eine Gebrauchsanweisung.

Der Online-Katalog soll den gedruckten Katalog nicht ersetzen, aber er bietet andere Möglichkeiten, die Sie nutzen sollten!

Finden Sie Lose mit wenigen Klicks

Über die leistungsstarke und komfortable Suche oder das Gebiets-Auswahlmennü finden Sie auch versteckte Lose!

Schnellsuche

Geben Sie ein oder zwei Stichwörter ein. Klicken Sie dann auf das Lupen-Symbol. Es wird eine Auflistung der Treffer bei den einzelnen Gebieten angezeigt und danach folgend alle Lose, für die die Suchanfrage zutreffend ist. Wenn Sie auf ein Gebiet in der Trefferliste klicken, werden nur die Treffer aus diesem Gebiet angezeigt.

Erweiterte Suche

Klicken Sie unter dem Eingabefeld der Schnellsuche auf »Erweiterte Suchoptionen«. Es erscheint eine Eingabemaske, in der Sie durch die Anwendung verschiedener Suchfilter ein feineres und engeres Suchergebnis erzielen können.

Speicherung von Suchanfragen

Bei Anzeige eines Suchergebnisses finden Sie links oben unter »Suchergebnisse« den Button »Suchanfrage speichern«. Hier können Sie die Suchanfrage speichern. Die gespeicherten Suchanfragen finden Sie in Ihrem Konto – von dort können Suchanfragen noch einmal ausgeführt werden. Sie haben auch die Möglichkeit, sich in künftigen Auktionen eine E-Mail mit den entsprechenden Suchergebnissen schicken zu lassen.

Fotos der Lose

Wenn für das Los ein Bild verfügbar ist, wird es in der Losübersicht in kleinem Format angezeigt. Ein Klick auf das kleine Bild führt auf eine Detailansicht mit einem großen Bild, hier gibt es auch eine Möglichkeit, die Losbeschreibung samt Bild auszudrucken. Ein Klick auf das Bild öffnet eine Galerie mit mit einem noch größeren Bild, das Sie durch Klicken auf das Plus-Symbol oben rechts, durch Doppelklick oder mit dem Mausrad weiter vergrößern können.

Wenn mehrere Abbildungen zu dem Los vorhanden sind – wie z. B. ein Attest oder bei einer Sammlung – können Sie durch diese mit den Pfeiltasten navigieren. So können Sie ganze Sammlungen besichtigen, ohne nach Bonn zu kommen!

Unseren Online-Katalog finden Sie unter
<https://www.auktion.reinhardfischerauktionen.de>

Bei Fragen stehen wir Ihnen gerne zur Verfügung:
reinhardfischer@briefmarkenauktion.net

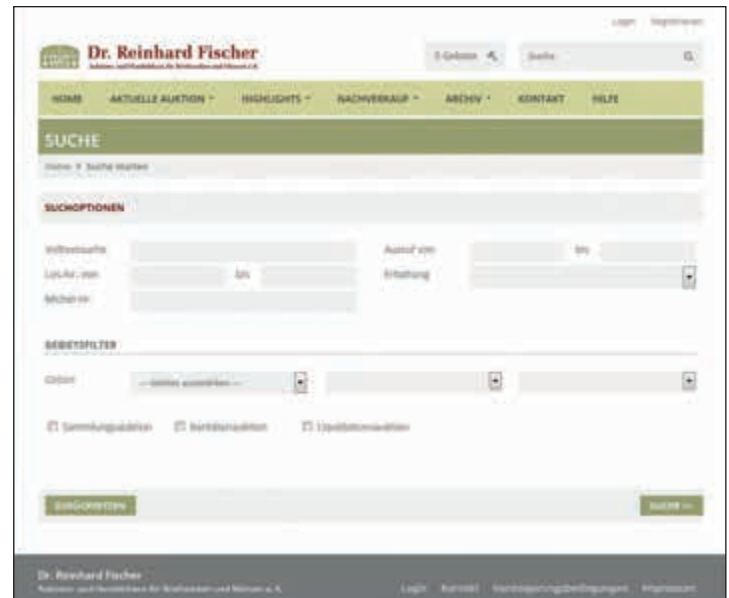

Die Eingabemaske der erweiterten Suche

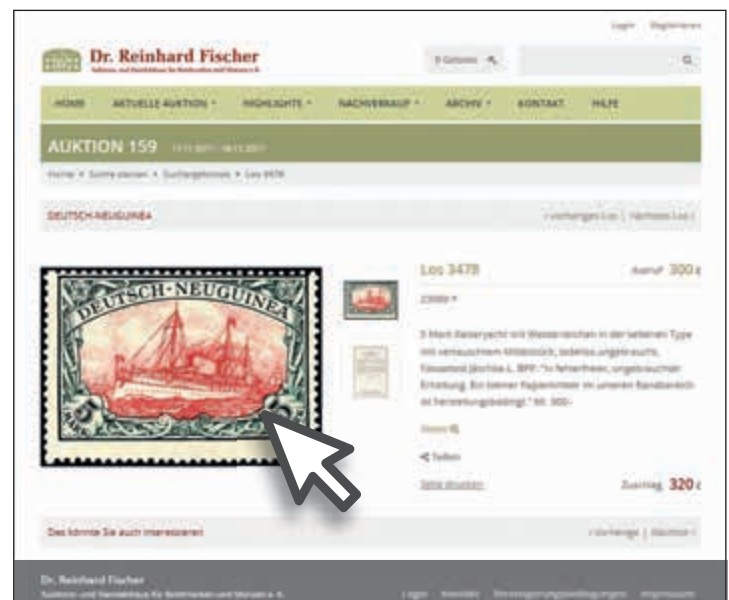

Detailansicht eines Loses



Galerieansicht mit mehreren Abbildungen zu einem Los

VERSTEIGERUNGSBEDINGUNGEN

Entsprechend den vom Bundeskartellamt genehmigten und vom Bundesverband Deutscher Briefmarkenversteigerer e.V., Wiesbaden empfohlenen Versteigerungsbedingungen

1. Der Versteigerer handelt im eigenen Namen als Kommissionär für Rechnung der Einlieferer, die unbenannt bleiben.
2. Der Versteigerer behält sich das Recht vor, während der Versteigerung – unter Wahrung der Interessen der Einlieferer – Nummern des Kataloges zu vereinen, zu trennen, außerhalb der Reihenfolge auszubieten oder zurückzuziehen.
3. Die zur Versteigerung kommenden Sachen können vor der Auktion besichtigt und geprüft werden. Die nach bestem Wissen und Gewissen vorgenommenen Katalogbeschreibungen sind keine Garantien im Rechtssinn. Der Versteigerer übernimmt keine Haftung für Mängel, soweit er die ihm obliegenden Sorgfaltspflichten erfüllt hat. Außer bei Sammlungen verpflichtet er sich jedoch, wegen begründeter Mängelrügen, die ihm bis spätestens vier Wochen nach Auktionsschluss (im Nachverkauf 4 Wochen nach Rechnungsdatum) angezeigt werden müssen, innerhalb der Verjährungsfrist von 12 Monaten seine Gewährleistungsansprüche gegenüber dem Einlieferer geltend zu machen. Die Haftung für Körper- und Gesundheitsschäden bleibt unberührt. Die Frist läuft auch, wenn die Lose nicht fristgerecht angenommen werden. Im Falle erfolgreicher Inanspruchnahme des Einlieferers erstattet er den gezahlten Kaufpreis einschließlich Aufgeld zurück; ein darüber hinausgehender Anspruch ist ausgeschlossen. Mängel, die sich aus der Katalogabbildung ergeben, können nicht Gegenstand einer Reklamation sein. Katalogpreisangaben sind unverbindlich und gelten als circa, Fehler bei der Angabe der Katalogpreise können keine Reklamation begründen. In allen Fällen des Punkt 3 bleibt die Haftung für Körper- und Gesundheitsschäden unberührt.
4. Der Zuschlag erfolgt nach dreimaligem Aufruf an den Höchstbietenden. Der Versteigerer kann den Zuschlag in begründeten Fällen verweigern oder unter Vorbehalt erteilen. Er kann den Zuschlag zurücknehmen und die Sache erneut ausbieten, wenn ein rechtzeitig abgegebenes Gebot übersehen worden ist oder wenn der Höchstbietende sein Gebot nicht gelten lassen will oder sonst Zweifel über den Zuschlag bestehen.
5. Mit der Erteilung des Zuschlags geht die Gefahr für nicht zu vertretende Verluste oder Beschädigungen auf den Erwerber über. Das Eigentum an der ersteigerten Sache wird erst mit vollständigem Zahlungseingang beim Versteigerer auf den Erwerber übertragen.
6. Der Zuschlag verpflichtet zur Abnahme. Die Sachen sind sofort nach der Auktion in Empfang zu nehmen. Soweit nicht bei Auftragserteilung anders angegeben, wird die ersteigerte Ware bei schriftlichen oder telefonischen Geboten oder wenn der Bieter die Ware nicht sofort übernimmt, auf Kosten und Gefahr des Bieters zugeschickt.
7. Die zu versteigernden Lose werden differenzbesteuert verkauft. Liefern wir die Ware innerhalb der Europäischen Union aus, bezahlt der Käufer ein Aufgeld von 23,8% vom Zuschlagpreis, weiterhin je Los eine Losgebühr von 3,- EUR (beides einschließlich gesetzlicher Mehrwertsteuer) sowie Versandkosten und Versicherung. Liefern wir die Ware in ein Land außerhalb der Europäischen Union, bezahlt der Käufer ein Aufgeld von 20% vom Zuschlagpreis, weiterhin je Los eine Losgebühr von 3,- EUR sowie Versandkosten und Versicherung. Führt der Käufer die Ware in ein Land außerhalb der EU aus, kann die Mehrwertsteuer evtl. erstattet werden. Für Goldmünzen, die umsatzsteuerbefreit sind, zahlt der Käufer ein Aufgeld von 20% vom Zuschlagpreis, weiterhin je Los eine Losgebühr von 3,- EUR sowie Versandkosten und Versicherung. Lose, die nach der Losnummer mit einem * markiert sind, stammen von Einlieferern außerhalb der EU. Soweit diese Lose innerhalb der EU ausgeliefert werden, werden hierfür 7 % Importabgaben auf den Zuschlagpreis berechnet. Da wir differenzbesteuert verkaufen, kann die Mehrwertsteuer nicht ausgewiesen werden.
8. Der Rechnungsbetrag ist mit dem Zuschlag fällig und zahlbar in bar oder durch bankbestätigten Scheck. Zahlungen auswärtiger Erwerber, die schriftlich oder telefonisch geboten haben, sind binnen 10 Tagen nach Rechnungsdatum fällig. Der Erwerber hat erst nach vollständiger Zahlung des Rechnungsbetrags Anspruch auf Aushändigung der ersteigerten Lose. Wer für Dritte bietet, haftet neben diesen.
9. Bei Zahlungsverzug werden Zinsen in Höhe von 8% über Euribor als Verzugszinsen berechnet. Im übrigen kann der Versteigerer wahlweise Erfüllung oder nach Fristsetzung Schadensersatz wegen Nichterfüllung verlangen; der Schadensersatz kann dabei auch so berechnet werden, dass die Sache in einer neuen Auktion nochmals versteigert wird und der säumige Käufer für einen Mindererlös gegenüber der früheren Versteigerung und die besonderen Kosten der wiederholten Versteigerung einschließlich der Gebühren des Versteigerers aufzukommen hat. Preisabsprachen unter Bietern sind ausdrücklich untersagt und ziehen den sofortigen Ausschluss aus der Versteigerung nach sich. Es gilt für jeden Fall der Zuwiderhandlung eine Vertragsstrafe von 10.000,- EUR als vereinbart, Schadensersatzansprüche bleiben davon unberührt.
10. Mit der Abgabe von Geboten für Lose aus der NS-Zeit, die mit NS-Emblemen und/oder NS-Symbolen versehen sind, verpflichtet sich der Bieter dazu, diese lediglich für historisch-wissenschaftliche Zwecke bzw. Sammelzwecke zu erwerben und in keiner Weise propagandistisch im Sinne des § 86 StGB zu benutzen.
11. Die Versteigerungsbedingungen gelten sinngemäß auch für den Nachverkauf. § 312d BGB findet keine Anwendung.
12. Erfüllungsort ist Bonn. Es gilt ausschließlich deutsches Recht. Das UN-Abkommen über Verträge des internationalen Warenkaufs finden keine Anwendung.
13. Sollte eine der vorstehenden Bedingungen ganz oder teilweise unwirksam sein, bleibt die Gültigkeit der übrigen davon unberührt.
14. Die Europäische Kommission stellt eine Plattform zur Online-Streitbeilegung (OS) bereit, die Sie hier finden <https://ec.europa.eu/consumers/odr/>. Verbraucher haben die Möglichkeit, diese Plattform für die Beilegung ihrer Streitigkeiten zu nutzen. Zur Teilnahme an einem Streitbeilegungsverfahren sind wir nicht verpflichtet und nehmen auch nicht freiwillig teil.

Conditions of Sale

For information only, the German text is to be taken authoritative

According to the conditions approved by the German Bundeskartellamt - Recommendations of the Bundesverband Deutscher Briefmarkenversteigerer e.V., Wiesbaden

1. The auctioneer acts in his own name for the account of his client, who remains anonymous (as commission agent).
2. The auctioneer reserves the right to combine or separate lots listed in the catalogue, to change the order of the lot numbers or to withdraw any lot from the auction.
3. The lots to be sold at auction may be examined and checked before the auction. The descriptions in the catalogue are made to the best of the auctioneer's knowledge and belief, are, however, not guaranteed. The auctioneer is not liable for any mistakes. He commits himself, however, to transmitting complaints to the customer if such claims are filed within a period of 28 days after the auction. The auctioneer may extend this time limit under special circumstances. Liability for damage on health and body will not be affected. In the case of a justified claim, the auctioneer will refund the purchase price only and not further charges. Faults visible on images on the catalogue may not be subject to such claims. Catalogue values are not binding and have to be seen as approximate, they may not be the cause for a return.
4. The lot is knocked down when no higher bid follows after the last bid has been called three times. The auctioneer reserves the right to reject the bid or accept it with reservations. He may cancel the bid knocked down if the highest bidder does not want his bid to be valid, or if otherwise a dispute concerning the bid knocked down arises.
5. The knocking down transfers the risk of possible losses, damages or mistakes to the purchaser. The items become the property of the purchaser after payment is complete.
6. The knocking down binds the bidder to take and pay for the lot(s). Should the purchaser desire forwarding of the lot(s) purchased in the auction, it will be effected at his expense and risk. The bidder is bound to his bid for the period of up to four weeks. If bidding is made by phone or writing, lots will be dispatched to the bidder at his cost and his risk, if not a different agreement is made.
7. The sale of auction lots is subject to differential taxation. If we ship lots inside the EC, the buyer shall pay a buyers premium of 23,8% of the hammer price and a lot fee of 3,- EUR per lot (both including VAT), also costs of shipping and insurance. If we ship lots to a country outside the EC, the buyer shall pay a buyers premium of 20% of the hammer price and a lot fee a 3,- EUR per lot, also costs of shipping and insurance. If the goods are exported outside the EC by the buyer himself, it may be possible to refund VAT. For gold coins that are exempt from VAT, the buyer shall pay a buyers premium of 20% of the hammer price and a lot fee a 3,- EUR per lot, also costs of shipping and insurance. Lots marked with a * after the lot number come from consignors outside the EU. Insofar as these lots are delivered within the EU, 7% import duty will be charged on the hammer price.
8. Purchase price and commissions are payable at once by floor bidders. External bidders must pay the auction bill on receipt. The bidder for a third-party will be held liable as a primary obligor along with the third-party. The purchaser has the right to receive the lots just after payment is made.
9. Any amounts not received by the auctioneer within 15 days after the auction or receipt of the auction bill, will incur 1% interest for every new month. If the purchaser refuses to pay the lot(s) or if any payment is not settled within a fixed time period, the auctioneer may demand the non-performance. Pricing agreements between bidders are forbidden and will lead to exclusion from the auction. A contractual penalty of 10.000,- EUR for each case of price agreements has to be paid. A compensation may also apply.
10. The bidder agrees for lots with NS-Signs, not to use them in any way for propagandistic purposes (§ 86 StGB).
11. These conditions are valid for the sale after the auction. The § 312d BGB will not be used.
12. Bonn will be named as the court of jurisdiction. The contract of auction is subject to German law only.
13. In the case that any of the above stipulations become void in part or in whole, all other stipulations remain valid.
14. The European Commission provides a platform for online dispute resolution (OS) which is accessible at <https://ec.europa.eu/consumers/odr/>. We are not obligated and do not participate voluntarily in a dispute resolution process.

Sammlung California - Kroatien Teil I

Mit den folgenden 111 Losen versteigern wir den ersten Teil der Kroatien-Sammlung aus der Sammlung "California". Im Angebot sind zahlreiche hochkarätige Probedrucke, Abarten Typen, Kehrdrucke etc.



2700



2703



2709

2700P°	1941, 24 K. Postbeamte, Probedruck in gelbocker, ungezähnt aus der rechten oberen Bogenecke, mit kleinen Flecken in der Farbe schwarzzila, in der die 50 K. dieser Ausgabe gedruckt wurde, postfrisch, im Oberrand Falzrest, sehr selten, Fotoattest Zrinjscak HFS. . .	17PU **	200,—
2701°	1941, 25 P. - 30 Din. Sonderausgabe zur Gründung der kroatischen Wehrmacht, komplett postfrisch, geprüft Vladimir Fleck, Fotoattest Zrinjscak BPP, Mi. 1000,-	24/38 **	300,—
2702°	1941, 1,50 Din und 4 Din Aufbrauchsausgabe in kompletten Bögen mit neun Zierfeldern mit Linienzählung 11 1/2 als Abschlusszählung rechts, postfrisch, Bogen 4 Din im Rand Gummifehler.	39/40 **	300,—
2703P°	1941, 1,50 Din und 4 Din Aufbrauchsausgabe, rechts gezähnt L 9, postfrisch, Mi. 340,-	39/40C **	100,—
2704°	1941/1942, 0,50 Kuna Landschaften, zwei ungezähnte Viererblöcke, senkrecht Zwischenstegpaar ungezähnt sowie vier waagerechte Paare mit Abart "Mitte ungezähnt", postfrisch/ungebraucht.	48 **/>(*)	100,—
2705°	1941/1942, 0,75 Kuna, acht ungezähnte Farbproben, je im Viererblock, postfrisch, Mi. 640.-+	49U(32) **	150,—
2706°	1941/1942, 0,25 Kuna bis 50 Kuna Landschaften, alle vierzehn bekannten Kehrdruckpaare, tadellos postfrisch		30,—
2707°	1941/1942, 5 Kuna, acht ungezähnte Farbproben, je im Viererblock, postfrisch, Mi. 640.-+	56U(32) **	150,—
2708°	1941/1942, 12 Kuna, dreizehn ungezähnte Farbproben, je im Viererblock, postfrisch, Mi. 1.040.-+	61U(72) **	250,—
2709P°	1941, 1,50 K. - 4 K. Rotes Kreuz, ungezähnt, rechts mit Zierfeld, ungebraucht, geprüft Dr. Rommerskirchen BPP.	66/68UZf1 *	50,—
2710°	1942, 2 K. - 4 K. Modellflugzeug-Ausstellung, ungezähnt im kompletten Bogen mit Zierfeld, je eine Marke mit Stecherzeichen, ungebraucht ohne Gummi, wie verausgabt, aus Ministeralbum, Bogen zu 2 K. im Rand mit Tintenstrich.	70/73U (*)	400,—
2711FP°	1942, Modellflugzeug-Ausstellungsblock ungezähnt mit vertauschten Markenbildern, ungebraucht ohne Gummierung, aus Ministeralbum.	Bl.2U (*)	100,—
2712°	1942, 10 K. Jahrestag der Unabhängigkeit mit Stecherzeichen auf Feld 14 bzw. 15, postfrisch.	80I,II **	50,—



2713



2714

2713P°	1942, 100 K. Philatelistische Ausstellung, Probedruck in braun, ungezähnt, postfrisch vom rechten Bogenrand, aus Ministeralbum. . .	81PU **	80,—
2714P°	1942, 0,25 K. auf 2 K., waagerechtes Kehrdruckpaar mit seltenem karminroten Aufdruck, postfrisch.	82K **	50,—

**Alle Einzellose und Atteste sind unter
www.reinhardfischerauktionen.de**

farbig abgebildet!

**Dort sind auch 1644 weitere Lose zu finden, die nicht im
gedruckten Katalog, sondern nur im Internet zu finden sind!**



2715



2718

- | | | | |
|-------------------|--|-------------|-------|
| 2715 ^o | 1942, 3 K. - 5 K. Staatshilfswerk, ungezähnte waagerechte Paare vom Bogenoberrand, postfrisch, Mi. 360,- | 83/85U ** | 100,— |
| 2716 ^o | 1942, 4 K. Staatshilfswerk, Probedruck in dunkelbraunkarmin, ungezähnt im Bogen zu fünfundzwanzig Marken, ungebraucht ohne Gummi, Knitterspuren. | 84PU (*) | 200,— |
| 2717 ^o | 1942, 1,50 K. - 13 K. Rotes Kreuz, komplett im postfrischen Bogen, dazu Zwangszuschlagsmarke im postfrischen Bogen. | 86/90Zw1 ** | 100,— |
| 2718 ^o | 1942, 1,50 K. Rotes Kreuz, Probedruck in dunkelbraun, ungezähnt im 4er-Block mit Zierfeld, ungebraucht ohne Gummierung - wie verausgabte, aus Ministeralbum. | 86PU (*) | 50,— |



2719



2723

- | | | | |
|-------------------|---|----------------|-------|
| 2719 ^o | 1942, 1,50 K. Rotes Kreuz, Probedruck in rotbraun, ungezähnt im 4er-Block mit Zierfeld, ungebraucht ohne Gummi, aus Ministeralbum. | 86PU (*) | 50,— |
| 2720 ^o | 1942, 1,50 Kuna "Woche des Roten Kreuzes", vier ungezähnte waagerechte Zwischenstegeinheiten mit je vier Werten als Phasendrucke, tadellose Erhaltung, selten. | 86Ph (*) | 100,— |
| 2721 ^o | 1942, 1,50 - 13 K. Rotes Kreuz, Probedrucke ohne Unterdruck und ohne rote Farbe, ungezähnt im kompletten Bogen, dazu Zwangszuschlagsmarke in gleicher Ausführung, ungebraucht ohne Gummi, wie verausgabte, aus Ministeralbum. | 86/90Zw1PU (*) | 500,— |
| 2722 ^o | 1942, 3 Kuna "Woche des Roten Kreuzes", vier ungezähnte waagerechte Zwischenstegeinheiten mit je vier Werten als Phasendrucke, tadellose Erhaltung, selten. | 87Ph (*) | 100,— |
| 2723 ^o | 1942, 4 K. Rotes Kreuz, Probedruck in schwarzviolett, ungezähnt im 4er-Block mit Zierfeld, ungebraucht ohne Gummierung - wie verausgabte, aus Ministeralbum. | 88PU (*) | 50,— |



2724



2727

- | | | | |
|-------------------|---|----------|------|
| 2724 ^o | 1942, 4 K. Rotes Kreuz, Probedruck in violettblau, ungezähnt im 4er-Block mit Zierfeld, ohne Gummierung - wie verausgabte, aus Ministeralbum. | 88PU (*) | 50,— |
|-------------------|---|----------|------|

2725°	1942, 4 Kuna "Woche des Roten Kreuzes", vier ungezähnte waagerechte Zwischenstegeinheiten mit je vier Werten als Phasendrucke, tadellose Erhaltung, selten.	88Ph (*)	100,—
2726°	1942, 10 Kuna "Woche des Roten Kreuzes", vier ungezähnte waagerechte Zwischenstegeinheiten mit je vier Werten als Phasendrucke, tadellose Erhaltung, selten.	89Ph (*)	100,—
2727P°	1942, 13 K. Rotes Kreuz, Probedruck in Karmin, ohne Unterdruck und ohne rote Farbe, ungezähnt, im 4er-Block mit Zierfeld, ungebraucht ohne Gummierung - wie verausgibt, aus Ministeralbum.	90PU (*)	50,—



2728



2734



2739

2728P°	1942, 13 K. Rotes Kreuz, Probedruck in schwarzolivgrün, ungezähnt in 4er-Block mit Zierfeld, ungebraucht ohne Gummierung - wie verausgibt, aus Ministeralbum.	90PU (*)	50,—
2729°	1942, 13 Kuna "Woche des Roten Kreuzes", vier ungezähnte waagerechte Zwischenstegeinheiten mit je vier Werten als Phasendrucke, tadellose Erhaltung, selten.	90Ph (*)	100,—
2730°	1942, 3 K. und 4 K. Ustascha-Jugend, ungezähnt vom rechten Bogenrand, postfrisch, Mi. 200,-	91/92U **	50,—
2731°	1942, 4 K. + 7 K. Ustascha-Jugend, ungezählter Bogen mit sechzehn Marken und Zierfeldern, postfrisch, Knitter und Fingerspuren, selten.	92U **	300,—
2732FP°	1942, Ustascha-Jugend-Block, ungezähnt, waagerechtes Paar in Übergröße aus Druckbogen, unten im Bogenrand nummeriert "11" und "12", postfrisch, Fingerspuren.	Bl.3B **	300,—
2733°	1943, 2 Kuna bis 7 Kuna "Arbeitsdienst", Zusammenstellung mit 13 verschiedenen Phasendruckten bzw. Probedruckten, Mi. 780,-	94/96 (*)	200,—
2734P°	1943, 2 K. - 7 K. Arbeitsdienst, Probedrucke der Druckphase "Bild ohne Spaten", auf Papier ohne Wasserzeichen, jeder Wert in drei verschiedenen Farben, gummiert und un gummiert, selten.	94/96PU **/(*)	200,—
2735°	1943, 2 K. - 7 K. Arbeitsdienst, im ungezähnten Kleinbogen nur mit dem Druck des Markenbildes ohne Druck des Spatens und des Randzierdruckes, ungebraucht ohne Gummi, Falzspuren teils vorderseitig leicht bräunlich durchschlagend, aus Ministeralbum.	94/96PU (*)	300,—
2736°	1943, 2 K. - 7 K. Arbeitsdienst, im ungezähnten Kleinbogen nur mit dem Druck des Spatens in dunkelbraun und mit den Randzierdruckten, ungebraucht ohne Gummi, einmal geprüft Dr. Rommerskirchen, aus Ministeralbum.	94/96PU (*)	300,—
2737°	1943, K. - 7 K. Arbeitsdienst, im ungezähnten Kleinbogen nur mit dem Druck des Spatens in grauschwarz und mit dem Randzierdruckten, ungebraucht ohne Gummi, zweimal geprüft Dr. Rommerskirchen BPP, aus Ministeralbum.	94/96PU (*)	300,—
2738°	1943, 2 K. - 7 K. Arbeitsdienst, im ungezähnten Kleinbogen nur mit dem Druck des Spatens in hellgelblichbraun, ohne Randverzierung, ungebraucht ohne Gummi, zwei Stück geprüft Dr. Rommerskirchen BPP, aus Ministeralbum.	94/96PU (*)	300,—
2739P°	1943, 2 K. - 7 K. Arbeitsdienst, ungezähnte Probedrucke, jeder Wert in allen drei Farben, teils vom Bogenrand, ungebraucht ohne Gummi.	94/96PU (*)	150,—
2740°	1943, 2 K. Arbeitsdienst, Farbproben in blaugrün und graugrün, im ungezähnten Kleinbogen, postfrisch.	94PU **	200,—
2741°	1943, 3 K. Arbeitsdienst, Farbproben in zwei verschiedenen Brauntönen, ungezähnt im Kleinbogen, postfrisch.	95PU **	200,—
2742°	1943, K. Arbeitsdienst, Farbproben in blau und violett, ungezähnt im Kleinbogen, postfrisch.	96PU **	200,—
2743°	1943, 3,50 K. 700 Jahre Stadt Zagreb, Probedruck in braunrot, ungezähnt, im Kleinbogen, postfrisch, aus Ministeralbum.	97PU **	150,—
2744°	1943, 3,50 K. 700 Jahre Stadt Zagreb, Probedruck in dunkelrotviolett, ungezähnt im Kleinbogen, postfrisch, aus Ministeralbum.	97PU **	150,—
2745°	1943, 3,50 K. 700 Jahre Stadt Zagreb, Probedruck in dunkelgrün, ungezähnt im Kleinbogen, ungebraucht ohne Gummierung - wie verausgibt, aus Ministeralbum.	97PU (*)	150,—
2746°	1943, 3,50 K. 700 Jahre Stadt Zagreb, Probedruck in schwarzbraun, ungezähnt im Kleinbogen, ungebraucht ohne Gummierung, aus Ministeralbum.	97PU (*)	150,—
2747°	1943, 3,50 K. 700 Jahre Stadt Zagreb, Probedruck mit Doppeldruck in blau und grün, ohne Wappenunderdruck, ungezähnt im Kleinbogen, postfrisch	97PUDD **	200,—
2748°	1943, 3,50 K. 700 Jahre Stadt Zagreb, Probedruck mit Doppeldruck in blau und braun, ohne Wappenunderdruck, ungezähnt im Kleinbogen, ungebraucht ohne Gummierung.	97PUDD *	150,—
2749FP°	1943, 3,50 Kuna "700 Jahre Stadt Zagreb", ungezählter Probedruck-Kleinbogen in schwarz, postfrisch, sehr selten.	97Probe **	400,—
2750FP°	1943/1944, 12,50 Kuna Landschaften, drei andersfarbige ungezähnte Probedrucke auf un gummiertem Papier, je im Viererblock, tadellose Erhaltung, teils geprüft Dr. Rommerskirchen BPP und Fotoattest Zrinsjscak, Mi. in vorliegender Form nicht gelistet.	99PU(12) (*)	300,—

**Hat Ihnen dieser Katalog gefallen?
Wir präsentieren gerne auch
Ihre Sammlung in diesem Rahmen!**



2751P°	1943/1944, 12,50 Kuna Landschaften, Probedruck in braunkarminrot, ungebraucht ohne Gummierung, ungezähnt, Viererblock, tadellose Erhaltung, Fotoattest Velickovic.	2751	2754	99PU(4) (*)	200,—
2752°	1943, 5 K. und 7 K. Pavelic, ungezähnt im kompletten Bogen in Übergröße, unten mit Nummer "1" bzw. "3", postfrisch, teils Knitterspuren, selten, aus Ministeralbum.			100/01U **	500,—
2753°	1943, 5 K. und 7 K. Pavelic, ungezähnt im kompletten Bogen, ungebraucht ohne Gummierung, wie verausgabt, aus Ministeralbum, selten.			100/01U (*)	500,—
2754P°	1943, 5 K. und 7 K. Pavelic, Probedrucke in rotkarmin bzw. dunkelgelblichgrün, ungezähnt, waagerechte Paare, postfrisch.			100/101PU **	80,—



2755P°	1943, 1 K. - 3,50 K. Persönlichkeiten, ungezähnte Farbproben, von jedem Wert drei verschiedene Nuancen, postfrisch bzw. ungebraucht ohne Gummierung, wie verausgabt, für jeden Wert Fotokurzbeleg Zrinjscak BPP, aus Ministeralbum.	2755	2759	103/05PU **/(*)	150,—
2756FP°	1943, 1 Kuna bis 3,50 Kuna "Berühmte Kroaten", 3 Werte - je in vier verschiedenen Nuancen als andersfarbige Druckproben, ungebraucht ohne Gummierung, selten, Mi. 600.-			103/05PU(12) *	200,—
2757°	1943, 1 Kuna bis 9 Kuna "Kroatische Legionäre", Farbprobedrucke, 8 waagerechte Paare jeder Wertstufe, tadellos postfrisch, Mi. 640.- . . .			107/10PU(8) **	150,—
2758FP°	1943, Legionärs-Block, geschnitten, auf dünnem gräulichen Papier (Zwischenlagenpapier), postfrisch, selten, Fotoattest Zrinjscak HFS.			Bl.5By **	200,—
2759P°	1943, 18 K. Briefmarkenausstellung, Farbproben in allen sechs Farben, ungezähnt, dabei Marke in rötlichbraun mit braunen Flecken, postfrisch, aus Ministeralbum.			115PU **	100,—
2760°	1943, 9 Kuna "Philatelistische Ausstellung in Zagreb", zwei ungezähnte Farbprobedrucke, ungebraucht ohne Gummierung, tadellos, Mi. 150.-			115PU(2) (*)	50,—
2761°	1943, Zagreb-Block mit Linienzählung 14 1/2, in waagerechtes Paar als Teildruckbogen, postfrisch, Stockpunkte und Knitterspuren, aus Ministeralbum.			Bl.6	200,—
2762°	1943, Zagreb-Block mit Linienzählung L 14 1/2, im Großformat mit Plattennummer IV, postfrisch, leichte Stockflecken, aus Ministeralbum.			Bl.6 **	100,—
2763°	1943, Zagreb-Block, Farbprobe in olivgrün, ungezähnt im Großformat mit Plattennummer IV, postfrisch, kleine Gummifehler.			Bl.6PU **	100,—
2764°	1943, Zagreb-Block, Farbprobe in olivgrün, ungezähnt im Großformat mit Plattennummer VI, postfrisch, kleine Gummifehler.			Bl.6PU **	100,—
2765°	1943, , Farbprobe in schwarzblau, ungezähnt im Großformat mit Plattennummer IV, postfrisch mit Fingerspuren.			Bl.6PU **	100,—
2766°	1943, Zagreb-Block, Farbprobe in violettbraun, ungezähnt im Großformat mit Plattennummer IV, postfrisch mit Stockflecken, in den Ecken Spuren von Fotoecken - von der Befestigung in den Ministeralben stammend, weniger ein Mangel als wie ein Echtheitsmerkmal! sehr seltenes Stück!			Bl.6PU **	50,—
2767°	1943, Zagreb-Block, Farbprobe in braunkarmin, ungezähnt im Großformat mit Plattennummer IV, ungebraucht ohne Gummierung, kleine Randmängel.			Bl.6PU (*)	80,—
2768°	1943, Zagreb-Block, Farbprobe in olivgrün mit Stecherzeichen, ungezähnt im Großformat mit Plattennummer V, postfrisch, Eckbug, kleine Gummifehler, in den Ecken Spuren von Fotoecken - von der Befestigung in den Ministeralben stammend, weniger ein Mangel als wie ein Echtheitsmerkmal! sehr seltenes Stück!			Bl.6PUI **	200,—
2769°	1943, Zagreb-Block, Farbprobe in schwarzblau mit Stecherzeichen, ungezähnt im Großformat mit Plattennummer V, postfrisch mit kleinen Gummifehlern, in den Ecken Spuren von Fotoecken - von der Befestigung in den Ministeralben stammend, weniger ein Mangel als wie ein Echtheitsmerkmal!, sehr selten.			Bl.6PUI **	400,—
2770FP°	1943, Zagreb-Block auf Japanpapier, ungezähnt, ungebraucht ohne Gummierung, wie verausgabt.			Bl.6y (*)	150,—
2771°	1943, HRVATSKO MORE, Probedruck des Aufdruckes für diese Ausgabe auf dickem Kunstdruckpapier, sehr selten, Fotoattest Zrinjscak HFS.			(117)P (*)	500,—
2772°	1943, 1 Kuna bis 32 Kuna "Rotes Kreuz", interessante Partie mit Probedrucken, Phasendrucken und Abarten auf Blanko-Seiten, dabei auch Zwischenstege etc., meist postfrisch, Mi. über 1.000.-			118/29 **	300,—
2774°	1943/1944, 0,25 Kuna bis 100 Kuna "Dr. Ante Pavelic", insgesamt 72 Werte mit verschiedenen Plattennummern, meist postfrisch, nur mit Ausdauer und Geduld zusammenzutragen.			128/47Pl.-Nr **	150,—
2775°	1943/1944, 1 Kuna, 3,50 Kuna und 100 Kuna "Dr. Ante Pavelic", waagerechte Zwischenstegpaare, ungezähnt, üblich senkrecht gefaltet .			131u. a. **/(*)	50,—
2776°	1943/1944, 4 Kuna, 5 Kuna, 8 Kuna und 9 Kuna "Dr. Ante Pavelic", senkrechte Zwischenstegpaare, ungezähnt, üblich im Steg gefaltet			136u. a. **	50,—
2777°	1943, 3,50 K. und 12,5 K. "Ruder Boskovic", ungezähnt, jeder Wert im waagerechtem Paar, tadellos postfrisch, Mi. 160.-			148/49U(2) **	50,—



2800 100,—



2758 200,—



2750 300,—

Abbildungen
dieser Seite
verkleinert



2756 200,—



2770 150,—



2801 200,—



2711 100,—



2732 300,—



2778



2779

2778P°	1943, 3,50 Kuna Ruder Boskovic, Farbproben, drei verschiedene Farben, je als ungezähntes waagerechtes Paar, tadellos postfrisch, Mi. 360.-	148PU(3) **	100,—
2779P°	1943, 12,50 Kuna Ruder Boskovic, Farbproben, drei verschiedene Farben, je als ungezähntes waagerechtes Paar, tadellos postfrisch, Mi. 360.-	149PU(3) **	100,—
2780°	1944, 7 K. bis 32 K. "Beamte der Post und Eisenbahn", interessantes Los mit zahlreichen Abarten und Farbproben und Besonderheiten dieser Ausgabe, überwiegend postfrisch oder ungebraucht ohne Gummierung - wie hergestellt, Mi. 1.140.-++	150/53 **	300,—
2781°	1944, 32 Kuna "Kriegsbeschädigte", interessante Partie mit Probedrucke, Abarten und Phasendrucken, alles in Kleinbogen, meist postfrisch oder ungebraucht ohne Gummierung, gute Erhaltung.	154 **/(*)	250,—
2782°	1944, 7 Kuna bis 32 Kuna Kriegsbeschädigte, interessante Partie mit Abarten wie Zähnungen, Ungezähnte, außerdem Probedrucke inkl. Phasendrucke, sowie Werte der verausgabten Stücke.	154/57 **/(*)	200,—
2783°	1944, 16 Kuna "Kriegsbeschädigte", interessante Partie mit Probedrucke, Abarten und Phasendrucken, alles in Kleinbogen, meist postfrisch oder ungebraucht ohne Gummierung, gute Erhaltung.	155 **/(*)	250,—
2784°	1944, 16 Kuna "Kriegsbeschädigte", interessante Partie mit Probedrucke, Abarten und Phasendrucken, meist in Kleinbogen, meist postfrisch oder ungebraucht ohne Gummierung, gute Erhaltung.	156 **/(*)	250,—
2785°	1944, 32 Kuna "Kriegsbeschädigte", interessante Partie mit Probedrucke, Abarten und Phasendrucken, letztere teils in Kleinbogen, meist postfrisch oder ungebraucht ohne Gummierung, gute Erhaltung.	157 **/(*)	250,—
2786°	1944, 18 Kuna "Drei Jahre Staat Kroatien", Probedruck in grün im kompletten Bogen, postfrisch mit kl. Gummifehlern und Falzen im Rand, dazu normaler Bogensatz, Mi. 255.-	160PUBogen **/*	50,—
2787P°	1944, 12,50 K. Francetic, Farbproben in dunkelbraun, dunkelblau und grün, ungezähnt, in waagerechten Zwischenstegpaaren, postfrisch, im Steg gefaltet.	161PU **	70,—
2788°	1944, 12,50 K. Francetic, Farbprobe in dunkelblau, ungezähnt, postfrischer Bogen zu dreißig Marken, leichte Knitterspuren.	161PU **	200,—
2789°	1944, 12,50 K. Francetic, Farbprobe in dunkelbraun, ungezähnt, postfrischer Bogen zu dreißig Marken.	161PU **	200,—
2790°	1944, 12,50 K. Francetic, Farbprobe in grün, ungezähnt, postfrischer Bogen zu Marken.	161PU **	200,—
2791°	1944, 3,50 K. - 32 K. Arbeitsdienst, ungezähnt aus der rechten oberen Bogenecke mit Riesenrändern, postfrisch	162/50 **	40,—



2787



2792

2792P°	1944, 3,50 K. Staatlicher Arbeitsdienst, Essay in bräunlichrot auf dickerem weißem Papier, sehr selten, Fotoattest Zrinjscak (2013): "Die Qualität ist ausgezeichnet.", im Michel in vorliegender Form nicht verzeichnete Rarität!	162Essay (*)	500,—
2793P°	1944, 3,50 K. Arbeitsdienst, Farbproben in rotbraun, dunkelrot, karmin und karminbraun auf orange gefärbten Papier, ungezähnt, vom linken Bogenrand, ungebraucht ohne Gummierung, wie verausgabt.	162PU (*)	50,—
2794°	1944, 3,50 K. Arbeitsdienst, Farbprobe in karmin auf orange gefärbtem Papier, ungezähnt im Kleinbogen, ungebraucht ohne Gummierung, wie verausgabt.	162PU (*)	120,—
2795°	1944, 3,50 K. Arbeitsdienst, Farbprobe in karminbraun auf orange gefärbten Papier, ungezähnt im Kleinbogen, ungebraucht ohne Gummierung, wie verausgabt, kleine Fehlstelle im Rand.	162PU (*)	100,—



2793



2796P°	1944, 12, 50 K. Arbeitsdienst, Farbproben in rot, violettbraun, schwarzviolett und schwarzgrün auf orange gefärbtem Papier, ungezähnt, vom linken Bogenrand, ungebraucht ohne Gummierung, wie verausgabt.	163PU (*)	50,—
2797°	1944, 18 K. Arbeitsdienst, Farbprobe in schwarzgrün auf orange gefärbtem Papier, ungezähnt im Kleinbogen, ungebraucht ohne Gummierung, wie verausgabt, kleiner Einriss im Rand.	164PU (*)	100,—
2798P°	1944, 18 K. Arbeitsdienst, Farbproben in dunkelkarminbraun, schwarzgrün, dunkelblau und schwarzblau auf orange gefärbtem Papier, ungezähnt, vom linken Bogenrand, ungebraucht ohne Gummierung, wie verausgabt.	164PU (*)	50,—
2799°	1944, . Arbeitsdienst, Farbprobe in rot, ungezähnt auf Faserpapier, Kleinbogen im Überformat mit Passerkreuz oben und unten und Plattennummer IV, ungebraucht ohne Gummierung, wie verausgabt.	165PUy (*)	150,—
2800FP°	1944, Arbeitsdienst-Block, Farbprobe in grün, ungezähnt, ungebraucht ohne Gummierung, wie verausgabt.	Bl.7PU (*)	100,—
2801FP°	1944, Arbeitsdienst-Block, Farbprobe in lilarot auf Japanpapier, ungezähnt in Übergröße mit zwei Passerkreuzen und Plattennummer VI, ungebraucht ohne Gummi, wie verausgabt, in dieser Form sehr selten, geprüft und Fotoattest Zrinjscak HFS.	Bl.7PU (*)	200,—



2802P° 1945, 50 K - 100 K. Sturmdivision, postfrisch, einheitlich vom Bogenunterrand, Fotoattest Zrinjscak BPP, Mi. 700,- 170/72 ** 200,—



2803P° 1945, 50 K. Sturmdivision, Phasendruck, ungezähnt vom Bogenoberrand, postfrisch, im Rand Gummifehler, geprüft Ercegovic mit Attest. 170PU ** 150,—
 2804P° 1945, 100 K. Sturmdivision, Phasendruck, ungezähnt, vom Bogenunterrand, postfrisch, geprüft und Attest Ercegovic. 172PU ** 150,—
 2805P° 1945, 50 K. Postbeamte, Probedruck in violett, ungezähnt, waag. Paar vom linken Bogenrand, postfrisch, selten, Fotoattest Zrinjscak HFS. 176PU ** 250,—
 2806FP° 1945, geplante, aber nicht mehr verausgabte Serie: 30 Kuna, 40 Kuna und 50 Kuna "Berühmte Kroaten", drei Werte, grün, ungebr. o. G, sehr selten, Fotoattest Zrinjscak(2012), Informationen zu dieser Ausgabe siehe NDH Handbuch Wieneke S. 237. (*) 800,—



2807P° 1945, geplante aber nicht mehr verausgabte Serie: 30 Kuna, 40 Kuna und 50 Kuna "Berühmte Kroaten", drei Werte, schwarz, ungebraucht ohne Gummierung, sehr selten, Fotoattest Zrinjscak 2012), weitere Informationen zu dieser Ausgabe siehe NDH Handbuch Wieneke S. 237. (*) 800,—

Kroatien Feldpost

2808P° 1945, Militär(Feldpost)-Marke, Druckprobe auf dicken, rückseitig bedrucktem Kartonpapier, tadellose Erhaltung, selten, Fotobefund Zrinjscak BPP: "echt und einwandfrei". 2 (*) 200,—

Kroatien Lokalausgaben



2809FP° Banja Luka 1941, 1 und 2 Din postfrisch, tadellos, Auflage 1000 Sätze, geprüft und Attest Fleck HFS, Mi. 2500,- 1/2 ** 750,—
 2810P° Dalmatien 1944, 3,50 K. auf 10 C.-3,50 K. auf 50 C. komplett, postfrisch, Fotoattest Zrinjscak BPP, Mi. 230,- 1/5 ** 70,—

ALTDEUTSCHLAND

Baden - Vorphilatelie

2811	ADELSHEIM, kleiner L1 auf Faltbrief von Widden 4. Mai 1801 nach Würzburg, klarer Abschlag des seltenen Stempels	☒	120,—
2813	STOCKACH, schwarzer L1 auf Faltbrief von 1808 nach Stuttgart, schöner Abschlag des seltenen Stempels	☒	70,—

Baden

2814FP	1 Kr. a. sämisch, farbfrisches Exemplar, zumeist tangierter Randlinienschnitt, zentrischer Fünfringstempel "8" - BADEN, leichter waager. Bug, gepr. Glasewald, Fotobefund Flemming BPP, Mi. 1.000.-	1a ☉	100,—
2815FP	1 Kr. a. sämisch, farbfrisches, schmal- bis vollrandiges, wirkungsvolles Exemplar mit zentrischem Fünfringstempel "27" - DONAUJESCHINGEN, leichte Bugspuren, gepr. Bühler, Mi. 1.000.-	1a ☉	150,—
2816FP	1 Kr. a. sämisch, farbfrisches, rechts berührtes, sonst schmal- bis überrandiges Exemplar, mit klarem Fünfringstempel "43" nebst rotem R2 "FREIBURG" auf Orts-Faltbriefhülle (Knitter), gepr. Seeger BPP, Mi. 2.200.-	1a ☒	350,—
2817FP	1 Kreuzer schwarz auf sämisch, vollrandiges und farbfrisches, überdurchschnittliches Kabinettstück, klar gestempelt mit Nummernstempel "99" - Neckargemünd, Fotobefund Stegmüller BPP: "echt und einwandfrei", in diesem Schnitt selten!	1b ☉	200,—
2819P	6 Kreuzer grün, Bogenecke unten rechts sauber gestempelt mit Vierringstempel, links badentypisch durch Schnitt tangiert, sonst breitrandiges Kabinettstück	3b ☉	100,—
2824P	9 Kr. a. lilarosa, farbfrisches, allseits vollrandiges Prachtstück als Einzelfrankatur auf vollständigem Faltbrief, mit Fünfringstempel "57" nebst R2 "HEIDELBERG 29 Mai" (1858) nach Mühlhausen in Thüringen. Die Marke zeigt den Handbuch-Plattenfehler 1/65 "Linke Randlinie bei Oestr. gebrochen", gepr. Flemming	4bPF1/65 ☒	100,—
2828P	6 Kr. schwarz auf gelb mit 10 mm breitem Unterrand, zentrisch gestempelt Fünfringstempel "139" STOCKACH, links minimal angeschnitten und rechts berührt, minimale Knitter, dekoratives breites Randstück	7 ☉	60,—
2829	1 Kr. Wappen schwarz auf portogerechtem Nahbereichsfaltbrief von Zackenkranzstempel "87" und nebengesetztem K2 "MANNHEIM 5 AUG." (1862), nach Weinheim mit Ankunftsstempel, tadellosoes Kabinettstück, Brief mit horizontaler Archivfaltung und komplettem Inhalt, Fotobefund Stegmüller BPP (2016) "Brief mit Patina, Marke einwandfrei", Mi. 100.-	9 ☒	60,—
2830P	3 Kr. Wappen veilchenblau, waagerechtes Paar auf portogerechtem Brief von Fünfringstempel "8" mit nebengesetztem K2 "BADEN 7. JAN." nach Mannheim, Zahnfehler, Eckbugspur links unten und die rechte obere Ecke des Paares ausgebessert, der Umschlag mit Altersspuren, Fotobefund Stegmüller BPP (2016) "Mehrfachfrankaturen dieser Marke sind selten.", Mi. 1.100.- (alter Ausruf 150)	10c(2) ☒	100,—
2831FP	3 Kr. mittelrosarot, farbfrisch, mit Fünfringstempel "146" - VILLINGEN auf Kabinett-Briefstück, gepr. Bühler, Mi. 460.-	16 △	140,—
2832FP	6 Kreuzer ultramarin, postfrisches Kabinettstück, gepr. Seeger BPP, Mi. 40.- - sicherlich unterbewertet, der Zuschlag für ein qualitativ gleichwertiges Exemplar betrug in unserer 168. Auktion 100.- Euro	19a **	60,—
2833FP	6 Kr. preußischblau, im farbfrischem senkr. Paar mit allseits vollständiger Zähnung und drei recht ordentlich aufgesetzten K2 "MANNHEIM". Eine attraktive und nicht häufige Einheit, jede Marke doppelt bestens gepr. Bühler	19b(2) ☉	100,—
2834P	9 Kr. gelbbraun, farbfrisches Prachtstück als EF auf Postvereinsbrief mit vollständigem Inhalt, mit Fünfringstempel "42" nebst R2 "ETTLINGEN 23 Apr" (1867) nach Gotha, geprüft Flemming	20b ☒	60,—
2835FP	18 Kr. lebhaftgrün, farbfrisches, allseits vollzähntes, attraktives Exemplar mit klar und zentrisch aufgesetztem Fünfringstempel "2" aus Achern, winzig helles Stellchen in linker oberer Ecke, gepr. Thier und fast bestens sign. Englert BPP, Mi. 700.-	21a ☉	100,—
2836FP	30 Kreuzer lebhaftgelborange, tadelloso postfrisches Luxusstück, unsigniert, Fotoattestkopie Flemming BPP (für ehemalige Einheit), Mi. 600.-	22a **	200,—
2837FP	30 Kreuzer lebhaftgelborange, waagerechtes Paar, ungebraucht mit Originalgummierung und Falzrest, tadellose Erhaltung, Fotoattest Flemming BPP (für ehemaligen Viererblock), Mi. 500.-	22a *	150,—
2838FP	30 Kr. lebhaftgelborange, farbfrisches, attraktiv mit zentrischem K2 "HEIDELBERG" gestempeltes Exemplar, in linker unterer Ecke repariert, doppelt gepr. Flemming BPP, Mi. 3.200.-	22a ☉	280,—
2840FP	30 Kr. dunkelorange, farbfrisches Exemplar mit zentrischem K1 "PFORZHEIM", links oben ein kurzer Zahn, links unten Eckzahnbug, gut präsentierend, Fotobefund Flemming BPP, Mi. 3.200.-	22b ☉	350,—
2841FP	7 KR. blau u. 7 KR. hellblau, zwei farbfrische und tadellose, in Mannheim gestempelte Marken, gepr. Seeger BPP	25a,25b ☉	50,—
2842FP	Ganzsachenumschlag 3 Kr. rosa, kleines Format, mit Plattenfehler "Kopf des 'R' in 'DREI' gebrochen", mit Ra2 "CARLSRUHE 2 Apr." (1868) nach Berlin mit Ausgabestempel, typische Öffnungsmängel, sonst gut erhalten, spektakulärer Plattenfehler und Ganzsachen-Seltenheit ersten Ranges, Fotoattest Flemming BPP (2001) "Das Prüfobjekt befindet sich im ursprünglichen Beförderungszustand und weist folgende Besonderheit auf ... mit diesem Stück sind mir insgesamt derzeit öffentlich vier Exemplare bekannt, sehr rar.", im Mi. und Sem unbekannt!	U12PLF ☒	750,—

Baden - Portomarken

2843FP	1 und 3 Kr auf y-Papier tadellos ungebraucht mit Originalgummi, doppelt gepr. Flemming BPP bzw. Stegmüller BPP, Mi. 330.-	1/2y *	70,—
2845FP	1 Kr. a. dünnerem hellgrünlichgelben Papier, zentrischer K2 "WEINHEIM", min. hell, gepr. Krause und Englert, Mi. 400.-	1x ☉	60,—
2846FP	1 Kr. a. dickerem dunkelrötlichgelben Papier, entwertet mit K2 aus Oberschefflenz, links unten Eckfehler, gepr. Stegmüller BPP mit doppelter Signatur, Mi. 750.-	1y ☉	70,—

Baden Ortsstempel

2847	"GOTTENHEIM", später Postort, zentrisch auf Briefstück mit 3 Kr. rosarot, gut gezähnt, kleiner Einriss links unten geschlossen, Stempelseltenheit, gepr. Unverferth und Fotobefund Flemming BPP "Guter Stempelbeleg."	18 △	60,—
------	---	------	------

Baden Nummernstempel

2854FP	"122" - Salem in blau, zentrisch und klar auf 3 Kr. Wappen, gut gezähnt, Knitter, Stempelseltenheit, gepr. Flemming BPP (alter Ausruf 150).	18 ☉	100,—
--------	---	------	-------

Bayern

2855FP	1 Kr. schwarz, Platte 1, allseits sehr breitrandig, an drei Seiten mit Zwischenlinien, gestempelt "REGENSBURG 18 APR. 1850", Kabinett, geprüft Pfenninger, Fotoattest Brettli BPP	11a ☉	1500,—
2856FP	1 Kreuzer schwarz, Platte 1, farbfrisches und vollrandiges Kabinettstück mit Schnittlinien an drei Seiten, entwertet mit gMr "217" (München), tadellose Erhaltung, gepr. Pfenninger, Attest Pfenninger und Fotoattest Sem BPP: "Tadellos erhalten. Ein überdurchschnittlich gerandeter Schwarzer Einser."	11a ☉	1500,—
2857FP	1 Kr. schwarz, Platte 2, allseits breitrandig mit 3 1/2 Schnittlinien, mit Teilstempel "AUGSBURG 23 JUN", Kabinett, geprüft Grobe und Pfenninger mit Fotoattest	11la ☉	1400,—
2858	3 Kr in a- und b- Farbe je tadellos gestempelt, Mi. 250.-	2la,lb ☉	50,—
2859FP	3 Kr. blau, Platte I, allseits sehr breitrandig mit vier Schnittlinien, mit gMr. "270", Kabinett, geprüft Sem BPP	2la ☉	30,—
2860FP	3 Kr. blau, Platte I, allseits breitrandig, mit gMr. "281", Kabinett, geprüft Brettli BPP	2la ☉	30,—
2861FP	3 Kr. schwarzblau, Platte I, allseits breitrandig, mit gMr. "279", tadellos, doppelt geprüft Brettli BPP, Mi. 160.-	2lb ☉	50,—
2862	3 Kreuzer blau in Type I bzw. II 13 mal tadellos gestempelt, dabei 3 Briefstücke	2I,2II(13) ☉/△	50,—

2864FP	1 Kr. helllilarot, waagerechtes Paar, jeweils glasklar gestempelt gMR "522" TIRSCHENREUTH", allseits voll- bis überrandig mit kompletter Schnittlinie links, tadellose Erhaltung, Kabinett, gepr. Brettl BPP	3la(2) ⊙	100,—
2865FP	6 Kr. braun, Type I, allseits sehr breitrandig mit vier Schnittlinien mit gMr. "36", Kabinett, geprüft Brettl BPP, Mi. 300,-	4l ⊙	100,—
2866FP	6 Kr. braun, Type I, voll bis breitrandig, mit gMr. "336", tadellos, geprüft W. Engel, Mi. 300,-	4l ⊙	80,—
2867FP	6 Kr. lebhaftrotlichbraun, Platte 1, zentrisch und glasklar gestempelt gMR "253" OSTERHOFEN, links oben voll-, sonst breit- bis überrandig mit kompletten Schnittlinien oben und rechts, tadellose Erhaltung, sehr schön farbfrisches Kabinettstück der guten Platte, gepr. Brettl BPP	4l ⊙	150,—
2868FP	6 Kr. braun, Type I, mit Abart "ausgefüllte Ecken", voll bis breitrandig, mit Segmentstempel, tadellos, geprüft Pfenninger, Mi. 400,-	4IA ⊙	120,—
2869FP	6 Kr. braun, Type I, mit Abart "ausgefüllte Ecken", voll bis breitrandig, mit gMr, tadellos, doppelt geprüft Brettl BPP, Mi. 400,-	4IA ⊙	120,—
2870	6 Kreuzer dunkelbraunorange, Platte 3, waagerechtes Paar, tadellos ungebraucht mit Originalgummierung, breit- bis überrandig mit Schnittlinien links und oben, äußerst farbfrisch, Mi. 150,-	4II3(2) *	40,—
2871	9 Kreuzer, grün, 10 Werte, tadellos gestempelt in verschiedenen Farben	5(10) ⊙	50,—
2873FP	9 Kr. gelbgrün, mit linker oberer Bogenecke, zentrisch gestempelt gMR "87" Dingolfing, allseits breit- bis riesenrandig mit Schnittlinien an allen Seiten und oben 3 mm Bogenrand, tadellos, farbfrisch, schönes Luxusstück, neuer Fotobefund Sem BPP (2019) "echt, einwandfrei"	5dIII ⊙	75,—
2874FP	12 Kr. rot, zentrisch gestempelt oMR "356" NÜRNBERG, voll- bis überrandig mit kompletter Schnittlinie rechts, unten sogar mit Teil der Nebenmarke, tadellose Erhaltung, farbfrisches Kabinettstück, gepr. Sem BPP	6 ⊙	100,—
2875FP	18 Kr. gelblichorange, voll bis breitrandig, postfrisch, tadellos, Fotobefund Sem BPP, Mi. 300,-	7 **	150,—
2876	18 Kreuzer gelblichorange, vollrandiges und farbfrisches Kabinettstück, klar entwertet mit oMR "28" - Augsburg, gepr. Brettl BPP, Mi. 240,-	7 ⊙	60,—
2877FP	1 Kreuzer lebhaftorange, Platte I, voll- bis breitrandiges und farbfrisches Kabinettstück, postfrisch, unsigniert, Mi. unterbewertet (Zuschlag auf unserer 171. Auktion = 280,-, 173. Auktion = 320,-)	8l **	250,—
2878	1 Kreuzer orangegelb und 12 Kr gelbgrün gestempelt Kabinett, Mi. 130,-	8l,12 ⊙	25,—
2879	3 Kr. lilart auf Briefstück, gestempelt mit glasklarem HKS "SCHONGAU 13/7", allseits breit- bis überrandig mit kompletten Schnittlinien links und unten, tadellose Erhaltung, außergewöhnlich dekoratives Kabinettstück mit dem besseren Stempel, gepr. Krause	9b △	100,—
2880FP	6 Kr. grauultramarin auf Briefstück, gestempelt mit glasklarem HKS "SCHONGAU 4/2", oben und unten links unten Lupen-, sonst breit- bis überrandig mit kompletter Schnittlinie links, tadellose Erhaltung, außergewöhnlich dekoratives Kabinettstück mit dem besseren Stempel	10a △	100,—
2881	12 Kreuzer gelbgrün, etwas wolkiges Papier und zwei mal 18 Kreuzer, beide im Schnitt minimal berührt, alle gestempelt, Mi. 500,—	12,13(2) ⊙	50,—
2882FP	18 Kr. lebhaftrot, zentrisch und glasklar gestempelt gMR "537" UNTERSTEINACH, voll- bis breitrandig mit Schnittlinie rechts, tadellose Erhaltung, farbfrisches Kabinettstück, gepr. Brettl BPP	13a ⊙	100,—
2883FP	18 Kr. orangefot, allseits breitrandig mit vier Schnittlinien mit gMr, Kabinett, doppelt geprüft Brettl BPP, Mi. 600,-	13b ⊙	180,—
2884FP	3 Kr. Wappen karmin, ideal zentrisch gestempelt mit Fingerhut "GEFREES 5/1", allseits voll- bis breitrandig, farbfrisches Kabinettstück mit dekorativem Abschlag des seltenen Stempels	15 ⊙	100,—
2886	9 Kreuzer lebhaftockerbraun, allseits breitrandig, rechts mit 12,5 mm Bogenrand, ungebraucht, im Rand etwas hell, geprüft Pfenninger	17 *	30,—
2887P	12 Kreuzer hellbraunviolett, allseits breitrandig, ungebraucht, zwei punkthelle Stellen behoben, ansonsten sehr schönes Stück, gepr, Pfenninger, Fotobefund Sem BPP, Mi. 450,-	18 *	60,—
2889FP	12 Kr. Wappen hellbraunviolett, zentrisch gestempelt mit rotem K1 "CHARGÉ MÜNCHEN 24 Apr", allseits voll- bis breitrandig, tadellose Erhaltung, dekorativ kontrastierend gestempeltes Kabinettstück, als Entwerter selten!	18 ⊙	100,—
2890FP	18 Kr. dunkelzinnoberrot, allseits breitrandig, unten neun mm Bogenrand, postfrisch, Luxus, Zuschlag 168. Auktion = 210,-, 169. Auktion = 330,- und 171. Auktion = 380,-	19 **	300,—
2891P	18 Kreuzer dunkelzinnoberrot, allseits breitrandig mit 20 mm Unterrand, ungebraucht mit nur kleiner Haftspur, tadellos, Fotobefund Sem BPP	19 *	70,—
2892FP	18 Kreuzer dunkelzinnoberrot, farbfrisches und vollrandiges Luxusstück, klar und zentrisch entwertet mit K1 "AUGSBURG 5 NOV", Mi. 220,-	19 ⊙	70,—
2893FP	7 Kr. preußischblau, rechts Lupen sonst breitrandig mit unklarem Segmentstempel, farbfrisch und fehlerfrei, Fotobefund Schmitt BPP, Mi. 1.000,-	21c ⊙	240,—
2894FP	7 Kr. preußischblau, voll bis breitrandig, mit zarten EKr. "WALDSASSEN", zwei kleine Schürfstelchen, Fotobefund Sem BPP, Mi. 600,-	21d ⊙	100,—
2895	1 Kr. hellgrün, Wasserzeichen Y, Bogenteil von dreißig Marken, postfrisch, sechs Marken leichte Stockfleckchen	22Ya **	300,—
2896FP	1 Kr. bläulichgrün, Wasserzeichen weite Rauten, gestempelt, sehr seltene Marke, geprüft und bestimmt Pfenninger, Mi. 1000,-	22Yc ⊙	350,—
2897	1 Kr grün postfrisch, sowie 6 und 18 Kr ungebraucht tadellos, Mi. 90,—	22Ya,24Y,27Ya */**	20,—
2899FP	12 Kr. lila, Wasserzeichen enge Rauten, gestempelt, Aufspaltung rückseits, geprüft Richter, Fotobefund Sem BPP, Mi. 1400,-	26X ⊙	200,—
2900FP	18 Kr. mattziegelrot, Wasserzeichen enge Rauten, gestempelt, tadellos, doppelt geprüft Pfenninger, Mi. 300,-	27Xa ⊙	80,—
2901FP	18 Kr. Wappen zinnoberrot, Wz. X, tadellos gestempelt K1 "WALDHAUSEN 28 OCT.", farbfrisch, Kabinett, doppelt gepr. Brettl BPP, Mi. 240,-	27Xb ⊙	60,—
2902FP	18 Kr. dunkelziegelrot, Wasserzeichen enge Rauten, gestempelt, tadellos, doppelt geprüft Pfenninger, Mi. 240,-	27Xb ⊙	60,—
2903P	9 Kr. Wappen braun, Wz. enge Rauten, tadellos postfrisch mit vollständiger Originalgummierung, gut gezähnt und farbfrisch, postfrische seltene Marke, doppelt gepr. Pfenninger, Mi. 650,-	28X **	80,—
2904FP	9 Kreuzer braun, Wz. X, waagerechtes Paar, linke Marke mit (wirklich) winzigen Haftstellen, rechte Marke postfrisch, tadellos, seltene Einheit, Fotoattest Sem BPP, Mi. für ein postfrisches Paar = 2500,-, ungebraucht = 1500,-	28X **/*	700,—
2905FP	9 Kr. braunorange, Wasserzeichen enge Rauten, gestempelt, tadellos, doppelt geprüft Brettl BPP, Mi. 600,-	28X ⊙	150,—
2906FP	10 Kr. mattgelb, Wasserzeichen enge Rauten, gestempelt, tadellos, doppelt geprüft Brettl BPP, Mi. 450,-	29Xa ⊙	120,—
2907FP	1 Kr. dunkelgelb, Wasserzeichen enge Rauten, gestempelt, tadellos, doppelt geprüft Brettl BPP, Mi. 500,-	29Xb ⊙	140,—
2909FP	1 M. dunkelviolett, voll bis breitrandig, gestempelt, Kabinett, doppelt geprüft Brettl BPP, Mi. 250,-	30b ⊙	70,—
2910	1 Kreuzer bis 18 Kreuzer Wappen, kompletter Satz mit 5 Werten, tadellos postfrisch, Mi. 160,-	32/36 **	50,—
2911P	7 Kr. Wappen, Wz. weite waagerechte Wellenlinien, waagerechtes Paar auf Briefstück, zentrisch gestempelt K1 "MÜNCHEN V. 30. NOV." (1875), gepr. Pfenninger und neues Fotoattest Sem BPP (2020) "Marken und Stempel sind echt und gehören zum Briefstück. Allseitig tadellos gezähnt, einwandfrei erhalten. Das oben noch zusammenhängende Paar ist unten etwas vorgetrennt und klebt dort etwas übereinander. [...] Paare dieser Marken sind selten.", Mi. 1.500,-	34(2) △	180,—
2912	10 Kr, 18 Kr (tiefst gepr. Brettl BPP) und 2 Mark je tadellos ungebraucht, Mi. 121,—	35,37,44 *	20,—
2915FP	5 Pfg opalgrün, postfrisch, tadellos, Fotokurzbefund Sem, BPP, Mi. 280,-	38a **	150,—
2916FP	5 Pfg. grauolivgrün, gestempelt, repariert und etwas stockig, sehr seltene Marke, geprüft und bestimmt Pfenninger, Mi. 900,-	38c ⊙	100,—
2917FP	20 Pfg. graublau, ungebraucht, vorderseitig kleiner brauner Punkt, geprüft Helbig BPP, Mi. 550,-	40a *	80,—
2918FP	20 Pfg. preußischblau, gestempelt, tadellos, seltene Marke, geprüft Helbig BPP, Mi. 250,-	40b ⊙	100,—
2919FP	50 Pfg zinnoberrot, postfrisch, tadellos, geprüft Horst Krause, Mi. 150,-	42 **	75,—
2920	50 Pf mit Plattenfehler IV "linke obere Ecke abgeschrägt" tadellos ungebraucht, Mi. 180,—	42IV *	35,—
2921FP	2 M. orange, postfrisch vom Bogenoberrand, unsigniert.	44a **	40,—
2922P	5 Pfg. braunviolett, ungebraucht, tadellos, geprüft Pfenninger, Mi. 200,-	45a *	50,—
2923FP	50 Pfg. dunkelorangebraun, ungebraucht, tadellos, geprüft Sem BPP, Mi. 1.100,-	46 *	300,—
2925	1 Mark linke untere Bogenecke mit Plattennummer 37 tadellos postfrisch, Mi. 50,—	53yaPl.Nr. **	Gebot
2926FP	25 Pfg. orangebraun, postfrisch vom rechten Bogenrand, geprüft Helbig BPP	58Bx **	100,—
2928	2 Mark orange auf x-Papier tadellos ungebraucht, tiefst gepr. Helbig BPP x, Mi. 110,—	64x *	20,—
2929P	2 M. mittelbräunlichlila, postfrisch, geprüft Helbig BPP, Mi. 100,-	l **	35,—
2930FP	3 M. graubraun, Papier y, gestempelt, geprüft Helbig BPP, Mi. 500,-	69y ⊙	150,—

2931	3 M. braun und 5 M. grün auf Papier X, je aus der linken oberen Bogenecke mit Plattennummer "26", postfrisch, Mi. 200.-	69/70x Pl.-Nr. **	60,—
2932FP	5 M. gelbgrün, Papier y, gestempelt, geprüft Helbig BPP, Mi. 180.-	70y ☉	50,—
2934P	1 Mark - 5 Mark Wappen, Wz. enge waagerechte Wellenlinien, je mit linker oberer Bogenecke RWZ und Pl.-Nr. "37", 4 Werte komplett, tadellos postfrisch, unsigniert, Kabinettsatz, Mi. 190.- unterbewertet	71/74 Pl. **	70,—
2935	3-80 Pfg. Luitpold, Type I, postfrisch, komplett, einheitlich vom Bogenoberrand, bis auf 30 und 50 Pfg. aus der rechten Bogenecke, 80 Pfg. kleine Haftspur, im Rand teils Falzreste.	76/85l **	150,—
2936	3 Pfg.-20 M. Luitpold, Type II, komplett postfrisch, 10 M. kleiner Gummifleck, Mi. 400.-	76/91II **	120,—
2937FP	3 Pfg Luitpold, Type I, Abart "ungezähnt", tadellos postfrisch, gepr. Helbig BPP, Mi. 220.-	76IU **	70,—
2938P	3 Pfg. Luitpold dunkelbraun, Type I, postfrisch, geprüft Brettli BPP, Mi. 110.-	76lc **	30,—
2939	3 Pf bis 20 Mark König Ludwig komplett tadellos postfrisch, dabei 3, 30, 50, 60 Pf, 5 Mark und 10 Mark in Type I (Mi. 134,—), Rest des Satzes in Type II.	94/109 **	25,—
2941	5 Pfg Luitpold, Type II, Abart "ungezähnt", tadellos postfrisch, Fotobefund Dr. Helbig BPP: "einwandfrei", Mi. 75.-	77IU **	Gebot
2942	10 Pfg Luitpold, Type I, ungezähnt, tadellos postfrisch, Fotobefund Dr. Helbig BPP: "einwandfrei", Mi. 60.-	78IU **	Gebot
2943	20 Pfg Luitpold, Type II, Abart "ungezähnt", tadellos postfrisch, Fotobefund Dr. Helbig BPP: "echt und einwandfrei"	79IU **	20,—
2944	25 Pfg Luitpold, Type I, ungezähnt, tadellos postfrisch, Fotobefund Dr. Helbig BPP: "einwandfrei", Mi. 120.-	80IU **	30,—
2945FP	80 Pfg Luitpold, Type I, ungezähnt, tadellos postfrisch, Fotobefund Dr. Helbig BPP: "einwandfrei", Mi. 250.-	85IU **	60,—
2946	1 und 10 Mark Luitpold in Type I tadellos ungebraucht mit Erstfalz, Mi. 125,—	86I,90I *	25,—
2947FP	1 Mark Prinzregent Luitpold, Type II, ungezähnt, vom rechten Bogenrand, tadellos postfrisch, Fotoattest Dr. Helbig BPP, Mi. 750.-	86IU **	150,—
2948FP	1 Mark Prinzregent Luitpold, Type I, ungezähnt, vom linken Seitenrand, tadellos postfrisch, Fotoattest Dr. Helbig BPP, Mi. 900.-	86IU **	250,—
2949	3, 5 und 20 Mark Luitpold in Type I je tadellos postfrisch, Mi. 185,—	88/89I,91I **	35,—
2950FP	3 Mark - 20 Mark Luitpold, Type II, sauber und klar gestempelt, Kabinett, Fotoattest Dr. Helbig BPP, Mi. 1.100.-	88/91 II ☉	320,—
2951FP	5 Mark Prinzregent Luitpold, Type II, Abart "ungezähnt", tadellos postfrisch, Fotoattest Dr. Helbig BPP, Mi. 750.-	89IU **	200,—
2952FP	10 Mark Prinzregent Luitpold, Type II, ungezähnt, vom Oberrand, tadellos postfrisch, Fotoattest Dr. Helbig BPP, Mi. 750.-	90IU **	200,—
2953FP	20 Mark Prinzregent Luitpold, Type II, ungezähnt, vom rechten Bogenrand, tadellos postfrisch, Fotoattest Dr. Helbig BPP, Mi. 900.-	91IU **	250,—
2954FP	20 Mark Prinzregent Luitpold, Type I ungezähnt, vom linken Bogenrand, tadellos postfrisch, Fotoattest Helbig BPP, Mi. 750.-	91IU **	200,—
2955FP	2 Pfg. - 20 M. Ludwig, Kriegsdruck, geschnitten, 19 Werte gestempelt komplett, teils Briefstücke, geprüft Infla, Mi. 500.-	94/115IIB ☉/△	170,—
2956	3, 20 und 25 Pf König Ludwig Friedensdrucke je im postfrischen Rand-Viererblock, Mi. 336.-	94,97+98I(4) **	60,—
2957FP	3 Mk. Ludwig III., Friedensdruck ungezähnt, postfrisch, Fotobefund Dr. Helbig BPP, Mi. 150.-	106IU **	40,—
2958FP	10 Mark König Ludwig III, Abart "ungezähnt", tadellos postfrisch, Fotoattest Helbig BPP: "in jeder Hinsicht einwandfrei. Es handelt sich um eine sehr seltene Marke.", Mi. 900.- - ex Sammlung Rolf Pingel (130. Dr. Reinhard Fischer Auktion)	108IU **	250,—
2959FP	20 Mark Ludwig III., Friedensdruck ungezähnt, tadellos postfrisch, Fotobefund Dr. Helbig BPP, Mi. 150.-	109IU **	40,—
2961	1 Mark bis 20 Mark Volksstaat Bayern in Type I tadellos postfrisch, je tiefst gepr. Helbig BPP, Mi. 360,—	128/33I **	70,—
2962	3 Pf bis 20 Mark Freistaat Bayern auf König Ludwig gezähnt und ungezähnt je tadellos postfrisch komplett, Mi. 60,—	152/70A/B **	Gebot
2963P	10 Pfg - 20 Pfg. Kriegsbeschädigte mit kopfstehendem Aufdruck, ungebraucht, 10 Pfg. geprüft Helbig BPP, Mi. 240.-	171/73 A K *	60,—

Bayern Dienstmarken

2964	3 Pf tadellos postfrisch, tiefst gepr. Helbig BPP (Mi. 100,—) sowie unberechnet 14b *, ebenfalls tiefst gepr. Helbig BPP	12 **	25,—
2965P	30 Pfg. orange, Papier w, gestempelt, geprüft Infla, Dr. Helbig BPP, Mi. 150.-	22w ☉	45,—
2967P	20 Pfg. dunkelpreußischblau, gestempelt, geprüft Infla/Dr. Helbig BPP, Mi. 180.-	28w ☉	45,—
2968FP	1 Mark rotilla mit Aufdruck "Volksstaat Bayern" gestempelt "WUERZBURG" auf Briefstück, tadellose Erhaltung, Kabinett, Fotobefund Helbig BPP, Mi. 480.-	43y △	120,—

Bayern Portomarken

2969FP	3 Kreuzer schwarz auf weiß, voll- bis breitrandiges Luxusstück vom Oberrand, tadellos postfrisch, gepr. Sem BPP, Mi. 260.-	1 **	100,—
2970FP	3 Kronen schwarz, voll bis breitrandig, oben mit 19 mm Bogenrand, ungebraucht mit nur geringen Haftspuren, gepr. H. Krause, Fotokurzbe- fund Sem BPP.	1 *	80,—
2971	1 Kr schwarz und 5 Pf mit Wasserzeichen 3 je tadellos postfrisch, Mi-Nr. 8 tiefst gepr. Helbig BPP, Mi. 160,—	2X,8 **	30,—
2972	3 Pfg bis 10 Pfg und 2 Pfg Portomarken, Abart "ungezähnt", tadellos postfrisch, geprüft Bayer. St. Min. d. Finanzen, Mi. 480.-	10/13yU **	140,—
2973	50 Pf zinnberrot Portofreiheitsmarke mit Lochung "K" tadellos postfrisch, tiefst gepr. Helbig BPP, Mi. 110,—	13 **	20,—

Bayern Flugpost

2974FP	25 Pfg. dunkelpreußischblau, postfrisch, tadellos, Mi. 400,-	Fl **	120,—
--------	--	-------	-------

Bayern offene Mühlradstempel

2978	"865" - KOCHER, ideal zentrisch klar auf breitrandiger 3 Kr. Wappen, Dünnstellen	15 ☉	20,—
------	--	------	------

Bergedorf

2979P	1/2 Schilling schwarz auf mittelpreußischblau, vollrandiges und farbfrisches Unterrandstück, postfrisch, Kabinett.	1a **	40,—
2980FP	1/2 Sch. a. mittelpreußischblau, farbfrisches, gestempeltes Exemplar, oben kleiner Flachriß, unten hinterlegte Stelle, erhöht gepr. Bartels, Drahn und Brettli, Mi. 1.300.-	1a ☉	150,—
2981	1861, Sammelgebiet überkpl. in farbfrischer, tadellos ungebrauchter Erhaltung mit Originalgummierung und Falzrest, MiNr. 1 b geprüft Ja- kubek BPP mit doppelter Signatur, waager. Paar MiNr. 3 gepr. Müller-Mark, die restlichen Marken durchgängig geprüft Gebr. Senf, Mi. 390.-	1a/b,2/5 *	100,—
2982	1/2 Sch. a. blau, farbfrisches Prachtstück, ungebraucht mit Originalgummierung und nur kleinen Haftpunkten, quasi wie postfrisch, Händ- lersignatur Sellschopp, Mi. 160.-	1b *	60,—
2983FP	1 Sch. a. weiß, farbfrisches, zart gestempeltes Exemplar, oben links etwas angeschnitten, gepr. Richter und Jakubek BPP, Mi. 500.-	2 ☉	70,—
2984	1 S bis 4 S tadellos ungebraucht, je gepr. Jakubek BPP, Mi. 140,—	2/5 *	30,—
2985P	3 Sch. a. hellolivgelb, im Kehrdrukpaar (Feld 51 u. 52 der rechten Bogenhälfte), links mit Ansatz vom Zwischensteg, ungebraucht mit Ori- ginalgummierung und Falzrest, gepr. Bühler, Mi. 150.-	3K *	45,—
2986	1 1/2 Sch. a. gelb, zwei Kehrzusammendrucke als Viererblock mit linkem Bogenrand (Bogenfelder 51, 52, 60 u. 61 der linken Druckbogen- hälfte), ungebraucht mit Originalgummierung und nur kleinen Falzresten, Kabinett, geprüft Kosack, Mi. 300.- +	3K(2) *	90,—
2987FP	1 1/2 Sch. schwarz/gelb, Neudruck 1868, waager. Paar "SCHILLINGE/SCHILLING", seltener sogen. Moenscher Kontrollabzug, gedruckt auf originale, gummierten Papier (hierzu wurden wohl Bogenränder von Originalbogen verwendet), Falzreste, Prüfzeichen "Berger IV", Mi. 1000,-	3ND(2) *	250,—
2988	4 Sch. a. mattbraunorange, farbfrischer, rechter oberer Eckrand-Viererblock (Bogenfelder 7, 8, 15, 16), ungebraucht mit Originalgummie- rung, Falz im Oberrand, die beiden oberen Marken postfrisch, die beiden unteren kleiner Falzrest bzw. Falzspur, gepr. Grobe und Jakubek BPP, Mi. 180.- ++	5(4) *	50,—

Braunschweig

2990FP	1 Sgr. lebhaftkarmin, zentrisch gestempelt K2 "WOLFENBÜTTEL 8/10", allseits breitrandig, schön farbfriech, tadelloses Kabinettstück, gepr. Esser und neuer Fotobefund Dr. Wilderbeek BPP (2020) "Marke und Stempel sind echt. Die Qualität ist einwandfrei."	1 ⊙	130,—
2991FP	1 Sgr mittelkarmin tadellos auf Briefstück mit blauem Halbkreisstempel "BRAUNSCHWEIG 25/11", geprüft Krüger, Mi. 400,—	1 △	120,—
2992FP	2 Sgr. lebhaftpreußischblau, zentrisch gestempelt blauer K2 "WOLFENBÜTTEL 18/11", allseits breit- bis überrandig, unten sogar mit kleinem Teil der Nachbarmarke, sehr farbfrieches Luxusstück, gepr. Lange und neuer Fotobefund Dr. Wilderbeek BPP (2020) "Marke und Stempel sind echt. Die Qualität ist einwandfrei."	2 ⊙	120,—
2993FP	3 Sgr orangerot tadellos gestempelt mit blauem Rundstempel "BRAUNSCHWEIG", tiefst gepr. Pfenninger, Mi. 350,—	3 ⊙	90,—
2994FP	3 Silbergroschen orangerot, vollrandiges und farbfrieches Kabinettstück, klar gestempelt mit blauem K2 "Wolfenbüttel", tadellos, gepr. Lange BPP, Mi. 320.-	3 ⊙	100,—
2995	1/3 Sgr. / 4 Spf. Wappen auf Weiß, zentrisch gestempelt K2 "BRAUNSCHWEIG 10 AUG. 1862", allseits gleichmäßig voll gerandet, kleine Schürfung rückseitig rechts unten, dekoratives Stück der guten Marke, gepr. Lange BPP, Mi. 450.-	5 ⊙	40,—
3000FP	2 Sgr. a. blau, farbfrieches, allseits voll- bis breitrandiges Kabinettstück mit auf dieser Marke besseren Ortsstempelentwertung mittels K2 "BRAUNSCHWEIG 31/10" in blauer Stempelfarbe, Fotokurzbefund Wilderbeek BPP (12/2019) "einwandfrei"	7a ⊙	50,—
3001FP	2 Sgr. Wappen auf lebhaftgrauultramarin, auf Briefstück, zentrisch gestempelt Nrstpl. "8", allseits breit- bis überrandig, oben sogar mit großem Teil der Nachbarmarke, schön farbfriech, tadellose Erhaltung, Luxus, in diesem großzügigem Schnitt Ausnahmestück der besseren Farbe!, doppelt gepr. Brettl BPP	7b △	200,—
3005FP	4/4 Gutegroschen schwarz auf graubraun, grobes, festes Papier, vollrandiges und farbfrieches Luxusstück, klar entwertet mit Balkennummernstempel "8" - Braunschweig, Fotobefund Lange BPP: "echt und einwandfrei"	9a ⊙	50,—
3006P	4/4 Ggr. schwarz auf graubraun auf kleinem Briefstück, zentrisch gestempelt mit K2 "WOLFENBÜTTEL 6/9", allseits breit- bis überrandig aus der rechten unteren Bogenecke, oben sogar mit Teil der Nachbarmarke, farbfriech, tadelloses Luxusstück mit auf dieser Ausgabe nicht häufiger Ortsstempelentwertung, gepr. Köhler und neuer Fotobefund Dr. Wilderbeek BPP (2020) "echt, einwandfrei"	9a △	70,—
3007P	3/4 Ggr. a. graubraunem festen Papier, im waager. Reihenschnitt als portorichtige Frankatur auf Faltbrief mit vollst. Inhalt, mit Nummernstempel "8" nebst blauem K2 "BRAUNSCHWEIG 25 OCT. 1862" nach Harzburg, innen gepr. Brettl BPP.	9a(3/4) ☒	60,—
3008P	4/4 Ggr. schwarz auf gelbbraun, zentrisch gestempelt Nummernstempel "9" Braunschweig Bahnhof, voll- bis überrandig, links sogar mit Teil der Nachbarmarke, sehr farbtintensives Luxusstück der guten Type, doppelt gepr. Brettl BPP und neuer Fotobefund Dr. Wilderbeek BPP (2020) "echt, einwandfrei, voll- bis überrandig"	9b ⊙	90,—
3009FP	1/2 Gr. / 5 Pfg auf lebhaftgrün, zentrisch gestempelt Nrstpl. "8" Braunschweig, allseits gleichmäßig voll gerandet, farbfriech, tadelloses Kabinettstück, gepr. Engel BPP und Brettl BPP, Mi. 500.-	10A ⊙	120,—
3010FP	1 Gr. a. dünnem lebhaftgrünen Papier, farbfrieches, allseits breitrandiges Kabinettstück mit zentrischem Nummernstempel "47" aus Wolfenbüttel, Fotokurzbefund Wilderbeek BPP (2019) "einwandfrei", Mi. 300.-	10Ax ⊙	100,—
3012FP	3 Sgr. mittellilarot auf weiß, zentrisch gestempelt Nrstpl. 8 "Braunschweig", allseits voll- bis breitrandig, farbfriech, tadelloses Kabinettstück, gepr. Engel BPP, Mi. 280.-	12Aa ⊙	90,—
3013P	1 Sgr. lebhaftgelbocker durchstochen, leicht gestempelt Nummernstempel "24" Holzminden, allseits vollständiger Durchstich, farbfrieches Kabinettstück, gepr. R. F. Engel und neuer Fotobefund Dr. Wilderbeek BPP (2020) "echt, einwandfrei"	14A ⊙	40,—
3014FP	3 Sgr. lebhaftlilarot, farbfrieches Exemplar mit Nummernstempel "8" aus Braunschweig, verschiedene Mängel, Fotokurzbefund Wilderbeek BPP (12/2019), Mi. 650,-	16A ⊙	50,—
3015FP	1/2 Sgr. schwarz, farbfrieches Exemplar mit K2 "BRAUNSCHWEIG 2x NOV 1867", kleiner Eckbug rechts oben, links teils berührt, sonst vollständiger Durchstich an allen vier Seiten, Fotobefund Wilderbeek BPP (12/2019), Mi. 480.-	17 ⊙	50,—
3016FP	1/4 Sgr. schwarz, farbfrieches Kabinettstück mit allseits vollständigem Durchstich und sauber doppelt aufgesetztem K2 "BRAUNSCHWEIG", gepr. R.F. Engel und Fotobefund Lange BPP "einwandfrei"	17 ⊙	150,—

Braunschweig Nummernstempel

3019P	"17" - GROSS WINNIGSTEDT, zentrischer Abschlag auf Briefstück mit 2/4 Ggr. graubraun (obere Hälfte), oben berührt, sonst breitrandig, vorderseitiger Tintenleck, klarer Abschlag des seltenen Nummernstempels, gepr. R. F. Engel und neuer Fotobefund Dr. Wilderbeek BPP (2020)	9a △	40,—
-------	---	------	------

Bremen

3032FP	3 Grote a. graublau, Type II, senkr. gestreiftes Papier, allseits vollrandige und attraktiv wirkende Marke mit doppelt klar aufgesetztem L1 "FRANCO", geglättete Knitter und fast flächige Hinterlegung, gepr. Dr. Fischer BPP, Mi. 750.-	1x ⊙	75,—
3033FP	3 Grote a. graublau, Type I, senkr. gestreiftes Papier, im sogen. Zwergschnitt mit vollem R2 "BREMEN 17 8" auf Briefstück (senkr. Briefbug, links außerhalb der Marke), gepr. Ressel u. Dr. Fischer BPP, Mi. 750.-	1x △	100,—
3034FP	3 Grote a. graublau, Type I, waager. gestreiftes Papier, allseits vollrandige Marke mit zartem Abschlag des großen Schlüsselstempels "BREMERHAVEN", unten links ein kleiner Stockleck, sonst gute Qualität, gepr. Drahn und Dr. Fischer BPP, mit dieser selteneren Entwertung Mi. 600.-	1y ⊙	90,—
3035FP	Nicht ausgegeben: 5 Grote schwarz auf mattgrau, farbfrieches und vollrandiges Kabinettstück, postfrisch	II **	150,—
3036FP	5 Grote a. mattkarmingrau, farbfrieches waager. Typenpaar III, ungebraucht mit Originalgummierung und zwei kleinen Falzresten, Kabinett, gepr. Gebr. Senf, Mi. 500.-	2(2) *	150,—
3037	Nicht ausgegeben: 5 Grote mit Inschrift "Franco Marken", Type II, tadellos postfrisch	II **	20,—
3038FP	3 Grote a. graublau, Type III, waager. gestreiftes Papier, farbfrieches Exemplar, ungebraucht mit Neugummi, repariert, bildseitig feine Wirkung, Fotokurzbefund Neumann BPP, Mi. 450,- für (*)	6x (*)	50,—
3039FP	3 Grote a. graublau (Farbverlust von blau), Type IV Bogen über Krone, waager. gestreiftes Papier, mit klarem R2 "BREMEN 9 9" auf Briefstück, senkr., geglätteter Bug durch die Marke, gepr. Dr. Fischer BPP mit Signatur und Befund, Mi. 1.600.-	6xIV △	200,—

Hamburg

3040	1/2 S, 1 S und 7 S tadellos ungebraucht mit Originalgummi, bzw. 1/2 S ohne Gummi, Mi. 330,—	1,2,6 (*)/*	70,—
3042FP	3 Sch. preußischblau, farbfrieches, schmal- bis meist breitrandiges Kabinettstück mit Trennlinie links, klar aufgesetzter feiner Vierstrichstempel, gepr. Jakubek BPP.	4 ⊙	50,—
3043FP	4 Sch. dunkelgelblichgrün, farbfrieches, allseits breitrandiges Kabinettstück aus linker oberer Bogenecke und Teil der Reihenzahl "1", ungebraucht mit Originalgummierung und Falz	5a *	40,—
3045FP	4 Sch. bläulichgrün, farbfrieches, allseits voll/breitrandiges Kabinettstück mit sauber aufgesetztem dünnen Vierstrichstempel und in linker unterer Ecke kleiner Teil eines roten Stempels, Fotoattest Bühler, Mi. 1.500.-	5b ⊙	500,—
3046FP	9 Sch. orangegeb, farbfrieches, allseits breitrandiges Kabinettstück mit gut 10 mm Bogenrand unten, ungebraucht mit Originalgummierung und Falz, gepr. R.F. Engel, Mi. 250.- +	7 *	80,—
3047FP	9 Sch. orangegeb, farbfrieches Exemplar mit kreuzweise aufgesetztem Vierstrichstempel nebst rotem K1 "HAMBURG PAID JUNI 24 1859" auf wirkungsvollem Briefstück. Marke rechts kurz Randlinienschnitt, sonst lupen- bis vollrandig geschnitten. Oben links minimale stauchartige Knitterspuren. Fotoattest Jakubek BPP, Mi. 2.500.-	7 △	450,—
3048P	1 1/4 Sch. graugrün, links und oben überrandiges, rechts und unten angeschnittenes Exemplar, mit dänischen Dreiringstempel "2" auf Faltbriefhülle mit Adresse nach Flensburg, gepr. Jakubek BPP	8b ☒	90,—
3049FP	9 Sch. orangegeb, bildseitig sich sauber präsentierendes, vollzähliges Exemplar mit Vierstrichstempelentwertung, Fotoattest Jakubek BPP "farbfriech, jedoch fehlerhaft, u.a. Paperspalt, unterhalb von "0" von Postmarke.", Mi. 2.600.-	18 ⊙	350,—

Hannover

3050P	9 Sch. orangegebl, farbfrischer senkr. Sechserblock mit Bogenrand rechts und den Reihenzählern 6, 7 und 8, ungebraucht mit Originalgummierung und Falzen bzw. Falzspuren, schöne Einheit, gepr. Richter u. W. Engel	18(6) *	120,—
3051	1 1/4 S graupurpur und 2 1/2 S je tadellos ungebraucht, sowie 1 1/2 S tadellos postfrisch, Mi. 141,—	20b+21+22 */**	25,—
3052	1 1/2 S. karmin, waagerechter 6er-Block, postfrisch, geprüft H. Krause.	21 **	80,—

Hannover

3059	1/10 Th. Wappen mit orangem Netzwerk, tadellos rundgestempelt, allseits gleichmäßig voll gerandet, gepr. Pfenninger und Berger BPP, Mi. 200.-	7a ☉	60,—
3060FP	3 Pfg helllilakarmin, schwarzes Netzwerk, farbfrisches, allseits breitrandiges, aus der rechten oberen Bogenecke stammendes Luxusstück mit zentrisch kopfstehendem blauen K2 "HARBURG", tiefst gepr. Berger BPP, Mi. 320.-++	8a ☉	150,—
3061FP	3 Pfg / 1/3 Silbergröschchen karmin, Netzwerk grau, voll- bis breitrandiges Kabinettstück in farbfrischer Erhaltung, entwertet mit zentrischem Ekr. "GOSLAR 2.7." auf Briefstück, Fotoattest Berger BPP, Mi. 450.-	8b △	150,—
3062	1/30 Th., 1/15 Th. u. 1/10 Th. weitmaschiges Netzwerk, drei farbfrische und gut voll/breitrandige Prachtstücke, je tiefst gepr. Berger BPP oder Bühler, Mi. 190.-	10a,11,12 ☉	60,—
3066	1 Gr. karmin, ungebrauchter 12er-block, neun Marken postfrisch, vom rechten Bogenrand mit Reihenzahlen "6, 7 und 8".	14a **/*	60,—
3067	3 Gr. dunkelorangegebl mit Bogenrand rechts und RZ "9", zentrisch gestempelt K2 "HANNOVER 5/8", allseits breit- bis überrandig, sehr schön farbfrisch, tadelloses Luxusstück, gepr. Köhler	16a ☉	50,—
3068	3 Gr. gelborange, zwei farbfrische und breitrandige Kabinettstücke in leicht unterschiedlichen Farbtönungen, davon ein Exemplar mit Teilschlag blauer L1 "MELLENDORF"	16a(2) ☉	50,—
3069	1/2 Gr. schwarz, allseits vollrandig, klar gest., Mi. 250.-	17y ☉	50,—
3070FP	10 Gr. dunkelgrünlicholiv, tadellos ungebraucht mit Originalgummierung, allseits gleichmäßig vollrandig, schön farbfrisch, Fotobefund Berger BPP "echt, originale Gummierung mit Falz, einwandfrei", Mi. 360.-	18 *	150,—
3071	3 Gr tadellos postfrisch vom Bogenunterrand, Mi. 65,—	19a **	Gebot
3072P	3 Gr. hellbraun, ungebrauchter 4er-Block vom linken Bogenrand mit Reihenzahlen "5" und "6", unteres Paar postfrisch, linke obere Marke Gummi etwas verfärbt, sonst tadellos, Fotobefund Berger BPP.	19a **/*	120,—

Helgoland

3077FP	1/2 Schilling dunkelbläulichgrün/karmin, Kopftype I, entwertet mit englischem Rundstempel in Type I, winzige Papierbeanstandung, Fotobefund Schulz BPP, Mi. 1.300.-	11 ☉	250,—
3079FP	1/2 Schilling hellgrün/karmin, Fehldruck, entwertet mit Rundstempel "Heligoland Oc 16 1873" in Type I, dreiseitig nachgezähntes und rückseitig hinterlegtes Exemplar der gebraucht selten vorkommenden Marke, Fotobefund C. Brettl BPP (2010), Mi. 4.500.-	8F ☉	600,—

Lübeck

3081	Ganzsachenumschlag 4 Sch. mittelockerbraun von "LÜBECK" nach Berlin, rückseitig blauer Bahnpoststempel "HAMBURG/BERLIN" und Ausgabestempel, geprüft Ebel, Mi. 500,-	U12 ☒	100,—
3082FP	1/2 Sch. dunkelviolettgrau, Wz. Blumen, farbfrisches, unten schmal-, sonst vollrandiges Exemplar mit sauber aufgesetztem K2 "LUEBECK. 15 11", rechts oben kleiner verschlossener Spalt, sonst gute Qualität, gepr. Richter und Brettl BPP mit doppelter Signatur, Mi. 2.500.-	1 ☉	350,—
3083FP	2 Sch. dunkelbraunrot, farbfrisches, allseits voll- bis breitrandiges Kabinettstück mit klar und gerade aufgesetztem Vierstrichstempel, gepr. Thier und tiefst Brettl BPP, Mi. 300.-	3 ☉	100,—
3085FP	2 1/2 Sch. mittelmagenta, Wz. Blumen, farbfrisches, allseits voll/breitrandiges Exemplar mit sauber aufgesetztem Vierstrichstempel, rechts oben ein kleiner Einriss, Fotokurzbefund Brettl BPP, Mi. 1.200.-	4 ☉	150,—
3086FP	4 Sch. dunkelgrün, zumeist Randlinienschnitt, zentrisch klar aufgesetzter Vierstrichstempel, gepr. Brettl BPP, Mi. 750.-	5a ☉	75,—
3087FP	4 Sch. dunkelgrün, farbfrisch und allseits breitrandig auf herrlichem Kabinettbriefstück mit klar aufgesetztem K2 "LUEBECK 8/2" und kleinem übergehenden blauen Tintenklecks, gepr. Decker und tiefst Brettl BPP, Mi. 750.-	5a △	350,—
3088FP	1 Sch. schwärzlichgelborange, ohne Wz., farbfrisches, wirkungsvolles Exemplar mit sauber und gerade aufgesetztem Vierstrichstempel des Stadtpostamts, repariert (hinterlegte Stellen, kleine Randausbesserungen), gepr. Grobe, Mi. 2.000.-	7 ☉	250,—
3089	1/2 S dunkelgelblichgrün tadellos ungebraucht, Mi. 50,—	8A *	Gebot
3090P	1 S durchstochen 10 tadellos ungebraucht mit nur ganz schwacher Falzspur, dopp. tiefst gepr. Pfenninger, Mi. 250,—	9B *	60,—

Mecklenburg-Schwerin

3092FP	4/4 Sch. graurot, breitrandig mit zentrischem K1 "ROSTOCK" auf Kabinett-Briefstück, gepr. Krause	1 △	50,—
3093P	4/4 Sch. graurot, farbfrisch, voll- bis breitrandig auf Faltbrief mit vollständigem Briefinhalt, mit klarem K2 "WISMAR 24/2" nach Grevesmühlen, Mi. 300.-	1 ☒	90,—
3094P	4/4 Sch. graurot, farbfrisch, teils Randlinienschnitt, als Zusatzfrankatur auf Ganzsachen-Umschlag 1 Sch., mit klarem K2 "WITTENBURG" nach Bützow. Das linke obere 1/4 mit Bruch der unteren Rahmenlinie unter "IN" von SCHILLING. Kuvert leichte senkr Falzspur, rücks. rotes Lacksiegel, gepr. Flemming	1,U5 ☒	80,—
3095	3 Sch. dunkelchromgelb, breitrandiges Kabinettstück mit zentrischem graublauen K2 "ROSTOCK", gepr. Krause	2a ☉	30,—
3096FP	3 Sch. dunkelchromgelb, zwei farbfrische und breitrandige Exemplare mit zwei klaren K2 "WISMAR" auf Luxus-Briefstück, gepr. Thier und W. Engel	2a(2) △	100,—
3098FP	5 Sch. blau, breitrandiges Kabinettstück mit blaugrauem Punktstempel aus Rostock, gepr. Bühler, Mi. 400.- + Stempelbewertung 100.-	3 ☉	150,—
3099FP	5 Sch. blau, breitrandiges Kabinettstück mit gerade aufsitzendem K2 "SCHWERIN", gepr. Krause, Mi. 400.-	3 ☉	150,—
3100FP	5 Sch. blau, farbfrisches, allseits breitrandiges Exemplar mit K2 von "ROSTOCK BAHNHOF", im Falzbereich hell, gepr. W. Engel, Mi. 400.-	3 ☉	60,—
3101	4/4 Schilling durchstochen auf dem fein geripptem Papier der 1. Auflage, 2 vollständige Einheiten als 2 Schilling-Mehrfach-Frankatur auf komplettem Faltbrief mit zwei klaren K2 "BRUEL / 26/8/(1865)" nach Rostock mit rückseitigem Ankunftsstempel vom selben Tag, Umschlag leichte Beförderungsspuren und fast mittig senkrecht gefaltet, Marken aber nicht betroffen. Sehr dekorativ, Mi. 500.-	5a(2) ☒	100,—
3102FP	4/4 Sch. lebhaftbräunlichrot, gewöhnliches Papier, im waager. Paar mit zwei klaren graublauen K2 "ROSTOCK" auf Luxus-Briefstück, gepr. Pfenninger	5b(2) △	60,—
3103	4/4 Schilling durchstochen, 2. Auflage, 2 vollständige Marken als 2 Schilling-Mehrfach-Frankatur auf Briefhülle, entwertet mit zwei K2 "BÜTZOW BAHNHOF / 15/9/" nach Rostock, mit rückseitigem Ausgabestempel vom 18.9. Umschlag mittig und 2 cm rechts daneben senkrecht gefaltet, rechte Faltung kaum sichtbar eingerissen, die Marken sind aber nicht betroffen. Mi. 350.-	5b(2) ☒	70,—
3105FP	3 Sch. gelblichorange, schmaler Rand, dünnes geripptes Papier, Kabinettstück mit klarem Bahnpoststempel Hagenow-Rostock, gepr. Krause und W. Engel, Mi. 150.- +	7I ☉	60,—
3106FP	3 Sch. gelblichorange, breiter Rand, glattes Papier, mit K2 "HAMBURG" auf Kabinett-Briefstück, gepr. W. Engel, Mi. 380.- +	7II △	150,—
3107FP	5 Sch. orangebraun, farbfrisches Kabinettstück, entwertet mit K2 aus Rostock Bahnhof, Fotobefund Berger BPP "einwandfrei", Mi. 320.-	8x ☉	120,—

Mecklenburg-Strelitz

3108FP	1/4 Sgr. schwärzlichrotorange, entwertet mit K1 aus "FRIEDLAND", gepr. Thier, Fotobefund Berger BPP "Scherentrennung, Spalt", Mi. 3.000.-	1a ☉	350,—
3109FP	1/3 Sgr. olivgrün, entwertet mit K1 "NEUSTRELITZ 9 7", repariert, gepr. Grobe, Mi. 1.700.-	2a ☉	150,—

Oldenburg

3110FP	2 Sgr. dunkelgrauultramarin, entwertet mit K1 aus "NEUSTRELITZ", Dünnstelle in rechter oberer Ecke und kleine Ausbesserungen, etwas verblasstes Prüfzeichen Thier, Mi. 1.000.-	5 ☉	80,—
3111FP	2 Sgr. dunkelgrauultramarin, entwertet mit Segmentstempel aus "NEUBRANDENBURG", in rechter oberer Ecke ein kleiner Einriss und Hinterlegung, gepr. Bühler, Mi. 1.000.-	5 ☉	120,—
3112FP	2 Sgr. dunkelgrauultramarin, entwertet mit Segmentstempel aus "NEUBRANDENBURG", repariert, gepr. Bühler, Mi. 1.000.-	5 ☉	90,—
3113	3 Sgr. tadellos postfrisch, Mi. 90,—	6 **	40,—
3115FP	3 Sgr. schwärzlichbraunocker, entwertet mit klarem K1 aus "FRIEDLAND 28/10", linke untere Ecke angesetzt, gepr. Thier und Schlesinger, Mi. 1.600.-	6 ☉	120,—

Oldenburg

3116	1/30 Thaler in Type I und II (Type II mit Federzug), sowie 1/10 Thaler hellgraugelb und hellolivgelb tadellos gestempelt, Mi. 425,—	2I,II, 4a,b ☉	50,—
3117FP	1/15 Th. a. mattbräunlichrot, schmal- bis breitrandiges Exemplar mit fast zentrisch aufgesetztem, sogen. Delmenhorster Häuschen-Stempel, leichte senkr. Bugspur rechts, gepr. Pfenninger mit doppelter Signatur, Mi. 100.- + Stempel 250.-	3I ☉	80,—
3118FP	1/3 Gr. a. grünlicholiv, farbfrisches, allseits gleichmäßig vollrandiges Prachtstück, ungebraucht ohne Gummierung, tiefst gepr. Pfenninger, Mi. 1.700.-	5 (*)	500,—
3119	1 Gr. schwarz auf blau sieben mal tadellos gestempelt, davon einmal auf Briefstück, Mi. 420,—	6a(7) ☉/△	40,—
3120FP	2 Groschen schwarz auf mattrotlichkarmin, farbfrisches und vollrandiges Kabinettstück, entwertet mit blauem K2 "OLDENBURG 2/3", tadellose Erhaltung, gepr. Brettli BPP und Fotobefund Stegmüller BPP (2011): "echt und einwandfrei", Mi. 750.-	7 ☉	300,—
3121FP	3 Gr. Wappen auf mittelgelb, zentrisch und klar gestempelt Ra2 "OLDENBURG 13/12", allseitig sehr breit gerandet und in völlig tadelloser Erhaltung, Luxusstück für hohe Ansprüche, gepr. Fulpius und Brettli BPP, Mi. 750.-	8 ☉	300,—
3122FP	1/4 Groschen gelborange, farbfrisches und breitrandig geschnittenes Exemplar der seltensten gestempelten Oldenburg-Hauptnummer, entwertet mit blauem K2 "Oldenburg 9/2", abgesehen von einer minimalen Eckbugspur rechts unten (kaum sichtbar) in fehlerfreier Erhaltung, Fotoattest Stegmüller BPP (2012): "Eine seltene Marke.", Mi. 5.000.-	9 ☉	1200,—
3123FP	1/3 Groschen moosgrün, allseits voll- bis breitrandig geschnitten, entwertet mit blauem Ra2 "JEVER", die Marke ist rechts oben dünn und weist oben, bzw. rechts unten Einrisse auf, seltene Marke, Fotobefund Stegmüller BPP (2008): "Sehr farbfrische und dekorative Gesamterhaltung.", Mi. 3.000.-	10b ☉	450,—
3124FP	1 Gr. dunkelkobaltblau u. 1 Gr. lebhaftgrünlichblau, zwei farbfrische, schmal- bis breitrandige Kabinettstücke mit Stempeln aus Essen bzw. Oldenburg, je tiefst geprüft, a-Farbe Bühler, b-Farbe je mit doppelter Signatur von Bühler u. Pfenninger.	12a,12b ☉	200,—
3125FP	2 Groschen zinnoberrot, repariertes Exemplar mit Entwertung "Oldenburg 26 / 8" und seltener Fremdstempelung durch belgischen Balken-Nummernstempel "4", Fotobefund Stegmüller BPP: "Fremdstempelungen auf Marken von Oldenburg sind sehr selten."	13 ☉	100,—
3126FP	1/3 Gr bis 3 Gr je mit Durchstich B postfrisch, 1/2 Gr teilweise oxidiert, ansonsten alle tadellos, Mi. 440,—	15/19B **	120,—
3127	1 Groschen karmin, beide Durchstichvarianten, je als Einzelfrankatur auf Brief mit Ra2 "Rodenkirchen", würde eine dekorative Albumseite ergeben.	17A/B ☒	70,—
3128FP	3 Gr. braun, Durchstich 10, postfrisch, geprüft Köhler, Zuschlag 168. Auktion = 130,-	19B **	100,—

Berlin Stempel

3129	"v. Berlin", handschriftlich auf Umschlag von ca. 1800 nach Karlsruhe sowie L1 "B" auf Faltbriefhülle nach Weikersheim, interessantes Briefpaar	☒	55,—
3131FP	"BERLIN P.A. No. 41. 30 12 72", KBHW 609, zentrisch auf DR 5 Gr. großer Brustschild. Auf Brustschilden eine seltene Entwertung, der Stempel war gemäß KBHW bisher nur als Ausgabestempel bekannt. Bis auf eine punkthelle Stelle und eine leichte Bugspur in einwandfreier Erhaltung, Fotobefund Krug BPP	DR22 ☉	80,—

Preußen Vorphilatelie

3133	MEURS, schwarzer L1 als Aushilfsstempel auf Faltbrief vom 12.08.1828 nach Wesel, schöner Abschlag des seltenen aptierten Departementstempels	☒	50,—
------	--	---	------

Preußen

3135	1/2 Sgr und 1 Sgr. je tadellos ungebraucht, Mi. 240,—	1,2a *	50,—
3136FP	1/2 Sgr. orange, vollrandiges und farbfrisches Kabinettstück vom Eckrand oben rechts, ungebraucht mit Originalgummierung und kleiner Falzspur, Fotobefund Flemming BPP (2012) und Expertise Voigt VP (2019): "echt und einwandfrei"	1ER *	200,—
3137FP	1/2 Sgr. orange, vollrandiges und farbfrisches, waagerechtes Kabinettstück, klar gestempelt mit besserem Ra3 "Neustadt Magdeburg 28 4" (Rg.-Bez. Magdeburg), Fotobefund Flemming BPP (2013) und Expertise Voigt VP (2019): "echt und einwandfrei"	1(2) ☉	200,—
3138P	1/2 Sgr. orange, farbfrisches und vollrandiges, senkrechtes Kabinettstück, entwertet mit Federstrichen, Fotobefund Flemming BPP (2012): "in einwandfreier Qualität."	1 ~	60,—
3139FP	1/2 Sgr. rotorange, farbfrisches und allseits vollrandiges Kabinettstück vom linken Bogenrand mit Reihenzähler "8", klar entwertet mit Nummernstempel "186" - Brieg (Reg.-Bez. Breslau), gepr. HK, Meier BPP, Fotoattest Flemming BPP und Expertise Voigt VP (2019): "echt und einwandfrei"	1RZ ☉	200,—
3140FP	1/2 Sgr. rotorange, farbfrisches und vollrandiges (links oben kleine Stelle Randlinienschnitt) Kabinettstück, Einzelfrankatur auf moderiertem Ortsbrief innerhalb Warburg (Reg.-Bez. Minden), der Brief war so frankiert, das er beim Postamt selbst abgeholt wurde - daher ermäßigte Gebühr, Fotoattest Brettli AIEP: "in tadelloser Erhaltung ... Moderierter Ortsbrief, als Einzelfrankatur selten."	1 ☒	350,—
3142FP	1 Sgr. a. feuerrot, leuchtend farbfrisches, unten schmal-, sonst vollrandig auf wirkungsvollem Kabinett-Briefstück, zentrisch klarer Vierlingstempel "798" - LANGENBIELAU (OPD Breslau), doppelt tiefst gepr. Brettli BPP, Mi. 600.-	2c △	200,—
3143FP	1 Sgr. schwarz auf hellrosa, allseits vollrandiges und farbfrisches Luxusstück vom rechten Bogenrand (2 1/2 mm), klar entwertet mit Dienstsiegel "PR. POST EXPED REHDEN Krone-Posthorn"-Stempel (Reg.-Bez. Marienwerder), sehr selten als Markenentwerter vorkommend, gepr. Grobe und Fotoattest Brettli AIEP (2012): "In feinsten, tadelloser Erhaltung. Sehr seltene Entwertungsart." und Expertise Voigt VP (2019): "Die Erhaltung ist einwandfrei. Als Entwertung auf Marke sehr selten, nur wenige Exemplare bekannt."	2a ☉	1400,—
3144FP	1 Sgr. schwarz auf rosa, Eckrandstück unten rechts, farbfrisches und vollrandiges Kabinettstück, entwertet mit Nummernstempel "1520" - Trier (Reg.-Bez. Trier), gepr. HK (Horst Krause, Gelsenkirchen)	2aER ☉	80,—
3145FP	1 Sgr. schwarz auf rosa, waagerechtes Paar mit allseits vollrandigem Schnitt, klar entwertet mit zwei Abschlägen des besseren Nummernstempeln "744" - Königswinter auf Briefstück, Fotobefund Flemming BPP: "einwandfreie Qualität." und Expertise Voigt VP (2019): "echt und einwandfrei"	2a(2) △	100,—
3146P	1 Sgr. schwarz auf rosa, farbfrisches und vollrandiges, waagerechtes Paar, Kabinett, klar gestempelt mit Nummernstempel "104" - Berlin Bahn-Post-Sped.-Amt Nr. I auf Briefstück, Fotobefund Flemming BPP (2012): "echt und einwandfrei."	2a(2) △	50,—
3147FP	1 Sgr. schwarz auf rosa, vollrandiges und farbfrisches Kabinettstück vom linken Bogenrand mit Reihenzähler "3", klar entwertet mit Nummernstempel "373" - Elberfeld (Reg.-Bez. Düsseldorf), gepr. Ressel, Fotoattest Flemming BPP und Expertise Voigt VP (2019): "Die Erhaltung ist einwandfrei."	2aRZ ☉	200,—
3148FP	1 Sgr. schwarz auf rosa und 3 Sgr. schwarz auf gelb, je vollrandiges und farbfrisches Kabinettstück, portugiesische Frankatur auf Insinuations-Dokument von "207" - Buk (Reg.-Bez. Posen) mit nebengesetztem K2 "BUK 15/7" (1857) nach Graetz	2a,4a ☒	200,—
3149FP	1 Sgr. schwarz auf feuerrot, farbfrisches und vollrandiges Kabinettstück, entwertet mit Nummernstempel "1267" - Ruda (Reg.-Bez. Opeln) auf Briefstück, gepr. HK (Horst Krause, Gelsenkirchen - je doppeltes Signum)	2c △	300,—

3150FP	1 Sgr. schwarz auf feuerrot, farbfrisches und allseits vollrandiges Exemplar, Einzelfrankatur auf Brief von "186" - Brieg (Reg.-Bez. Breslau) nach Oppeln, rückseitig Durchgangs- und Ausgabestempel, Kabinett, Fotoattest Brettli BPP: "Frische, leuchtende Farbe der seltenen Nuance. Die Erhaltung ist feinst und tadellos, klare Abstempelung. Ein sehr schöner Brief." . . .	2c ☒	800,—
3151FP	2 Sgr. schwarz auf blau, vollrandiges und farbfrisches Kabinettstück, klar und zentrisch entwertet mit auf dieser Ausgabe besserer Ortsstempelentwertung durch K2 "BONN 11 6" (Reg.-Bez. Köln), gepr. Georg Bühler und Expertise Voigt VP (2019): "echt und einwandfrei"	3 ☉	100,—
3152P	2 Sgr. schwarz auf blau, zwei vollrandige und farbfrische Kabinettstücke auf Briefstück mit Entwertung durch Nummernstempel "752" - Kosten (Reg.-Bez. Posen), Fotobefund Flemming BPP (2012): "echt und in einwandfreier Qualität." und Expertise Voigt VP (2019): "echt und einwandfrei"	3(2) △	60,—
3153FP	2 Sgr. schwarz auf blau, waagerechtes Paar, Abart "Wasserzeichen stark nach oben verschoben", allseits vollrandiger Schnitt, farbfrisches Kabinettstück, klar entwertet mit Nummernstempel "373" - Elberfeld (Reg.-Bez. Düsseldorf), Fotobefund Brettli AIEP (2018): "echt und einwandfrei" (alter Ausruf 250)	3(2) △	200,—
3154FP	2 Sgr. schwarz auf blau, vollrandiges und farbfrisches Oberrandstück mit Reihenzähler "8", Kabinett, klar gestempelt mit Nummernstempel "794" - Landsberg (Reg.-Bez. Frankfurt/Oder), Fotobefund Flemming BPP (2013): "in guter Bedarfsqualität." und Expertise Voigt VP (2019): "echt und einwandfrei"	3RZ ☉	150,—
3156FP	3 Sgr. schwarz auf gelb, waagerechtes Paar, vollrandiges und farbfrisches Luxusstück, klar entwertet mit zwei Abschlägen des Nummernstempel "178" - Braunsberg (Reg.-Bez. Königsberg) auf Briefstück, Expertise Voigt VP (2019): "echt und einwandfrei"	4a(2) △	100,—
3157FP	3 Sgr. schwarz auf gelb, vollrandiges und farbfrisches Kabinettstück vom breiten linken Bogenrand (hier senkr. Bug) mit Reihenzähler "4", entwertet mit Nummernstempel, Fotobefund Brettli BPP (2010): "echt und einwandfrei" und Expertise Voigt VP (2019): "echt und einwandfrei"	4aRZ ☉	150,—
3158FP	3 Sgr. schwarz auf maisgelb, farbfrisches und allseits vollrandiges Kabinettstück, klar entwertet mit blauem Nummernstempel "182" - Bremen, Fotobefund Brettli AIEP (2018): "echt und einwandfrei"	4b ☉	200,—
3159P	3 Sgr. schwarz auf dunkelrötlichgelb, farbfrisches und vollrandiges Exemplar als portugerechte Einzelfrankatur auf Brief von "578" - Hamburg nach Marienbad, tadellose Erhaltung, Kabinett, Fotobefund Flemming BPP	4b ☒	100,—
3160FP	4 Pfg grün, zentrisch gestempelt mit Vorhila-K1 "FRIEDLAND i. O/S. 7 2", allseits voll- bis breitrandig, tadellose Erhaltung, intensive Farbe, Idealabschlag des seltenen Stempels, attraktives Luxusstück, gepr. Kastaun BPP	5a ☉	250,—
3161P	4 Pfennige grün, zweiter Neudruck von 1873 auf Papier mit Wasserzeichen, Dreierstreifen vom rechten Bogenrand mit Plattennummer "1." und im Bogenrand Wz. "+ und Post", ungebraucht mit Originalgummierung, Fotobefund Brettli BPP, ex. Sammlung John R. Boker	5NDII *	100,—
3162	1 - 3 Sgr., dabei 3 Sgr. in b-Farbe, je allseits voll-/breitrandig, tadellos, gestempelt, Mi. 265,-	6/7,8b ☉	50,—
3163FP	1 Sgr. rosa, farbfrisches, bis auf eine Winzigkeit am Unterrand allseits vollrandiges Exemplar, links mit Bogenrand und Reihenzähler "5". Oben rechts, über der Rosette, deutlicher Bruch der Rahmenlinie	6aRZ5 ☉	90,—
3164FP	1 Sgr. rosa, glatter Grund, vollrandiges und farbfrisches Luxusstück, klar gestempelt mit sehr seltenem Ekr. "OEDT 13 6" (Reg.-Bez. Düsseldorf) auf Briefstück, Fotobefund Brettli AIEP (2014): "In feinsten, tadellose Erhaltung." und Expertise Voigt VP (2019): "echt und einwandfrei"	6a △	300,—
3165FP	1 Silbergröschchen rosa, glatter Grund, vollrandiges und farbfrisches, waagerechtes Paar, Luxus, entwertet mit zwei klaren Abschlägen des Nummernstempels "1350" - Schönebeck (Type II) (Reg.-Bez. Magdeburg) auf Briefstück, Fotobefund Brettli AIEP (2013): "echt und einwandfrei"	6a(2) △	150,—
3166FP	1 Sgr. rosa, glatter Grund, vollrandiger und farbfrischer waagerechter Dreierstreifen, Luxus, jede Marke klar gestempelt mit Nummernstempel "373" - Elberfeld" (Reg.-Bez. Düsseldorf), gepr. Meier BPP, Hunziker, W. Brandes und Fotobefund Brettli AIEP (2013): "echt und einwandfrei"	6a(3) ☉	150,—
3167FP	1 Sgr. rosa, glatter Grund, vollrandiges und farbfrisches Prachtstück vom Oberrand mit Reihenzähler "3", entwertet mit Nummernstempel "490" - Gladbach (Reg.-Bez. Düsseldorf), Fotobefund Brettli BPP: "tadellose Erhaltung."	6aRZ ☉	150,—
3168FP	1 Sgr. mittelkarmirrot, glatter Grund, Plattenfehler II "oberer Markenrand über MA ausgefallen", allseits vollrandiges und farbfrisches Kabinettstück, klar entwertet mit Nummernstempel "183" - Breslau (Reg.-Bez. Breslau), Fotobefund Wasels BPP (2018); "seltenen Plattenfehler ... Die Erhaltung ist einwandfrei.", Mi. 750.- und Expertise Voigt VP (2019): "Die Erhaltung ist einwandfrei. Der Plattenfehler ist selten."	6all ☉	250,—
3169FP	1 Sgr. rötlichkarmir, glatter Grund, waagerechtes Paar, rechte Marke mit Plattenfehler "Ausbruch über linker Wertziffer 1", vollrandiges und farbfrisches Kabinettstück, klar entwertet mit K2 "COELN 1 11" (Reg.-Bez. Köln), Fotoattest Flemming BPP (2008): "in einwandfreier Qualität. mit dem Plattenfehler seltener Einheit."	6bl(2) ☉	300,—
3171FP	2 Sgr. blau, glatter Grund, farbfrisches und vollrandiges Luxusstück, klar entwertet mit Ra2 "COESLIN 31 3" (Reg.-Bez. Köslin) auf Briefstück, gepr. Pfenninger und Expertise Voigt VP (2019): "echt und einwandfrei"	7a △	100,—
3172P	2 Sgr. blau, glatter Grund, vollrandiges und farbfrisches Kabinettstück als Einzelfrankatur von "Liebau 7 5" (Reg.-Bez. Liegnitz) nach Sebnitz in Sachsen mit rückseitigem Ausgabestempel, gepr. Staraschek	7a ☒	200,—
3173FP	2 Sgr. mittelkobalt, glatter Grund, Plattenfehler II "diagonaler Strich durch FREIMARKE", allseits vollrandiges und farbfrisches, waagerechtes Paar, Kabinett, sauber entwertet mit besserem Ra2 "NEMONIEN 8 11" (Reg.-Bez. Königsberg), mit dem Plattenfehler sehr seltenes Paar, Fotoatteste Kastaun BPP, Flemming BPP und Expertise Voigt VP (2019): "Die Erhaltung ist einwandfrei. Der Plattenfehler ist selten."	7all(2) ☉	800,—
3174FP	2 Sgr. blau, glatter Grund, dünnes durchscheinendes Papier, vollrandiges und farbfrisches Luxusstück, klar gestempelt mit seltenem Ra2 "Labenz 4 2 * 8-9" auf Briefstück, gepr. Drahn und Fotobefund Brettli AIEP (2013): "in feiner, tadelloser Erhaltung. Ursprünglicher Zustand."	7ax △	200,—
3175FP	2 Sgr. hellblau, glatter Grund, farbfrisches Kabinettstück, klar entwertet mit K2 "HAMBURG 1 4", gepr. Flemming BPP und Expertise Voigt VP (2019): "echt und einwandfrei"	7b ☉	60,—
3176FP	2 Sgr. mattblau, farbfrisches und allseits vollrandiges Kabinettstück vom linken Bogenrand (8,5 mm) mit Reihenzahl "4", klar entwertet mit Ra2 "ERFURT" (Reg.-Bez. Erfurt) auf Briefstück, gepr. Drahn, Fotoattest Flemming BPP: "in einwandfreier Qualität und ist mit Bogenrandteil nicht häufig anzutreffen." und Expertise Voigt VP (2019): "Die Erhaltung ist einwandfrei"	7bRZ △	200,—
3177FP	2 Sgr. mattblau, glatter Grund, Abart "dünnes, durchscheinendes Papier", allseits vollrandiges und farbfrisches, waagerechtes Paar, Kabinett, klar gestempelt mit zwei Abschlägen durch Bahnpoststempel "CÖSLIN / 11 / 3 / BERLIN" (Reg.-Bez. Köslin), Fotobefund Brettli BPP: "echt, einwandfrei", Einheiten dieser Variante sind selten.	7bx(2) ☉	400,—
3178FP	2 Sgr. dunkelblau, farbfrisches und voll- bis breitrandiges Kabinettstück, klar entwertet mit K2 "COELN 14 8" (Reg.-Bez. Köln) auf Briefstück, gepr. Stuckert. und Expertise Voigt VP (2019): "echt und einwandfrei"	7c △	100,—
3179	3 Silbergröschchen gelb, glatter Grund, farbfrisches und vollrandiges Luxusstück, klar entwertet mit Ringnummernstempel "103" - Berlin, gepr. Meier BPP	8b ☉	40,—
3180FP	3 Sgr. gelb, leuchtend farbfrisches, allseits voll/breitrandiges waager. Paar, je Marke Federkreuzentwertung in blauer Tinte, gepr. HK (Horst Krause)	8b(2) ☉	100,—
3181FP	3 Sgr. gelborange, glatter Grund, farbfrisches und allseits vollrandiges Kabinettstück, entwertet mit besserem K1 "TREUENBRIETZEN 28/3 4 - 5" (Reg.-Bez. Potsdam), gepr. Banker, Krause, Flemming BPP und Expertise Voigt VP (2019): "echt und einwandfrei"	8a ☉	100,—
3183FP	3 Sgr. gelborange, glatter Grund, vollrandiges und farbfrisches Kabinettstück vom linken Bogenrand mit Reihenzahl "8" (im Bogenrand übliche senkr. Bugspur), klar gestempelt mit Ra2 "WESEL 19 4" (Reg.-Bez. Düsseldorf), Fotobefund Brettli AIEP (2013): "echt und einwandfrei"	8aRZ ☉	200,—
3184FP	3 Sgr. gelborange, glatter Grund, Plattenfehler I "senkrechte linke Randlinie oben gespalten" (hier die große von oben kommende Variante, leider werden im Michelkatalog zwei Plattenfehler als einer erfasst), farbfrisches und vollrandiges Kabinettstück, klar entwertet mit Nummernstempel "1" - Aachen (Reg.-Bez. Aachen) auf Briefstück (dieses Loch - mit Originalbriefpapier hinterlegt, Marke tadellos. und Expertise Voigt VP (2019): "Die Erhaltung ist einwandfrei. Der Plattenfehler ist selten."	8al △	300,—
3185FP	3 Sgr. gelborange, glatter Grund, waagerechtes Paar mit Plattenfehler I "linke obere Ecke gespalten" (hier die kleine Variante), farbfrisches und vollrandiges Kabinettstück, klar entwertet mit Ra2 "HAAL A/S. 2 8 * 7-8A" (Reg.-Bez. Merseburg), Fotoattest Brettli AIEP (2014): "Der Plattenfehler ist nicht häufig.", Anmerkung: unter dieser Katalognummer sind im Michel zwei verschiedene Plattenfehler zusammen gefasst, hier haben wir den Spalt von links kommend, die andere Variante ist auffällig und der Spalt von oben kommend.	8al(2) ☉	300,—

3186FP	3 Sgr. gelborange, glatter Rund, Abart "dünnes, durchscheinendes Papier", vollrandiges und farbfrisches Kabinettstück, klar gestempelt mit Nummernstempel "105" - Berlin, gepr. Starrauscheck und Fotobefund Flemming BPP: "in einwandfreier Qualität."	8ax	⊙	50,—
3187P	3 Sgr. gelb, glatter Grund, vollrandiges und farbfrisches Kabinettstück, klar entwertet mit Nummernstempel "1534" - Unter-Barmen (Reg.-Bez. Düsseldorf) auf Briefstück, Expertise Voigt VP (2019): "echt und einwandfrei"	8b	△	50,—
3188FP	3 Sgr. orangegelb, glatter Grund, waagerechtes Paar, farbfrisches, allseits breitrandiges Luxusstück - davon die rechte Marke mit deutlicher Klischeeverschiebung nach oben, entwertet mit zwei klaren Vierringstempeln "578" - Hamburg auf Briefstück. Fotoattest Flemming BPP "Dekoratives Pärchen in einwandfreier Qualität." und Fotoexpertise Voigt VP (2019): "Die Erhaltung ist einwandfrei." - einwandfrei erhaltene Paare dieser Auflage sind selten, da auf Grund der hellen Markenfarbe das Markenbild oftmals mit der Schere getroffen wurde. Mit der Klischeeverschiebung von Liebhaberwert!	8b(2)	△	350,—
3189P	3 Sgr. gelb, glatter Grund, allseits vollrandiges und farbfrisches Kabinettstück als portugiesische Einzelfrankatur auf Brief von "BERLIN" entwertet mit K2 "BERLIN 3 11" nach Krakau mit rücks. Ankunftsstempel vom 4/11, gepr. Flemming BPP (doppelt signiert)	8b	⊠	100,—
3190FP	3 Sgr. dunkelorange, glatter Grund, vollrandiges und farbfrisches Kabinettstück, klar gestempelt mit K2 "BERLIN 21/9", Fotobefund Flemming BPP (2012): "echt und einwandfrei"	8c	⊙	70,—
3191P	3 Sgr. dunkelgelblichorange, glatter Grund, voll- bis breitrandiges Kabinettstück, portorichtige Einzelfrankatur auf Postvereinsbrief, entwertet mit K2 "BRESLAU 20/11 (1859)" (Reg.-Bez. Breslau) über Bahnpost Hannover/Emden nach Osnabrück (Kgr. Hannover), sign. H. Köhler.	8c	⊠	150,—
3192FP	3 Sgr. dunkelgelblichorange, glatter Grund, Plattenfehler "Randlinie gespalten" (hier die kleine Variante - es handelt sich um zwei Plattenfehler, die im Michel leider nicht korrekt aufgeführt sind), gestempelt mit Ra3 "BERLIN", leichte Markenmängel, Fotoattest Brettli AIEP "Der Plattenfehler ist nicht häufig und nur bei einer Teilaufgabe vorkommend."	8cl	⊙	100,—
3193FP	4 Pfennige grün, senkrechter Dreierstreifen, allseits vollrandiges und farbfrisches Kabinettstück, klar entwertet mit Ra2 "ZÜLLICHAU 30 3" (Reg.-Bez. Frankfurt) auf Briefstück, senkrechte Einheiten sind wesentlich seltener als waagerechte, Fotoattest Flemming BPP: "echt in einwandfreier Qualität." und Expertise Voigt VP (2019): "Die Erhaltung ist einwandfrei."	9a(3)	△	200,—
3194FP	1 Sgr. rosa, farbfrisches Kabinettstück, durchstoßen - ähnlich dem Probedurchstich Mi.-Nr. 9aA, der Durchstich bei dieser Wertstufe ist leider unbekannter Herkunft, entwertet ist das Stück "BERLIN STADTPOSTEXPED. 1 27/11" auf Briefstück., mehrfach signiert.	10(A)	△	200,—
3195FP	1 Sgr. rosa, gegitterter Grund, farbfrisches und vollrandiges Kabinettstück, zentrisch gestempelt mit besserem K2 "FRIEDEBERG I. SCH 1 1" (Reg.-Bez. Liegnitz), Expertise Voigt VP (2019): "echt und einwandfrei"	10a	⊙	50,—
3200FP	1 Sgr. rosa, gegitterter Grund, farbfrisches und allseits vollrandiges, waagerechtes Paar in Luxuserhaltung, entwertet mit besserem Vorphila-L2 "KIRCHBERG 8 / 8" (Reg.-Bez. Koblenz), gepr. Krause und Fotobefund Brettli AIEP (2014): "echt und einwandfrei."	10a(2)	⊙	150,—
3201FP	1 Sgr. rosa, gegitterter Grund, waagerechtes Paar, farbfrisches und vollrandiges Kabinettstück, entwertet mit besserem L3 "WÜSTE WALTERSDORF" (Reg.-Bez. Breslau), gepr. H. Krause (Gelsenkirchen) und Expertise Voigt VP (2019): "echt und einwandfrei"	10a(2)	⊙	80,—
3202P	1 Sgr. rötlichkarmin, gegitterter Grund, waagerechter Dreierstreifen, farbfrisches und vollrandiges Kabinettstück, entwertet mit auf dieser Ausgabe besserem Nummernstempel "1439" - Stettin (Reg.-Bez. Stettin), Fotoattest Flemming BPP.	10a(3)	⊙	100,—
3203FP	1 Sgr. rosa, gegitterter Grund, allseits vollrandiges und farbfrisches Kabinettstück vom linken Bogenrand (15mm) mit Reihenzähler "3", klar entwertet mit Orts-K2 "Magdeburg 21 8" (Reg.-Bez. Magdeburg), gepr. Pfenninger und Fotobefund Flemming BPP (2012).	10aRZ	⊙	150,—
3204FP	1 Sgr. rosa, gegitterter Grund, allseits vollrandiges und farbfrisches Kabinettstück vom rechten Bogenrand (18 mm) mit Reihenzähler "13", entwertet mit Ra2 "GOGOLIN 10 3" (Reg.-Bez. Oppeln), Fotobefund Flemming BPP (2012).	10aRZ	⊙	150,—
3205FP	1 Sgr. rosa, gegitterter Grund, allseits vollrandiges und farbfrisches Kabinettstück vom linken Bogenrand mit Reihenzähler "12", entwertet mit Ra2 "BRESLAU" auf Briefstück, Fotobefund Brettli AIEP (2014): "echt und einwandfrei"	10a	△	150,—
3206FP	1 Sgr. rotkarmin, gegitterter Grund, farbfrisches und allseits vollrandiges Kabinettstück, entwertet mit seltenem Ra4 "BERLIN STADTPOST XVI. 6 - 7 * 11-12 SCHOENEBERG" auf Briefstück mit Nebenstempel "Franco Stadbrf.", Fotoattest Brettli AIEP (2013): "In feiner, tadelloser Erhaltung, ursprünglicher Zustand. Der seltene vierzeilige Stempel "SCHOENEBERG" ist klar abgedruckt."	10b	△	400,—
3207FP	1 Sgr. karminrosa, gegitterter Grund, allseits vollrandiges und farbfrisches Kabinettstück, klar entwertet mit Orts-K2 "BERGHEIM 7 9" (Reg.-Bez. Köln) auf Briefstück, Fotobefund Flemming BPP (2012) und Expertise Voigt VP (2019): "echt und einwandfrei"	10b	△	100,—
3208FP	1 Sgr. karminrosa, gegitterter Grund, farbfrisches und breitrandiges Luxusstück, klar entwertet mit Ekr. "STERNBERG 21 11" (Reg.-Bez. Frankfurt/Oder), Expertise Voigt VP (2019): "echt und einwandfrei"	10b	⊙	50,—
3210FP	2 Sgr. dunkelpreußischblau, seltenste Farbe, farbfrisches und breitrandiges Kabinettstück mit R3 aus "BERLIN", gepr. Hoffmann-Giesecke und Flemming BPP mit doppelter Signatur, Mi. 550.-	11c	⊙	150,—
3211FP	2 Sgr. blau, gegitterter Grund, farbfrisches und allseits voll- bis breitrandiges Luxusstück, klar und zentrisch entwertet "HALLE A./S. 5 5" (Reg.-Bez. Merseburg), Expertise Voigt VP (2019): "echt und einwandfrei"	11a	⊙	100,—
3212FP	2 Sgr. blau, gegitterter Grund, allseits vollrandiges und farbfrisches Luxusstück, entwertet mit Orts-K2 "HALLE A/S" (Reg.-Bez. Merseburg) auf Briefstück, Fotobefund Brettli AIEP (2013): "echt und einwandfrei, sehr schönes Briefstück" und Expertise Voigt VP (2019): "echt und einwandfrei"	11a	△	100,—
3213P	2 Sgr. blau, gegitterter Grund, vollrandiges und farbfrisches Kabinettstück, klar entwertet mit besserem Vorphila-K2 "NEBRA 18/8" (Reg.-Bez. Merseburg) auf Ganzsachenabschnitt 1 Sgr. ebenso entwertet, gepr. HK (Horst Krause, Gelsenkirchen) und Fotobefund Flemming BPP "in einwandfreier Qualität."	11a	△	100,—
3214FP	2 Sgr. blau, gegitterter Grund, farbfrisches und vollrandiges Luxusstück, klar und zentrisch entwertet mit K2 "Frankfurt A. d. O. 27/4" (Reg.-Bez. Frankfurt/Oder) auf Briefstück, Expertise Voigt VP (2019): "echt und einwandfrei"	11a	△	80,—
3215FP	2 Sgr. blau, gegitterter Grund, farbfrisches und vollrandiges Kabinettstück, klar und zentrisch entwertet mit K2 "AACHEN 3 5" (Reg.-Bez. Aachen), Expertise Voigt VP (2019): "echt und einwandfrei"	11a	⊙	50,—
3217FP	1 Sgr. blau, gegitterter Grund, allseits vollrandiges und farbfrisches waagerechtes Luxuspaar, rechte Marke mit Plattenfehler II "F verkürzt" (Feld 129), klar entwertet "Reetz 21 5" (Reg.-Bez. Frankfurt/Oder), Fotobefund Brettli BPP: "Tadellose Erhaltung." und Expertise Voigt VP (2019): "Die Erhaltung ist einwandfrei."	11a(2)	⊙	350,—
3218FP	2 Sgr. blau, gegitterter Grund, farbfrisches und allseits vollrandiges Kabinettstück vom rechten Bogenrand mit Reihenzähler "13", entwertet mit Ra2 "TORGAU" (Reg.-Bez. Merseburg), Fotobefund Flemming BPP (2013).	11aRZ	⊙	200,—
3219FP	2 Sgr. blau, gegitterter Grund, farbfrisches und breitrandiges Kabinettstück mit Plattenfehler I "1 von ZWEI nach links geneigt" (Retusche), entwertet mit Teil-Ra2 "BRECK(ERFELD) 24 ..." (Reg.-Bez. Arnberg), Expertise Voigt VP (2019): "echt und einwandfrei"	11al	⊙	100,—
3220FP	2 Sgr. blau, gegitterter Grund, Plattenfehler II "verkürztes F" (Feld 129), vollrandiges und farbfrisches Luxusstück, entwertet mit besserem Orts-K2 "ZÜLZ 4 3" (Reg.-Bez. Oppeln), gepr. Kastaun BPP und Fotobefund Brettli AIEP (2014): "in feinsten, tadelloser Erhaltung."	11all	⊙	150,—
3221FP	2 Sgr. schwarzblau, gegitterter Grund, Plattenfehler IV "Schnupfnase", vollrandiges und farbfrisches Luxusstück, klar zentrisch entwertet mit Ekr. "Potsdam 26 12" (Reg.-Bez. Potsdam), Fotobefund Brettli AIEP: "in tadelloser Erhaltung. Ein Schönes Exemplar der seltenen Nuance."	11cIV	⊙	250,—
3222P	3 Sgr. gelb, ein schmal-/breitrandiges sowie ein voll-/breitrandiges Kabinettstück zusammen in seltener Ausgaben-Mischfrankatur mit der Erstauflage der 2 Sgr. Wappen auf Liebhaber-Briefstück, je Marke K2 "HALLE A/S." als Entwerter. Die 2 Sgr.-Marke minimal Scherentrennung, sonst alle drei Werte in leuchtend farbfrischer und guter Qualität, gepr. Kastaun BPP.	12a(2), 17b	△	90,—
3223FP	3 Sgr. orangegelb, gegitterter Grund, allseits vollrandiges und farbfrisches Luxusstück, zentrisch klar gestempelt mit Orts-K2 "HAMBURG 9/7", Fotobefund Flemming BPP (2012): "in einwandfreier Qualität."	12a	⊙	100,—
3224FP	3 Sgr. gelborange, gegitterter Grund, allseits vollrandiges und farbfrisches Kabinettstück, klar entwertet mit Bahnpost L3 "MAGDEBURG 3 5 WITTENBERGE" (Reg.-Bez. Magdeburg) auf Briefstück, Fotobefund Flemming BPP (2012): "in einwandfreier Qualität."	12a	△	50,—
3225P	3 Sgr. gelborange, gegitterter Grund, farbfrisches und allseits voll- bis überrandiges Kabinettstück, klar entwertet mit Ra2 "SCHWELM 26/7 * 7-8A" (Reg.-Bez. Arnberg) auf Briefstück und Expertise Voigt VP (2019): "echt und einwandfrei"	12a	△	50,—
3227FP	3 Sgr. gelborange, gegitterter Grund, allseits vollrandiges und farbfrisches, waagerechtes Kabinettstück, klar entwertet mit Orts-K2 "HAMBURG 3/7", Fotobefund Flemming BPP (2012): "in einwandfreier Qualität."	12a(2)	⊙	90,—
3228FP	3 Sgr. orangegelb, gegitterter Grund, allseits vollrandiges und farbfrisches Kabinettstück, klar entwertet mit K1 in Sonderform "AACHEN 28 9 7 8" (Reg.-Bez. Aachen), Fotobefund Flemming BPP (2012): "echt und in einwandfreier Qualität."	12b	⊙	100,—

3229FP	3 Sgr. gelb, gegitterter Grund, allseits vollrandiges und farbfrisches Kabinettstück, klar entwertet mit Orts-K2 "HAMBURG 10 / 8" auf Briefstück, Fotobefund Flemming BPP (2012): "echt und einwandfrei"	12b △	80,—
3230P	1/2 Sgr. rotorange tadellos ungebraucht mit sauberem Falz, Fotobefund Flemming BPP: "ohne Mängel", Mi. 250,—	13a *	60,—
3231FP	1/2 Sgr. rotorange, Papier ohne Wasserzeichen, waagerechtes Paar, vollrandiges und farbfrisches Kabinettstück, klar entwertet mit K2 BERLIN 24 8", gepr. Kastaun BPP und Fotoattest Flemming BPP (2012)	13a(2) ⊙	200,—
3232FP	1/2 Sgr. rotorange, Papier ohne Wasserzeichen, waagerechtes Paar, vollrandiges und farbfrisches Kabinettstück, klar entwertet mit Ra2 "NIEDERFISCHBACH 16 10 1 - 2" (Reg.-Bez. Koblenz), gepr. Meier BPP und Expertise Voigt VP (2019): "Die Erhaltung ist einwandfrei."	13a(2) ⊙	200,—
3233FP	1/2 Sgr. rotorange, Papier ohne Wasserzeichen, Abart "dünnes durchscheinendes Papier", farbfrisches und allseits vollrandiges Kabinettstück, klar entwertet mit K1 "Potsdam 9/12" (Reg.-Bez. Potsdam), Fotobefund Brettli BPP: "echt und einwandfrei" und Fotoattest Flemming BPP (2013): "echt und in einwandfreier Qualität."	13ax ⊙	200,—
3234	4 Pfennige gelblichgrün, Adler im Achteck, waagerechter Dreierstreifen mit tadellosem Handleistendurchstich, Kabinett, klar entwertet "EXIN 22 3 66" auf Briefstück, Fotobefund Flemming BPP (2012): "echt und in einwandfreier Qualität." und Expertise Voigt VP (2019): "echt und einwandfrei"	14a(3) △	50,—
3235FP	1 Sgr. karmin, Adler im Oval, farbfrisches und tadellos durchstochenes Kabinettstück (natürliche Sandkornpore in der rechten oberen Ecke), klar entwertet mit rotem K2 "POMMERZIG 7/1 64", Fotoattest Brettli AIEP (2013): "in feiner, tadelloser Erhaltung. Der seltene rote Stempel ist klar und zentrisch abgedruckt."	16a ⊙	300,—
3236FP	1 Sgr. rosa, Adler im Oval, farbfrisches Kabinettstück, klar entwertet mit auf Marken zur Entwertung selten verwendeten K2 "AUSG No. 5 12 2" auf Briefstück, Expertise Voigt VP (2019): "echt und einwandfrei"	16a △	200,—
3237FP	1 Sgr. rosa, Adler im Oval, allseits tadelloser Durchstich, Kabinettstück mit seltenem roten K2 "NEUTEICH I.D.N./M." auf Briefstück (dieses etwas ergänzt, Marke einwandfrei), gepr. Drahn und Fotobefund Brettli AIEP (2014): "echt und einwandfrei"	16a △	100,—
3238P	1 Sgr. rosa, Adler im Oval, farbfrisches und tadellos durchstochenes Kabinettstück, entwertet mit besserem L2 "WISSEK" auf Briefstück, Expertise Voigt VP (2019): "echt und einwandfrei"	16a △	50,—
3239P	1 Sgr. rosa, Adler im Oval, waagerechter Dreierstreifen in farbfrischer und tadellos durchstochener Kabinetterhaltung, klar entwertet mit K2 "BERLIN * * 22 12 63" auf Briefstück, Fotobefund Brettli AIEP (2018): "echt und einwandfrei"	16a △	50,—
3242FP	1 Sgr. karmin, Adler im Oval, drei farbfrisches Kabinettstücke auf Briefstück mit violettem Versuchs-K2 "BERLIN P. E. No. 8 6/2 67" entwertet, gepr. Kruschel und Fotoattest Flemming BPP und Expertise Voigt VP (2019): "Die Erhaltung ist einwandfrei. Die Versuchsentwertung wurde nur wenige Tage im Februar 1867 vorgenommen, daher ist sie selten."	16a(3) △	300,—
3243P	1 Sgr. rosa, Adler im Oval, waagerechtes Paar, farbfrisches Kabinettstück, klar entwertet mit L2 "ILSENBURG" auf Briefstück, gepr. Kruschel und Expertise Voigt VP (2019): "echt und einwandfrei"	16a(2) △	50,—
3244P	1 Sgr. rosa, Adler im Oval, waagerechter Viererstreifen mit perfektem Durchstich, Luxus, ideal paarweise entwertet mit Hufeisenstempel "COELN 23 9 67", Fotobefund Brettli AIEP (2013): "echt und einwandfrei" und Expertise Voigt VP (2019): "echt und einwandfrei"	16a(4) ⊙	100,—
3245	2 Sgr. preußischblau tadellos ungebraucht ohne Gummi, dopp. gepr. Brettli BPP, seltene Farbe! Mi. 150,—	17b (*)	40,—
3246FP	2 Sgr. ultramarin, Adler im Oval, farbfrisches und tadellos durchstochenes Kabinettstück, entwertet mit seltenem blauen K2 "BERLIN H. P. A. 1/12 67" achtstrahliger Stern, Fotoattest Flemming BPP: "einwandfreie Erhaltung." und Expertise Voigt VP (2019): "Die Erhaltung ist einwandfrei."	17a ⊙	300,—
3248FP	2 Sgr. ultramarinblau, Adler im Oval, waagerechtes Paar, tadellos durchstochener Kabinett, klar entwertet mit blauem K2 "LIEBENAU" auf Briefstück, gepr. Dr. Rieger, Fotobefund Brettli AIEP (2014): "echt und einwandfrei" und Expertise Voigt VP (2019): "echt und einwandfrei"	17a(2) △	100,—
3249FP	2 Sgr. preußischblau, Adler im Oval, farbfrisches und sauber durchstochenes Kabinettstück, ungebraucht mit Originalgummierung, Fotoattest Kastaun BPP: "echt und tadellos" und Expertise Voigt VP (2019): "echt und einwandfrei"	17b *	150,—
3250FP	2 Sgr. preußischblau, Adler im Oval, waagerechtes Paar, ungebraucht mit Originalgummierung, sehr selten - es gab praktisch keine Restbestände dieser 1. Auflage, Fotoattest Flemming BPP (2012)	17b(2) *	600,—
3251	2 Sgr. preußischblau, Adler im Oval, waagerechtes Paar, Pracht, entwertet mit Ra3 "BURG" auf Briefstück, Fotobefund Flemming BPP (2012)	17b(2) △	50,—
3252P	3 Sgr. ocker, Adler im Oval, Viererblock, farbfrisches Kabinettstück mit tadellosem Durchstich, postfrisch. Expertise Voigt VP (2019): "echt und einwandfrei"	18a(4) **	80,—
3261FP	3 Sgr. hellbraun, Adler im Oval, tadellos durchstochener und farbfrischer, waagerechter Viererstreifen, Kabinett, gestempelt "DÜSSELDORF 10 3 66", Fotobefund Brettli BPP (2009): "echt und einwandfrei"	18a(4) ⊙	150,—
3262FP	3 Pfg dunkelrötlichlila, farbfrische Marke mit zentrischem Taxis-K1 "JENA 1/8" (1867) mit Kringeln, Fotobefund Pichl (10/2019) "...befindet sich in guter Qualität und zeigt allseits vollständigen Durchstich mit üblichem Trennungsverlauf", Mi. 350.-	19b ⊙	80,—
3263FP	3 Pfennige dunkelpurpur, Adler im Achteck, farbfrisches und tadellos durchstochenes Luxusstück vom rechten Bogenrand mit Reihenzähler "12", ungebraucht mit Originalgummierung, Fotobefund Flemming BPP "Wirkungsvolles Stück mit Randnummer."	19bRZ *	200,—
3264FP	3 Pfg rotviolett, Adler im Achteck, Viererblock vom rechten Bogenrand mit Reihenzählern "12" und "13", farbfrisches Kabinettstück, ungebraucht mit Originalgummierung, Einheiten der b-Nuancen sind selten!	19bRZ(4) *	500,—
3265FP	3 Pfg rotlila, waagerechtes Paar, tadellos durchstochenes und farbfrisches Kabinettstück, klar entwertet "WEIMAR 16 / 7", Fotoattest Flemming BPP (1997)	19b(2) ⊙	300,—
3266FP	3 Pfg rötlichviolett, waagerechtes Paar, tadellos durchstochenes und farbfrisches Kabinettstück, klar entwertet mit besserem nachverwendetem Thurn und Taxis Stempel "KALTENNORDHEIM" auf Briefstück, Fotoattest Flemming BPP (2012)	19b(2) △	300,—
3267FP	3 Pfg dunkelpurpur, waagerechtes Paar, tadellos durchstochenes und farbfrisches Kabinettstück (linke Marke winzige Klebeknitter), klar entwertet mit besserem nachverwendetem Thurn und Taxis Stempel "GEISA" auf Briefstück, Fotoattest Flemming BPP (2012)	19b(2) △	250,—
3268FP	10 Sgr. Innendienst, tadellos postfrisch, allseits vollständiger Durchstich, sehr gute Erhaltung der schwierigen Marke, Kabinett, Mi. 300.-	20 **	100,—
3269	10 Sgr. dunkelrosarot, üblich, mit kleinen Farbsprünge erhaltenes Exemplar zusammen mit waager. Paar 3 Sgr. Wappen in Mischfrankatur auf Leinen-Briefstück, drei klare K2 "DUISBURG 15 4 67".	20,18a(2) △	70,—
3270FP	1 Kr. smaragdgrün, farbfrisches Kabinettstück mit auf dieser Marke seltenen Entwertung mittels K2 "BERGE-BORBECK .. 11 67" (OPD Düsseldorf) aus währungsfremden Gebiet, gepr. H. Krause	22 ⊙	150,—
3271FP	3 Kr. orange, Adler im Achteck, farbfrisches und tadellos durchstochenes Kabinettstück, klar entwertet "GAU-ALGESHEIM 16 9 67" auf Briefstück, frühest bekannter Abschlag dieses Stempels, Fotoattest Flemming BPP (alter Ausruf 250)	23 △	200,—
3272FP	2 Kreuzer orange, Adler im Achteck, farbfrisches und tadellos durchstochenes Kabinettstück, klar entwertet mit TuT-Stempel "RUDOLSTADT 9 9" auf Briefstück, gepr. Meier BPP und Fotobefund Flemming BPP (2012)	23 △	150,—
3273FP	2 Kr. orange, Adler im Achteck, farbfrisches und tadellos durchstochenes Kabinettstück, klar entwertet mit K1 "GROSS-GERAU 23/9", Expertise Voigt VP (2019): "echt und einwandfrei"	23 ⊙	100,—
3275FP	3 Kreuzer lebhaftkarmin, Adler im Achteck, farbfrisches und tadellos durchstochenes Kabinettstück, klar entwertet mit nachverwendetem Thurn und Taxis Stempel "WALDMICHELBAACH 26 11" (geblockte Jahreszahl) auf Briefstück, Fotobefund Flemming BPP.	24 △	150,—
3276FP	3 Kreuzer lebhaftkarmin, Adler im Achteck, farbfrisches und vollrandiges Kabinettstück, klar entwertet mit besserem, nachverwendetem TuT-Stempel "SCHOTTEN 21 8" auf Briefstück, Fotobefund Flemming BPP	24 △	100,—
3279FP	6 Kreuzer ultramarin, Adler im Achteck, farbfrisches und tadellos durchstochenes, waagerechtes Kabinettstück, klar entwertet "DILLENBURG 18 / 7", Fotobefund Brettli AIEP (2014): "echt und einwandfrei"	25a(2) ⊙	150,—
3280FP	6 Kreuzer mittelblau, Adler im Achteck, farbfrisches und tadellos durchstochenes Kabinettstück, klar gestempelt "FRANKFURT A. M. 30 / 11", gepr. Drahn und Fotobefund Flemming BPP (2012)	25b ⊙	150,—
3281FP	6 Kreuzer mittelblau, Adler im Achteck, tadellos durchstochenes und farbfrisches Kabinettstück, entwertet mit K1 "WIESBADEN 20 12" auf Briefstück, Fotobefund Brettli AIEP: "in tadelloser Erhaltung, ursprünglicher Zustand."	25b △	150,—
3282FP	9 Kr. lebhaftbraunocker, Adler im Achteck, farbfrisches und sauber durchstochenes Kabinettstück, entwertet mit nachverwendetem Thurn und Taxis Stempel "OBERWEISSBACH 28/10" auf Briefstück, Fotoattest Flemming BPP: "auf preußischer Freimarke sehr seltene Entwertung, einwandfreie Qualität."	26a ⊙	150,—

Preußen Nummernstempel

3283FP	9 Kreuzer hellbraun, Adler im Achteck, farbfrisches und tadellos durchstochenes Kabinettstück, entwertet mit besserem Stempel "DETTINGEN 17 11", Fotobefund Flemming BPP	26a ☉	100,—
3284FP	9 Kreuzer ocker, Adler im Achteck, waagerechtes Paar (min. in der senkr. Perforation angetrennt), tadellos durchstochenes und farbfrisches Kabinettstück, entwertet mit nachverwendetem Thurn & Taxis K2, gepr. Flemming BPP	26a(2) ☉	100,—
3285P	9 Kr. ocker, Adler im Achteck, Einzelfrankatur (Eckmangel links unten) auf vorgedrucktem Faltbrief "Von der Frankfurter Actiengesellschaft", entwertet "Frankfurt am Main 31 8" nach Eisenfeld in Bayern adressiert, Fotoattest Flemming BPP: "mit dem Vordruck sehr interessantes Poststück."	26a ☒	100,—

Preußen Ganzsachen

3286P	3 Sgr. orangegelb Ganzsachenumschlag, großes Format mit Zufrankatur 3 Sgr. schwarz auf gelb, von "410" - Finkenbrück (neben gesetzter Ra2) nach Breslau adressiert, rückseitig diverse Durchgangs- und Ausgabestempel, Fotoattest Brettli AIEP: "in feiner, tadelloser Erhaltung, ursprünglicher Zustand."	U3B,4a ☒	200,—
3288P	1 Silbergroschen rosakarmin Ganzsachenumschlag, großes Format, mit Zufrankatur 1/2 Silbergroschen orange, Papier ohne Wz. im waagerechten Paar (linke Marke oben berührt - sonst vollrandig) von "Breslau 21 1" nach Wiegschütz bei Cosel, Fotoattest Brettli AIEP: "Der Umschlag ist in sehr feiner Gesamterhaltung.", ex. Sammlung Kurt Metzger	U17B,13(2) ☒	300,—

Preußen Ganzsachen-Ausschnitte

3289FP	3 Kreuzer karmin, farbfrisches und viereckig geschnittener Ganzsachenausschnitt, entwertet "ALZEY 3/10" auf Briefstück, Kabinett, sehr selten, Fotobefund Flemming BPP, Mi. 1.000.-	GAA25 △	250,—
--------	---	---------	-------

Preußen Ortsstempel

3291	"IDEN 17 5 67" - K1, OPD Magdeburg, zwei klare Abschlüge auf GS-Abschnitt 3 Sgr., Feuser 250 P.	(GA) △	50,—
------	---	--------	------

Preußen Nummernstempel

3302FP	"153" - Bolkenhain (Reg.-Bez. Liegnitz), je klarer Abschlag auf Kabinettstücken 1 Sgr. schwarz auf rosa und 2 Sgr. schwarz auf blau	2a,3 ☉	50,—
3303FP	"167" - Roisdorf (Reg.-Bez. Köln), klar und zentrisch auf Kabinettstück 1/2 Sgr. rotorange	1 ☉	50,—
3304FP	"182" - Bremen (Bremen), blau, klar und zentrisch auf Kabinettstück 3 Sgr. schwarz auf gelb, in dieser Stempelfarbe seltene Entwertung. Expertise Voigt VP (2019): "echt und einwandfrei"	4a ☉	150,—
3316FP	"259" - Commeren (Reg.-Bez. Köln), klar und zentrisch auf Kabinettstück 3 Sgr. schwarz auf gelb	4a ☉	50,—
3319FP	"274" - Cremerbruch (Reg.-Bez. Köslin), klar und zentrisch auf Briefstück mit Luxusstück 3 Sgr. schwarz auf gelb, gepr. Kastaun BPP.	4a △	70,—
3337FP	"498" - Gnadenfeld (Reg.-Bez. Oppeln), je klarer Abschlag auf zwei Kabinettstücken 3 Sgr. schwarz auf gelb	4a(2) ☉	50,—
3349FP	"690" - Jüllich (Reg.-Bez. Aachen), klar und zentrisch auf Luxusstück 1 Sgr. schwarz auf rosa, bessere Entwertung, Fotoattest Flemming BPP: "schöner Stempelbeleg."	2a ☉	150,—
3368FP	"923" - Mayen (Reg.-Bez. Koblenz), klar und zentrisch auf Kabinettstück 1 Sgr. schwarz auf rosa, Fotobefund Flemming BPP: "einwandfreie Qualität."	2a ☉	60,—
3379FP	"1079" - Oberwinter (Reg.-Bez. Koblenz), klar und zentrischer Abschlag auf Kabinettstück 1 Sgr. schwarz auf rosa, Expertise Voigt VP (2019): "echt und einwandfrei"	2a ☉	50,—
3382P	"1096" - Oppeln (Reg.-Bez. Oppeln), klar und zentrisch auf waagerechtem Paar 1 Sgr. rosa, glatter Grund, Kabinettbriefstück, Expertise Voigt VP (2019): "echt und einwandfrei"	6a(2) △	50,—
3396FP	"1326" - Schlawa (Reg.-Bez. Liegnitz), klar und vollständig auf Kabinettstück 1/2 Sgr. rotorange	1 ☉	50,—
3413FP	"1497" - Sausenberg, (Reg.-Bez. Oppeln) klar und zentrisch auf Kabinettstück 2 Sgr. schwarz auf blau, doppelt vergebener Nummernstempel, Expertise Voigt VP (2019): "echt und einwandfrei"	3 ☉	60,—
3435FP	"1748" - Köln Bahnpost Sped.-Amt 10 (Reg.-Bez. Köln), rot, klarer Abschlag auf tadellos 1 Sgr. schwarz auf rosa, gepr. Brandes und Fotobefund Brettli AIEP (2014): "echt und einwandfrei."	2a ☉	200,—
3436FP	"1748" - Coeln Post-Sped.-Amt Nr. X (Reg.-Bez. Köln), schwarz, klar und zentrisch auf Kabinettstück 2 Sgr. schwarz auf blau, Expertise Voigt VP (2019): "echt und einwandfrei"	3 ☉	150,—
3437FP	"1748" - Köln Bahnpost Sped.-Amt 10, rot, klarer Abschlag auf tadellos 2 Sgr. schwarz auf blau, Kabinett, farbige Stempel kommen auf dieser Ausgabe selten vor, Fotoattest Flemming BPP (2013): "Schöner Stempelbeleg."	3 ☉	250,—
3441FP	"1844" - Buckau (Reg.-Bez. Magdeburg), klar und lesbar auf Kabinettstück 2 Sgr. blau, glatter Grund, Fotobefund Flemming BPP (2012): "in einwandfreier Qualität."	7a ☉	70,—
3442FP	"1889" - Breslau (Reg.-Bez. Breslau), klar und zentrisch auf Kabinettstück 1 Sgr. rosa, glatter Grund, Expertise Voigt VP (2019): "echt und einwandfrei"	6a ☉	50,—
3443P	"1913" - Breslau (Reg.-Bez. Breslau), zwei typische Abschlüge auf waagerechtem Kabinettstück 1 Sgr. schwarz auf rosa	2a(2) ☉	50,—
3444FP	"1920" - Ullersdorf (Reg.-Bez. Breslau), klar und zentrisch auf Kabinettstück 3 Sgr. schwarz auf gelb, Expertise Voigt VP (2019): "echt und einwandfrei"	4a ☉	100,—

Sachsen

3445FP	3 Pfg rot sog. Sachsendreier, ungebraucht mit nicht originaler Gummierung, vollrandig wirkendes Exemplar der seltenen Marke, repariert, gepr. W. Engel, HK (Horst Krause, Gelsenkirchen), Mi. 4.500.- - in ungebraucht wesentlich seltener angeboten als gestempelt!	1a (*)	700,—
3446FP	3 Pfennige rot sog. Sachsendreier, Platte III, Type 15, vollrandiges und farbfrisches Exemplar - unten Schnittlinie - daran sächsisches Liniensystem erkennbar, entwertet mit schwarzem K2 "LEIPZIG 11 1/2.-12", hinterlegt, Fotobefund Risonondo BPP (2008), Mi. 8.000.-	1a ☉	1200,—
3447	3 Pfg dunkelopalgrün, zentrisch gestempelt Nrstpl. "89" - Großschönau, rechts unten minimal berührt, sonst voll-bis breitrandig, und kleines Sandloch rechts, schöne intensive Farbe, Kurzbefund Vaatz BPP (2019)	2llb ☉	30,—

Sachsen Nummernstempel

3454	"165" - Riesa Bahnhof, zentrisch und klar auf 1/2Ngr. Johann I., oben links minimal tangiert, sonst voll bis breitrandig	8 ☉	25,—
3455	"203" - Waldkirchen b. Zschopau, zentrisch und klar auf 1/2 Ngr. Johann I., voll- bis breitrandig (kleiner Vortrennschnitt rechts unten außerhalb des Markenbildes), tadellose Erhaltung, Kabinett, gepr. Risonondo BPP.	8ll ☉	25,—

Schleswig-Holstein

3456FP	1 Sch. lebhaftpreußischblau, mit klarem Rostnummernstempel "19" - KIEL auf kleinem Briefstück (Marke zur Prüfung gelöst und sauber mit Falz repliziert), linke obere Ecke kurz berührt, rechts teils die Randlinie leicht tangierender Schnittverlauf, sonst vollrandig. Oben minimale Knitterspuren, rechts winziger Spalt. Sehr attraktives Stück! Fotoattest Jakubek BPP, Mi. 6.000.-	1a △	800,—
3457FP	1 Sch. lebhaftpreußischblau, farbfrischer, allseits vollrandiger Viererblock mit oben 23 mm Bogenrand, ungebraucht mit Originalgummierung und Falzresten. Im Oberrand rechts Teil des Anlagepunktes, somit ergeben sich die Bogenfelder 4, 5, 14 u. 15, der Oberrand ist waager. fast über die gesamte Länge eingeschnitten und wird durch Falz gestützt. Eine schöne und seltene Einheit, ex Sammlung Weise, Mi. 2.200.- +	1a(4) *	750,—
3458FP	2 Sch. rosa, farbfrisches, allseits vollrandiges Exemplar, ungebraucht mit Originalgummierung sowie Falzresten und Haftspuren, Seidenfäden vorderseitig etwas gelockert, geprüft Gebr. Senf, Mi. 700.-	2a *	100,—

3459FP	2 Sch. rosa, farbfrischer, allseits vollrandiger Viererblock mit 16 mm Bogenrand rechts, volle Originalgummierung. Das obere Paar oben eine leichte Falzspur, das untere Paar postfrisch. Sehr schöne und seltene Einheit, Kabinett, Mi. 3.800.- für 4 Einzelmarken, Mi. 5400.- für zwei Paare!	2a(4) */**	1500,—
3460FP	4 Schilling karminrot, postfrisch, farbfrisches Kabinettstück, gepr. Dr. Wittmann, Zuschlag 168. Auktion = 330.- Euro, ex Sammlung Nitaha	3 **	220,—
3461FP	4 Sch. lebhaftkarminrot, farbfrisches, tieffarbiges Exemplar mit allseits vollständigem Durchstich als Einzelfrankatur auf Faltbrief mit vollständigem Briefinhalt. Mit Dreiringstempel "11" nebst K1 "CAPPELN 8 6 1864" nach Kiel. Rückseitig klarer Bahnpost-R3 "SCHLESW.POST—SPED.BUR. 9 6 Zug No 1 südlich" und Bahnpost- K1 "HOLST.EB.P.SP.B. 1 ZUG 9/6". Marke oben kleine Spur Patina und der Faltbrief kleiner Fleck, sonst einwandfreie Qualität, sehr attraktiv, gepr. Carl H. Lange, Mi. 1.100.-	3 ☒	300,—
3462FP	1 1/4 Sch. blau, weit gewellter Hintergrund, vollrandiges, zentrisch zart mit Dreiringstempel "113" - ALTONA gebrauchtes Exemplar, rechts Mitte kleine Hinterlegung, gepr. Brettl mit doppelter Signatur, Mi. 3.500.-	5II ☉	500,—
3463P	1 1/4 Sch. blau/weißrosa, im Viererblock auf Briefstück, linke untere Marke fehlerhaft aus Bogen gerissen, teils Scherentrennung, mehrfach Dreiringstempel "170" (Holst. Eisenb. Postb.), Händlersignatur Behrens, Mi. 750.-	7(4) △	90,—
3464	1 1/4, 2 und 4 S postfrisch (4 S leichte Bugspur), Mi. 400,—	9,11/12 **	60,—
3465FP	2 Sch. graublau, farbfrisches Kabinettstück mit allseits vollständigem Durchstich und sauber aufgesetztem K2 aus Flensburg, tiefst gepr. W. Engel BPP, Mi. 300.- (in gebrauchter Erhaltung fehlt diese Marke in vielen Sammlungen)	11 ☉	120,—
3466FP	4 Sch. hellockerbraun, farbfrisches Exemplar mit klarem Bahnpost-K1 "HOLST-EB.P.SP.B.", Durchstich teils flach, min. repariert (kleine Hinterlegungen), gepr. Bartels und W. Engel BPP (etwas erhöht gesetzte Signatur), Mi. 1.600.-	12 ☉	200,—
3467FP	1/2 Sch. olivgrün, postfrisch, geprüft Pfenninger, Zuschlag 168. Auktion = 120.-	13 **	80,—

Thurn & Taxis

3469	1/4 Sgr bis 9 Kr und Ergänzungswerte komplett mit allen a- und b-Werten tadellos gestempelt, Mi. 639,—	1/12a,b ☉	80,—
3470	1909, kpl. Neudruckserie zu 33 Werten.	1/41ND (*)	60,—
3471FP	1/4 Silberroschen schwarz auf braunorange als Bogenecke vom Eckrand unten links (2 mm bzw. 7,5 mm Bogenrand), vollrandiges und farbfrisches Kabinettstück in Mischfrankatur mit 1 Silberroschen schwarz auf graublau - meist voll- bis breitrandig nur unten gering berührt auf 1 5/10 Loth schwerem sowie rückseitig gesiegeltem Faltbrief von "221" mit Nebenstempel Ra2 "APOLDA 1.2" nach Weimar adressiert an "Das grossherzogliche Staatsministerium Dep. der Finanzen", tarifgerechte Frankatur für einen Postbezirksbrief der 2. Gewichtsstufe bis 3 Meilen Entfernung einschließlich Bestellgeld, Fotoattest Sem BPP (2018): "Bogenecken der Nr. 1 sind auf Brief vergleichsweise selten.", ex. Sammlung Kurt Metzger, Wächtersbach	1a,11a ☒	400,—
3472	1/3 Sgr tadellos ungebraucht und allseits vollrandig geschnitten! Mi. 100,—	2 *	30,—
3473P	6 Kr. a. lebhaftgrauröt, farbfrisches, angeschnittenes Exemplar als Einzelfrankatur auf 2 1/10 Loth schwerem Postbezirksbrief bis 3 Meilen Entfernung, mit Vierringstempel "104" nebst K1 "DARMSTADT 15 9 1856" über Stockstadt (klarer Anstpl vom selben Tag) an einen Empfänger im Hospital Hofheim (liegt im Landzustellbezirk). Ein Landbestellgeld ist nicht taxiert, auch kein Ortsbestellgeld, vermutlich unterhielt das Hospital Hofheim ein Gefach in Stockstadt. Briefpapier inseitig ein mit Tesa verklebter Riss (von außen nicht sichtbar). Ein interessanter Beleg!	9aA ☒	120,—
3478	3 Kr. rosa, 6 Kr. blau u. 9 Kr. braun, drei farbfrische und allseits vollrandige tadellose Marken, einheitlich mit Ringnummernstempeln "220" (versch. Typen) aus Frankfurt/M. entwertet, je gepr. Sommer BPP	32,33,34 ☉	60,—
3481FP	2 Sgr. hellblau, farbig Durchstochen, farbfrisches Kabinettstück mit allseits vollständigem Durchstich und zentrischem K2 "VACHA 24/6 1867", gepr. Dr. Reum, Fotoattest Sem BPP "Tadellos erhalten... Ein sauberes Exemplar der seltenen Taxis-Marke"	49 ☉	300,—

Thurn & Taxis Nummernstempel

3486P	"278" nebst K1 "TAMBACH 14 10 1863" auf Postbezirksbrief 1/2 Sgr. orange (waager. Briefbug) über Gotha und Friedrichswerth nach Großenbehningen. Briefpapier vom Empfänger später weiterverwendet bzw. beschriftet.	28 ☒	70,—
-------	---	------	------

Thurn & Taxis Ortsstempel

3488	"TRIPTIS 6 5 1863" - K1, auf Paketbegleitbrief nach Münchenbernsdorf, rücks. Taxquadrat-Paket-Zettel Type III	☒	Gebot
------	---	---	-------

Württemberg Vorphilatelie

3491P	D. BIBERACH, schwarzer L1 auf Faltbrief vom 2.10.1784 nach Ulm, schöner Abschlag des seltenen Stempels (Feuser 287-1)	☒	90,—
3492	HORNBERG.R.2, kleiner schwarzer L1 auf Chargé-Brief vom 4.7.1806 nach Stuttgart, klarer Abschlag des seltenen Stempels auf dekorativem Beleg.	☒	55,—
3493	LUDWIGSBURG 2 SEPT 1845, großer K2 in blau auf Chargé-Faltbrief "An den König", dekorativer Beleg	☒	55,—

Württemberg

3500	1 bis 9 Kr je tadellos gestempelt, sowie 6 Kr auch in b-Farbe (diese winzig dünn), Mi. 730,—	11-14a,13b ☉	50,—
3501	6 Kr. Wappen hellgrünlicholiv, zentrisch gestempelt K2 "RAVENSBURG 5 MAI 1861", allseits voll- bis breitrandig, farbfrisches Kabinettstück, gepr. Graf Strachwitz und Irtenkauf BPP, Mi. 140.-	13a ☉	45,—
3502FP	6 Kr. dunkelgrün, tieffarbiges, rechts leicht tangiertes, vom Oberrand stammendes Exemplar mit K3 aus Esslingen, gepr. Thoma BPP, Mi. 350.-	13b ☉	50,—
3504P	6 Kr. dunkelblau, farbfrisches, üblich gezähntes Exemplar als Einzelfrankatur auf Postvereinsbrief, mit K3 "LUDWIGSBURG 13/12 64" über Stuttgart, Friedrichshafen und Konstanz nach Radolfzell, Mi. 400.-	27c ☒	100,—
3505FP	18 Kreuzer orange, farbfrisch und allseits vollständiger Durchstich - oben eine unauffällige wagerechte Wellung, entwertet mit Datumbrückenstempel "Stuttgart Bahnhof 19 VIII 68" auf Briefstück, Fotoattest Irtenkauf BPP (2016), Mi. 1.000.-	34 △	200,—
3506FP	1 bis 14 Kr überkomplett tadellos gestempelt mit 36a+b, 37a+b, 38, 39a+b, 40a+b und 41a, Mi. 1.495.-	36/41 ☉	250,—
3508P	14 Kr dunkelgelborange tadellos ungebraucht, gepr. Thoma BPP, Mi. 300,—	41c *	60,—
3509FP	70 Kreuzer rotilla, Bogenfeld 5, allseits breitrandiges und farbfrisches Luxusstück mit Trennlinien an allen Seiten, in diesem Schnitt und dieser Frische eine sehr seltene Marke - noch dazu mit vollständiger Originalgummierung und nur kleiner Papieranhaftung am oberen Rand, Fotoattest Heinrich BPP (2012): "echt und einwandfrei.", Mi. 2.300.-	42b *	800,—
3510P	1 Kr. gelbgrün, farbfrisches, vollzähntes waager. Paar mit Oberrand, in der Zähnung vorgefaltet, ungebraucht mit Originalgummierung und Falz, Mi. 320.- +	43(2) *	70,—
3514FP	5 M. mittelgrünlichblau/schwarz, postfrisch, Mi. 120,-	54 **	50,—
3516	25 Pf orange tadellos postfrisch, Mi. 70,—	106 **	20,—
3517FP	2-25 Pfg. 100 Jahre Württemberg, komplett postfrisch, Mi. 280,-	107/11 **	80,—
3518	2 Pfg bis 25 Pfg 100 Jahre Königreich Württemberg mit Krönchenaufdruck, ungezähnte Probedrucke, tadellos postfrischer Satz mit 5 Werten	107/11PU **	100,—
3519	2 1/2 Pfg bis 35 Pfg, 7 Werte als ungezähnte Probedrucke, tadellos postfrisch, gepr. Winkler BPP	119/21,130/33 PU **	100,—
3520	25 Pf. auf 25 Pfennig orange, ohne Wz., tadellos postfrisch, gepr. Klinkhammer BPP, Mi. 90.-	122Y **	25,—
3523	3 auf 25 Pfg bis 50 auf 50 Pfg Freimarken, kompletter Satz mit fünf Werten, zeitgerecht gestempelt, gepr. bzw. Höchstwert Fotoattest Winkler BPP: "echt und einwandfrei"	184/88 ☉	300,—
3524	3 auf 25 Pfg - 50 auf 25 Pfg, ungezähnte Probedrucke, kompletter Satz zu fünf Werten, teils vom Bogenrand, tadellos postfrische Luxusserie, gepr. Winkler BPP, Mi. 300.-	184/88PU **	70,—
3525	3 auf 25 Pfg - 50 auf 25 Pfg, ungezähnte Probedrucke, kompletter Satz zu fünf Werten, teils vom Bogenrand, tadellos postfrische Luxusserie, gepr. Winkler BPP, Mi. 300.-	184/88PU **	70,—

Norddeutscher Postbezirk

3526	10 Pf in a-Farbe tadellos postfrisch, tiefst gepr. Winkler BPP, in b-Farbe tadellos postfrisch und in c-Farbe tadellos ungebraucht, Mi. 103,—	203a,b,c **/*	20,—
3527FP	50 Pfg lebhaftbraunrot, farbrisches Kabinettstück, tadellos postfrisch, gepr. Müller-Mark und Fotobefund Winkler BPP: "echt und einwandfrei", Zuschlag 168. Auktion = 320.- Euro, ex Sammlung Nitaha	211 **	250,—
3528	2 Pfg bis 1 Mark 100 Jahre Königreich mit Krönchenaufdruck, tadellos postfrischer Satz mit 10 Werten, Mi. 480.—, ex Sammlung Nitaha	217/26 **	120,—
3529	2 Pfg bis 1 Mark 100 Jahre Königreich mit Krönchenaufdruck, ungezähnte Probedrucke, tadellos postfrischer Satz mit 10 Werten	217/26PU **	200,—
3530FP	20 Pfg lebhaftgraublau mit zeitgerechter Entwertung "NECKARSULM 19 NOV 07", eine in gebrauchter Erhaltung sehr seltene, kaum angebotene Marke, Fotoattestkopie (für ehemaliges Paar) Winkler BPP (2016) "einwandfrei.", Mi. 1.000.—	231aa ☉	300,—
3531	2 1/2 Pfg bis 1 Mark, 7 Werte als ungezähnte Probedrucke, tadellos postfrisch, gepr. Winkler BPP (ohne Mi.-Nr. 255 - diese ist als ungezählter Probedruck nicht verausgabt)	237/39,251/57 PU **	100,—

Norddeutscher Postbezirk

3532	1/4 Gr und 18 Kr tadellos gestempelt, sowie Dienstmarke 2 Kr tadellos ungebraucht, Mi. 200.—	1,11,D7 ☉/*	25,—
3533	1/4 Gr bis 1 Gr und 5 Gr tadellos ungebraucht (Mi.-Nr. 1-4 = Erstfalz), Mi. 230.—	1/4+6 *	50,—
3534FP	(1/2 Sch) durchstochen tadellos postfrisch, tiefst gepr. Spalink BPP, Mi. 300,—	12 **	100,—
3536FP	1/2 Gr orange linker oberer Eckrand-4er-Block tadellos postfrisch, tiefst gepr. Blecher BPP und Mehlmann BPP	15(4) **	70,—
3537	1/2 Gr. orange zusammen mit senkr. Dreierstreifen 1 Gr. karmin (mittlere Marke leichter Briefbug) auf PD-Auslandsbrief, mit NDP-K1 "ST. JOHANN A.D. SAAR 21 3 71" nach Lyon/Frankreich. Ex Sammlung Spalink, gepr. Spalink BPP	15,16 (3) ☒	60,—
3539	2 Gr. blau, senkrechter 6er-Block, postfrisch	17 **	50,—
3540	5 Gr. olivbraun, postfrischer 4er-Block	18 **	40,—
3541FP	5 Gr braun linker oberer Eckrand-4er-Block tadellos postfrisch, tiefst gepr. Blecher BPP und Mehlmann BPP	18(4) **	75,—
3543	2, 7 und 18 Kr tadellos ungebraucht mit Originalgummi bzw. 18 Kr mit Neugummi, Mi. ca. 125,—	20,22,23 */NG	25,—
3544FP	18 Kr. hellolivbraun gezähnt, zentrisch gestempelt K1 "WORMS 7/10 1871", teils verkürzte Zähne und kleiner Randspalt unten mittig, gepr. Köhler, Alcuri mit Fotoattest sowie neuer Fotobefund Mehlmann BPP (2019) "Ein dekoratives Exemplar der seltenen Marke!", Mi. 2.200.—	23 ☉	450,—
3545	1/2 Sch. als senkrechter 5er-Streifen, tadellos postfrisch, jeder Wert tiefst gepr. Mehlmann BPP, Mi. ca. 200.—	24(5) **	50,—

Norddeutscher Postbezirk Dienstmarken

3546	1/4 Gr, 1 und 2 Gr, 2 und 3 Kr ungebraucht, 2 Kr zwei Zähne stockig, sonst tadellos, Mi. 172,50	1,4,5,7,8 *	25,—
3547	1 Kr. - 7 Kr. Dienstmarken, 4 Werte komplett, tadellos postfrisch, gepr. BPP und Fotobefund Berger KG: "echt und einwandfrei", Mi. 450.—	6/9 **	120,—

Elsaß-Lothringen

3551FP	1 C. olivgrün, Spitzen nach unten, Kabinettstück und sauber mit K1 "SCHLETTSTADT 23 12 71" entwertet, gepr. Richter, Fotoattest Flemming BPP, Mi. 1.000.—	1II ☉	300,—
3553FP	1 Centime Spitzen nach unten, Nachdruck, tadellos ungebraucht, doppelt gepr. Georg Bühler, Auflage: 1 Bogen, Mi. -,-	1ND II *	100,—
3554FP	1 Centimes olivgrün, Type I, farbrisches Kabinettstück, tadellos postfrisch	1a **	50,—
3555FP	2 Centimes rotbraun, Type I, farbrisches Kabinettstück, tadellos postfrisch, Fotobefund Mehlmann BPP: "echt und einwandfrei"	2a **	80,—
3557FP	4 C. violettgrau, farbrisches Kabinettstück, tadellos postfrisch, Fotobefund Flemming BPP	3a **	100,—
3558	10 Centimes mit Plattenfehler III (Kerbe in "1") tadellos ungebraucht, Mi. 150,—	5I PF III *	40,—

DEUTSCHES REICH

Hufeisenstempel

3560	"COELN", zwei Belege mit Einzelfrankatur 1 Groschen großer Schild, nach Handbuch Type 4-1N2 (Faltbug durch Frankatur) und 4-6 N3 auf Prachtbrief	DR19(2) ☒	40,—
------	--	-----------	------

BRUSTSCHILDE seltene Marken, Farben, Einheiten

3562FP	1/4 Gr. violett, tieffarbige Marke mit zentrischem K1 "EISENACH 31 12 72", bestens gepr. Sommer BPP	1 ☉	50,—
3563	1/3 Gr. kleiner Schild, zwei sauber gestempelte Kabinettstücke in a- und b-Farbe in sehr eng aneinanderliegenden Nuancen, a-Farbe mit teils feiner rauher Zähnung, je tiefst gepr. Krug BPP, Mi. 220.—	2a,2b ☉	70,—
3564	1/3 Gr. dunkel(grau)smaragdgrün, Zähnungsbesonderheit allseits rauhe Zähnung, mit vollem Preussen-R2 "NEUENRADE" auf Kabinettbriefstück, gepr. Krug BPP, Mi. 170.— +	2b △	50,—
3565P	2 1/2 Gr. rötlichbraun, farbrische, gut geprägte, gut gezähnte Marke mit vollständigem und gut lesbarem Abschlag des sehr seltenem Oldenburg-R2 "TOSSENS" auf Briefstück, Fotobefund Krug BPP (07/2020) "in einwandfreier Erhaltung"	21a △	80,—
3566FP	2 1/2 Gr. rotbraun, farbrisches, deutlich geprägtes Exemplar mit teils kürzeren Zähnen, entwertet mit NDP-K2 aus "RHEYDT", Fotobefund Krug BPP (07/2020), Mi. 700.—	21b ☉	80,—
3567P	1 Kr. dunkelgrünlicholiv, farbrische, deutlich geprägte Marke mit zentrisch aufgesetzter Federzugentwertung. Kleine helle Stelle und zwei kürzere Zähne. Fotobefund Krug BPP (07/2020), Mi. 700.— für gestempelt	23b FZ	70,—
3568FP	18 Kr. ockerbraun, postfrischer Eckrand-Viererblick aus der rechten oberen Bogenecke mit vollen Bogenrändern, die beiden oberen Marken im kleinen Markenformat L15, die linke untere Marke mit Plattenfehler III (Feld 19). Fotoattest Krug BPP (07/2020) "farbrisch, sehr gut geprägt, gut gezähnt und in einwandfreier Erhaltung." - in dieser erlesenen Qualität eine bedeutsame Zierde für die große Sammlung!	28(4),PFIII **	800,—

BRUSTSCHILDE mit Plattenfehlern

3569P	1 Gr. karmin, kleiner Schild, Plattenfehler IV, mit Hufeisenstempel "HAMBURG I.A. 24 JUNI 72 8-9N." (Spalink Nr. 17-4) als Einzelfrankatur auf Brief nach Havelberg, Fotobefund Krug BPP (07/2020) "farbrisch, gut geprägt, gut gezähnt und in einwandfreier Erhaltung.", Mi. 900.—	4IV ☒	250,—
3570FP	1 Gr. karmin, kleiner Schild, Plattenfehler XIII, mit klarem NDP-K1 "MÜNSTEREIFEL 25 5 72" auf Briefstück, Fotobefund Sommer BPP "sehr gut erhalten", Mi. 200.—	4XIII △	60,—
3572	1/2 Gr. orange, kleiner Schild, Plattenfehler III, mit Sachsen-K2 "STADTPOST 16 X 72" auf amtlichen Postkartenformular (Frech Nr. 17 I) im Ortsverkehr von Dresden verwendet. Fotobefund Krug BPP (07/2020) "Die Marke ist farbrisch, gut geprägt, gut gezähnt und in einwandfreier Erhaltung.", Mi. 160.—	14III ☒	50,—
3573FP	1 Gr. karmin, großer Schild, Plattenfehler Ib "Beule unter Reichs" (Feld 150), diverse Prägeausfälle, Sachsen-K2 "CUNEWALDE 27/X 73", Fotobefund Sommer BPP "gut erhalten"	19IbPräf ☉	100,—
3574FP	1 Gr. karmin, großer Schild, Plattenfehler X, farbrisches, sehr gut geprägtes, zentriertes und gezähntes Kabinettstück mit klarem K1 "BERLIN P.E. No 2 28 9 73", Befund Hennies BPP	19X ☉	40,—
3575FP	1 Gr. karmin, großer Schild, Plattenfehler XI, Schraubenkopfabdruck und Prägefehler, kleines Markenformat L15. Beim Prägen entstand eine Papierfalte im Prägefild und der Adler wirkt geschrumpt. Klarer Hufeisenstempel "BERLIN 16 4 74". Kleine Zahnfehler, sonst gut erhalten. Fotobefund Sommer BPP "ein seltenes Stück"	19XIL15 ☉	80,—
3580P	2 1/2 a. 2 1/2 Gr. braunorange, Plattenfehler Ia "stark nach links versetzte 1 im Wertaufdruck" (Feld 114), farbrisches, repariertes Exemplar mit zentrischem Preussen-K2 "HANNOVER 11 12 ..", doppelt geprüft Hennies BPP, Fotobefund Krug BPP (07/2020), Mi. 650.—	29Ia ☉	60,—

BRUSTSCHILDE verwendet 1875 als Pfennige-Marken

3581FP	2 1/2 Gr. rötlichbraun, farbfisches und gut geprägtes Exemplar mit zentrisch klarem Postamtsnummernstempel "STRASSBURG i. ELS. 1 *b 6/8 75", Randkerbe und ein kurzer Zahn, Fotobefund Krug BPP (2020) "Seltener und später Aufbrauch der 2 1/2 Gr.-Marke als 25 Pffe-Marke im 2. Halbjahr 1875.", Mi. 600.-	21a ☉	80,—
3582P	9 Kr. rotbraun, farbfisches und deutlich geprägtes Exemplar mit Bahnpost-L3 "FRANKFURT A.M. / COELN", oben rechts ein Eckbug und ein kurzer Zahn, Fotobefund Krug BPP (2020), Mi. 600.-	27b ☉	70,—

BRUSTSCHILDE mit Altstempeln aus Preussen

3583P	"SAARLOUIS BAHNHOF 20 1" - R3 in seltener graublauer Stempelfarbe, quasi vollständiger Abschlag auf Briefstück mit farbfischer 1/3 Gr. kleiner Schild, Fotobefund Krug BPP "...deutlich geprägt, üblich gezähnt und in einwandfreier Erhaltung."	2a △	50,—
-------	--	------	------

Deutsches Reich

3585FP	1/4 Groschen Kleiner Schild grauviolett, Viererblock -die beiden unteren Marken postfrisch, die oberen zwei Werte ungebraucht, zwei Werte mit schwachen Braunpunkten im Prägefild, Fotoattest Hansmichael Krug BPP (2019), Mi. 3.800.- (für lose Marken ohne Aufschlag für die Einheit) - schöner Start einer Sammlung Deutsches Reich!	1(4) **/*	1200,—
3586P	1/4 Groschen kleiner Schild, grauviolett, senkrechter Viererstreifen - senkrechte Einheiten sind wesentlich seltener als waagerechte, gestempelt "GARDELEGEN 27 8 72" auf Briefstück, die Einheit weißt allseits schöne raue Zähnung auf, leichte Alterspatina, gepr. Flemming	1(4) △	200,—
3587	1/4 Gr. violett, je klar gestempelt "LEIPZIG", Mi. 1 zentrischer Abschlag, tadellos, Mi. 270,-	1,16 ☉	40,—
3588FP	1/2 Gr. rötlichorange, ungebraucht, gut geprägt, repariert, signiert Pfenninger, Fotoattest Krug BPP, Mi. 1.400.-	3 *	100,—
3589FP	1/2 Gr. Kleiner Brustschild, zentrisch gestempelt mit Sachsen-K2 "DRESDEN STADTPOST 1 JAN 72" vom ERSTEN VERWENDUNGSTAG, rechts mittig Zähnungsmängel und dort auch dünn, gut geprägt, etwas unfrisch, mit Ersttagsstempel nicht häufig, Fotobefund Krug BPP "...vom ersten Verwendungstag der Marke, ist echt. Der Stempel ist zart und lesbar mittig aufgesetzt."	3 ☉	90,—
3590P	1/3 Groschen kleiner Schild, rötlichorange, Viererblock, farbfisches Stück, gestempelt "Toftlund 25.9.72"	3(4) ☉	150,—
3591FP	1/2 Gr. kleiner Schild ziegelrot, kleiner Schild mit Plattenfehler XI als portugerechte Einzel frankatur auf Brief von "NÖBDENITZ" in den eigenen Landzustellbezirk nach Lohma adressiert, Fotobefund Brugger BPP: "Sehr gute Gesamterhaltung."	3XI ☒	80,—
3593	5 Groschen kleiner Schild, ockerbraun, Fünferblock auf Briefstück in Misch frankatur mit Mi.-Nr. 5, 14 und 19, entwertet "BARMEN 9.10.72"	6(5) u.a. △	200,—
3594FP	1 Kr. kleiner Schild, gelblichgrün, unten übliche teils etwas stumpfe Zähnung, Gummi altersbedingt getönt, Mi. 900.-	7 *	110,—
3595FP	2 Kreuzer kleiner Schild, ziegelrot, waagerechtes Prachtpaar, entwertet mit Rahmenstempel "Frankfurt am Main 26.1.72"	8(2) ☉	250,—
3596FP	3 Kreuzer kleiner Schild, rosa, waagerechter Viererstreifen, entwertet "Frankfurt a. M. 17.4.72", ein Wert mit kaum sichtbarem Bug, Einheiten dieser Marke sind selten, Fotoattest Hennies BPP	9(4) ☉	300,—
3598	7 Kr. ultramarin, klar gest. "SINZHEIM", tadellos, gepr. Sommer BPP	10 ☉	25,—
3599FP	10 Gr. gelblichgrau, postfrisch, tadellos, Fotoattest Krug, BPP, Mi. 160,-	12 **	50,—
3600	10 Gr. und 30 Gr. Innendienstmarken, je mit Federzugentwertung, üblich gezähnt, Mi. 1.050.-	12/13 ~	150,—
3601FP	10 und 30 Groschen Innendienst, je ungebraucht, Mi. 215.-	12/13 *	70,—
3602	30 Gr. Innendienst, tadellos ungebraucht mit Originalgummierung, Mi. 150.-	13 *	30,—
3603FP	1/2 Gr orange, kleiner Schild, sauber ungebraucht mit etwas verlaufendem Originalgummi und einem etwas kürzeren Zahn, Fotoattest Hansmichael Krug BPP. Schönes Stück dieser zu den seltensten ungebrauchten Brustschildmarken zählenden Marke! Mi. 1500,—	14 *	350,—
3604	2 Kr. Kleiner Schild orange, farbfisch, sehr gut geprägt, postfrisch, Mi. 180.-	15 **	60,—
3605	2 Kr. kleiner Brustschild orange, tadellos postfrisch, unsigniert, sehr schön farbfisch, Kabinett, neuer Befund Krug BPP (2020) "... postfrisch mit Originalgummi, ist echt. Die postfrische Marke ist farbfisch, gut geprägt, üblich gezähnt und in einwandfreier Erhaltung.", Mi. 180.-	15 **	50,—
3606FP	1/4 Gr. grauviolett, postfrisch, tadellos, Fotobefund Jäschke-L. BPP, Mi. 300.-	16 **	100,—
3608FP	¼ Gr. Großer Schild grauviolett, farbfisch, sehr gut geprägt, zentriert und gezähnt, postfrisch, Mi. 300.-	16 **	100,—
3610FP	1/4 Gr. grauviolett, klarer Ra3 "KÖNIGSBERG(ERG) BAHNHOF)", tadellos gepr. Sommer BPP	16 ☉	40,—
3611	1/4 Groschen großer Schild, grauviolett, Viererblock als Frankatur auf Brief von Beleck 18.8 (Ra2) nach Cassel, Altersspuren	16(4) ☒	300,—
3612	1/4 Gr grauviolett und 1/2 Gr orange zusammen auf Briefstück, die bessere 1/4 Gr ist tadellos, 1/2 Gr mit einem fehlenden Zahn, Fotobefund Krug BPP, Mi. 142,—	16,18 △	30,—
3613	1/3 Gr und 1 Gr tadellos ungebraucht mit leichten Falzspuren, 1/2 Gr postfrisch mit einem Fehlzahn, Mi. 325,—	17/19 */**	50,—
3614P°	1/3 Gr. großes Schild, gelbgrün, farbfisch, sehr gut geprägt und gezähnt, Oberrandstück postfrisch, Mi. 180,-	17a **	40,—
3616P°	1/3 Gr. großes Schild, olivgrün, unten fehlendes Zahnloch (dadurch oben fehlender Zahn), ungebraucht, gepr. Sommer BPP, Mi. 170,-	17b *	40,—
3617°	1/3 Groschen großer Schild, dunkelolivgrün, farbfisches Kabinettstück auf Drucksache mit Entwertung "BERLIN", portugerecht, Fotobefund Sommer BPP: "in sehr guter, frischer Erhaltung.", Mi. 400.-	17b ☒	100,—
3620FP	1 Groschen karmin, großer Schild, farbfisches und gut geprägtes Kabinettstück, tadellos postfrisch, Mi. 300.-	19 **	100,—
3622	1 Gr. karmin, im waagerechten Paar mit Bahnpost-L3 "GOERLITZ / BERLIN" nebst handschriftlichem Stationsaufgabevermerk "Cottbus" auf Briefkuvert. Linke Marke mit kleinem Prägefehler (ähnlich dem PräF IV), rechte Marke mit einem interessanten Druckausfall unter "GR" in "GROSCHEN". Kuvert und Marken oben leichte Tönung. Ausführlicher Fotobefund Krug BPP	19(2)Abart ☒	80,—
3623	1 Groschen großer Schild, karmin, zwei Viererblöcke mit verschiedenen Stempelarten, zum einen Ekr "Andernach" und weiterhin Ra2 "MÜNSTER i. WESTFALEN" - letzterer auf Briefstück	19(8) ☉	80,—
3624P	1 Gr. karmin, großer Schild, Plattenfehler IX (Feld 141), im senkr. Paar mit Marke von Feld 131, zusammen mit einem Einzelstück auf Briefstück. Drei klare Preussen-K2 "JAUER 11 6 74", Fotobefund Sommer BPP "sehr gut erhalten"	19IX,19(2) △	100,—
3625	1 Gr. Karmin mit Plattenfehler "S in DEUTSCHE gebrochen", gestempelt, sehr gut erhalten, Fotobefund Sommer BPP, Mi. 150.-	19XIII ☉	40,—
3626FP	1 Gr. karmin, großer Schild, Plattenfehler XIX "heller Strich diagonal durch GROSCHEN", farbfisch, klar geprägt, bis auf einen verkürzten Zahn einwandfrei gezähnt, sauber aufgesetzter K1 "LEIPZIG P.A. No 2" mit Datum aus Februar 1874, Fotoattest Sommer BPP, Mi. 1.000.-	19XIX ☉	180,—
3628P	2 Gr und 3 Kr großer Brustschild tadellos postfrisch, 3 Kr tiefst gepr. W. Engel, Mi. 200.-	20,25 **	50,—
3629	2 Gr. großer Brustschild mit Plattenfehler VII "Beule am Innenkreis", tadellos gestempelt K1, farbfisch, sehr gut gezähnt, geprägt und zentriert, Fotobefund Sommer BPP "... sehr gut erhalten [...] besserer PF"	20VII ☉	50,—
3630P°	2 1/2 Gr. großer Schild braun und 1/2 Gr. großer Schild orange (Format L15) je mit klarem DKr. REMSCHEID 7.3.73 auf komplettem Auslands-Faltbrief mit rotem L1 PD nach Frankreich, Falzspuren und 2 1/2 Gr.-Wert unten links eckrund, sonst gute Gesamterhaltung, Fotoattest Sommer BPP	21b,18 ☒	150,—
3631FP	5 Gr tadellos postfrisch, tiefst gepr. W. Engel, Mi. 180,—	22 **	50,—
3632P	9 Kr. großer Schild mittelrotbraun zusammen mit zwei Stück 1 Kr. gelblichgrün und 7 Kr. ultramarin auf portugerechtem doppelt schweren Brief von K1 "FRANKFURT A.M. 24/6 74" nach Paris / Frankreich mit Eingangsstempel, die 9 Kr. in der besseren Farbe tadellos erhalten, Zufrankatur Mängel, seltene Darstellung des 18 Kr.-Portos, neues Fotoattest Krug BPP (2018) "Der Brief ... der 2. Gewichtsstufe aus bekannter Korrespondenz nach Paris ist mit 18 Kreuzer richtig frankiert. ... Ungewöhnliche Dreifarben-Frankatur."	23a,26,27b ☒	150,—
3635P	3 Kr. großer Brustschild karmin, 3er-Block und Einzelmarke (als 4er-Block geklebt) auf Briefstück, zentrisch gestempelt mit nachverwendetem Baden-K1 "BADEN IN BADEN 11 5 74", farbfisch und in tadelloser Erhaltung, dekorative und als Block nicht häufige Einheit, Kabinett, gepr. Meier, Bühler und neuer Fotobefund Krug BPP (2020) "Alle Marken sind farbfisch, deutlich geprägt, üblich gezähnt und in einwandfreier Erhaltung."	25(3), 25 △	120,—
3636FP	7 Kr großer Brustschild tadellos postfrisch, tiefst gepr. W. Engel, Mi. 180,—	26 **	50,—
3638FP°	9 Kr. großes Schild, rötlichbraun, farbfisch, sehr gut geprägt, ungebraucht, Mi. 600,-	27a *	150,—

EINZELLOSE

3639FP	9 Kreuzer Großer Schild rötlichbraun, Druckzufälligkeit "Großer Farbpunkt am oberen Rahmen", ungebraucht mit Neugummierung, Eckfehler, Fotobefund Hansmichael Krug BPP, Mi. 200.- für (*) schon für die Normalmarke!	27a (*)	60,—
3640FP	9 Kreuzer großer Schild, rötlichbraun, gut geprägt und gezähnt, klarer K1 "MAINZ 25 8 74", Mi. 550.-	27a ☉	100,—
3641FP	9 Kreuzer großer Schild, mittelrötlichbraun, sehr gut geprägt, Prägefehler "senkrecht ausgefallene Prägung links im Prägefeld", ungebraucht mit Originalgummierung, verkürzter Zahn und bräunlicher Fleck in der Gummierung - sonst fehlerfrei, Fotoattest Jäschke-Lantelme BPP (2019)	27aPräFII *	200,—
3642FP	9 Kreuzer großer Schild, rotbraun, entwertet mit aptiertem Franco-K1 "Baden in Baden .. 6 7.", tadellose Erhaltung, Fotobefund Krug BPP (2019): "in einwandfreier Erhaltung.", Mi. 650.-	27b ☉	120,—
3643P	18 Kr vom Unterrand tadellos postfrisch und noch völlig unsigniert, Mi. 180,—	28 **	50,—
3644FP	18 Kr. großer Schild, ockerbraun, gest. FRANKFURT 26 1, Fotoattest Sommer: "echt, klar geprägt, repariert", Mi. 2.800,-	28 ☉	250,—
3645FP	18 Kreuzer großer Schild, ockerbraun, waagerechtes Paar, entwertet mit Ra3 "FRANKFURT a. M. P.A II 3/12/74", farbfrisch und deutlich geprägt und abgesehen von einer korrigierten Zähnung in schöner Erhaltung, Einheiten dieses Wertes sind sehr selten, Fotoattest Krug BPP, Mi. 8.000.-	28(2) ☉	900,—
3646P°	18 Kreuzer großer Schild, ockerbraun, Oberrandviererblock, bis auf einen kleinen Braunpunkt bei der linken unteren Marke in tadelloser, postfrischer Erhaltung, Fotoattest Brugger BPP: "Sehr gute Gesamterhaltung."	28(4) **	250,—
3647P	9 a, 9 Kr. ungebrauchter 4er-Block, eine Marke winzig hell, untere Marken leichte Bugspur, Fotobefund Hennies BPP, Mi. 550.-	30(4) *	70,—
3648	3 Pfennige bläulichgrün, postfrisch, bis auf einige kurze bzw. verkürzte Zähne keine Mängel, unsigniert, Fotobefund Jäschke-Lantelme BPP (2017), Mi. 600.-	31a **	60,—
3649	3 Pfennige bläulichgrün, postfrisch, zwei kleine Eckbüge rechts unten sonst keine Mängel, unsigniert, Fotobefund Jäschke-Lantelme BPP (2017), Mi. 600.-	31a **	60,—
3650P°	10 Pfennige lilafarbig, Oberrandstück postfrisch (gefaltet), Mi. 400,-	33a **	100,—
3651FP	10 Pfennige lilafarbig, tadellos postfrisches Kabinettstück, Fotobefund Jäschke-Lantelme BPP (2017): "in fehlerfreier, postfrischer Erhaltung.", Mi. 400.-	33a **	120,—
3652FP	20 Pfg. kobaltblau mit Plattenfehler "weißer Fleck zwischen 2 und 0 der linken Wertangabe", ungebraucht, tadellos, ungebraucht sehr selten, Fotoattest Jäschke-L. BPP, schon 700,- Mi. für eine "normale" Marke.	34bV *	450,—
3653FP°	2 Mark violettrot, Neudruck von 1899, tadellos postfrisch, Fotoattestkopie (für Viererblock) Wiegand BPP: "in einwandfreier, postfrischer Erhaltung.", Mi. 1.200.-	37aND **	250,—
3654°	2 Mark lebhaftraulila, ungebraucht ohne Gummierung, vollzählig - aber alle Zahnschneidspitzen verkürzt, Fotobefund Zenker VÖB, Mi. 700.- für (*)	37d (*)	100,—
3655	3 Pfg. grün, Frühaufgabe, tadellos postfrisch, gepr. Zenker BPP, Mi. 250.-	39a **	70,—
3658P°	5 Pfennig purpur, senkrechtes Zwischensteppaar, tadellos postfrisch, gepr. Wiegand BPP, Mi. 360.-	40IZS **	80,—
3659°	10 Pfennig, ab-Farbe, Zwischensteppaar, tadellos postfrisch, gepr. Zenker BPP, Mi. 300.-	41labZS **	80,—
3660P°	20 Pfg. lebhaftrötlich, postfrisch vom Oberrand, geprüft Wiegand BPP, Mi. 170.-+	42ba **	40,—
3661	20 Pf. kobaltblau, Einzelwert und senkrechtes Paar je tadellos postfrisch, dazu ein Wert mit leichten Zahnmängeln (dieser unberechnet), Fotokurzbeleg Wiegand BPP, Mi. 510,-	42ba **	50,—
3662°	20 Pfg. dunkelultramarin, waagerechter 6er-Block vom Bogenoberrand, postfrisch, Mi. 150.-+	42c **	30,—
3664°	3 Pfg. gelbbraun, postfrisch vom Oberrand (dort Haftspuren), geprüft Wiegand BPP (Mi. 100,-)	45c **	30,—
3666FP	3 Pfg. lebhaftraun, postfrisch, tadellos, geprüft und Fotobefund Zenker BPP, Mi. 500.-	45d **	120,—
3667°	3 Pfg. Krone/Adler, olivbraun, senkrechter Zusammendruck, tadellos postfrisch, gepr. Zenker BPP, Mi. 200.-	45eZS **	50,—
3668°	5 Pfg. grün (2) auf Ganzsachenumschlag 10 Pfg. (großes Format) von "HAMBURG BORGELDE 18.4.92" via New York und Panama nach Callao/Peru.	46,U 13 B ☒	50,—
3670°	10 Pfg. Krone/Adler rotkarmin, Unterrandstück postfrisch, gepr. Wiegand BPP, Mi. 150,-	47da **	40,—
3673FP°	25 Pfg. Krone/Adler, gelborange, ungezähnte Farbprobe, tadellos ungebraucht, gepr. Zenker und Fotobefund Jäschke-Lantelme BPP, Mi. 350.-	49PUII *	100,—
3675°	25 Pfg. Krone/Adler, rötlichorange, Oberrandstück, tadellos postfrisch, Fotobefund Petry BPP: "echt und einwandfrei.", Mi. 170.-	49bOR **	50,—
3676FP°	50 Pfg. Krone/Adler, rotbraun, ungezähnte Farbprobe, tadellos ungebraucht, Fotoattest Petry BPP, Mi. 600.-	50PUII **	200,—
3677FP	50 Pfg. lebhaftraunrot, ungezähnte Farbprobe, waagerechtes Paar, allseits breitrandig, leichte Gummiabspalterungen, Fotoattest Jäschke-L. BPP "fehlerfrei", Mi. 1.200.-+	50PUII *	170,—
3678P°	3 Pfg. Germania mit Inschrift "Reichspost", dunkelorangebraun, Oberrandstück, tadellos postfrisches Luxusstück, unsigniert, Mi. 440.-	54b **	120,—
3679°	10 Pfg. Reichspost, Abart "ungezähnt", tadellos ungebraucht mit Originalgummierung, Mi. 200.-	56aU *	50,—
3680°	10 Pfg. Germania, Abart "ungezähnt", waagerechtes Paar vom linken Bogenrand, geprüft Oechsner BPP, Mi. 400.-	56aU(2) *	100,—
3681FP°	1 Mk. Reichspost, dunkelkarminrot, linkes Randstück mit Plattennr. 1, ungebraucht (kaum wahrnehmbare Haftspur), mehrfach sign., Fotoattest Jäschke-Lantelme BPP: " farbfrisch, sehr gut gezähnt in fehlerfreier Erhaltung", Mi. mit Pl. ohne Bewertung	63bPI *	250,—
3682FP	1 Mark Reichspost dunkelkarminrot mit, Aufdruck "Specimen", Unterrandstück, tadellos postfrisch, Fotoattest Jäschke-Lantelme BPP (2017) : "farbfrisch, sehr gut gezähnt ... in fehlerfreier, postfrischer Erhaltung.", Mi. 1.200.-	63bSP **	400,—
3684FP	5 M. Reichspost, Type II, postfrisch, tadellos, geprüft Pfenninger, Fotoattest Jäschke-L. BPP, Mi. 1.800.-	66II **	450,—
3685P	5 Mark Reichspost in Type II tadellos ungebraucht mit nur leichter Spur einer Entfaltung, tiefst gepr. Pfenninger, Mi. 480.-	66II *	100,—
3686FP	5 Mark Reichspost grünschwarz/bräunlichkarmin, Type II, entwertet mit Datumbriicken-Gitterstempel "BERLIN 17.12.00", tadellose Erhaltung, unsigniert, Fotoattest Jäschke-Lantelme BPP: "echt und einwandfrei", Mi. 500.-	66II ☉	120,—
3688FP	5 Mark Reichspost mit Plattenfehler "Punkt im I von Reichspost" sauber gestempelt HAMBURG 9/8 01, die Marke mit stumpfer Ecke rechts unten, ansonsten tadellos, Mi. 3300,—	66IIPFII ☉	225,—
3689FP	5 Mark Reichspost, Type III - mit weißer und roter Nachmalung, entwertet mit Datumbriicken-Gitterstempel "Frankfurt (Main) 13.1.02", tadellose Erhaltung, Fotoattest Jäschke-Lantelme BPP (2016): "in fehlerfreier, gebrauchter Erhaltung.", Mi. 500.-	66III ☉	140,—
3690FP	5 Mark Reichspost, Type IV - mit nur weißer Nachmalung, entwertet mit Datumbriicken-Gitterstempel "Frankfurt (Main) 14.2.02", tadellose Erhaltung, Fotoattest Jäschke-Lantelme BPP (2018): "in fehlerfreier, gebrauchter Erhaltung.", Mi. 800.-	66IV ☉	220,—
3691FP	3 Pf auf 5 Pfg Germania, rechte Hälfte sog. Vineta-Provisorium, sehr klarer Handstempelaufdruck, klar gestempelt mit Marine-Schiffpoststempel vom 12.5.01 auf Luxusbriefstück, gepr. Dister mit Attest (1905), Nussbaum mit Fotoattest (1967), Ebel mit Fotoattest (1967), Gustav Freyse und neues Fotoattest Dr. Mozek BPP (2020): "in einwandfreiem Zustand. ... Ein seltenes Stück.", Mi. 10.000.- Provenienz: 53. Ebel Auktion 1957..	AI △	3500,—
3692FP	2 Pf bis 80 Pf Germania ohne Wasserzeichen mit Aufdruck "Specimen" tadellos postfrisch komplett, jeder Wert tiefst gepr. Georg Bühler, Mi. 6000,—	68/77 SP **	1200,—
3693FP°	2 Pfg. Germania, Abart "ungezähnt", Plattendruckoberrandstück (dort Falzrest), Marke tadellos postfrisch, Fotoattestkopie Jäschke BPP für den Satz aus dem die Marke stammt, Mi. 650.-	68U **	200,—
3694°	3 Pfennig Germania, Abart "ungezähnt", tadellos ungebraucht, geprüft, Mi. 250.-	69U *	50,—
3695FP°	3 Pfg. Germania braunocker tadellos postfrisch, noch völlig unsigniert! Fotoattest-Kopie (für Fünferstreifen, aus dem die Marke stammt) Jäschke-Lantelme BPP: "farbfrisch, sehr gut gezähnt und in fehlerfreier, postfrischer Erhaltung." Mi. 900.-	69b **	250,—
3696FP	5 Pfg. Germania, bläulichgrün, tadellos ungebraucht mit Originalgummierung, Fotoattest Jäschke-Lantelme BPP (2020): "in fehlerfreier, ungebrauchter Erhaltung.", Mi. 480.-	70a *	150,—
3697FP	10 Pfg. Germania, Chemnitzer Postfälschung, Type I, ungezähnt, postfrisch vom rechten Bogenrand, im Rand Büge, Marke tadellos, Attest Kopie Jäschke-L. BPP für ganzen Bogen, Mi. 1.800.- unterbewertet, Zuschlag 150. Auktion = 1200,-	71PFä **	750,—
3698FP°	25 Pfg. Germania o.Wz., ungezähnt, Oberrandstück postfrisch (Falz im Rand), sign., Mi. 650,-	73U **	200,—
3700P°	1 Mk. karminrot o.Wz., Zähnung "A", rechtes Randstück mit Passerkreuz ungebraucht, gepr. Rehfeld, gepr. Jäschke BPP, Mi. 360,-	76Ab *	70,—

3701FP°	50 Pfg Germania, Abart "ungezähnt", vom rechten Bogenrand, tadello postfrisch, gepr. Jäschke BPP, Mi. 650.-	76U **	200,—
3702FP	80 Pfg Germania o.Wz., ungebraucht, gepr. Jäschke-L.BPP, Mi. 250.-	77 *	60,—
3703FP	1 Mark Deutsches Reich o.Wz., gelblichrot quarzend, gest. SCHWARMSTEDT (leichter Eckbug), gepr. Jäschke-L BPP, Mi. 550.-	78Aa ☉	75,—
3705P°	2 Mark Deutsches Reich "gotische Inschrift", tadello postfrisch, Fotobefund Jäschke-Lantelme BPP, Mi. 350.-	79A **	100,—
3706FP	5 Mark Friedensdruck, 26 : 17 Zähnungslöcher, grünschwarz/dunkelkarmin, tadello postfrisches Luxusstück, Seitenrand etwas angeordnet, geprüft und Fotoattest Jäschke-Lantelme BPP (2017): "farbfrisch, sehr gut gezähnt, in fehlerfreier, postfrischer Erhaltung." Mi. 900.-	81Aa **	280,—
3707FP	5 Mark Deutsches Reich, 26 : 17 Zähnungslöcher, grünschwarz/dunkelkarmin, Mittelstück gelblichrot quarzend, tadello gestempelt "CANNSTATT 19 NOV 08", Fotoattest Jäschke-Lantelme BPP: "In fehlerfreier, gebrauchter Erhaltung.", Mi. 480.-	81Aa ☉	100,—
3708FP	2 Mark o.Wz. lateinische Inschrift, rechtes Randstück postfrisch, gepr. Dr. Hochstädter BPP, Fotobefund Jäschke-Lantelme BPP: "fehlerfreie Erhaltung", Mi. 500.-, ex Sammlung Nitaha	82A **	120,—
3709FP°	2 Pfg Germania mit Wz., (dunkel)grau, breitrandig ungezähntes, tadello postfrisches Kabinettstück mit herstellungsbedingtem Gummibug, die Marke stammt aus dem einzig bekannten 200er-Archivbogen der Reichsdruckerei, der 1996 versteigert wurde, ohne Signaturen, Fotoattest Dr. Oechsner, Mi. 2.500.- - Seltenheit!	83IU **	750,—
3710FP	5 und 10 Pf Germania Versuchsdrucke ungezähnt vom Unterrand tadello ungebraucht ohne Gummi, wie verausgabt, Mi. 300,—	85/86IIV (*)	75,—
3711	5 Pf Germania Friedensdruck in b-Farbe tadello postfrisch, tiefst gepr. Jäschke BPP, Mi. 180,—	85Ib **	30,—
3714°	10 Pfg. Germania Karminrot, postfrisch vom Bogenoberrand, geprüft Jäschke BPP, Mi. 170,-	86IaPOR **	40,—
3715	10 Pfg Germania, Friedensdruck, lebhaftrotkarmin, senkrechtes Paar mit rechtem Bogenrand und HAN "H 1984.12", tadello postfrisch, Kabinett, gepr. Jäschke BPP, Mi. 120.-	86Ib(2) HAN **	35,—
3716FP	10 Pfennig Germania, Friedensdruck, Magenta, tadello postfrisch, unsigniert, oben Heftchenzählung da aus Markenheftchenblatt stammend, Fotoattestkopie Jäschke-Lantelme BPP (2019): "in fehlerfreier, postfrischer Erhaltung.", Mi. 2.000.- (kursiv)	86Ic **	500,—
3717FP	10 Pfg Germania Friedensdruck dkl.karmin, gest. HAMBURG, gepr. Jäschke, Mi. 200.-	86Ic ☉	50,—
3718P	10 Pfg Germania, Friedensdruck, magenta, waagerechtes Paar, zentrisch gestempelt KGS "GNESEN 18.2.12", tadello, Kabinett, gepr. Dr. Oechsner BPP, Mi. 400.-+	86Ic(2) ☉	60,—
3719P°	10 Pfg. Germania, Friedensdruck, dunkelrosarot, postfrisch, vom rechten Seitenrand, tadello, Fotoattest Oechsner BPP, Mi. 500.-	86Id **	100,—
3720FP°	10 Pfg. Germania, Friedensdruck, orangerot, postfrisch vom Oberrand, tadello, Fotoattest Oechsner BPP, Mi. 1.500.-	86IdPOR **	300,—
3721FP	20 Pfg. Germania Friedensdruck, mittelviolettultramarin, postfrisch, sign. "h" und gepr. Dr. Hochstädter BPP, Mi. 1.000.-, ex Sammlung Nitaha.	87Ib **	250,—
3722FP°	20 Pfg. violettblau, Friedensdruck, Oberrandstück ungebraucht, Fotobefund Jäschke-Lantelme BPP: "echt und fehlerfrei", Mi. 1.000.-	87IdPOR *	250,—
3723°	50 Pfg. Germania auf orangeweiß, postfrisch, vom Oberrand, geprüft Jäschke BPP, Mi. 140,-	91IlyPOR **	35,—
3724FP	60 Pfg Germania, Friedensdruck, tadello postfrisch, gepr. Düntsch BPP, Mi. 800.-	92I **	150,—
3725FP	60 Pfg Germania, Friedensdruck, Oberrandstück, tadello postfrisch, Fotoattest Jäschke BPP, Mi. 800.-	92IPOR **	160,—
3726FP°	60 Pfg Germania, Friedensdruck, Plattendruckoberrandstück, tadello postfrisch, Fotoattest Dr. Oechsner BPP: "in einwandfreier Qualität.", Mi. 1.800.-	92IPOR **	500,—
3727P°	5 Pfg. Germania, Kriegsdruck, schwarzopalgrün, Plattendruck, rechte obere Bogenecke, postfrisch, gepr. Zenker BPP, Mi. 800.-	85IlePOR **	200,—
3728FP°	10 Pfg. Germania, Kriegsdruck, dunkelrosarot, Plattendruck, Oberrandstück, postfrisch, gepr. Jäschke-L BPP, Mi. 750,-	86If **	200,—
3729FP	10 Pfg. dunkelrosarot, postfrisch, geprüft Jäschke-L. BPP, Mi. 300.-	86If **	60,—
3730°	20 Pfg. Germania ultramarin, postfrisch aus der rechten oberen Bogenecke, geprüft Jäschke-L. BPP, Mi. 120,-	87IcPOR **	35,—
3731P	80 Pf Germania Kriegsdruck, "metallisch glänzend", tadello postfrisch, tiefst gepr. Jäschke BPP, Mi. 260.-	93Ia **	50,—
3732FP	80 Pfg Germania, Kriegsdruck, karminrot (metallisch glänzend) / rotschwarz auf hellrosa, gestempelt "HEILBRONN 20..19" auf Briefstück, tadellose Erhaltung, Fotoattest Jäschke-Lantelme BPP (2018): "in fehlerfreier, gebrauchter Erhaltung.", Mi. 1.200.-	93Ia △	300,—
3733°	1 M. rotkarmin, 26:17 Zähnungslöcher, ungebraucht vom Bogenunterrand, geprüft Jäschke-L. BPP, Mi. 180.-	94AI *	45,—
3734FP	2 M. Deutsches Reich, 26:17 Zähnungslöcher, Kriegsdruck, postfrisches Luxusstück vom Unterrand mit spiegelverkehrter Formnummer "26", unsigniert, Fotoattest Jäschke-Lantelme BPP (für ehemalige Einheit): "in fehlerfreier, postfrischer Erhaltung.", Mi. 840.-	95AI **	200,—
3735°	2 M. schwärzlichviolettultramarin, postfrisch aus der rechten unteren Bogenecke, geprüft Jäschke-L. BPP, Mi. 180.-	95BIc **	50,—
3737FP	3 Mk. Deutsches Reich, Friedensdruck, schwarzgrauviolett, ungebraucht, gepr. Jäschke-L.BPP, Mi. 250.- unterbewertet.	96Aa *	90,—
3738P	3 M. schwarzbraunviolett, postfrisch, vom Bogenunterrand, geprüft Jäschke BPP, Mi. 250,-	96Aib **	60,—
3740	5 Mark Friedensdruck in a-Farbe tadello gestempelt, tiefst dopp. gepr. Jäschke BPP, Mi. 220,—	97Aa ☉	30,—
3742	10 bis 30 Pfg. Flugpost Rhein/Main, 3 Werte postfrisch, Mi. 230,-	I/III **	60,—
3743P	1 M. auf 10 Pfg Flugpost Rhein/Main "Gelber Hund" mit Aufdruckfehler "Huna" zusammen mit 5 Pfg Germania auf Flugpostkarte von "Flugpost am Rhein und Main Darmstadt 19.6.12" nach Mainz, gut gezähnt, Karte horizontaler Bug, nicht häufig, Mi. 500.-	IVF ☒	90,—
3744FP	10 Pf Flugpost E.EL.P. tadello ungebraucht mit nur ganz leichter Falzspur, Mi. 900,—	V *	225,—
3745FP	10 und 20 Pfg. E.EL.P. ungebraucht, 10 Pfg. Fotoattest, 20 Pfg. geprüft Jäschke-L. BPP, Mi.1030,-	V/VI *	250,—
3746FP	10 Pfg und 20 Pfg, Flugpost am Rhein und Main, Aufdruck "E.EL.P.", 20 Pfg mit seltenem Aufdruckfehler "Komma statt Punkt nach EL", postfrisch, gepr. Pfenninger, Fotoattest M. Brettl: "Beide Marken in feinsten, tadelloser Erhaltung", Mi. 4.200.-	V/VI PFI **	1000,—
3747FP	10 und 20 Pf Flugpost E.EL.P. tadello postfrisch, Fotoattest Simon BPP: "echt und einwandfrei erhalten, absolut einwandfreie Gummierung im Originalzustand, postfrisch." Mi. 2450,—	V/VI **	800,—
3748FP	20 Pfg E.E.L.P in Mischfrankatur mit 5 Pfg Germania auf Karte, die Karte wurde am 22.6.12 in Darmstadt aufgegeben - sehr selten (Stempel Zuschlag + 250.- Euro), überwiegend sind die Werte gestempelt Frankfurt, Mi. 2.450.-	VI ☒	650,—
3749FP	20 Pfg. E.EL.P. mit Plattenfehler VII "oberer Rahmen links über 2 gebrochen" (Feld 98) mit 5 Pfg Germania auf entsprechender Flugkarte mit "Flugpost am Rein und Main / Darmstadt 23.6.12" als Ortskarte, kleine Zahnfehler, seltene Karte, neues Fotoattest Jäschke-Lantelme BPP (2019) "Die Marke ist farbfrisch und zeigt bis auf einige kurze bzw. verkürzte Zähne rechts keine weiteren Mängel; die Karte zeigt links einen leichten Fleck.", Mi. 3.000.- (alter Ausruf 400)	VIPF VII,85 ☒	300,—
3750P°	15 Pfg. Germania dunkelbraunocker, Walzendruck, Oberrandstück postfrisch (schwacher Gummibug), farbgepr. Infla, Mi. 450,-	100b WOR **	60,—
3751°	35 Pfg. Germania rötlich- und hellrötlichbraun, Plattendruck, je Oberrandstück postfrisch, gepr. Weinbuch BPP bzw. Oechsner BPP, Mi. 400,-	103b,cPOR **	80,—
3752P°	75 Pfg. schwarzgrünblau/schwarz, Walzendruck aus der linken oberen Bogenecke mit Konfiguration "1'4'1'/1'5'1" bzw. "1'4'1'/2'3'2", postfrisch, geprüft Tworek BPP, Mi. 850,-	104cWOR **	200,—
3753FP	75 Pfg Germania, Rahmen hellblaugrün, tadello postfrisch, unsigniert, Kabinett, Fotobefund Dr. Oechsner BPP "Das Prüfstück ist echt, postfrisch mit Originalgummierung und befindet sich in einwandfreier Qualität.", Mi. 400.-	104d **	80,—
3754FP	75 Pfg Germania hellblaugrün, senkr. Paar, je 3.4.20 zeitgerecht gestempelt, Fotoattest Tworek: "echt und einwandfrei", Mi. 900.-	104d (2) ☉	250,—
3755FP°	75 Pfg. Germania hellbläulichgrün, Walzendruck 1'4'1'/1'5'1, Oberrandstück postfrisch, gepr. Dr. Oechsner BPP (Altsignatur bF), Mi. 800,-	104dWOR **	200,—
3757°	15+5 schwarzviolett, postfrisch, vom Oberrand, geprüft Oechsner BPP, Mi. 140,-	106c POR **	35,—
3758	15 + 5 Pfg Germania Kriegsgeschädigte schwarzviolett, waagerechtes Paar mit Unterrand und Aufdruck-HAN "571.19", tadello postfrisch, gepr. Oechsner BPP, Mi. 300.-	106cHAN **	60,—
3759	25 Pfg Nationalversammlung, 25er-Bogenteil (linke untere Bogenecke) mit Plattenfehler "1019I" auf Feld 73, postfrisch, gepr. Tworek BPP, Mi. 336.-	109(25)I **	70,—
3760	25 Pfg. mit Plattenfehler "Jahreszahl 1019 stat 1919", mit Normalmarken in 4-er Block, postfrisch, geprüft Bechtold BPP, Mi. 300.-	109I **	60,—
3761P	25 Pfg Nationalversammlung, senkr. Zwischenstegpaar mit 10 Pfg portorichtig auf Eilboten-R-Brief von THORN 2.7.19 nach Wulsdorf, sign. Infla, Fotoattest Winkler BPP: "echt, gut gezähnt, leichte Beförderungsspuren, insgesamt gute Erhaltung, Zwischenstegpaare dieser Marke auf Ganzbelegen selten!", Mi. -.-	109ZS ☒	300,—

3762	30 Pfg Nationalversammlung, kpl. postfrischer Halbbogen (neben Reihe 3 und 7 senkr. gefaltet) mit Plattenfehler "verdickter Unterschenkel" auf Feld 33 und HAN 5593.19, gepr. Tworek BPP, Mi. 393.-	110(25)cII **	75,—
3763FP	10 Pfg und 40 Pfg Flugpost 1919, wolkiges - wasserzeichenähnliches Papier, tadellos postfrisch, gepr. Bechtold BPP, Mi. 1.550.-	111/12z **	300,—
3766	10 Pf Flugpost in b-Farbe 3 mal je auf Postkarte mit Flugpoststempel "Kyffhäuserflug", zwei der drei Karten sind gepr. Infla und "b" für die Farbe, die dritte ist offensichtlich dieselbe Farbe, Mi. 240,—	111b(3) ☒	30,—
3767°	10 Pfg Flugpost, bräunlichorange, Unterrandstück mit Hausauftragsnummer "H 3658.19", tadellos postfrisch, gepr. Winkler BPP, Mi. 180.-	111bHAN **	50,—
3768°	1920, 5 Pfg bis 1,50 Mark Reichsadler, 12 farbige Essays für eine Freimarkenausgabe, gedruckt auf ungummiertem Papier, Wertstufe 1 Mark in zwei verschiedenen Farben, gepr. Ludin und Fotoattest Dr. Oechsner BPP: "in einwandfreier Qualität."	(*)	250,—
3772P	2,50 Mk. Deutsches Reich schwärzlichgrau, gest. KONSTANZ 20.6.21, gepr. Infla/ Winkler BPP, Mi. 250,-	115d ☉	50,—
3773P	1,50 M auf 1 Mk., "1 des Aufdruckes mit breitem Kopf", postfrisch, gepr. Bechtold BPP (alte Kennzeichnung F), Mi. 220,-	117PFI **	45,—
3774	2,50 Mark auf 2 Mark, a-Farbe und b-Farbe, gestempelt, a-Farbe Fotobefund Fleiner BPP "einwandfrei", b-Farbe Fotobefund Fleiner "Bug", Mi.500.-	118a,b ☉	60,—
3775	2,50 M auf 2 Mk., waager. Paar aus der linken unteren Bogenecke mit HAN und Pl.Nr. 36, postfrisch, farbgepr. Infla, Mi. 190.-	118aHAN **	60,—
3776	2,50 M auf 2 Mk., waager. Paar (gefaltet) vom unteren Bogenrand mit HAN, postfrisch, Mi. 160.-	118bHAN **	45,—
3777FP	5 Pfg. Bayern Abschied mit Plattenfehler "Wertziffer 5 fehlt", spektakulärer Plattenfehler mit Normalmarken in postfrischem 4-er Block vom Oberrand, im Rand Falzrest, Fotobefund Weinbuch BPP, Mi. 850.-	119II **	250,—
3779P	2½ Mk. Bayern-Abschied, Steindruck, 4er-Block, je gest. LÖSSNITZ 18.3.23, Fotoattest Winkler BPP: "echt, alle Marken gut bzw. sehr gut gezähnt und einwandfrei", Mi. 480.-	133II(4) ☉	100,—
3780FP	5 Mark in Type II Oberrand Platte Type VI tadellos postfrisch, tiefst gepr. Peschl und Oechsner BPP, Mi. 350,—	136IIPORVI **	70,—
3781FP	10 Mk. Bayern-Abschied, Type II (1 Ecke min. stumpf) mit 50 Pfg, 1 Mk.(besch.) und Paar 2½ Mk. auf Wertpaketkarte 7.000.- RM von MÜNCHEN 23.7.20 nach Karlsruhe, Fotoattest Winkler BPP: "echt, keine heimlichen Mängel, gesamte Paketkarte in guter Erhaltung. Nr. 137 II ist auf Ganzbelegen sehr selten", Mi. 1.200.-	137II ☒	300,—
3782	20 Mark Bayern Abschied in Type II tadellos gestempelt, tiefst gepr. Bechtold BPP und Infla, Mi. 200,—	138II ☉	40,—
3783°	20 Mark Bayern Abschied mit Aufdruckfehler V "Apostroph vor D", tadellos postfrisch, Fotobefund Fleiner BPP, Mi. 300.-	138V **	60,—
3787°	20 Pfg. Germania, schwärzlichgrün, Plattendruck, Oberrandstück postfrisch (Bug im Rand), Kurzbefund Tworek BPP, Mi. 350,-	143c POR **	50,—
3788FP	20 Pfg Germania schwärzlichgrün, waagerechtes Paar mit rechter oberer Plattendruck-Bogenecke, tadellos postfrisch, gepr. Infla und Düntsch BPP, Mi. 700.-	143cPOR(2) **	100,—
3791FP	1½ Mk. Germania, Vierpass-Wz., gest. (links etwas unruhige Zähnung), gepr. Infla im Block geprüft und Dr. Oechsner BPP, Mi. 1.300.-	151Y ☉	180,—
3792FP	1,60 M auf 5 Pfg. braun, mit stumpfem Aufdruck, postfrisch, geprüft und Fotoattest Winkler BPP, Mi.1.200.-	154IIb **	200,—
3793FP	1,60 M. auf 5 Pfg Germania dunkelbraun mit stumpfem Aufdruck, zentrisch gestempelt K1 "DORNHAN 20 FEB 22", gut gezähnt, tadellose Erhaltung, Fotoattest Dr. Kowolik BPP "Sie ist zeitgerecht und echt gestempelt. Die Marke ist gut zentriert und einwandfrei erhalten (rückseitig geringe Blaustiftspuren).", Mi. 2.000.- (alter Ausruf 750)	154IIb ☉	500,—
3794FP	1,60M. auf 5Pfg. braun, mit stumpfem Aufdruck, 4er-Block aus der rechten, unteren Bogenecke mit Aufdruck - HAN "3235.21" postfrisch, selten und nur wenige Stücke bekannt, Fotoattest Winkler BPP, Mi. ohne Preis.	154IIb HAN **	1500,—
3795FP	1,60M. auf 5Pfg. braun, mit stumpfem Aufdruck, Plattendruck vom Bogenoberrand, postfrisch, in Oberrand üblicher, leichter und herstellungsbedingter Kalenderbug. Fotoattest Winkler BPP "echt und einwandfrei", Mi.4.000.-	154IIb POR **	800,—
3796FP	1,60M. auf 5Pfg. braun, mit stumpfem Aufdruck, Plattendruck von Bogenoberrand, Marke postfrisch, Oberrand *, Fotoattest Winkler BPP, Mi.1.800.-	154IIbPOR **/*	350,—
3799P°	1,60 Mk. auf 5 Pfg. Germania dunkelbraun, Oberrandstück postfrisch, gepr. Tworek BPP, Mi. 450,-	154Ib POR **	100,—
3800P	1,60 M. auf 5 Pfg Germania braun, mattglänzender Aufdruck, postfrisches waager. linkes Randpaar, Kurzbefund Tworek BPP: "echt und einwandfrei", Mi. 460.-	154Ib(2) **	80,—
3801FP	1,60 M. auf 5 Pfg Germania dunkelbraun, mattglänzender Aufdruck, waager. Paar, gest. 30.5.22, Fotoattest Tworek BPP: "echt und einwandfrei", Mi. 1.100.-	154Ib(2) ☉	200,—
3802FP	1,60 M. auf 5 Pfg Germania braun, mattglänzender Aufdruck, postfrischer 4er-Block. Fotoattest Tworek BPP: "echt und einwandfrei", Mi. 920.-	154Ib(4) **	170,—
3803FP	1,60 M. auf 5 Pfg Germania hellbraun, mattglänzender Aufdruck, Aufdruckfälschung zum Schaden der Post, gest. BERLIN, Fotoattest Tworek BPP: "die Echtheit des Stempelabschlages kann nicht mit Sicherheit bestätigt werden, Erhaltung einwandfrei", die 157 wertet gestempelt 2.600.-	154PFä ☉	250,—
3804	3 Mark auf 1 1/4 Mark Oberrand Walze 0'6'0/1'5'1 und 1'4'1/1'5'1 je tadellos postfrisch und tiefst gepr. Infla, Mi. 220,—	155IIa WOR **	50,—
3805FP	10 Mark auf 75 Pfg Germania, Aufdruckfälschung zum Schaden der Post - diese Fälschungen wurde von einem Postbeamten vorgenommen und in den Verkehr gebracht, klar gestempelt "Frankfurt (Main) 3b 25.8.22", Fotoattest Weinbuch BPP (2017): "farbfrisch, sehr gut gezähnt und befindet sich in einwandfreier Qualität.", Mi. 2.600.- - sehr seltene Marke!	157PFä ☉	700,—
3807FP	10 Pfg Ziffer schwarzoliv, gestempelt, tadellos, Fotobefund Fleiner BPP, Mi. 350.-	159b ☉	90,—
3808	5 Pf. lilakarmin, tadellos, gestempelt, geprüft Infla/OechsnerBPP, Mi. 260,-	177 ☉	40,—
3809FP	5 Pf bis 20 Mark mit Wasserzeichen 2 tadellos gestempelt, alle wesentlichen Werte gepr. Infla, Mi. 1600,—	177/96 ☉	400,—
3810	60 Pfg Schmied, Wz. Waffeln, 20er-Bogeneil, gest. DRESDEN 24.6.23, gepr. Infla, Mi. 520.-	184(20) ☉	70,—
3811P°	150 Pfg. ungezähnt, postfrisch, geprüft Bechtold BPP, Mi. 150,-	189U **	35,—
3812	160 Pf. schwarzgrautürkis, tadellos, gestempelt, gepr. Bechtold BPP/Infla	190 ☉	40,—
3813	20 Mark Pflüger, Unterdruck kopfstehend, Oberrand Platte tadellos postfrisch, tiefst gepr. Winkler BPP, Mi. -,-	196I P OR **	50,—
3862P	1¼ Mk. Gewerbeschau, lebhaftrotlichkarmin, gest., gepr. Infla, Mi. 400,-	199b ☉	60,—
3863°	10 Mk. Gewerbeschau 1922, dunkelorangebraun, rechte obere Bogenecke (gefaltet), postfrisch, gepr. Winkler BPP, Mi. 260,-	203b POR **	60,—
3866FP	50 Mk. Posthorn, Vierpass-Wz., gest. BAD HOMBURG 28.4.23, Fotoattest Bechtold BPP: "echt und einwandfrei", Mi. 1.100,-	209Y ☉	200,—
3868	80 Pfg Flug, senkr. 5er-Streifen mit Oberrand rückseitig auf portorichtigem R-Brief (Büge) mit 100 Pfg Arbeiter (Bug) von BÄRENSTEIN 6.9.22 nach Leipzig, Mi. -,-	214(5)POR ☒	80,—
3870FP	400 Mk. Queroffset hellbraun, gest., gepr. Infla/Tworek, Kurzbefund Tworek BPP: "echt und einwandfrei", Mi. 300.-	222d ☉	80,—
3871	400 Mk. Queroffset hellbraun, Unterrand-4er-Block mit HAN, postfrisch, Fotobefund Winkler BPP: "echt und mangelfrei", Mi. -,-	222d(4) HAN **	120,—
3873P	4 M. ungezähnt, waagerechtes Paar mit Zwischensteg, links und rechts je eine weitere Marke, postfrisch, im Steg gefaltet, geprüft Infla/Oe, Mi. 450.-	226WZw **	90,—
3875P	30 Mk. Posthorn schwärzlichbraun, 5 waagerechte Paare als seltene portorichtige Mehrfachfrankatur auf Auslandsbrief von LEIPZIG 29.6.23 nach Schwyz (Ank.stpl), Fotoattest Winkler BPP: "echt, 2. Paar von links Eckzahnfehler, sonst alle Paare sehr gut gezähnt, Brief oben beschnitten und leichte Beförderungsspuren, insgesamt gute Erhaltung", Mi. 1.000.-+	231b(10) ☒	200,—
3876P	30 Mk. Posthorn, lilabraun, 4er-Block aus Rollenbahnbogen, gest. STETTIN 1.9.23, Fotobefund Tworek BPP: "echt und einwandfrei", Mi. 300.-	231b(4) ☉	60,—
3877P	30 Mk. Posthorn, lilabraun, 4er-Block aus Rollenbahnbogen, mit Zusatzfrankatur auf Brief (5 RM überfrankiert) von MÜCKENBERG 2.8.23 nach Almrich bei Naumburg, gepr. Infla, Fotoattest Dr. Kowolik BPP: "echt, der Brief ist gut erhalten", Mi. 550.-	231b(4)u.a. ☒	100,—
3883	20 Mk. Arbeiter, liegendes Wz., Unterrand-6er-Block (Rand min. angetrennt), gest. BERLIN 26.9.23, seltene Einheit, gepr. Düntsch/Infla, Fotoattest Tworek BPP: "echt und einwandfrei", Mi. 480.-+	241Y(6) ☉	100,—
3884	50 M. bläulichgrün, tadellos, gestempelt, gepr. Peschl BPP/Infla	245 ☉	30,—
3885P	50 Mk. Arbeiter, 3 Stück als portorichtige Mehrfachfrankatur auf Firmenbrief der 3. Gewichtsstufe von BERLIN 15.6.23 nach Solingen, Fotoattest Winkler BPP: "echt, die Marken haben, in keinem Fall wertmindernde, Firmanlochung (AE) und einwandfreie Rollenmarkenzählung, minimale Beförderungsspuren. Sehr schöner Beleg mit seltener Mehrfachfrankatur", Mi. -,-	245(3) ☒	250,—
3889	3000 Mk. Queroffset, schwarzgraubraun, postfrisch, gepr. Infla, Mi. 220.-	254d **	50,—

3890FP	4000 Mark Queroffset, schwarzviolett, Wz. Waffeln, Abart "Unten ungezähnt", tadellos postfrisches Luxusstück der seltenen Marke in unsignierter Ausnahme-Erhaltung, Fotoattest Weinbuch BPP (2018): "in einwandfreier Qualität.", Mi. 2.000.- - sehr seltene und kaum einmal angebotene Rarität!	255Uu **	800,—
3891	5 und 20 Mk. Rhein-Ruhrhilfe mit 3mal 5 Mk. Arbeiter, portorichtig auf Postkarte (gefaltet) von SÖMMERDA 29.5.23 nach Erfurt, gepr. Infla, Mi. 310.-	258,260,238 ☒	60,—
3893	5 bis 20 Mk. Rhein-Ruhrhilfe, 3 Werte kpl. auf überfrankierter Postkarte, 5 und 25 Mk. je mit Oberrand, gest. "BERLIN-TEGEL 24.2.23, als Briefstück gepr. Infla, Mi. 250.- für lose Marken	258/60POR △	60,—
3894P°	20 Mk. Rhein-Ruhr-Hilfe, kopfstehender Unterdruck, ungebraucht, gepr. Infla/Oechsner, Mi. 500,-	260K II *	80,—
3895	5000 Mark in a- und b-Farbe je senkrechter 5er-Streifen mit allen 5 Typen tadellos postfrisch, 261b jeder Wert tiefst gepr. Oechsner BPP	261a,b(5) **	50,—
3896	10 000 Mark Eckrand rechts oben mit Plattennummer 9 tadellos postfrisch und unbeschriftet	262b Pl.-Nr. **	25,—
3898	8 Tsd. auf 30 Pfg Ziffer, linke mittlere Marke im senkr. 6er-Block mit beiden Plattenfehlern der Urmarke "Keil in 0 und beschädigter Bogen der 0" (Feld 65), postfrisch, Fotobefund Tworek BPP: "echt und einwandfrei", Mi. 205.-	278(6)IV/V **	45,—
3901P	8 Tsd. auf 30 Pfg. mit Plattenfehler IV und V, in waagrechttem Paar mit Normalmarke, postfrisch, geprüft Infla, Mi. 205.-	278XIV,V **	45,—
3903°	20 Tausend auf 200 Mark, Abart "Aufdruck kopfstehend", tadellos ungebraucht, Fotobefund Weinbuch BPP, Mi. 180.-	282IIK *	50,—
3905FP°	250 Tsd. auf 300 Mk., OPD Münster, Oberrandstück, Walzendruck 1'11'1, postfrisch, Rand gepr. Münster, Verb.Nord, Fotoattest Weinbuch BPP: "echt und einwandfrei, Marken dieser Ausgabe mit Lokalaufdruck der OPD Münster sind selten und gehören zu den großen Besonderheiten der OPD-Marken", Mi. 1.400,-	293OPDIWOR **	400,—
3906°	400 Tausend auf 15 Pfennig Freimarke, Viererblock vom rechten Bogenrand mit kopfstehender Werbung, tadellos postfrisch, selten, Fotoattest Meyer BPP	297Abart **	100,—
3907	800 Tsd. auf 200 M. mit Plattenfehler I, II und IV, mit Normalmarken in postfrischen Einheiten, geprüft Infla, Mi. 220.-	303I,III,IV **	45,—
3909FP	2 Mio. auf 200 Mk. graurot, liegendes Wasserzeichen, 4er-Block, paarweise gest. BREMEN 27.10.23, gepr. Peschl BPP/Infla, Fotoattest Tworek BPP: "echt, bis auf einige kurze Zähne gut erhalten", Mi. 1.800.-+	309APaY(4) ☉	400,—
3910P	2 Mio. auf 200 Mk. lebhaftorangerot, senkr. 3er-Streifen, gest. ITZEHOHE 12.10.23, gepr. Infla/Tworek BPP, Mi. 240,-	309APb(3) ☉	50,—
3911FP	1 Mio bis 20 Mrd Mark Korbdeckel Oberrand Walze bis auf 315AWa OR 0'6'0/1'5'1 und 320 AW OR 0'6'0/0'7'0 alle nach Michel tadellos postfrisch komplett (= 32 Werte), Mi. 1955,— Selten so komplett angeboten!	314/29AWOR **	300,—
3912	20 Mio, Korbdeckelsprung, Sondertype IV, 1mal rückseitig auf Brief mit Massenfrankatur (3 Marken abgefallen) von Butzbach 7.11.23 nach Mainz, als. Brfst. gepr. Winkler BPP/Infla, Markenwert Mi. 250.-	316APStIV △	60,—
3913FP	20 Millionen Mark Rosettenmuster, Walzendruck, schwarzblau, tadellos und zeitgerecht entwertet "Frankfurt (Main)9a 7.11.23 7-8N", gepr. Peschl und Infla, sowie Fotoattest Dr. Oechsner BPP (für 4er-Block): "echt, in einwandfreier Qualität." Mi. 2200,—	319AWb ☉	400,—
3914FP	20 Mio. Mark Korbdeckel durchstochen im Viererblock, gestempelt "LÜDENSCHIED 6.11.23 7-8N", dabei die linke obere Marke mit "Sprung" in Haupttype. Die rechte obere Marke mit Durchstichfehler, ansonsten tadellos erhalten, Fotoattest Tworek BPP, Mi. 2800,—	319B HT,319B(3) ☉	450,—
3915°	20 Mrd. M., Walzendruck vom Oberrand mit Konfiguration "0'6'0/2'3'2", postfrisch, Mi. 120,-	329A WOR **	30,—
3916FP	50 Mrd., perfekt durchstochen, gest. BERLIN 8.12.23, gepr. Peschl/Infla, Fotoattest Tworek BPP: "echt und einwandfrei", Mi. 900,-	330B ☉	240,—
3917FP	1 Milliarde Mark auf 100 Mark in a-Farbe (sog. Hitlerputschmarke) tadellos postfrisch, gepr. Bechtold BPP, Mi. 250,—	331a **	50,—
3918FP	1 Milliarde auf 100 Mark violett purpur sog. Hitlerprovisorium, tadellos gestempelt "12 Nov. 23", Fotoattest Dr. Oechsner BPP: "vollkommen einwandfrei.", Mi. 4.500.-	331a ☉	900,—
3920FP	5 Mrd. auf 10 Mio. durchstochen, OPD Erfurt, senkr. Paar auf Brief von ERFURT 18.11.13 nach Gotha, gepr. Infla, Fotoattest Winkler BPP: "echt, portogerecht, obere Marke rechts üblicher Durchstich, links kl. Ausriss, untere Marke guter Durchstich, Brief geringe Beförderungsspuren und kleine Risse verklebt. Insgesamt noch gute Erhaltung der seltenen Mehrfachfrankatur", Mi. 1.900.-	334B(2) ☒	350,—
3921P	5 Mrd. auf 10 Mill. Mark durchstochen, Lokaldruck OPD München, senkrechter 3er-Streifen, dabei mittlere Marke mit Parallelerscheinung (PE 1), gestempelt "Nürnberg 29.11.23", Fotobefund Weinbuch BPP: "teilweise bedarfsgerecht stumpfer Durchstich, befindet sich in guter Qualität" Mi. 1480,—	334B(3) PE ☉	225,—
3924FP	10Mrd. auf 50Mio. M. schwarz-opalgrün, 4er-Block von Bogenunterrand, auf Feld 84 "e" von Milliarden beschädigt (OPD München), postfrisch, tadellos, Fotoattest Tworek BPP, Mi. 1800,- schon für Normalmarken!	336AWb **	300,—
3925FP	10Mrd. auf 50Mio. M. schwarz-opalgrün, postfrisch, tadellos, Fotoattest Tworek BPP, Mi.450.-	336AWb **	90,—
3926FP	10 Mrd. auf 50 Mio., Walzendruck schwarzopalgrün, gest. GRONAU, Fotoattest Winkler BPP: echt, die Marke ist noch gut gezähnt und einwandfrei", Mi. 2.000.-	336AWb ☉	450,—
3928	10 Rentenpfennig lilarosa tadellos postfrisch, tiefst gepr. Peschl BPP, Mi. 130,—	340Pb **	25,—
3929P	10 Rentenpfennig lilarosa Oberrand Platte A tadellos postfrisch und ungefaltet, tiefst gepr. Peschl, Mi. -.-	340bPOR **	50,—
3930°	50 und 100 Pfg. Korbdeckel, je Oberrandstück nur mit Reihenzahl, postfrisch, Mi. 350,-	342/43 POR A **	70,—
3931FP	5 Pfg bis 300 Pfg "Flugpost 1924", kompletter Satz mit 7 Werten, tadellos postfrisch, Fotoattest H.-D. Schlegel BPP: "Die Erhaltung ist einwandfrei.", Mi. 1.500.-	344/50 **	350,—
3932P°	5 Pfg bis 300 Pfg Holztaube, Flugpostausgabe 1924, kompletter Satz mit sieben Werten, einheitlich vom Bogenoberrand, tadellos postfrisch, unsigniert, Mi. 1.500.-	344/500R **	400,—
3933FP	5 bis 300 Pf Flugpost mit 344X+Y und 346X+Y komplett tadellos postfrisch, 344-50X alle tiefst gepr. Peschl BPP, 344Y tiefst gepr. Schlegel BPP, Mi. 2690,—	344/50X,Y **	600,—
3934	Heinrich von Stephan im Medaillon mit Inschrift "Stahldruck Reichsdruckerei", kompletter Bogen zu 100 Marken in postfrischer Erhaltung, Probendruckbogen der Firma Goebel (Darmstadt), als kompletter Bogen selten	**	100,—
3935	5 Pfg - 50 Pfg Nothilfe komplett postfrisch, 50 Pfg. geprüft Schlegel BPP, für Satz Fotobefund Schlegel D. BPP, Mi. 160.-	351/54 **	40,—
3936	3 Pfg bis 50 Pfg. Reichsadler, 7 Werte kpl. postfrisch, Fotobefund Dr. Oechsner BPP: "echt und einwandfrei", Mi. 350,-	355/61 **	100,—
3938FP	3 Pfg - 50 Pfg Reichsadler komplett postfrisch, 50 Pfg. aus der rechten unteren Bogenecke (im Seitenrand winzige Falzspur), Mi. 350,-	355/61 **	100,—
3939	3 Pfg - 50 Pfg Reichsadler, tadellos postfrisch	355/61X **	80,—
3940	3 Pfg Reichsadler mit liegendem Wasserzeichen, tadellos postfrisch, gepr. Schlegel BPP, Mi. 400.-	355Y **	90,—
3942°	30 Pfg Neuer Reichsadler, waagerechtes Paar vom Unterrand mit Hausauftragsnummer "H 7738.23", tadellos postfrisch, Mi. 180.-	359HAN **	50,—
3944P°	50 Pfg. Reichsadler, postfrischer 4er-Block vom Bogenunterrand HAN "H 212.24", Mi. 700,-	361HAN **	220,—
3945	60 Pfg. Stephan, gestrichenes Papier, postfrisch, Mi. 140.-	362y **	40,—
3946°	60 Pfg. Stephan, Kreidepapier, Oberrandstück postfrisch, Mi. 270,-	362y POR **	50,—
3947	1 bis 5 Mk. Burgen, 4 Werte postfrisch, 2, 3 und 5 Mk. gepr. Peschl BPP bzw. Schlegel BPP, Mi. 370,-	364/67 **	90,—
3948°	1 bis 5 Mk. Burgen, 1 Mk. Wz. liegend, 4 Werte postfrisch, 1 Mk. gepr. Schlegel BPP, Mi. 450,-	364Y/67 **	100,—
3949°	5 und 10 Pfg. Verkehrsausstellung, je senkr. Randpaar mit HAN, postfrisch, Mi. 180,-	370Y/71X HAN **	40,—
3950°	20 Pfg. Rheinland, Plattendruck, postfrisch vom Oberrand, Mi. 120,-	374POR **	30,—
3951FP	5 Pfg bis 3 Mark "Adler", Flugpostausgabe, kompletter Satz mit 8 Werten, tadellos postfrisch, unsigniert, Fotoattest A. Schlegel BPP (2020): "Die Erhaltung ist einwandfrei.", Mi. 1.200.-	378/84 **	300,—
3953FP	3 Pfg - 80 Pfg Berühmte Deutsche, komplett postfrisch, teils geprüft Schlegel BPP, Fotoattest Schlegel D. BPP, Mi. 1.200.-	385/97 **	300,—
3954FP°	3 Pfg bis 80 Pfg Berühmte Deutsche, einheitlich vom Bogenoberrand (Platte oder Walze), 13 Werte, tadellos postfrisch, unsigniert, Mi. 2.650.-	385/97OR **	500,—
3955FP	20 Pf. Walzendruck "2'9'2", tadellos postfrisch und ungefaltet, Mi. 550,-	392WX **	100,—
3956FP	20 Pfg. Berühmte Deutsche, Wasserzeichen liegend, gestempelt, leicht fleckig, Fotobefund Schlegel D. BPP, Mi. 550,-	392y ☉	100,—
3958FP	5-50 Pfg. Nothilfe komplett postfrisch, 25 und 50 Pfg. gepr. Diena, Mi. 230.-	398/01 **	50,—
3961	8 Pfg bis 25 Pfg I.A.A., 3 Werte postfrisch, gepr. Schlegel, Mi. 240,-	407/09 **	60,—

3962	8 Pfg bis 25 Pfg IAA, tadellos, gestempelt, geprüft Schlegel BPP, Mi. 250,-	407/09 ☉	50,—
3963P	8 - 25 Pfg. IAA gestempelt "BERLIN 30.11.27" auf Briefstücken, geprüft Schlegel D. BPP, Mi. 250,-	407/09 △	70,—
3964P ^o	8 Pfg Tagung des Internationalen Arbeitsamtes, waagerechtes Unterrandpaar mit Hausauftragsnummer "3247.27", tadellos postfrisch, selten, Fotobefund H.-D. Schlegel BPP: "Die Qualität ist einwandfrei.", Mi. 600,-	407HAN U **	200,—
3965P ^o	15 Pfg Tagung des Internationalen Arbeitsamtes, waagerechtes Unterrandpaar mit Hausauftragsnummer "7462.27", tadellos postfrisch, selten, Fotobefund H.-D. Schlegel BPP: "Die Qualität ist einwandfrei.", Mi. 600,-	408HAN A **	200,—
3966FP	5 Pfennig - 80 Pfennig Reichspräsidenten komplett postfrisch, teils geprüft, Fotoattest Oechsner BPP, Mi. 1.100,-	410/22 **	270,—
3967FP ^o	3 bis 80 Pfg. Reichspräsidenten, Plattendruck, 13 Oberrandstücke kpl., postfrisch (Falz im Rand), Mi. 2.500,-	410/22 POR **	500,—
3968FP ^o	3 Pfg bis 80 Pfg Reichspräsidenten, kompletter Satz in waagerechten Unterrandpaaren mit Hausauftragsnummer, postfrisch, teils angetrennt, sehr selten, Mi. 5.600,-	410/22HAN **	1200,—
3970P	45 Pfg. Hindenburg, Plattendruck aus der rechten oberen Bogenecke, postfrisch, geprüft Schlegel BPP, Mi. 200,-	419POR **	45,—
3971	50 Pf. und 80 Pf. Hindenburg, tadellos postfrisch, Mi. 480,-	420,422 **	60,—
3972FP	1 - 4 RM. Zeppelin, postfrisch, tadellos, dabei 2 M. bestens signiert D. Schlegel BPP, Mi. 560,-	423/24, 455 **	140,—
3973	1 RM - 4 RM Zeppelin, tadellos, gestempelt, gepr. Schlegel BPP	423/24,455 ☉	30,—
3974FP	5 Pfg - 50 Pfg Nothilfe, komplett postfrisch, 50 Pfg. geprüft Schlegel, BPP, Mi. 240,-	425/29 **	60,—
3975FP	5 - 50 Nothilfe, 5 Werte komplett, tadellos rundgestempelt, die 25 und 50 Pfg gepr. Schlegel BPP, Mi. 200,-	425/29 ☉	60,—
3978FP	10 Pfg - 80 Pfg Reichspräsidenten, komplett postfrisch, Mi. 180,-	435/37 **	50,—
3979P ^o	80 Pfg. Hindenburg, Walzendruck vom Bogenoberrand, postfrisch, geprüft Schlegel BPP, Mi. 200,-	437WOR **	60,—
3980	2 Reichsmark Südamerikafahrt, tadellos gestempelt "Friedrichshafen" auf Briefstück, Mi. 400,-	438 △	100,—
3981	Südamerikafahrt, 2 Mark postfrisch aber starke Büge, 4 Mark ungebraucht mit Erstfalz, Mi. ca. 2000,- (alter Ausruf 150).	438/39 **/*	70,—
3982P ^o	2 Reichsmark und 4 Reichsmark Südamerikafahrt, beide Werte auf Erstflugbeleg des Überseefluges des Dornier-Flugschiffes DOX, entsprechende Cachets, gepr. Peschl BPP	438/39 ☒	300,—
3983FP	2 Reichsmark und 4 Reichsmark Südamerikafahrt, jeweils bessere Wasserzeichen-Variante, 2 Reichsmark Randstück stehendes Wasserzeichen und 4 Reichsmark liegendes Wasserzeichen, tadellos postfrisch, unsigniert - wie gestern auf der Post geholt, Fotoattest H.-D.Schlegel BPP (2008): "Die Qualität ist einwandfrei.", Mi. 4.400,-	438X/39Y **	1400,—
3984P	2 RM Südamerikafahrt, Plattenfehler "Mond über Luftschiff", zusammen mit 1 u. 3 Mk Steinadler auf Dornier-Flugpostbrief "ERSTER ÜBERSEEFLUG DES DORNIER FLUGSCHIFFS DO X EUROPA AMERIKA", ein attraktiver und gut erhaltener Beleg, Mi. 1000,- +	438Y1,384 ☒	280,—
3985	4 Mark Südamerikafahrt gestempelt "BERLIN 19.5.30" auf Brief der Südamerikafahrt mit Anschlussflug ab Berlin, Abwurf Santa Cruz, nach Wien, Umschlag Gebrauchsspuren, Marke tadellos, Mi. 500,-	439 ☒	90,—
3986P	4 Reichsmark Südamerikafahrt, Einzelfrankatur auf Zeppelinkarte nach New York, alle Stempel auf der Anschriftenseite, Mi. 500,-	439 ☒	150,—
3987	2 Reichsmark Köln, tadellos postfrisch, gepr. Peschl BPP	440 **	30,—
3988	Blockausgabe "Iposta 1930", entwertet mit entsprechendem Sonderstempel sowie Ank.-Stempel von der Briefverwendung, minimal fleckiges Bedarfsstück, Mi. 2.000,-	Bl.1 ☉	480,—
3989	Blockausgabe "Iposta 1930", postfrisch, übliche Papierwellung (gummierungsbedingt), Mi. 1.600,-	Bl.1 **	320,—
3991	8-50 Pfg. Nothilfe komplett postfrisch, Mi. 140,-	450/53 **	35,—
3992	8 Pfg bis 50 Pfg Bauwerke, Eckrand unten rechts (teils verkürzt), Marken tadellos postfrisch, Mi. 140,- +	450/53ERu **	40,—
3993FP	25 Pfg Schloss Marienwerder, blau, tadellos postfrisch, gepr. Peschl BPP und Fotobefund A. Schlegel BPP (2020): "Die Qualität ist einwandfrei." - seltene Marke! Mi. 600,- unterbewertet, letzter Zuschlag in der 165. Auktion 250 EUR!	452b **	220,—
3994P ^o	25 Pfg. Nothilfe blau, postfrisch, vom rechten Bogenrand, etwas verkürzte Zahnschneidung, geprüft Schlegel D. BPP, Mi. 600,-	452b **	120,—
3995	1 Reichsmark Polarfahrt, Eckrandstück unten links, postfrisch - leichte Gummifehler, entsprechender Fotobefund H.-D. Schlegel BPP (2019), Mi. 600,-	456 **	100,—
3996FP	1 Reichsmark bis 4 Reichsmark Polarfahrt, kompletter Satz mit drei Werten - alle vom Bogenrand, tadellos postfrisch, unsignierter Luxussatz, Fotoattest A. Schlegel BPP (2005): "Die Qualität ist einwandfrei.", Mi. 4.400,-	456/58 **	1400,—
3997	1 Reichsmark bis 4 Reichsmark Polarfahrt, je portogerechte Einzelfrankatur auf Karte oder Brief, alle per Zeppelin befördert, tadellose Erhaltung, je Fotobefund bzw. Fotoattest Schlegel BPP: "Qualität ist einwandfrei", Mi. 1.780,-	456/58 ☒	500,—
3998P ^o	1 Reichsmark Polarfahrt, Aufdruckfehler "Bindestrich nach Polar fehlt" (Feld 41), senkrecht Paar vom Eckrand unten links mit Normalmarke, ungebraucht mit Originalgummierung, Mi. 750,-	456I,456 *	200,—
3999P ^o	2 Reichsmark Polarfahrt, Aufdruckfehler "Bindestrich nach Polar fehlt" (Feld 41), senkrecht Paar vom Eckrand unten links mit Normalmarke, ungebraucht mit Originalgummierung, Mi. 920,-	457I,457 *	200,—
4000P	4 RM Polar-Fahrt 1931, auf entspr. Zeppelinbrief (Sieger-Nr. 119 F) von "FRIEDRICHSHAFEN (Bodensee) b 24.7.31" bis Eisbrecher "Malygin" und dann weiter nach Brooklyn / USA. Rückseitig violetter Stempel "FIRST INTOURIST 1931 EXPEDITION ICE-BREAKER MALYGIN". Ein attraktiver und gut erhaltener Beleg, Mi. 1.100,- +	458 ☒	220,—
4001	1931, Nothilfe, tadellos postfrisch, Mi. 240,-	459/62 **	50,—
4003	4-50 Pfg. Hindenburg, komplett postfrisch, Mi. 170,-	467/73 **	45,—
4004	4 Pfg bis 40 Pfg Burgen und Schlösser, kompletter Satz mit fünf Werten, tadellos postfrisch, Mi. 200,-	474/78 **	50,—
4005FP	8 Pfg bis 25 Pfg. Friedericus, 3 Werte postfrisch, 25 Pfg. rechtes Randstück gepr. Schlegel BPP, Mi. 320,-	479/81 **	80,—
4006	3 Pfg - 100 Pfg Hindenburg, Wz. Waffeln, kompletter Satz mit 14 Werten, tadellos postfrisch, entscheidende Werte gepr. Schlegel BPP, Mi. 1.100,-	482/95 **	280,—
4007FP	3 Pfg bis 100 Pfg Hindenburg, kompletter Satz mit 14 Werten, tadellos postfrisch, Fotoattest A. Schlegel BPP (2018): "Die Erhaltung ist einwandfrei.", Mi. 1.100,-	482/95 **	330,—
4010P ^o	40 Pfg. Hindenburg, Wz. Waffeln, Oberrandstück postfrisch (Falz im Rand), Mi. ca. 400,-	491WOR **	80,—
4011P ^o	50, 60 und 100 Pfg., Hindenburg, Wz. Waffeln, je Oberrandstück postfrisch, Mi. 1.190,-	492/93,95WOR **	250,—
4012FP	1 Mark Chicagofahrt, zentrisch gestempelt "Wittlich 2.1.34", Mi. 500,-	496 ☉	150,—
4013FP	1 Reichsmark - 4 Reichsmark Chicagofahrt mit rechter unterer Bogenecke, 3 Werte komplett, postfrisch, gepr. Sellschopp und Fotoattest A. Schlegel BPP (2020) "Die 1 RM. weist einen leichten Bug auf, weitere Qualitätseinschränkungen sind nicht vorhanden.", Mi. 4.300,-	496/98 **	1000,—
4014FP	1 Reichsmark bis 4 Reichsmark Chicagofahrt, 3 Werte komplett, postfrisch, unsigniert, alle Werte gut gezähnt, die 1 RM. Fingerabdrücke auf der Gummierung, die 4 RM. rückseitig etwas braunfleckig, die 2 RM. tadellos, neuer Fotobefund A. Schlegel BPP (2020), Mi. 4.000,-	496/98 **	300,—
4015FP	1 Reichsmark bis 4 Reichsmark Chicagofahrt, kompletter Satz mit drei Werten, tadellos postfrisch, unsigniert, Luxus, Fotoattest A. Schlegel BPP (2014): "Die Qualität ist einwandfrei.", Mi. 4.300,-	496/98 **	1500,—
4016	1 Reichsmark bis 4 Reichsmark Chicagofahrt, kompletter Satz mit drei Werten, gestempelt, Bedarfserhaltung, gepr. Peschl, Mi. 1.000,-	496/98 ☉	150,—
4018	2 RM. Chicagofahrt mit linkem Bogenrand und RZ, tadellos postfrisch, Kabinett, gepr. Schlegel BPP, Mi. 350,-	497 **	70,—
4019FP	2 und 4 RM Chicagofahrt, je postfrisches Randstück (2 RM Falzrest im Rand), 4 RM gepr. Schlegel BPP, Mi. 600,-	497/98 **	120,—
4021 ^o	4 RM Chicagofahrt, Unterrandstück postfrisch (Falz im Rand), Mi. 300,-	498 **	70,—
4022P	4 M. Zeppelin Chicagofahrt, linkes Randstück, auf Luftpostbrief von "BAD KREUZNACH 1.2.35" mit Nebenstempel "1 JAHR/DEUTSCHER POSTFLUG/EUROPA-SÜDAMERIKA" nach Buenos Aires mit Ankunftsstempel.	498 ☒	200,—
4023P	4 Reichsmark Chicagofahrt, Einzelfrankatur auf Zeppelinbrief zur Südamerikafahrt, tadellose Erhaltung, Mi. 800,-	498 ☒	220,—
4024	3 Pfg bis 40 Pfg "Opern von Richard Wagner", kompletter Satz mit neun Werten - 20 Pfg in B-Zählung, tadellos postfrisch, Fotoattest H.-G. Schlegel BPP: "Die Erhaltung ist einwandfrei.", Mi. 2.500,-	499/07 **	750,—

4025FP	3 bis 40 Pfg Wagner einheitlich in A-Zählung (senkrechte Zählung 15 Zähnlöcher statt 16 bei der B-Zählung) tadellos postfrisch und noch völlig unsigniert komplett. Mi. 3000,—	499/07A **	600,—
4027FP	20 Pfg Wagner, B-Zählung, tadellos postfrisch, gepr. Schlegel BPP	505B **	290,—
4028FP	40 Pfg Wagner, tadellos postfrisch, gepr. Schlegel BPP	507 **	250,—
4029P	5 + 15 Pfg Nothilfe aus Nothilfeblock, tadellos rundgestempelt "HAMBURG", Fotobefund Dr. Oechsner BPP "echt, einwandfrei", Mi. 500,-	508 ☉	80,—
4030P	5 Pfg - 50 Pfg 10 Jahre Deutsche Nothilfe - die 4 Werte aus der Blockausgabe, kompletter Satz, je einzeln auf Briefstück mit Entwertung "WERDOHL 16.2.34", tadellose Erhaltung, Fotoattest H.-D. Schlegel BPP (2003) "Marken, Aufdrucke und Stempel sind echt. Die Qualität ist einwandfrei.", Mi. 2.000,-	508/11 △	450,—
4031FP	20 Pfg. Nothilfe auf großformatigem Ortbrief von "HALBERSTADT 11.2.34", Gebrauchsspuren, Fotobefund Schlegel BPP "Bei einem Gewicht von über 250 Gramm war der Brief portogerecht frankiert"	510 ☒	500,—
4032FP	Nothilfe-Block 1933, postfrisch, Fotoattest Schlegel BPP: "echt, Originalgröße, einwandfrei (linksseitig winziger Fingerabdruck)", Mi. 6.000,-	Bl.2 **	1300,—
4033FP	Blockausgabe "10 Jahre Deutsche Nothilfe", gestempelt "LORCH 27.2.35 14-15", Blockrand etwas gelblich, linksseitig winzig lichte Stelle - sonst einwandfrei in Originalformat, Fotoattest H.-D. Schlegel BPP, Mi. 10.000,-	Bl.2 ☉	1500,—
4034P	6 Pfg Hindenburg mit markant horizontal versetzter Zählung, dadurch das Markenbild quasi hälftig geteilt, waagerechtes Paar, tadellos postfrisch, unsigniert, in dieser Form besonders dekorativ	516(2) Abart **	100,—
4035FP	5 Pfennig - 3M. Flugpost, senkrechte Gummiriffelung, komplett postfrisch, Fotoattest Oechsner BPP, Mi. 800,-	529/39x **	220,—
4036P	5 Pfg bis 3 Mark Flugpost 1934, postfrischer Vierblocksatz, die zwei Höchstwerte sign. Peschl und 3 RM mit Fotoattest Peschl BPP, Mi. 3.200,-+	529/39x(4) **	600,—
4037FP	5 Pfg bis 3 Mark Flugpost mit waagerechter Gummiriffelung, kompletter Satz mit 11 Werten, tadellos postfrisch, 20 Pfg, 40 Pfg, 50 Pfg und 80 Pfg gepr. Schlegel BPP, Spitzenwert 2 Mark mit Fotoattest Dr. Oechsner BPP: "in einwandfreier Qualität.", Mi. 5.200,- - sehr seltene Satzausgabe!	529/39y **	1700,—
4038°	80 Pfg. Flugpost, waagerechtes Paar vom Bogenunterrand mit HAN "15 886.33", postfrisch, geprüft Schlegel D. BPP, Mi. 280,-	536xHAN **	80,—
4039P°	2 RM, Flug 1934, Unterrandstück mit HAN 16495.33 postfrisch (Falz im Rand), Mi. 500,-	538x HAN **	100,—
4040	3 RM Graf Zeppelin, 4er-Block mit Oberrand und RWZ, tadellos postfrisch, unsigniert, Kabinett, sehr seltene und dekorative Einheit, Mi. 800,- (alter Ausruf 150)	539(4) **	120,—
4041	3 Pfg - 25 Pfg Kolonialforscher, komplett postfrisch, 25 Pfg. geprüft Schlegel, BPP, Mi. 190,-	540/43 **	50,—
4042	3 Pfg bis 25 Pfg Kolonialforscher (Höchstwert gepr. Schlegel BPP) und 3 Pfg bis 25 Pfg Hindenburg (Höchstwert gepr. Schlegel), Mi. 340,-	540/43,548/53 **	80,—
4044P	3 - 25 Pfg. Hindenburg-Trauer komplett postfrisch, dabei 3, 12 und 25 Pfg. aus der linken unteren Bogenecke, im Rand Falzspuren, 25 Pfg. geprüft Schlegel BPP	548/53 **	50,—
4045	3 Pfg bis 25 Pfg. Hindenburg Trauer, 6 Werte postfrisch, Mi. 150,-	548/53 **	30,—
4046°	3 bis 25 Pfg. Hindenburg Trauer, 6 Werte kpl., 8 Pfg. linke obere Bogenecke Walzendruck, sonst Oberrandstücke, postfrisch, Mi. 480,-	548/53 OR **	100,—
4048°	3 Pfg bis 40 Pfg Stände, neun Oberrandstücke - kpl. Satz, postfrisch (Falzreste im Rand), Mi. 600,-	556/64 **	150,—
4049	3 Pfg bis 40 Pfg Stände, neun Werte - kpl. Satz, postfrisch, Mi. 600,-	556/64 **	45,—
4050	3 - 40 Pfg Berufsstände, 9 Werte komplett auf Satz-R-Brief, glasklar gestempelt "FRANKFURT WEST 13 13.11.34" nach Brüssel, die 20 Pfg Eckfehler oben rechts, sonst gut gezähnt, minimale Patina in den Zahnspitzen der 40 Pfg, dekorativer Brief von hervorragender optischer Wirkung	556/64 ☒	70,—
4051	3 Pfg bis 25 Pfg. Saarabstimmung, 4 Werte postfrisch, Mi. 120,-	565/68 **	30,—
4052	3 Pfg bis 25 Pfg Saarabstimmung und 6 Pfg bis 40 Pfg 100 Jahre Deutsche Eisenbahn, Höchstwert gepr. Schlegel BPP, Mi. 300,-	565/68,580/83 **	60,—
4053°	12 Pfg Reichsberufswettkampf, waagerechte Gummiriffelung, tadellos postfrisch, Mi. 160,-	572y **	50,—
4055	3 - 25 Pfg OSTROPA, Herzstück aus Blockausgabe, tadellos ungebraucht o.G. wie empfohlen, gefaltet, gepr. Dr. Oechsner BPP, Mi. 400,- lt. Handbuch Blocks	576/79 Hz (*)	50,—
4056FP	Ostropa-Block tadellos mit Sonderstempel KÖNIGSBERG OSTROPA 23.6.35, Mi. 1100,—	Bl.3 SST	200,—
4057FP	Ostropa-Block ungebraucht, schöner, gleichmäßig heller tadelloser Kabinettblock, Mi. 1300,—	Bl.3 (*)	260,—
4058	Blockausgabe "Ostropa 1935", gestempelt mit Sonderstempel vom 26.6.35, kleine Unzulänglichkeiten, daher höher gepr. Schlegel BPP, Mi. 1.100,-	Bl.3 ☉	100,—
4059P	Blockausgabe "Ostropa", tadellos gestempelt mit zwei Sonderstempeln vom 26.6.35, Mi. 1.100,-	Bl.3 ☉	280,—
4063	3 Pfg bis 40 Pfg Trachten, kompletter Satz, tadellos postfrisch, 30 Pfg und 40 Pfg gepr. Schlegel BPP, Mi. 180,-	588/97 **	45,—
4064P	3 - 40 Pfg Volkstrachten, 4er-Blocks, bis auf die 12 Pfg alle mit Unterrand, 10 Werte komplett, tadellos postfrisch, unsigniert, Mi. 720,-	588/97(4) **	200,—
4066P	40 Pfg. Lufthansa a. Brief nach Washington mit Ersttagsstempel, tadellos, Mi. 600,- (alter Ausruf 150)	603 ☒	90,—
4067	3 bis 40 Pfg., Olympische Spiele 1936, 8 Werte postfrisch, Mi. 140,-	609/16 **	30,—
4074	1936, Olympia-Blockpaar, tadellos, gestempelt, Mi. 180,-	Bl.5/6 ☉	40,—
4075	Blockausgaben "Olympiade 1936", Blockpaar je mit seltenem Sonderstempel "Berlin Olympia-Schwimmstadion", tadellos, Mi. 180,-	Bl.5/6 ☉	50,—
4076FP	Blockausgabe Olympische Spiele auf dickem Papier, Blockpaar komplett, tadellos postfrisch, gepr. Schlegel BPP, Mi. 600,-	Bl.5/6z **	150,—
4077	Olympia-Block 8 bis 25 Pfg., dickes Papier, postfrisch, Mi. 300,-	Bl.6z **	60,—
4078	Winterhilfswerk, für jeden Satz Ankündigungsblatt und ** Satzausgabe, tadellos	634f,651f,675f **	100,—
4080	3 Pfg bis 12 Pfg Luftschutz, je vom Oberrand auf FDC, tadellose Erhaltung, Mi. 300,-	643/45 ☒	50,—
4082	Blockausgabe zum 45. Geburtstag von Adolf Hitler, zusammen mit zwei waager. Paaren der Blockmarken und einer 6 Pfg Hindenburg in portorichtiger MiF auf R-Brief in der II. Gewichtsstufe, von "BERLIN-CHARLOTTENBURG 5 d 20.4.37" (als Entwerter auf der 6 Pfg Hindenburg) nach Haagen (Baden). Die Hitler-Ausgaben sind mit Berliner Geburtstags-SST entwertet	Bl.7etc. ☒	60,—
4083	Hitler-Block, geschnitten, postfrisch, Mi. 220,-	Bl.8 **	50,—
4084	Kulturspendeblock, postfrisch, Mi. 320,-	Bl.9 **	60,—
4085	Kulturspende- und Riem-Block tadellos postfrisch, tiefst gepr. Schlegel BPP, Mi. 500,—	Bl. 9,10 **	70,—
4087	Reichsparteitag-Block, postfrisch, Mi. 320,-	Bl.11 **	70,—
4088	Fackelträger a. tadellosem FDC mit Anschrift	660/61 B ☒	80,—
4091	Sportfest Breslau a. Luftpostbrief in die USA mit Ersttagsstempel, tadellos	665/68 ☒	65,—
4094	42 + 108 Pfg Braunes Band mit senkrechter Gummiriffelung, tadellos postfrisch, gepr. H.-D. Schlegel BPP mit Fotoattest "Die Marke ist echt und hat Originalgummi. Die Erhaltung ist einwandfrei."	671x **	80,—
4097	Braunes Band 1938, postfrisch, Mi. 150,-	671y **	35,—
4101FP	12 Pfg. Reichsberufswettkampf mit waagerechter Gummiriffelung, postfrisch, geprüft Schlegel BPP, Mi. 160,-	672y **	50,—
4104	Reichsberufswettkampf und Reichsgartenschau Stuttgart, je a. tadellosem FDC	689/90,692/3 ☒	50,—
4108	25 Pfg Deutsches Derby und zwei Werte 42 Pfg Braunes Band, tadellos postfrisch, Mi. 280,-	698,699,747 **	60,—
4109	Reichsparteitag 1939 a. FDC, Fotobefund Schlegel BPP	701 ☒	65,—
4110P°	3, 15 und 50 Pfg. Danzig Abschied, je postfrisches Randstück mit HAN 739, 539, bzw. 939, Mi. 420,-	716,22,27HAN **	100,—
4111°	3 Pfg. bis 2 RM, Danzig-Abschied, 14 Oberrandstücke kpl. postfrisch, Mi. 220,-	716/29 **	50,—

Deutsches Reich Dienstmarken

4112P°	25 Pfg. vom rechten Bogenrand mit HAN "439", postfrisch, geprüft Schlegel A. BPP, Mi. 200,-	724HAN **	60,—
4113P	2 RM auf 2 G aus der rechten untern Bogenecke mit Plattennummer "2" (in Spiegelschrift), postfrisch geprüft Schlegel D. BPP, Mi. -,-	729yPl-Nr. **	70,—
4114	WHW 1939 a. 3 FDC, tadellose Erhaltung	730/38 ☒	65,—
4115	10 Pfg Auslands-Zeitungsdrucksachenmarke auf entsprechendem Streifenband mit Sonderstempel "MÜNCHEN 33b / HAUPTSTADT DER BEWEGUNG 22.1.39" nach Krakau / Polen, tadellose Erhaltung, das Streifenband mit den üblichen Beförderungsspuren, Fotobefund H.-D. Schlegel BPP "echt, Auslands-Drucksache 2. Gewichtsstufe tarifgerecht, Qualität einwandfrei", Mi. 250,-	739 ☒	70,—
4117	42 Pfg. Braunes Band, postfrischer 4er Block aus der rechten oberen Bogenecke, Mi. 480,-	747 **	120,—
4118FP	42 + 108 Pfg Braunes Band, 4er-Block mit rechtem Bogenrand, tadellos postfrisch, im Rand leichte Haftspuren, tiefst gepr. Schlegel BPP, Mi. 480,-	747(4) **	100,—
4119	WHW 1940 a. 3 FDC mit Anschrift, tadellos	751/59 ☒	55,—
4120	WHW 1940 a. 3 FDC, tadellose Erhaltung	751/59 ☒	55,—
4121	Wiener Messe als Zusatzfrankatur a. 5 Pf.-Ganzsache mit Ersttagsstempel nach Holland	768/71 ☒	50,—
4124P	Postkameradschaft (II) a. zwei tadellosen FDC, Mi. 600,- (alter Ausruf 150)	773/78 ☒	90,—
4125	6 - 24 Pfg Kameradschaftsblock, 6 Werte komplett, auf 2 Blanko-FDCs, jeder Wert gestempelt "BERLIN SW 63 19.5.41", tadellose Erhaltung, Mi. 600,-	773/78 FDC ☒	80,—
4126	1 Pf. - 5 RM A. Hitler kpl. auf 8 FDC, Markwerte mit Fotoattest Schlegel BPP "echt und einwandfrei"	781/802A ☒	130,—
4127°	6 Pfg Hitler, Walzendruckoberrandstück, Abart "ungezähnt", tadellos ungebraucht, selten	785aU *	50,—
4128	3 RM Hitler, Zähnung B, vollständiger Originalbogen zu 25 Werten, tadellos postfrisch, unsigniert, Mi. 750,-+ (alter Ausruf 160)	801B(25) **	100,—
4130	12 Pfg Heldengedenktage, Plattenfehler I - V - dabei drei Stück in waagerechten Paaren mit Normalmarke, tadellos postfrisch, Mi. 325,-	812I/V **	70,—
4134	3 Pfg Europäischer Postkongress, Plattenfehler I - IV - alle nur in Teilaufgabe vorkommend, tadellos postfrisch, Mi. 300,-	820I/IV ☉	50,—
4141	1943, Wehrmacht I a. FDC mit Tagesstempel "Wien 1", Briefumschlag mittig gefaltet	831/42 FDC	50,—
4142	Jugend und Arbeitsdienst je auf tadellosem FDC	843850/53 ☒	50,—
4145°	6 Pfg und 12 Pfg Großer Preis von Wien, geschnittene Probedrucke auf dünnem, gelblichem Kunstdruckpapier, gepr. Ludin BPP, Mi. 400,-	857P/858PI (*)	120,—
4146	WHW und Goldschmiedekunst a. FDC	859/61 ☒	55,—
4147P°	24 Pfg "20. Jahrestag des Marsches zur Feldherrenhalle", Abart "ungezähnt", tadellos postfrisch, Mi. 1.400,-++	863U(4) **	350,—
4155	Universität Königsberg, Feldherrenhalle und Oldenburg je a. FDC	896,906/7 ☒	65,—
4172	12 Pfg SA/SS, sechs Sätze, dazu ein ungezählter Satz, tadellos postfrisch, Mi. 570,-	909/10(7) **	90,—

Deutsches Reich Dienstmarken

4173	Gerichtsfaltbrief (Grundbucheintragung) von MORINGEN 27/1 99 nach Hardegen mit Stempel "Frei lt. Averf. No. 21. Kgl. Pr. Amtsgericht"	☒	50,—
4174	25 Pfg Zählendienstmarke für Baden, postfrisch mit Oberrand, unsigniert, Mi. 300,-+	14 **	100,—
4175FP	20 Pfg preußischblau, tadellos gestempelt "Glogau 10.8.20", Fotoattest Winkler BPP: "echt und einwandfrei", Mi. 950,-	19b ☉	250,—
4176FP	5 - 50 Pf ungezähnt mit beiden 20 Pf (55XU und 55YU) tadellos postfrisch, Mi. 1.650,-	52U/56U **	350,—
4177FP	20 Pfg Wasserzeichen Ringe, ungezähnt, postfrisch, geprüft Winkler BPP, Mi. 300,-	55YU **	60,—
4178FP	20 Pf mit Wasserzeichen Ringe tadellos postfrisch, gepr. Klinkhammer BPP, Mi. 450,—	60Y **	100,—
4179FP	10 Pfg Dienstmarke, zentrisch gestempelt KGS "BAD OLDESLOE 13.1.23", gut zentriert und sehr gut gezähnt, tadellose Erhaltung, sehr schönes Stück der echt gestempelt seltenen Marke, Fotoattest Weinbuch BPP "... ist echt und trägt eine zeitgerechte Entwertung. [...] in einwandfreier Qualität.", Mi. 600,-	65 ☉	150,—
4181FP	100 Mio, Korbdeckelsprung/Haupttype, gest. BERLIN, gepr. Peschl, Fotoattest Winkler BPP: "echt, die Marke ist sehr gut gezähnt und einwandfrei", Mi. 800,-	82HT ☉	140,—
4182FP	200 Mio, Korbdeckelsprung/Parallelerscheinung I, gest. BERLIN, Fotoattest Winkler BPP: "echt, die Marke ist sehr gut gezähnt, gut zentriert und einwandfrei", Mi. 800,-	83aPel ☉	140,—
4183FP	200 Mio. M. Schlangenaufdruck dunkelbraunoliv mit rechtem Bogenrand, tadellos postfrisch, Kabinett, gepr. Weinbuch BPP, Mi. 200,-	83b **	50,—
4185P	5 Mrd., 4er-Block, je gest RAHDEN 6.12.23, Fotoattest Tworek BPP: "echt, die Marke rechts oben hat einen kurzen Zahn", Mi. 440,-	85(4) ☉	75,—
4186FP	5 Mrd, Korbdeckelsprung/Haupttype, gest. PREETZ, Fotoattest Winkler BPP: "echt, die Marke ist sehr gut gezähnt und einwandfrei", Mi. 600,-	85HT ☉	110,—
4188FP	20 Mrd, Korbdeckelsprung/Haupttype, gest. Fotoattest Winkler BPP: "echt, die Marke ist noch gut gezähnt und sehr gut zentriert", Mi. 800,-	87HT ☉	130,—
4190FP	50 Mrd, Korbdeckelsprung/Haupttype, gest. PREETZ, Fotoattest Winkler BPP: "echt, eine Zahnschuppe minimal verkürzt und links oben leichter Eckbug", Mi. 1.000,-	88HT ☉	120,—
4191	250 Tsd. auf 10 Pfg mit horizontal stark verschobenem Aufdruck, 4er-Block mit linker oberer Bogenecke, tadellos postfrisch, unsigniert, im Oberrand Falzspur und Randmängel, dekorativ und selten	93(4) Abart **	60,—
4193FP	2 Millionen auf 10 Pfg rot, Wasserzeichen liegend, entwertet "Bay. Bahnpost Gred II Roth 3. Nov. 23", Fotoattest Dr. Oechsner BPP: "Die Entwertung ist zeitgerecht und echt. Die Erhaltung entspricht dem Bedarf.", Mi. 4.000,-	97Y ☉	800,—
4194	6 Pf Behördendienstmarke mit waagerechter Gummiriffelung tadellos postfrisch, Mi. 220,—	135y **	40,—
4195FP	6 Pfg. mit waagerechter Gummiriffelung, postfrisch, geprüft Schlegel BPP, Mi. 220,-	135y **	45,—
4197P	24 Pf Parteidienstmarke mit waagerechter Gummiriffelung tadellos postfrisch, tiefst gepr. Schlegel-A. BPP, Mi. 350,—	163y **	80,—
4198FP	24 Pfennig Parteidienstmarke, waagerechte Gummiriffelung, tadellos postfrisch, gepr. Schlegel A. BPP, Mi. 350,-	163y ☉	70,—
4199FP	6 Pf. schwärzlichpurpurviolett im waager. Paar auf Dienstbrief vom 22.2.45 an das staatl. Gesundheitsamt Müllheim, seltene Mehrfachfrankatur, Mi. 700,-	169b(2) ☒	150,—
4200°	6 Pfg. Behördendienstmarke schwarzgrauviolett, Oberrandstück postfrisch, gepr. Schlegel BPP, Mi. 200,-ä	169c WOR **	40,—

Deutsches Reich Markenheftchen

4201°	Germania 1920, Markenheftchen, H-Blatt 2 II A mit HAN, postfrisch, Deckel leichter Öffnungsbug, Mi. 300,-+	MH 13A **	70,—
4202P	Germania und Ziffern 1921, Heftchenblattränder dgz., tadellos postfrisch, Mi. 850,-	MH 15A **	200,—
4203°	Hindenburgspende 1927, Markenheftchen postfrisch, Mi. 320,-	MH 24.1 B **	80,—
4204°	Nothilfe 1932, Markenheftchen postfrisch, Mi. 300,-	MH 31 **	60,—
4205	Fridericus 1933, Heftchenblätter durchgezähnt und nicht durchgezähnt, postfrisch, bis auf die üblichen Rostspuren um die Klammern sehr gut erhalten, Mi. 250,-	MH 32.3 **	45,—
4206FP	Markenheftchen 34.4 tadellos postfrisch und original geklammert, Mi. 900,—	MH 34.4 **	180,—
4207°	Hindenburg 1937/39, Markenheftchen ONr. 8, postfrisch, Mi. 350,-	MH 37.4 **	70,—
4208	1930, Markenheftchen Deutsche Nothilfe, originalgeklammert, im Deckel leicht gefaltet, tadellos, Mi. 450,-	MH29.4 **	80,—
4209	Markenheftchen 37.3 tadellos postfrisch und original geklammert, Mi. 350,—	MH 37.3 **	70,—
4212°	Olympische Spiele 1936, Markenheftchen mit rotem Diagonalbalken, postfrisch (HBl. 105 leichte Anhaftungen, Nr. 106 durchtrennt), Mi. 1.000,-	MH 42.2 **	100,—
4213°	WHW 1936 und 1937, je Markenheftchen postfrisch, Mi. 270,-	MH 43,44 **	50,—
4214°	WHW 1938, 1939 und 1940, je Markenheftchen postfrisch, Mi. 390,-	MH 45/47 **	80,—
4215	Hitler, Markenheftchen mit Ordnungsnummer 1, postfrisch, Mi. 130,-	MH 48.1 **	35,—

Deutsches Reich Markenheftchenblätter

4216P	Germania 1913 - 1916, Heftchenblatt mit 2 Werten 5 Pfennig Germania in a-Farbe und 4 Werten 10 Pfennig Germania in b-Farbe, Heftchenblattrand dgz., tadellos postfrisch, Fotobefund Dr. Oechsner BPP: "in einwandfreier Qualität.", Mi. 1.200.-	H.-Bl.9labA **	200,—
4217P	Germania 1916/17, Markenheftchenblatt mit vier Werten zu 15 Pfg und zwei Werten zu 7 1/2 Pfg, tadellos postfrisch, Fotoattest Weinbuch BPP (2019): "echt und einwandfrei. Vollständige Markenheftchenblätter in dieser Form sind sehr selten.", Mi. 1.500.-	H.-Bl.12aaA3 **	300,—
4218	Germania 1918/19, Markenheftchenblatt mit vier Werten 15 Pfg und 2 Werten 10 Pfg, tadellos postfrisch, Fotoattest Weinbuch BPP (2019): "echt und einwandfrei. Vollständige Markenheftchenblätter in dieser Form sind nicht häufig.", Mi. 700.-	H.-Bl.19aaA0 **	150,—
4219	Germania 1918/19, Markenheftchenblatt mit 4 Werten zu 7 1/2 Pfg und zwei Werten zu 5 Pfg, obere rechte Marke Eckbug sonst einwandfrei, Fotoattest Weinbuch BPP (2019): "Vollständige Markenheftchenblätter sind selbst in dieser Form nicht häufig.", Mi. 700.-	H.-Bl.20abA2 **	100,—
4220	Nothilfe 1926, Markenheftchenblatt 5 Pfg., Heftchenblattrand Strichelleiste grün unterbrochen 10.0, postfrisch, bei zwei Marken der unteren Reihe ist die Gummierung am Rand bräunlich, sonst tadellos, Fotobefund Schlegel D. BPP, Mi. 600.-	H-Bl.54B1.4 **	60,—
4221°	5 Pfg. Nothilfe 1926, H-Blatt ungebraucht (2 Marken Falzrest), Mi. 270,-	H-Bl.54B1 *	50,—

Deutsches Reich Zusammendrucke

4223P	Zusammendruck S 1.4 in MiF mit 3 Pf. a. Ortsbrief von Berlin, Umschlag Öffnungsmängel, Zusammendruck tadellos, Mi. 1450,-	S1.4 ☒	200,—
4224FP	Germania 1911/12, Briefmarken Kosack + 10 Pfg Germania magenta, senkrechter Zusammendruck in der üblichen herstellungsbedingten Heftchenzählung, tadellos postfrisch, Fotoattest Jäschke-Lantelme BPP (2019) (für ehemaliges Heftchenblatt ohne Rand): "in fehlerfreier, postfrischer Erhaltung.", Mi. 4.800.-	S2.23 **	1500,—
4225P°	X+ 10 Pfg. Germania, Friedensdruck, waager. Zusammendruck, ungebraucht, Mi. 420,-	W4 *	80,—
4226P	Germania 1912, Randleiste + X + 10 Pfg Germania, waagerechter Zusammendruck, sauber gestempelt "Braunschweig 7.3.13", bestens gezähnt, Mi. 600.-+	W4 ☉	120,—
4227FP	X+10 Pfg. Germania Friedensdruck, waagerechter Zusammendruck, postfrisch, Mi. 700.-	W4b **	150,—
4228P	Germania 7 1/2 + 15 Pfg, orange/gelbbraun, senkrechter Zusammendruck, bestens gezähnt, tadellos gestempelt, gepr. Infla, Mi. 300.-+	S7aa ☉	80,—
4229FP	7 1/2 Pfg + 15 Pfg. Germania, waagerechter Zusammendruck postfrisch, farbsign., Kurzbefund Winkler: "echt und einwandfrei", Mi. 380.-	W11ba **	100,—
4230°	15+5 Pfg. Germania, waager. Zusammendruck ungebraucht, Mi. 300,-	W9aa *	60,—
4231FP	RL + X + 10 Pfg Germania rot, waager. Zusammendruck mit H-Blattrand mit HAN 31 (95.12) als Zusatzfrankatur auf Kartenbrief 10 Pfg 100 Jahre Völkerschlacht, gest. glasklar WARTENBURG 3.01.13 (Fehlstellung des Monats), nach Halle, Fotoattest Jäschke-Lantelme BPP: "Zusammendruck ist farbrichtig, sehr gut gezähnt, in fehlerfreier Erhaltung"	W4 ☒	500,—
4232°	7½+5 und 15+10 Pfg. Germania, je waager. Zusammendruck ungebraucht, Mi. 360,-	W6ab,13aa *	70,—
4234P	RL+15+10 Pfg. Germania, waagerechter Zusammendruck postfrisch, gepr. Infla	W13aa **	80,—
4235FP	Germania, 40 Pfg "poröser Druck", waagerechtes Zwischenstegpaar, tadellos postfrisch, unsigniert, Fotobefund Bechtold BPP "... postfrisch, in allen Teilen echt und völlig einwandfrei.", Mi. 600.-	KZ5b **	100,—
4236P	Germania und Ziffern 1921, 30 Pfg + 40 Pfg + 30 Pfg, senkrechter Zusammendruck, tadellos gestempelt mit Bahnpoststempel "Hannover - Cassel Zug 572 5.12.21", Fotoattest Weinbuch BPP (2019): "echt und einwandfrei", Mi. 500.-	S28 ☉	100,—
4237P	X+20 Pfg. Nothilfe 1925, waagerechter Zusammendruck postfrisch, Mi. 350.-	W20.1 **	80,—
4242P	X+10 Pfg., Nothilfe 1926, waagerechter Zusammendruck postfrisch, Mi. 250.-	W24.1 **	60,—
4244	Reichspräsidenten 1928, kpl. Ausgabe aller Zusammendrucke, alle mit allseits tadelloser Zählung, sauber rundgestempelt, Mi. 1.600.-++	K10/W29^ ☉	300,—
4245	4 bis 15 Pfg. Reichspräsidenten 1928/32, 6 Kehrdruckpaare kpl. postfrisch, Mi. 270.-	K9/14 **	60,—
4246FP	8+X., Nothilfe 1928, senkrechter Zusammendruck postfrisch, Mi. 450.-	S54 **	100,—
4247P	Nothilfe 1928, 8 Pfg + "Verwende die Wohlfahrtspostkarte!", senkrechter Zusammendruck, tadellos postfrisch, unsigniert, Fotoattest A. Schlegel BPP (2016): "... herstellungsbedingten kleinen Gummierungseinschluss auf. Die Qualität ist einwandfrei, die Marken sind in der für Heftchenblätter typischen Zählung.", Mi. 400.-	S58 **	90,—
4248FP	A1+8 Pfg., Nothilfe 1928, senkrechter Zusammendruck postfrisch, Mi. 900.-	S60 **	200,—
4249FP	8+A2., Nothilfe 1928, senkrechter Zusammendruck postfrisch, Mi. 400.-	S62 **	100,—
4250FP	Nothilfe 1928, Benutze eine Woche Wohlfahrtsmarken + 8 Pfg + Benutze eine Woche Wohlfahrtsmarken, senkrechter Zusammendruck, postfrisch, minimaler Gummifehler, Mi. 1.800.- / * 1.000.-	S65 **	300,—
4251P	A1+15 Pfg., Nothilfe 1928, waagerechter Zusammendruck postfrisch, linke untere Bogenecke (Rand gefaltet und angetrennt), Mi. 350.-	W32 **	90,—
4252P	A2+15 Pfg., Nothilfe 1928, waagerechter Zusammendruck postfrisch, Mi. 350.-	W33 **	80,—
4253P	8+Z+Z+15 Pfg., Nothilfe 1929, waagerechter Zusammendruck postfrisch, Mi. 250.-	KZ15 **	60,—
4254FP	Nothilfe 1929, 8+Z+Z+15 Pfg. zweimal im Block vom Unterrand mit HAN v 45 17 . 29 auf 1 Pfg. überfrankiertem R-Brief von "MEISSEN 15.1.30" nach Altenburg mit Ankunftsstempel, Brief und Marken in den Zahnsitzen teilweise etwas braunfleckig, Umschlag außerhalb der Marken waagerecht gefaltet, sehr selten, Fotoattest Schlegel A. BPP, Mi. 2.450.- nur für die losen Marken!	KZ15HAN ☒	500,—
4255	Nothilfe 1929, 8+Z+Z+15, waagerechter Zusammendruck, gestempelt, tadellos, Fotobefund Schlegel D. BPP, Mi. 350.-	KZ15.2 ☉	60,—
4258	X+8 Pfg. und A1+8 Pfg, Nothilfe 1930, je waagerechter Zusammendruck, postfrisch, Mi. 300.-	W37/38 **	70,—
4259P	15+A1+15 Pfg., Nothilfe 1931, senkrechter Zusammendruck mit linkem Bogenrand, postfrisch, Mi. 400.-	S99 **	100,—
4260P	15+Z+Z+15 Pfg., Nothilfe 1931, waagerechter Zusammendruck, postfrisch, Mi. 450.-	WZ8 **	100,—
4262	Hindenburg WZ. Waffeln, 12 Zusammendrucke kpl. postfrisch, Mi. 813.-	KZ17/W46 **	180,—
4263P°	Wagner 1933, 15 Zusammendrucke kpl. postfrisch, Mi. 1.790,-	S114/W 58 **	400,—

Deutsches Reich Ganzsachen

4264	1/2 Gr. bzw. 5 Pfennige, insgesamt zwölf gebrauchte Ganzsachen mit Entwertungen aus der Mosel-Region, dabei Berncastel (2), Carden (2), Ediger (2), alle Registraturspieß (unauffällig), gute Erhaltung, Stempel meist klar.	P1,P5 ☒	30,—
4265	5 Pf Germania Sonderpostkarte zu Gunsten des Roten Kreuzes in der seltenen Type B I (DV 45 mm, mit Name des Fotografen) tadellos postfrisch, Mi. 180.-	P100Bl **	50,—
4266P	1938 - 1941, Hindenburg und Luftpost Postkarten mit 244 Fa+Fb und Aa + Ab und RP 25 tadellos postfrisch komplett, Mi. 753.-	P243/01-08-24 7 **	225,—
4267P	DR Dienst-Ganzsachen 1.25 Mark und 75 Pf neben 75 Pf je tadellos postfrisch, Mi. 340.-	DPB2,3 **	100,—

Deutsches Reich Privatganzsachen

4268	1935, 11 verschiedene Ganzsachen zur BEPOSTA, ex Ferch PP122/31, je tadellos postfrisch	PP122u.a. **	50,—
------	---	--------------	------

FLUGPOST/ZEPPELINPOST

Halbamtliche Flugmarken

4269FP	50 Pf Margareten-Volksfest in b-Farbe tadellos postfrisch, Mi. 300,—	4b **	50,—
--------	--	-------	------

Deutsches Reich Luftpost

4270 1914, Flugpost Dresden-Leipzig, entsprechende Flugpost-Sonderkarte mit 5 Pfg Germania und Sonderstempel "Flugpost Dresden-Leipzig / Dresden 10.3.14" nach Leipzig, Marke in der Zähnung gering getönt, sonst gut erhalten ☒ 90,—

Flugpost Rhein-Main

4273 1912, Flugpost Rhein und Main, 1 M. "Gelber Hund" auf 10 Pfg zusammen mit 5 Pfg Germania auf entsprechender Flugpostkarte von "Flugpost am Rhein und Main Darmstadt 19.6.12" nach Mainz, gut gezähnt, etwas getönt, Karte an den Ecken bestoßen, Mi. 280.- IV ☒ 60,—

Deutsches Reich Segelflugpost

4281P 1925, Segelflug Hausen a. d. Würm, 10 Pfg auf 200 Mark, Abart "kopstehender Aufdruck" auf Karte mit 5 Pfg Holztaube mit Entwertung vom 20.4.1925, tadellose Erhaltung, Mi. 375.- 14eK ☒ 65,—

4283 1930, 1. Hessische Segelflugpost, 25 Pfg Adler über aufgehender Sonne (2) auf Brief mit 10 Pfg und 15 Pfg Steinadler mit Entwertung "Grebenhain 19.10.1930", tadellose Erhaltung, Mi. 300.- 20(2) ☒ 90,—

Zeppelinpost nach Sieger

4284 1909, Graf Zeppelin, ein Mann der Tat, eine Lebensskizze des Grafen, 96 Seiten (Rotschnitt), Leinengebunden von A. Vömel mit 16 Kunstdruck-Beilagen, seltenes Frühwerk in tadelloser Erhaltung. 50,—

4287 LZ 127, Orientfahrt ab Friedrichshafen bis Wien (österreichische Frankatur auf der Bildseite), mit entsprechendem Sonderstempel Si.23 ☒ 50,—

4289 1929, Bayernfahrt, Bordpost vom 1.10. mit Abwurf München, Karte mit 5 Pfg. und 20 Pfg. Adler für die Luftpostgebühr nach Pforzheim mit Flugpostbestätigung-Stempel von München, Karte oben mit kleinem Riss, sonst Pracht Si.38e ☒ 60,—

4292P 1930, Südamerikafahrt, Bordpost vom 19.5. bis Rio de Janeiro, Karte mit 2 RM Zeppelin, alle Stempel vorderseitig, Pracht Si.57E ☒ 150,—

4293P 1930, Südamerikafahrt, Bordpost der Rundfahrt, Karte mit 2 und 4 RM Südamerikafahrt von "LUFTSCHIFF GRAF ZEPPELIN 19.5.1930" nach Braunschweig mit Ankunftsstempel Friedrichshafen vom 6. Juni und entsprechendem Cachet, tadellose Erhaltung, die Karte oben rechts winziger Einriss und Spuren von Fotoecken, von der Rundfahrt selten (alter Ausruf 200) Si.57H ☒ 150,—

4294P 1930, Südamerikafahrt, Bordpostkarte der Rundfahrt, Ansichtskarte "Luftschiff LZ 127 'Graf Zeppelin' über Friedrichshafen mit 2 und 4 RM. Südamerikafahrt von "LUFTSCHIFF GRAF ZEPPELIN 19.5.1930" nach Berlin mit Ankunftsstempel Friedrichshafen vom 6. Juni und allen entsprechenden Cachets, tadellose Erhaltung, Karte bildseitig zwei kleine Falzhaftstellen, nicht häufige Karte mit guter Frankatur. Si.57H ☒ 200,—

4295P 1930, Südamerikafahrt, Auflieferung Friedrichshafen bis Rio de Janeiro, Brief mit 4 M. Südamerikafahrt und allen Stempeln, adressiert nach Canada mit Ankunftsstempel, Pracht. Si.57M ☒ 150,—

4296 1930, Südamerikafahrt, Anschlussflug ab Berlin bis Rio de Janeiro, größerformatiger Brief mit 4 RM. Zeppelin von "BERLIN C 19.5.30" nach Rio de Janeiro / Brasilien mit Ankunftsstempel vom 25. Mai mit allen Cachets, Marke gut gezähnt, bügig, Umschlag mehrfach gefaltet und am rechten Rand fleckig Si.57T ☒ 100,—

4297P 1930, Südamerikafahrt, Anschlussflug ab Berlin bis Rio, Brief mit 4 RM. Südamerikafahrt und 25 Pfg Reichspräsidenten von "BERLIN C 19.5.30", zusätzlich frankiert zur Flugpost-Weiterbeförderung mit 2.000 und 3.000 Rs Condor-Marken nach Montevideo / Uruguay mit Ankunftsstempel und allen entsprechenden Cachets, Umschlag altersfleckig und etwas bügig, seltene Etappe Si.57TT ☒ 250,—

4299P 1930, Südamerikafahrt, Amerikanische Post, Rückfahrt, Ganzsachenkarte 1 C. mit 65 C. Zeppelin von "NEW YORK MAY 31" nach Rostock, Bestätigungsstempel in Type II und entsprechendes Cachet, gute Erhaltung. Si.64F ☒ 120,—

4300 1930, Südamerikafahrt, amerikanische Post der Rückfahrt, Karte aus LAKEHURST MAY.30. mit 65 C. Sondermarke und dt. und amerikanischen Bestätigungsstempeln, adressiert in die USA, Pracht. Si.64F ☒ 100,—

4301P 1930, Fahrt nach Leipzig, Rückfahrt mit Postsonderstempel Basel, Fotokarte aus LEIPZIG 5.10. mit 1 M. Adler und e. U. Hans von Schiller (ab 1935 Kommandant der LZ 1935) nach Lorch, Pracht Si.92Bb ☒ 100,—

4302 1931, Landungsfahrt nach Ungarn, ungarische Post der Rückfahrt, Vordruckbrief mit beiden Sondermarken und allen Stempeln nach Braunschweig, Pracht Si.103c ☒ 100,—

4303 1931, Landungsfahrt nach Ägypten, Bordpost vom 10.4., Karte mit 1 M. Adler und vorderseitigem Ankunftsstempel, Karte rückseitig mit drei Haftstellen, sonst tadellos Si.104b ☒ 60,—

4304 1931, Ostseejahr-Rundfahrt, Auflieferung Kopenhagen, Karte, datiert Kbhg. 2.5.31 mit beiden Nebenstempeln (u.a. AFSENDET GENNEM...) und 1 RM Zeppelin mit Stempel FRIEDRICHSHAFEN 12.5.31 sowie Ankunftsstempel von Kopenhagen, adressiert nach Deutschland, Pracht. Si.108D ☒ 80,—

4305 1931, Islandfahrt, Isländische Post, Fotokarte über "Zeppelin über Reykjavik" mit 1 Kr. Zeppelinmarke nach Worms mit Ankunftsstempel Friedrichshafen vom 3. Juli 1931 sowie entsprechendem Cachet, minimal altersfleckig, sonst gut erhalten Si.114A ☒ 70,—

4306P 1931, Islandfahrt, Isländische Post, R-Brief mit 2 Kr. und 30 Aur. Zeppelinmarken von "REYKJAVIC 30.VI.1931" nach Erlangen mit Ankunftsstempel, Ankunftsstempel Friedrichshafen vom 3. Juli und entsprechendem Cachet, Marken tadellos, Umschlag minimale Altersflecken Si.114D ☒ 140,—

4308FP 1931, Polarfahrt, Bordpostbrief bis Malygin, nach Moskau Si.119C ☒ 300,—

4309P 1931, Polarfahrt, Aufgabe Friedrichshafen bis Malyguin, Brief mit 4 M. Polarfahrt von "FRIEDRICHSHAFEN 24.7.31" nach Weinheim mit Ankunftsstempel Malyguin vom 27 VII 31 und entsprechendem Cachet, Marke kleine Einschränkungen, Umschlag vertikal gefaltet, Mi. 1.100.- Si.119F ☒ 200,—

4310P 1931, Polarfahrt, Auflieferung Friedrichshafen bis Malyguin, Brief mit 4 RM Polarfahrt von "FRIEDRICHSHAFEN 24.7.31" nach Wiesbaden-Biebrich mit Ankunftsstempel Malyguin vom 27.VII.31, Marke mit einzelnen minimal verkürzten Zähnen links, sonst gut gezähnt und tadellos erhalten, Umschlag unten horizontale Faltspur, hochwertige Frankatur, gepr. Peschl und Schlegel BPP Si.119F ☒ 220,—

4311P 1931, Polarfahrt, Friedrichshafen bis Malyguin, Brief mit 4 M. Polarfahrt von "FRIEDRICHSHAFEN 24.7.31" nach Genthin mit Ankunftsstempel, Ankunftsstempel Malyguin 27. Juli und entsprechendem Cachet, Marke gut gezähnt, kleine Aufklebknitter oben, Umschlag an den Rändern gestaucht und kleine Einrisse links und rechts, hochwertige Frankatur Si.119F ☒ 240,—

4312P 1931, Polarfahrt, Friedrichshafen bis Malyguin, Brief mit 4 RM. Polarfahrt von "FRIEDRICHSHAFEN 24.7.31" nach Freiburg mit Ankunftsstempel Malyguin vom 27.VII.31, teils einzelne verkürzte Zähne und Eckbug oben rechts, hochwertige Frankatur Si.119F ☒ 240,—

4313P 1931, Polarfahrt, Auflieferung Friedrichshafen bis Leningrad, Brief mit 2 RM. Polarfahrt von "FRIEDRICHSHAFEN 24.7.31" nach Göttingen mit Ankunftsstempel Leningrad vom 25. Juli und entsprechendem Cachet, Marke mit einem minimal verkürzten Zahn links und vorderseitigen leichten Haftspuren, schöner Beleg (alter Ausruf 140) Si.119E ☒ 100,—

4314P 1931, Polarfahrt, Auflieferung Friedrichshafen bis Leningrad, Brief mit 2 RM. Polarfahrt von "FRIEDRICHSHAFEN 24.7.31" nach Göttingen mit Ankunftsstempel Leningrad vom 25. Juli und entsprechendem Cachet, gut gezähnt, minimale Alterstönung in der Zähnung, Umschlag vorderseitige Klebespur, schöner Beleg (alter Ausruf 140) Si.119E ☒ 100,—

4315P 1931, Polarfahrt, UdSSR-Post, R-Brief mit komplettem gezähnten Sondermarken-Satz von "PAR AVION ZEPPELIN / LENINGRAD 25.VII.31" nach Moskau mit Ankunftsstempel und allen entsprechenden Cachets, der Umschlag etwas wasserfleckig und an den Rändern bestoßen, selten! Si.120Ca ☒ 450,—

4316 1931, Polarfahrt, UdSSR-Post, R-Brief mit 35 Kop und 2 Rub Zeppelinmarken ungezähnt mit Postsonderstempel "BRISE-GLACE "MALYGUIN" 18 VII 31" nach Friedrichshafen mit Ankunftsstempel vom 31. Juli und allen entsprechenden Cachets, tadellose Erhaltung Si.120Ab ☒ 80,—

4319P 1931, Zürichfahrt, Bordpost mit Zusatzstempel der "MOPHILA Hamburg", Ansichtskarte "Abfertigung der Post für das Luftschiff 'Graf Zeppelin' " mit 1 RM. Polarfahrt von "LUFTSCHIFF GRAF ZEPPELIN 11.9.1931" nach Flensburg mit Ankunftsstempel Zürich vom 11. September, etwas unfrisch und Bug rechts, aber ungewöhnlich hochwertige Frankatur. Si.127B ☒ 100,—

4320 LZ 127, 2. Südamerikafahrt, Zeppelifotopostkarte Abwurf S. Vicente, Auflieferung Friedrichshafen mit entsprechendem Sonderstempel Si.129Aa ☒ 50,—

4321 1931, 2. Südamerikafahrt, Hin- und Rückfahrt, Brief mit 4 RM. Zeppelin von "FRIEDRICHSHAFEN 18.9.31" nach Pernambuco und in Mischfrankatur mit brasilianischer Frankatur und Retour-Stempel nach Mannheim mit allen entsprechenden Cachets, gute Erhaltung Si.129D ☒ 70,—

4325 1932, 4. Südamerikafahrt, Bordpostkarte Rückfahrt. Si.157Ac ☒ 50,—

EINZELLOSE

Zeppelinpost - Vertragsstaaten

4326	1932, Fahrt in die Niederlande, Bordpost bis Groningen, Fotokarte "Landung der 'Viktoria Luise' " mit 50 Pfg Adler und 25 Pfg Reichspräsidenten mit Bordstempel "LUFTSCHIFF GRAF ZEPPELIN 18.6.32" nach Assen bei Groningen mit Ankunftsstempel Groningen vom 18. Juni und entsprechendem Cachet, bis auf einen kleinen Eckbug oben rechts bei der 50 Pfg in guter Erhaltung	Si.164Bb ☒	60,—
4331P	1933, Chicagofahrt, Auflieferung Friedrichshafen bis Recife, Brief mit 1 RM. Chicagofahrt und 50 Pfg Adler von "HEIDELBERG 13.10.33" nach Pernambuco mit Ankunftsstempel vom 17. Oktober und allen entsprechenden Cachets, die Zähnung der 1 RM. durch Randklebung rechts oben etwas bestossen, Zufrankatur tadellos, Umschlag mit vertikaler Archivfaltung, die Etappe bis Recife (Pernambuco) ist wesentlich seltener als bis Rio und im Sieger unterbewertet	Si. 238Aaa ☒	180,—
4332P	1933, Chicagofahrt, Auflieferung Friedrichshafen bis Miami, R-Brief mit 2 RM. Chicagofahrt vorderseitig und Zusammendrucken Fridericus WZ 9, WZ10(2) und WZ11 rückseitig von "FRIEDRICHSHAFEN 14.10.33" nach Bautzen mit Ankunftsstempel, Ankunft Miami am 23. Oktober mit allen entsprechenden Cachets, gute Erhaltung, interessanter Brief mit ungewöhnlicher und hochwertiger Frankatur in perfekter Erhaltung	Si.238Baa ☒	200,—
4333P	1933, Chicagofahrt, Anschlussflug ab Berlin, Brief mit 4 RM Chicagofahrt von "BERLIN C 13.10.33" nach Berlin mit Ankunftsstempel Friedrichshafen vom 2. November und allen entsprechenden Cachets, Marke unten mittig Fleck und Umschlag vertikale Archivfaltung, hochwertiger Beleg	Si.238E ☒	300,—
4334P	1933, Chicagofahrt, Anschlussflug ab Berlin, R-Brief mit 1 und 2 RM. Chicagofahrt in bunter Mischfrankatur, dabei zwei Zusammendrucke, von "BERLIN C 14.10.33" nach Freiburg mit Ankunftsstempel Chicago vom 26. Oktober, tadellos, Umschlag etwas bündig, dekorativer Brief	Si.238E ☒	240,—
4335P	1933, Chicagofahrt, Anschlussflug am Berlin, Karte mit 2 RM Chicagofahrt mit Oberrand zusammen mit 4er-Block 12 Pfg Hindenburg und 20 Pfg Hindenburg mit Unterrand von "BERLIN C 13.10.33" nach Neustadt (Oberschlesien) mit Ankunftsstempel Chicago vom 26. Oktober und allen entsprechenden Cachets, Eckbug oben links eine 12 Pfg tangierend, sonst tadellos, dekorativer Beleg	Si.238E ☒	180,—
4336P	1938, Chicagofahrt, Rundfahrt Friedrichshafen - Friedrichshafen mit Anschlussflug Berlin, Karte mit 4 M. Chicagofahrt (Randstück mit Passerkreuz) und allen Stempeln nach Deutschland, Pracht	Si.238E ☒	200,—
4337	1933, Chicagofahrt, Auflieferung Friedrichshafen bis Akron, R-Brief mit 2 RM. Chicagofahrt, 50 Pfg Adler und Zusatzfrankatur von "GÖTTINGEN 11.10.33" nach Akron "poste restante" mit Ankunftsstempel vom 25. Oktober und zurück gesandt, mit entsprechendem Cachet, alle Werte gut gezähnt, teils minimale Alterstönung in der Zähnung und auf dem Umschlag, dieser mehrfach gefaltet und etwas unsanft geöffnet, trotz der Einschränkungen seltene Etappe mit hochwertiger Frankatur (alter Ausruf 160).	Si.238Bba ☒	100,—
4338P	1933, Chicagofahrt, Auflieferung Friedrichshafen, Rundfahrt bis Friedrichshafen, Brief mit 4 RM. Chicagofahrt von "GÖTTINGEN 11.10.33" mit Ankunftsstempel Friedrichshafen vom 2. November und entsprechendem Cachet, gut gezähnt, leichter diagonaler Briefbug die Marke tangierend, minimale Alterstönung in der Zähnung, Umschlag vorderseitig mit Klebespuren, nicht häufiger Beleg	Si.238Cba ☒	200,—
4339P	1933, Chicagofahrt, Auflieferung Friedrichshafen, Rundfahrt bis Friedrichshafen, Brief mit 4 RM. Chicagofahrt von "GÖTTINGEN 11.10.33" mit Ankunftsstempel Friedrichshafen vom 2. November und entsprechendem Cachet, gut gezähnt, minimale Alterstönung in der Zähnung, diagonaler Briefbug nicht die Marke tangierend, Umschlag vorderseitig mit Klebespuren, nicht häufiger Beleg	Si.238Cba ☒	200,—
4340P	1933, Chicagofahrt, Auflieferung Friedrichshafen, Rundfahrt bis Friedrichshafen, Brief mit 4 RM. Chicagofahrt von "GÖTTINGEN 11.10.33" mit Ankunftsstempel Friedrichshafen vom 2. November und entsprechendem Cachet, gut gezähnt, minimale Alterstönung in der Zähnung, Umschlag vorderseitig mit Klebespuren, nicht häufiger Beleg	Si.238Cba ☒	200,—
4341P	1933, Chicagofahrt, Paraguayische Post, Reco-Karte mit bunter Frankatur und allen entsprechenden Cachets nach Lorch	Si.240 ☒	100,—
4342	1933, Chicagofahrt, USA Post, Auflieferung Miami bis Akron, Brief mit 50 C. Zeppelin mit Maschinenstempel "MIAMI OCT 23 1933" nach Washington D.C. und Ankunftsstempel Akron vom 25. Oktober und entsprechendem Cachet, gute Erhaltung	Si.242A ☒	60,—
4343P	1934, Weihnachtsfahrt, Anschlussflug ab Berlin, Brief mit 50 und 100 Pfg Steinadler in bunter Mischfrankatur von "BERLIN C 8.12.34" nach Montevideo / Uruguay mit Ankunftsstempel und entsprechendem Cachet, die 100 Pfg Eckfehler, sonst in guter Erhaltung	Si.286Bb ☒	100,—
4344	1936, Olympiafahrt, Auflieferung Rhein-Main-Flughafen, größerformatiger Brief mit 3 - 40 Pfg Olympische Spiele, kompletter Satz, von "Flug- und Luftschiffhafen RHEIN-MAIN 1.8.36" nach Bremen mit Ankunftsstempel Berlin vom selben Tag und entsprechendem Cachet, Bedarfserhaltung	Si.427Bb ☒	70,—

Zeppelinpost - Vertragsstaaten

4345P	Schweiz: 1929, 1. Amerikafahrt, Auflieferung Friedrichshafen ohne Verzögerungsstempel, Ganzsachenkarte mit guter Zufrankatur aus OBERWILL 27.VII. in die USA mit allen Stempel, sehr gute Erhaltung, dekorative Karte!	Si.27A ☒	150,—
4346	Schweiz: 1929, Weltrundfahrt, Auflieferung Friedrichshafen bis Los Angeles, 25 C. Sonderganzsachenkarte mit bunter Zufrankatur (meist Flugpostmarken) aus ZÜRICH -FLUGPLATZ 12.VIII. mit rückseitigem Leit und Best.-Stempeln, adressiert nach Chicago, Marken zum Teil etwas fehlerhaft durch Randklebung, trotz der Einschränkungen eine dekorative Karte mit nicht häufiger Kombination!	Si.30Ab ☒	150,—
4348	NIEDERLANDE: 1930, Südamerikafahrt, Friedrichshafen nach Sevilla, Brief mit 1 1/2 G. Luftpost und 12 1/2 C. Freimarke nach Barcelona / Spanien mit Ankunftsstempel Sevilla vom 19. Mai und entsprechendem Cachet, gute Bedarfserhaltung	Si.57I ☒	60,—
4349	ÖSTERREICH: 1930, Südamerikafahrt bis Pernambuco, Ansichtskarte "Wien" mit 50 g und 3 S. Flugpost von "WIEN 8.V.30" nach Wien mit Ankunftsstempel Pernambuco vom 23. Mai und entsprechendem Cachet, tadellos, Karte Eckbug unten rechts und Spuren von Fotoecken, nicht häufige Etappe	Si.57C ☒	50,—
4350	ÖSTERREICH: 1931, Landungsfahrt nach Ungarn, Auflieferung Friedrichshafen, Karte mit 10, 30(2) und 50(2) g Flugpost von "WIEN 26.III.31" nach Wien mit Ankunftsstempel Budapest vom 31. März und allen entsprechenden Cachets, gute Bedarfserhaltung	Si.101 ☒	90,—
4351	Schweiz: 1932, LUPOST-Fahrt, Post der Rückfahrt, R-Brief aus ZÜRICH FLUGPLATZ 29.VII. mit rückseitig bunter Frankatur und allen Stempeln nach Weiningen mit Ankunftsstempel, kleine Randspuren, sonst Pracht	Si.170B ☒	60,—

Katapultpost

4352	50 Pfg und 5 Pfg Adler auf Katapultflugbrief (Drucksache) vom Dampfer Bremen mit Maschinenstempel "Deutsch-Amerikanische Seepost Bremen - New York 31.7.29" nach Braunschweig mit allen entsprechenden Cachets, Marken etwas fehlerhaft, sonst gut erhalten, inliegend Sonderdruck der Braunschweiger Neuesten Nachrichten "Das Flugzeug auf dem Riesendampfer".	Si.378,381 ☒	60,—
4353P	1933, 25./26. Juli, Dänische Post, Brief mit 15 Ö. Luftpost, waagerechtes Paar und 50 Ö. Luftpost von "KOBENHAVN / LUFTPOST 19.7.33" nach New York / USA mit allen entsprechenden Cachets, minimale Altersspuren, sehr seltener Beleg	☒	220,—

DOX-Flüge

4354P	1931, Erster Überseeflug, Luftpostbrief aus den USA, mit 5 C. Luftpost per "American Legion Convention International Flight" und entsprechendem Cachet von "BOSTON, MASS. OCT 10" (1930) nach Deutschland befördert, dort mit 1, 2 und 3 M. Luftpost frankiert und von "FRIEDRICHSHAFEN 13.11.30" nach Boston / USA zurückbefördert mit Ankunftsstempel Rio de Janeiro vom 22.VI.31 und allen entsprechenden Cachets, außergewöhnlicher und attraktiver Beleg in guter Erhaltung	☒	350,—
4355	1931, Erster Überseeflug, Portugal, Fotokarte "DO-X" mit 10.00 \$ Freimarke, 2 Stück (Mi. 429), vom 29. JAN 31" nach New York mit Ankunftsstempel Rio de Janeiro und allen entsprechenden Cachets, minimal altersfleckig und Karte mit Spuren von Fotoecken, nicht häufig (alter Ausruf 130)	POR 429 ☒	60,—

PROPAGANDA II. WELTKRIEG

Reichsparteitag

4358	1933, Reichsparteitag, zwei verschiedene Propaganda-Karten: 1. "Der Führer grüsst Hitlerjugend" und 2. "Der Aufmarsch der 160.000 Amtswalter", beide Karten ungelauten.	☒	60,—
------	---	---	------

Winterhilfswerk

4360	1935, Propaganda-Ganzsachenkarte "Winterhilfswerk 1934/35" Motiv "Amor als bayer. Postillon mit Schlitten", ungelauten, Erh. I - II.		30,—
------	--	--	------

diverses Propagandamaterial

4363	1938, "Der Begründer Großdeutschlands am historischen 12. März 1938 in Linz", Karte ähnlich einer Zeichnung mit Kohle, blankogestempelt "NÜRNBERG 7.9.38 Reichsparteitag der NSDAP"		30,—
4364	1938, HJ-Postsparkarte (für 3 Reichsmark), entwertet "Freiwaldau - Gräfenberg (Ostsudetenl.) 31.3.44", verklebt sind 3 Reichsmark in Postwertzeichen "Hitler" 10 Pfg (5), 50 Pfg und 2 Reichsmark, wie immer fehlt der untere rechte Abschnitt der an das Postsparkassenamt Wien 1 geschickt werden musste, gute Erhaltung.		30,—
4366	1940 (ca.), Goebbels, s/w-Fotokarte, Photo-Hoffmann Nr. 27, blanko, Eckbug unten rechts, sonst gut erhalten.	☒	Gebot
4367	1940 (ca.), Reichsminister Dr. Goebbels, s/w-Fotokarte, Verlag Photo-Hoffmann, ungelaufen, kleiner Eckbug links unten, sonst guter Zustand	☒	Gebot

DEUTSCHE KOLONIEN/AUSLANDSPOST

Deutsche Post in China - Vorläufer

4371P	2 Mark dunkelrotkarmin, senkrecht Paar auf Paketkartenabschnitt mit Paketzettel 410 handschriftlich, tadelloses Stück mit seltenem zentralen Stempel "HANKAU", Steuer x 30, geprüft Max Gläsel, Michel/Steuer 1.800.-	V37e(2) △	300,—
4372FP	2 Mark Ziffer rötlichkarmin, gest. K.D.FELDPSTEXPED 24 7, leichte Alterungsspuren, gepr.Gotw. Zenker VÖP, Dr.Steuer 600.-	V37f ⊙	80,—
4373	2 Exemplare der 2 Mark Innendienstmarke aus der Petschili-Zeit, tadellos auf Paketkartenabschnitt, mit 2 Stempeln " SHANGHAI b ", Michel 240.-	V37f △	50,—
4374FP	2 Mark Innendienst, tadellose gestempelte Marke, Mi. 700,-	V37d ⊙	200,—
4375	2 Mark Innendienst (5) in e-Farbe zusammen mit 5 Pfg und 50 Pfg Krone/Adler auf Briefstück mit Entwertung "Shanghai 2/12 97", dekorativ.	V37e(5),V46c, △	100,—
4376FP	2 Mark Innendienst in Petschili-Verwendung, tadellose Marke mit seltener zentraler Entwertung " PEKING DEUTSCHE POST 4 / 5 01 ", Steuer x 15, geprüft Steuer BPP, Mi./Steuer 1800,-	V37f ⊙	350,—
4377	5 Pfennig violett purpur, drei Werte je mit Ekr. "Kaiserlich Deutsche Postagentur Shanghai" und Entwertungen aus 1887, 1888 bzw. 1889, schönes Trio, Mi. 300.-	V40II(3) △	90,—
4378	10 Pfennig dunkelrosarot, senkrecht Paar auf großem Briefstück mit Entwertung "Shanghai 25.1.89", Marken Zahnfehler	V41b(2) △	50,—
4379	20 Pfg ultramarin, Viererblock, entwertet "Shanghai 6.10.1886",saubere Bedarfserhaltung.	V42c(4) ⊙	45,—
4380	50 Pfennig Pfennig-Ausgabe, senkrecht Paar, tadellose gestempelte Marken, beide Marken tiefstgeprüft Steuer BPP, Mi. 160,-	V44a ⊙	45,—
4381	50 Pfennig dunkeloliv, sechs Werte auf Paketadressenausschnitt mit Entwertung "Shanghai 15.9.1890".	V44b(6) △	80,—
4382FP	10 Pfennig Krone/Adler, tadellose gestempelte Marke, geprüft Steuer BPP, Mi. 250,-	V47c ⊙	80,—
4384	20 Pfg Krone/Adler, Massenfrankatur zu 14 Werten auf Briefstück mit Entwertung "Shanghai 25.2.95", Bedarfserhaltung, teils übliche Zähnung.	V48d(14) △	100,—
4385	25 Pfg Krone/Adler (2) und 20 Pfg Krone/Adler auf Briefstück mit Entwertung "Shanghai 29 8 96" auf Briefstück, Bedarfserhaltung.	V48d,V49b(2) △	80,—
4386	25 Pfennig Krone/Adler, tadellose gestempelte Marke, Mi. 120,-	V49b ⊙	50,—
4387	2 Exemplare 50 Pfennig Krone/Adler, tadellos auf Briefstück mit Stempel " KAISERLICH DEUTSCHE POSTAGENTUR SHANGHAI ", Michel 340.-	V50b △	60,—
4388	2 Werte 50 Pfennig Krone/Adler, tadellos auf Briefstück, entwertet mit dem kleinen Stempel " SHANGHAI ", Michel 180.-	V50c △	40,—
4389	10,25,50 Pfennig Krone/Adler und 2 Werte 2 Mark Innendienst, sogenannter "SKART" (4,85 Reichsmark-Frankatur auf Ausschnitt einer Wertpaketkarte für ein Goldpaket), gestempelt " SHANGHAI 2 / 1 95 ", tadellos und sehr dekorativ, Michel 540.-	V50c, 37e △	100,—

Deutsche Post in China

4391FP	3 Pf Diagonalaufdruck lebhaftbraunocker tadellos ungebraucht mit Originalgummi und Falzrest, Fotoattest Dr. Hartung: "sehr gut gezähnt und in fehlerfreier, ungebrauchter Erhaltung." Mi. 500,—	1lc *	150,—
4392FP	3 bis 50 Pfennig Krone/Adler mit diagonalem Aufdruck " China ", tadellos ungebraucht, Mi. 320,-	1b/6l *	90,—
4393P	Ausschnitt der Ganzsache P 10 mit sauberem und vollständigen Abschlag des seltenen Holzstempels " CHIN WANG TAO " ohne Datum, ARGE 250,-	P10 GS	100,—
4394FP	3 Pfennig Krone/Adler mit diagonalem Aufdruck " China ", tadellos ungebraucht, nur winzige Haftstelle, wie postfrisch wirkend, Mi. 170,- ++	1lb *	80,—
4395FP	10 Pfennig Krone/Adler mit diagonalem Aufdruck " China ", tadellose Marke mit seltenem Kastenstempel " HANKAU " entwertet, doppelt tiefst geprüft Bothe BPP, ARGE 300,-	3l ⊙	120,—
4396	20 Pfennig Krone/Adler mit diagonalem Aufdruck " China ", tadelloses Briefstück mit vollständigem Stempel " DEUTSCHE SEEPOST OST-ASIATISCHE-HAUPTLINIE x f ", Mi./ ARGE ca. 50,-	4l △	30,—
4398FP	3 Pfg Krone/Adler, hellockerbraun mit steilem Bdr.-Aufdruck "China", entwertet mit seltenem Stempel "Shankaikwan 4.3.02" (nur vom 1.3 - 31.3.02 möglich) auf Luxusbriefstück, gepr. Jäschke-L. BPP	1llb △	100,—
4399FP	3 Pf Steilaufdruck hellocker tadellos ungebraucht, Fotoattest Jäschke-Lantelme BPP: "sehr gut gezähnt, in fehlerfreier, ungebrauchter Erhaltung." Mi. 600,—	1lle *	150,—
4400FP	3 Pfennig Krone/Adler in der seltenen Farbe hellocker mit steilem Aufdruck " CHINA ", tadellos gestempelt, Mi. 600.-	1lle ⊙	120,—
4401FP	3 Pfennig Krone/Adler in der seltenen Farbe hellocker mit steilem Aufdruck " CHINA ", tadellos gestempelt, Mi. 600.-	1lle ⊙	120,—
4402	3 Pf Diagonalaufdruck hellockerbraun tadellos ungebraucht, gepr. Richter, Mi. 170,—	1lb *	40,—
4403	3 Pfennig Krone/Adler mit steilem Aufdruck " China " im Viererblock, eine Marke mit Plattenfehler Bruch der Bandrolle, tadellos postfrisch, ohne Signatur, Mi. 175.-	1llaPFI **	40,—
4404	3 Pfennig Steilaufdruck, hellockerbraun, dunkle Nuance, tadellos postfrischer Viererblock vom Oberrand, geprüft Jäschke-L. BPP, Mi. 240.-	1llb(4) **	60,—
4405	3 bis 50 Pfennig Krone/Adler mit Aufdruck " China ", tadellos postfrisch, 1ll b geprüft Bühler, 2 ll geprüft Bothe BPP, restliche Werte ohne Signatur, Mi. 300.-	1llb/6 **	100,—
4406	10 Pfennig Krone/Adler mit steilem Aufdruck " China " in der guten Farbe lilaret (UV hellzinnober), senkrechter Viererstreifen mit oben anhängendem Zwischensteg, tadelloses Briefstück, Michel 480,-	3llb △	120,—
4407	25 Pfennig Krone/Adler orange Steilaufdruck im Sechserblock mit unten anhängendem Zwischensteg, tadelloses, sauber gestempeltes Stück mit Prüfung Jäschke-Lant. BPP, Mi. 260.-	5lla(6) ⊙	60,—
4408P	50 Pfg Krone/Adler mit steilem schwarzem Bdr.-Aufdruck "China", zwei senkrechte Zwischenstegpaare als Zwischenstegviererblock, gestempelt "SHANGHAI 20/12 01", ein Wert Eckbug - sonst gute Erhaltung, selten, Mi. 600.-	6lIZS(2) ⊙	120,—
4409FP	Futschau-Provisorium 2. Auflage, Aufdruck auf Mi.-Nr. 3 I, tadelloses Briefstück, Attest Dr. Hartung, Mi. 1.200.-	7IB △	400,—
4410FP	5 Pf auf 10 Pfg Krone/Adler mit steilem Bdr.-Aufdruck "China", Oberrandstück (dort Falzrest), postfrisch, bis auf schwarze rückseitige Beschriftung einwandfrei, Fotoattest Jäschke-Lantelme BPP (2020): "postfrisch", Mi. 1.400.-	7II **	300,—
4412FP	Futschau-Provisorium, Aufdruck auf Mi.-Nr. 3 II, tadellos gestempelt, gepr. Richter, Mi. 1000,-	7II ⊙	300,—
4413FP	5 Pfg Germania mit Handstempel-Aufdruck "China", tadellos entwertet "TIENTSIN 1 1 01" auf Briefstück, Stempel der sog. Sorte II, Fotobefund Jäschke-Lantelme BPP (2017): "in fehlerfreier Erhaltung.", Mi. 300.-	9 △	120,—
4414FP	10 Pfennig Germania mit diagonalem Handstempelaufdruck " China ", tadelloses Stück mit Entwertung der Sorte I "TIENTSIN 5.2.01", Attest Jakubek, Mi. 1100.-	10 ⊙	400,—

4415FP	3 Pfennig Germania in aa-Farbe, Petschili-Verwendung, Zähnung ausgebeßert, Fotoattest Jäschke-Lantelme BPP, Mi. 1100,-	PVaa ⊙	140,—
4416	3, 5, 10 Pfennig Germania in Petschili-Verwendung, gute Bedarfserhaltung, Mi. 285,-	PVb,c,d ⊙	70,—
4417	10 Germania in Petschili-Verwendung, tadelloser Viererblock auf Briefstück, geprüft Jäschke-L. BPP, Mi. 220,- ++	PVc △	75,—
4418P	40 Pfennig Germania in Petschili-Verwendung, tadelloses Briefstück, doppelt geprüft Steuer BPP, Mi. 400,-	PVf △	120,—
4419P	50 Pfennig Germania in Petschili-Verwendung, winziges, kaum sichtbares Löchlein durch ausgefallenes Sandkörnchen, sonst tadellos, gestempelt "PEKING", doppelt geprüft Bothe BPP, Mi. 380,-	PVg ⊙	60,—
4420FP	80 Pfennig Germania in Petschili-Verwendung, tadellose gestempelte Marke, Mi. 400,-	PVh ⊙	120,—
4421P	3 Mark Reichspost Type I in Petschili-Verwendung, rückseitig ausgebeßerte Stelle, sonst tadellos, Befund Jäschke-L. BPP, Mi. 800,-	PVI ⊙	120,—
4422FP	5 Pfennig Kiautschou in Petschili-Verwendung, tadellose Marke mit zentraler Entwertung "PEKING", Mi. 340,-	PVib ⊙	100,—
4423P	5 Pfennig Petschili-Kiautschou auf Postkarte mit chinesischer und französischer Beifrankatur und zugehörigen Stempeln, Entwertung "PEKING", tadellos und sehr dekorativ, Mi. 650,-	PVib ⊠	220,—
4424FP	30 Pfennig Kiautschou in Petschili-Verwendung, tadellose gestempelte Marke, Attestkopie Steuer BPP für den ganzen Satz, Mi. 1200,-	PVif ⊙	400,—
4425FP	2 Mark Kiautschou in Petschili-Verwendung, tadellose Marke, Entwertung "K.D.FELDPSTSTATION No 2", geprüft Pfenninger, Mi. 2200,-	PVII ⊙	650,—
4426FP	3 Mark Kiautschou in Petschili-Verwendung, Marke in Bedarfserhaltung mit diagonalem Bug, trotz der Einschränkung sehr seltene und optisch hervorragend wirkende Marke, Attest Steuer BPP, Mi. 3800,-	PVIIm ⊙	600,—
4427	5 und 10 Pfg Germania, je waagerechtes Paar, und 20 Pfg Germania, auf Briefstücken, je mit Petschili-Verwendung "TIENTSIN" bzw. "PEKING", das 10 Pfg-Paar Mängel, die anderen Werte tadellos, gepr. Jäschke-L. BPP, Mi. 430,-	PVb/d △	50,—
4429FP	50 Pfennig Germania in Petschili-Verwendung, tadellos, gestempelt "TIENTSIN", Mi. 380,-	PVg ⊙	100,—
4430FP	80 Pfennig Germania, tadellos gestempelt "PEKING **", Michel 400,-	PVh ⊙	100,—
4431FP	1 Mark Reichspost, tadellos entwertet mit Stempel der Feldpostexpedition, Michel 700,-	PVi ⊙	160,—
4432FP	3 Mark Reichspost in Type I, tadellos gestempelt "K.D. FELD-POSTSTATION No 7", Michel 800,-	PVII ⊙	180,—
4433P	3 Pfennig Kiautschou, Luxusbriefstück mit zentralem Stempel "PEKING", Michel 350,-	PVla △	80,—
4438FP	30 Pfennig Kiautschou, tadelloses Briefstück mit zentralem Stempel "PEKING", selten, Michel 1.200,-	PVif △	250,—
4439FP	3 Pfg Germania dunkelorangebraun, tadellos postfrisch, Kabinett, gepr. Bothe BPP, Mi. 480,-	15b **	130,—
4440FP	3 Pfg. dunkelorangebraun, postfrisch, bis auf einige verkürzte Zähne tadellos, Fotobefund Jäschke-L. BPP, Mi. 480,-	15b **	60,—
4441	3 Pf Reichspost dunkelorangebraun ungebraucht (Eckzahn links unten rückseitig geschürft), Fotobefund Dr. Hartung, Mi. 140,—	15b *	20,—
4443	3 Pf Reichspost dunkelorangebraun per 10 mal gestempelt, Mi. 600,—	15b(10) ⊙	30,—
4444FP	25 Pf tadellos postfrisch mit Plattenfehler II der Urmarke ("R" von "Reichspost" in der Kreuzung beschädigt), Fotobefund Dr. Hartung: "postfrisch, einwandfrei", Mi. 350,— für Falz, postfrisch nicht notiert.	19PFII **	150,—
4445	2 Mark Reichspost in Type II mit Aufdruck "China", tadellos ungebraucht, Mi. 95,-	25II *	35,—
4446FP	5 M. Reichspost, Type I, zentrisch gestempelt K1 "SHANGHAI 1/8 02", oben links ein kurzer Zahn, sonst gut gezähnt, kleiner Spaltriss im unteren Bereich geschlossen, dekoratives Stück der guten und sehr seltenen Type, neues Fotoattest Steuer BPP (2020), Mi. 3.000,-	27I ⊙	400,—
4447FP	5 Mark Type II, linkes Randstück, postfrisch, Luxus, gepr. Bothe BPP, Michel 700,-	27II **	240,—
4448P	5 Mark Reichspost in Type II mit Aufdruck "China", tadellos ungebraucht mit sauberem Erstfalz, Michel 260,-	27II *	60,—
4449P	5 M. Reichspost, Type III, mit linkem Bogenrand und Passerkreuz, postfrisch, unsigniert, ein minimal verkürzter Zahn rechts oben, sonst gut gezähnt, dekoratives Stück der guten Marke, neuer Fotobefund Jäschke-Lantelme BPP (2020), Mi. 700,-	27III **	70,—
4450FP	5 Mark Reichspost mit Aufdruck "China", Type III, tadellos ungebraucht, Mi. 260,-	27III *	70,—
4451P	5 Mark Reichspost in Type III mit Aufdruck "China", tadellos, entwertet mit zentralem Stempel "HANKAU", Michel 400,-	27III ⊙	80,—
4452P	5 Mark Reichspost in Type III mit Aufdruck "China", tadelloses Briefstück mit 2 zentralen Stempeln "TIENTSIN * a", geprüft Dr. Steuer VÖB, Michel 400,- (alter Ausruf 110)	27III △	80,—
4454P	1 Mark mit Aufdruck "China 1/2 Dollar", Plattenfehler linke Rosette auf einer Spitze stehend, tadellos gestempelt, geprüft Steuer BPP, Mi. 250,-	34AI ⊙	50,—
4456FP	5 Mark mit Aufdruck "China 2 1/2 Dollar", postfrisch ohne Signatur, Mi. 450,-	37A **	180,—
4457FP	5 Mark mit Aufdruck "China 2 1/2 Dollar", früher Nr. 37 a, tadellose gestempelte Marke, Attest Dr. Hartung, Mi. 380,- ++	37A ⊙	120,—
4458	1 C auf 3 Pfennig Germania Kriegsdruck, Aufdruck rußig, tadellos postfrisch, tiefst gepr. Jäschke-Lantelme. BPP, Mi. 140,-	38IIb **	35,—
4460	1 Mark Deutsches Reich mit Aufdruck "China 1/2 Dollar", tadellos postfrisches linkes Randstück mit Passerkreuz und Formnummer 161, geprüft Dr. Steuer VÖB.	44IAII **	75,—
4461P	1/2 \$ auf 1 M. Deutsches Reich mit Aufdruckfehler I "rechte Rosette auf einer Spitze stehend" mit Unterrand, postfrisch, unsigniert, im Unterrand Falzrest und Bleistiftnotiz, tadellose Erhaltung, Luxus, Fotobefund R. Steuer BPP "Die qualitativ vollkommen einwandfreie und postfrische Marke...", Mi. 320,-	44II BM PFI **	70,—
4462	1/2 Dollar auf 1 Mark Deutsches Reich im kompletten 20er-Bogen, postfrisch im Oberrand Falzreste und Feld 1 ungebraucht, mittig gefaltet, HAN 5484.18 und zwei mal dem Plattenfehler "Rechter Stern auf einer Spitze"	44IIBMBogen **	500,—
4463	1 Mark Deutsches Reich mit Aufdruck "China 1/2 Dollar", tadellos postfrisch, geprüft Steuer BPP, Mi. 65,-	44IIBR **	20,—
4464FP	1 Mark mit Aufdruck "China 1/2 Dollar", Plattenfehler I und zusätzlich HAN H 5484.18, tadellos postfrisch, doppelt geprüft Bothe BPP, Mi. 520,-	44IIBMPFI **	140,—
4465	1 Mark Deutsches Reich mit Aufdruck "China 1/2 Dollar", Plattenfehler rechte Rosette auf einer Spitze, tadellos postfrisch vom Unterrand, geprüft Steuer BPP, Mi. 320,-	44IIBMPFI **	60,—
4466	2 Mark Deutsches Reich mit Aufdruck "China 1 Dollar", tadellos postfrisch, geprüft Bothe BPP, Mi. 70,-	45IAII **	25,—
4467	2 Mark Deutsches Reich mit Aufdruck "China 1 Dollar", tadellos postfrisch, ohne Signatur, Mi. 70,-	45IAIII **	25,—
4468	2 Mark Deutsches Reich mit Aufdruck "China 1 Dollar", rechtes Randstück, tadellos postfrisch, Mi. 110,-	45IIAI **	40,—
4469	2 Mark Deutsches Reich mit Aufdruck "China 1 Dollar", tadellos postfrisch, ohne Signatur, Mi. 65,-	45IIBM **	25,—
4470P	1 Dollar auf 2 Mark vom Unterrand mit Aufdruck-Hausauftragsnummer 2247a.13, Marke tadellos postfrisch, Unterrand minimale Falzspur, Fotobefund Jäschke-Lantelme BPP, Mi. 420,-	45 I A III HAN A **	100,—
4471	2 Mark mit Aufdruck "China 1 Dollar", tadellos postfrisch, geprüft Steuer BPP, Mi. 70,-	45IAIII **	25,—
4472FP	3 Mark mit Aufdruck "China 1 1/2 Dollar", schöne gestempelte Marke, einige verkürzte Zähne sollten, in Anbetracht der Seltenheit und starken Unterbewertung der Marke, toleriert werden. Attest Jäschke-L. BPP, Mi. 2000,-	46IAb ⊙	700,—
4473	3 Mark Deutsches Reich mit Aufdruck "China 1 1/2 Dollar", tadellos postfrisch, geprüft Steuer BPP, Mi. 90,- unterbewertet, Zuschlag 173. Auktion = 70,-	46IIBMb **	40,—
4474FP	1 1/2 Dollar auf 3 Mark Friedensdruck vom Unterrand mit Aufdruck-Hausauftragsnummer 1139a.13 tadellos postfrisch, Fotoattest Dr. Hartung: "sehr gut gezähnt und in fehlerfreier, postfrischer Erhaltung." Mi. 1.100,-	46 Alb HAN A **	250,—
4475	3 Mark mit Aufdruck "China 1 1/2 Dollar", tadellos postfrisch, geprüft Jäschke-L. BPP, Mi. 90,- unterbewertet, Zuschlag 173. Auktion = 70,-	46 IIBMb **	40,—
4476FP	3 Mark mit Aufdruck "China 1 1/2 Dollar", ungebrauchte, etwas bügige Marke, sehr selten und unterbewertet, Attest Jäschke-L. BPP, Mi. 1500,-	46 IIBRb *	700,—
4477	5 Mark Deutsches Reich mit Aufdruck "China 2 1/2 Dollar", tadellos postfrisch, geprüft Dr. Steuer VÖB, Mi. 140,-	47IALIIIb **	40,—
4478P	5 Mark mit Aufdruck "China 2 1/2 Dollar", tadellos ungebraucht, geprüft Jäschke-L. BPP, Mi. 200,- unterbewertet.	47IAM *	70,—
4479FP	5 Mark Deutsches Reich mit Aufdruck "China 2 1/2 Dollar", tadellos postfrisch, ohne Signatur, Mi. 190,-	47IIA **	70,—
4480FP	5 Mark Deutsches Reich mit Aufdruck "China 2 1/2 Dollar", tadellos postfrisch, gepr. Dr. Steuer VÖB, Mi. 200,-	47IIB **	75,—
4482FP	5 Mark Deutsches Reich mit Aufdruck "China 2 1/2 Dollar", tadellos postfrisches linkes oberes Eckrandstück mit Plattenfehler "rechte Rosette auf einer Spitze", Michel 600,-	47 II BPF I **	200,—

Deutsche Post in China Feldpost

4483P	5 Mark mit Aufdruck "China 2 1/2 Dollar" mit Plattenfehler rechte Rosette auf einer Spitze, tadellos ungebraucht, wie postfrisch wirkend, geprüft Jäschke-L. BPP, Mi. 190,-	47IALII PF I *	70,—
4484	5 Mark mit Aufdruck "China 2 1/2 Dollar", postfrisch, geprüft Jäschke-L. BPP, Mi. 160,-	47IALIIIa **	70,—
4485	5 Mark mit Aufdruck "China 2 1/2 Dollar", tadellose gestempelte Marke, tiefst geprüft Jäschke-L. BPP, Mi. 150,-	47IALIIb ☉	50,—
4486P	5 Mark mit Aufdruck "China 2 1/2 Dollar", tadellos ungebraucht, geprüft Jäschke-L. BPP, Mi. 180,-	47IALIa *	50,—
4487P	5 Mark mit Aufdruck "China 2 1/2 Dollar", tadellose gestempelte Marke, tiefst geprüft Jäschke-L. BPP, Mi. 190,-	47IALIa ☉	60,—
4488	2 1/2 Dollar auf 5 Mark grünschwarz/dunkelkarmin, tadelloses Stück mit Plattenfehler "linke Rosette auf einer Spitze", Mi. 300,-	47IALIIPFI ☉	60,—
4489P	5 Mark mit Aufdruck "China 2 1/2 Dollar" mit Plattenfehler "linke Rosette auf einer Spitze" tadellose gestempelte Marke, geprüft Jäschke-L. BPP, Befund Steuer BPP, Mi. 300,-	47IALIIaPFI ☉	100,—
4490P	5 Mark mit Aufdruck "China 2 1/2 Dollar" mit Plattenfehler rechte Rosette auf einer Spitze, postfrisches Spitzenstück, linker oberer Eckrand, doppelt geprüft Bothe BPP, Mi. 600,- ++	47IIBPFI **	200,—
4491	2 1/2 Dollar auf 5 Mark Kriegsdruck, waagerechtes Unterrandpaar mit Aufdruck-Hausauftragsnummer 2315.19 tadellos ungebraucht mit Originalgummi und kleinen Falzrestchen, Mi. 590,-	47IIB HAN A *	100,—
4492	5 Mark mit Aufdruck "China 2 1/2 Dollar", tadellos postfrisch, ohne Signatur, Mi. 140,-	47IALIIIb **	50,—
4494	1911, Hankau, mehrfarbig gedruckte englische Speisekarte zur Krönung von König Georg V. und Queen Mary am 22. Juni 1911, Seiten aufgetrennt, mittig gefaltet und etwas fleckig, äußerst seltenes und interessantes Stück		50,—

Deutsche Post in China Ganzsachen

4495	Ganzsachen 5 Pfennig steil, 10 Pfennig diagonal, 5 Pfennig Doppelkarte steil, saubere Stempel "KAIS.DEUTSCHE-MARINESCHIFFSPOST No 15", Karten ohne Mitteilungen, Kabinett (Abbildungen siehe Onlinekatalog)	P1,P2,P7 ☉	50,—
4497	Ganzsache P18 mit Zusatzfrankatur Mi.-Nr. 39 portogerecht nach Wien, entwertet "SCHANGHAI 13.7.14", Ankunft Wien 19.8.14, seltener Kriegsüberroller, Mi./ARGE ca. 150,-	P18 ☉	100,—

Deutsche Post in China Feldpost

4498P	Portofreier Militaria-Brief an die Kassenverwaltung des 1. Seebataillons in Shanhaikwan, entwertet "K.D. FELDPOSTSTATION No. 9", extrem selten und preislich nicht zu vergleichen mit den reichlich vorhandenen Feldpostbelegen, etwas bündig und rechts etwas gekürzt, bei der Seltenheit tolerabel und im Ruf berücksichtigt!	☉	250,—
4500	Feldpostkarte mit dem nur kurze Zeit verwendeten Stempel "K.D.FELDPOSTSTATION No 5", Bedarfserhaltung	☒	45,—
4501P	Feldpostkarte mit dem sehr seltenen Stempel "FELDPOSTSTATION No 10", gute Bedarfserhaltung, ARGE 250,-	☒	130,—
4502P	K.D.BAHNPOST PEKING TAKU *, Gefälligkeitsstpl. ideal klar auf Blanko-Feldpostkarte	☒	100,—
4503FP	PEKING KAISERPALAST, Ra2 (57:24mm), klar mit Briefstempel auf chinesischer Karte (unbeschrieben), Fotoattest Haspel BPP: "echt, die Karte befindet sich in einem sehr guten Erhaltungszustand"	☒	350,—

Deutsche Post in China Stempel

4504FP	AMOI 7.6.14, fast vollständig auf 2 C. Germania, gepr. Mansfeld	39 ☉	100,—
4505FP	AMOI DP 3 12 13 auf 4 Cent (Mi. Nr. 40) zentraler und voller Abschlag, Kurzbefund Steuer BPP, ARGE 200,-	40 ☉	150,—
4508FP	CHIN WANG TAO ohne Datum auf 30 Pfennig Aufdruckausgabe, geprüft Pauligk, ARGE 250,-	☉	100,—
4512P	ITSCHANG DP 1. 7 03, idealer Abschlag auf Luxus-Briefstück mit 30 Pfennig, geprüft Pauligk, ARGE 70,-	△	50,—
4516FP	TSCHIFU 5/? 17, Kriegdatum, auf Briefstück 10. C. Germania	41 △	60,—
4519P	TSCHINGTSCHOUFU (CHINA) 24/12 03, klar auf Paketkartenausschnitt 50 Pfg. Reichspost	22 ☒	60,—
4522	SHANGHAIKUAN ohne Datum idealer Abschlag auf 25 Pfennig, geprüft Pauligk, ARGE 75,-	☉	35,—
4523	SHANGHAIKUAN 6 7 02 idealer Abschlag auf Postkartenausschnitt P10, geprüft Pauligk, selten, nur 7 Monate in Verwendung, ARGE 50,-	(GAA)	50,—
4526	TONGKU ohne Datum auf Blanco Feld-Postkarte	☒	50,—
4532P	Deutsche Seepost Yangtse Linie a 16.12.1903 auf Briefstück mit 20 Pfg Germania mit Aufdruck China	△	70,—
4533P	Deutsche Seepost Yangtse Linie b 17.03.1908 auf Briefstück mit 1 C. Aufdruckausgabe	△	70,—
4534	Schönes Briefstück mit zentralem Luxusabschlag "DEUTSCHE SEEPOST YANGTSE_LINIE d", Dampfer Mei-Lee, Arge 100,-	16 △	40,—
4535P	K.D.BAHNPOST PEKING TAKU ***, Gefälligkeitsstpl. ideal klar auf Antwort-Doppelkarte 10 Pf. Krone/Adler (blanko)	P4I GA	100,—
4536P	Tsingtau- Weihsien Bahnpost Zug 1 - 15 / 11 . 03 auf Postkarte mit chinesischer Adresse und rückseitig chinesischen Text. Ankunftsstempel Weihsien 15 / 11 03 Doppelkreis-Nebenstempel * Tschingtschoufu * Deutsche Post - geprüft Kilian, Bahnpost ARGE 75,- + Nebenstempel ARGE 250,-	P10 ☒	200,—
4537P	Tsingtau-Kaumi Bahnpost Zug 1 - 31 / 5 . 02 auf Postkarte mit chinesischer Adresse und rückseitig chinesischen Text. Ankunftsstempel Weihsien 1 / 6 02 (Letzter Tag) Doppelkreis-Nebenstempel * Nanliu * Deutsche Post, Bahnpost ARGE 350,- + Nebenstempel ARGE 250,-	P5II ☒	200,—

Deutsche Post in Marokko

4538	Nicht ausgegeben: 10 Pfg Krone/Adler mit Aufdruck "Marocco", aufgrund von Umrechnungsschwierigkeiten nicht verausgabte Marke, ungebraucht mit Originalgummierung, etwas gebräunt, Fotobefund Steuer BPP (2020), Mi. 170,-	III *	30,—
4539	2 tadellose Briefstücke mit Deutsches Reich 20 Pfennig Germania als Mitläufer in Marokko verwendet, entwertet in "MOGADOR" und "CASABLANCA", selten, Mi. ohne Preis	M72 △	50,—
4540FP	3 bis 60 Cent, 30 Cent dunkelorange, postfrisch, vom Oberrand, dort vorderseitig Falzspur, ohne Signaturen, Kabinett, Michel 360,-	1/5b,6 **	150,—
4541FP	3 Centimes auf 3 Pfg bis 60 Centimes auf 50 Pfg Krone/Adler, kompletter Satz mit sechs Werten, tadellos postfrisch, Mi. 250,-	1/6 **	100,—
4543FP	10 C auf 10 Pf rotkarmin (UV dunkelrot) tadellos postfrisch, Fotobefund Dr. Hartung: "postfrisch, einwandfrei", Mi. 360,—	3c **	100,—
4546	3 C. auf 3 Pfg - 1 P. auf 80 Pfg Germania, 9 Werte auf R-Brief, jeder Wert einzeln zentrisch gestempelt K1 "MAGADOR 18/3 02" nach Lübeck mit Ankunftsstempel, dekorativer Beleg!	7/15 ☒	80,—
4547	3 Centimes auf 3 Pfg Germania bis 6 Pes 25 Cts. auf 5 Mark Reichspost, kompletter Satz mit 13 Werten, tadellos gestempelt, Höchstwert gepr. Pfenniger, Mi. 600,-	7/19 ☉	150,—
4548	30 Cenimes auf 25 Pfg Germania, Plattenfehler II, gestempelt, 1 kurzer Zahn unten - sonst einwandfrei, Fotobefund Steuer BPP (2020), Mi. 300,-	11PFII ☉	40,—
4549	50 Centimes auf 40 Pfg Germania, Plattenfehler II, tadellos ungebraucht, Fotobefund Steuer BPP: "einwandfrei", Mi. 130,-	13PFII *	40,—
4551	1 Mark Reichspost mit Aufdruck "Marocco 1 Pes. 25 cts.", tadellos postfrisches rechtes Randstück, ohne Signatur, Mi. 140,-	16I **	50,—
4552FP	1 Pes. 25 Cts. auf 1 Mark Reichspost, dunkelrot, Aufdruck in Type I mit seltener Variante "Wertangabe 0,5 mm tieferstehend", ungebraucht mit Originalgummierung, Fotoattest Steuer BPP (2020): "gut erhaltene Exemplar ...", Mi. 500,-	16I PF I *	150,—
4553FP	1 Pes. 25 cts. "fetter" Aufdruck Type II auf 1 Mark tadellos ungebraucht mit vollem Originalgummi und nur ganz leichter Falzspur, Fotoattest Dr. Hartung: "in fehlerfreier, ungebrauchter Erhaltung." Mi. 460,—	16II *	160,—
4554P	1 Mark Reichspost mit Aufdruck "Marocco 1 Pes. 25 cts.", tadellos gestempelt, Mi. 240,-	16II ☉	50,—
4556FP	2 Mark blau Germania mit Aufdruck in geänderter Schrifttype sog. "fetter Aufdruck" in Type I, tadellos postfrisch, unsigniertes Luxusstück, Fotoattest Dr. Provinsky BPP (2009): "in fehlerfreier, postfrischer Erhaltung.", Mi. 2.800,- Euro - in insignierter Erhaltung sehr seltene Marke, der letzte Zuschlag auf einer süddeutschen Auktion im August 2020 betrug 2.100,- Euro	17II/I **	1500,—
4557FP	3 Mark Reichspost mit Aufdruck "Marocco 3 Pes. 75 cts.", Aufdruck-Type I, Urmarken-Type I, tadellos postfrisch, Mi. 220,-	18I/I **	80,—
4558FP	3 Pes. 75 cts. auf 3 Mark Reichspost, so genannter fetter Aufdruck, tadellos, gestempelt, Mi. 320,-	18II/I ☉	110,—
4559FP	5 Mark Reichspost in Type I mit Aufdruck "Marocco 6 Pes. 25 cts.", tadellos ungebraucht, Mi. 1300,-	19I *	270,—

4560FP	5 Mark Reichspost mit Aufdruck " Marocco 6 Pes. 25 cts." in der sehr seltenen Type I ohne Nachmalungen, tadellos ungebraucht, Mi. 1300,-	19/I *	350,—
4561P	6 P. 25 C. auf 5 M. Reichspost, Aufdruck Type I, Urmarke Type III, auf Briefstück, ideal zentrisch gestempelt K1 "MOGADOR (MAROCCO) 26/3 02", tadellose Erhaltung, Kabinett, Mi. 400,-	19/III △	100,—
4562FP	6 Pes. 25 cts. auf 5 Mark Reichspost, fetter Aufdruck, tadellos postfrisch, geprüft Bothe BPP, Mi. 600,- (alter Ausruf 200)	19II **	150,—
4563P	6 Pesa 25 Cent, fetter Aufdruck, ungebraucht, Pracht, Michel 260,- ohne Signatur	19II *	70,—
4564P	5 Mark Reichspost mit Aufdruck " Marocco 6 Pes 25 Cts ", tadellos, gestempelt " TANGER ", Mi. 340,-	19II ⊙	80,—
4568P	5 Mark Reichspost mit Aufdruck " Marocco 6 Pes. 25 cts. ", Luxusbriefstück mit Stempel " TANGER ", geprüft Steuer VÖB, Mi. 400,-	19III △	100,—
4569P	25 Pfennig Germania mit fettem Aufdruck " Marocco 30 Centimos ", tadellos postfrisch vom Unterrand, Attest Kilian BPP, Mi. 500,-	11II **	100,—
4570P	30 Pfennig Germania mit fettem Aufdruck " Marocco 35 Centimos ", tadellos postfrisch vom Unterrand, Attest Kilian, Mi. 500,-	12II **	100,—
4571FP	40 Pfennig Germania mit fettem Aufdruck " Marocco 50 Centimos ", tadellos postfrisch, Mi. 500,-	13II **	100,—
4572FP	50 Pfennig Germania mit fettem Aufdruck " Marocco 60 Centimos ", tadellos postfrisch, ohne Signatur, Befund Dr. Hartung, Mi. 500,-	14II **	100,—
4573FP	80 Pfennig Germania mit fettem Aufdruck " Marocco 1 Peseta ", tadellos postfrisch, ohne Signatur, Attest Jäschke-L. BPP für die komplette Ausgabe, Mi. 500,-	15II **	200,—
4575P	60 C auf 50 Pf und 5 C auf 5 Pf bis 25 C auf 20 Pf je als tadellos postfrischer Viererblock, dabei 25 C in a- und c-Farbe, Mi. 1.384,-	28,35-37a,c(4) **	225,—
4576	80 Pfennig Germania mit Aufdruck " Marocco 1 Peseta ", tadellos postfrisch, ohne Signatur, Mi. 70,-	29 **	15,—
4577	1 P. 25 C. Deutsches Reich o. Wz., gezähnt 26:17, zentrisch gestempelt K1 "LARACHE (MAROCCO) 9/10 05", tadellose Erhaltung, Kabinett, Mi. 190,-	30A ⊙	40,—
4578	2 Mark Deutsches Reich mit Aufdruck "Marocco 2 Pes. 50 cts.", tadellos, gestempelt " FES ", Mi. 180,-	31A ⊙	50,—
4580P	3 P 75 c. auf 3 m., 25 : 16 Zähnungslöcher, postfrisch vom Unterrand mit Teil der HAN "7293" (im Rand Restfalz).	32B **	70,—
4581P	3.75 Pes. auf 3 Mark linke untere Bogenecke mit Aufdruck-HAN 7293 tadellos postfrisch und ungefaltet, noch völlig unsigniert, Mi. 800,-	32BHAN **	175,—
4582	5 Mark Deutsches Reich mit Aufdruck " Marocco 6 Pes. 25 Cts. ", tadelloses Briefstück, gestempelt " TANGER ", Mi. 260,-	33A △	50,—
4583	3 Centimes auf 3 Pfg Germania bis 6 Pes 25 Cts. auf 5 Mark Deutsches Reich, kompletter Satz mit 12 Werten, tadellos gestempelt, Mi.-Nr. 40 Fotobefund Steuer BPP (2020): "einwandfrei", Mi.-Nr. 43 und 44 je gepr. Bothe BPP, Mi. 1.400,-	34/45 ⊙	300,—
4584	5 Centimos auf 5 Pf Unterrandviererblock mit Aufdruck-HAN 5512 tadellos postfrisch, Mi. 140,—	35HAN A **	35,—
4585	5 Centimos auf 5 Pf, Randviererblock mit HAN 5133 tadellos postfrisch, Mi. 140,—	35HAN U **	35,—
4586FP	5 C auf 3 Pf bis 6.25 Pes. auf 5 Mark ohne Nr. 41, aber mit Nr. 37a+c tadellos ungebraucht, Mi. 637,-	35/40, 42/45 *	140,—
4587	10 Centimos auf 10 Pf, Unterrandsechserblock mit Aufdruck-HAN 5060.09 tadellos postfrisch, Mi. 150,—	36HAN A **	40,—
4588FP	20 Pfennig Deutsches Reich mit Aufdruck " Marocco 25 Centimos ", tadellos postfrisch, geprüft Steuer VÖB, Mi. 180,-	37c **	40,—
4592FP	50 c.a. 40 Pfg. postfrisch vom Bogenunterrand mit Teil der HAN "7296", im Rand Falzspuren.	40 **	80,—
4593	50 Centimes auf 40 Pfg Germania, gestempelt "Mazagan", tadellose Erhaltung, Fotobefund Steuer BPP (2020): "echt und einwandfrei", Mi. 180,-	40 ⊙	40,—
4594P	40 Pfennig Germania mit Aufdruck " Marocco 50 Centimos ", tadellos postfrisch, ohne Signatur, vom Unterrand mit Aufdruck-HAN, dort Falzspur, Mi. 300,- ++	40HAN **	70,—
4597P	1 P. 25 C. auf 1 M. Deutsches Reich mit Wz., zentrisch gestempelt KOS "TANGER (MAROCCO) 6 11 09", tadellose Erhaltung, Kabinett	43 ⊙	50,—
4598P	1.25 Pes. auf 1 Mark waagerechtes Paar aus der rechten unteren Bogenecke mit Aufdruck-Hausauftragsnummer 7293 tadellos ungebraucht mit kleinem Erstfalz und ungefaltet, Mi. 530,-	43(2)HAN *	100,—
4599P	2 Mark Deutsches Reich mit Wasserzeichen, Aufdruck "Marocco 2 Pes. 50 Cts.", postfrisches Kabinettstück vom linken, unteren Eckrand, geprüft Pauligk, Michel 220,-	44 **	100,—
4600FP	2 Pes 50 Cts. auf 2 Mark Deutsches Reich, tadellos postfrisch, gepr. Bothe BPP, Mi. 220,-	44 **	80,—
4601	2 Pes 50 Cts. auf 2 Mark Deutsches Reich, gestempelt "FES", tadellose Erhaltung, Fotobefund Steuer BPP (2020): "echt und einwandfrei", Mi. 220,-	44 ⊙	50,—
4602FP	2 Pes. 50 Cts. auf 2 Mark Deutsches Reich, Aufdruckfehler I "Verzierungsschleife unten im M von linken Marocco breit gebrochen" (Feld 18), tadellos postfrisch, sehr seltene Marke, vor Katalogisierung des Plattenfehlers als Normalmarke gepr. R. Steuer BPP, Mi. 1.600,-	44I **	500,—
4603P	5 Mark Deutsches Reich mit Aufdruck " Marocco 6 Pes. 25 Cts. ", tadellos postfrisch vom linken Rand, ohne Signatur, Mi. 420,-	45 **	80,—
4604FP	5 Mark Deutsches Reich mit Aufdruck "Marocco 6 Pes. 25 cts.", postfrisches Luxusstück vom rechten Rand auf Sieger- Abokärtchen, geprüft Bothe BPP auf dem Rand, dadurch Marke vollkommen ohne Signatur und taurisch, Mi. 420,-	45 **	100,—
4606P	5 Mark Reichspost mit Wasserzeichen, Aufdruck "Marocco 6 Pes. 25 Cts.", tadellos, gestempelt "CASABLANCA", Mi. 400,-	45 ⊙	100,—
4607	5 Mark Deutsches Reich mit Aufdruck " Marocco 6 Pes. 25 Cts. ", tadelloses Briefstück, zwei vollständige Stempel " MAZAGAN ", Mi. 400,-	45 △	80,—
4608P	5 Mark mit Aufdruck " Marocco 6 Pes. 25 Cts. " mit Aufdruck-HAN H 7293, unteres Eckrandstück, tadellos ungebraucht, Mi. 700,-	45HAN *	150,—
4609FP	6.25 Pes. auf 5 Mark Deutsches Reich, seltener Aufdruck-Plattenfehler I, ungebraucht mit Originalgummierung, abgesehen von einem kurzen Zahn links oben in einwandfreier Erhaltung, Fotoattest Steuer BPP (2020), Mi. -,-	45I *	150,—
4611FP	3 C. auf 3 Pfg Germania bis 6 Pes 25 Cts. auf 5 Mark Deutsches Reich, kompletter Satz mit 13 Werten, gestempelt, die beiden Höchstwerte je Fotobefund Steuer BPP: "einwandfrei" bzw. "gut erhalten", Mi. 900,-	46/58IAa ⊙	200,—
4612	1902, Botenpost-Formular (2seitig) von SAFFI nach MOGADOR und SAFFI nach MAZAGAN		80,—
4613	30 Pfennig Deutsches Reich mit Aufdruck " Marokko 35 Centimos ", tadellos postfrisch, zum Vergleich 51 x, ebenso tadellos postfrisch, letztere unberechnet, Mi. 90,-	51y **	35,—
4614FP	35 C auf 30 Pf auf y-Papier, waagerechtes Unterrandpaar mit Aufdruck-Hausauftragsnummer 1355a.14 tadellos postfrisch, Fotoattest Dr. Hartung: "farbfrisch, sehr gut gezähnt und (einschließlich des Unterrandes) in fehlerfreier, postfrischer Erhaltung."	51yHANA **	180,—
4615P	1.25 Pes. auf 1 Mark Friedensdruck, linke obere Bogenecke mit Falzrest nur im Bogenrand, die Marke selbst tadellos postfrisch mit der literaturbekannt (siehe Friedemann) Variante "Wertangabe höherstehend", unsigniert, Fotobefund Ronald F. Steuer BPP: "einwandfrei"	55IA PF **	200,—
4616FP	1 Pes. 25 Cts. auf 1 Mark Deutsches Reich, Aufdruckfehler I "rechte Landesbezeichnung "Marokko" 1,55 mm höherstehend" (Feld 18), gestempeltes Exemplar der seltenen Marke, abgesehen von einem ausgerissemem Zahn oben und aufgrund des weichen Papiers fast unvermeidlichen Aufklebknittern in guter Erhaltung, Mi. -,-	55PFI ⊙	400,—
4617	2 Mark Deutsches Reich mit Aufdruck " Marokko 2 Pes. 50 Cts. ", tadellos postfrisch, ohne Signatur, Mi. 75,- unterbewertet.	56II B **	35,—
4618	3 Mark Deutsches Reich mit Aufdruck " Marokko 3 Pes. 75 Cts. ", Luxus-Postanweisungsabschnitt mit 2 Stempeln " TETUAN KK ", Mi./Arge 300,-	57I A △	50,—
4619	3 Mark Deutsches Reich mit Aufdruck " Marokko 3 Pes. 75 Cts. ", tadelloser Postanweisungsabschnitt, Michel 260,-	57I A △	50,—
4620	3 Mark Deutsches Reich mit Aufdruck " Marokko 3 Pes. 75 Cts. ", tadellos postfrisch, geprüft Bothe BPP, Mi. 60,-	57IIB **	25,—
4621	3 Mark mit Aufdruck " Marokko 3 Pes. 75 Cts. ", ungebrauchtes Unterrandstück mit Aufdruck - HAN H 5750.18, tadellos, Mi. 170,-	57 II BHAN A *	40,—
4622P	5 Mark Deutsches Reich mit Aufdruck " Marokko 6 Pes. 25 Cts. ", tadelloser Paketkartenabschnitt, Mi. 420,-	58I A △	100,—
4623P	5 Mark Deutsches Reich mit Aufdruck " Marokko 6 Pes. 25 Cts. ", so genannter Ministerdruck, mit schwarzer Rahmenfarbe, tadellos postfrisch, doppelt geprüft Pfenninger, Mi. 350,-	58IAM **	80,—
4624P	5 Mark mit schwarzer Rahmenfarbe, Aufdruck " Marokko 6 Pes. 25 Cts. ", sogenannter " Ministerdruck ", tadellos ungebraucht, doppelt geprüft Dr. Wittmann, Mi. 250,-	58IAM *	70,—
4626FP	5 Mark Deutsches Reich mit Aufdruck "Marokko 6 Pes. 25 cts.", Luxus, Vollstempel "MEKNES KK", geprüft Pauligk BPP, Mi. 420,-	58IAa ⊙	80,—
4628FP	5 Mark Deutsches Reich mit rußigem Aufdruck " Marokko 6 Pes. 25 Cts. ", tadellos postfrisch, geprüft Bothe BPP, Mi. 300,-, ex Sammlung Nitaha.	58IAb **	120,—
4629	5 Mark mit rußigem Aufdruck " Marokko 6 Pes. 25 Cts. ", tadellos ungebraucht, Mi. 150,-	58IAb *	45,—

Deutsche Post in Marokko Stempel

4630	5 Mark Deutsches Reich mit Aufdruck " Marokko 6 Pes. 25 Cts. ", tadello postfrisch, linkes Randstück mit Passerkreuz,	58IIA **	25,—
4631	5 Mark Deutsches Reich mit Aufdruck " Marokko 6 Pes. 25 Cts. ", Unterrandstück mit Hausauftragsnummer H 1996.19, tadello ungebraucht mit winzigem Falzrest, Mi. 180.-	58 II AHAN A *	40,—
4632P	5 Mark Deutsches Reich mit Aufdruck " Marokko 6 Pes. 25 Cts. ", so genannter Ministerdruck, mit schwarzer Rahmenfarbe, tadello postfrisch, doppelt geprüft Dr. Steuer VÖB, Mi. 350,-	58IAM **	70,—

Deutsche Post in Marokko Stempel

4634P	ARSILA Marokko 11.10 11 idealer Abschlag auf Oberrand-Luxus-Briefstück 50 Centimos, geprüft Mansfeld und Bothe BPP, ARGE 180.-	△	150,—
4638	FES-MELLAH Marokko klarer Teil-Abschlag auf 30 Centimos, geprüft Pauligk BPP, selten, ARGE 200.-	38 ⊙	60,—
4639	FES-MELLAH Marokko zwei klare Teil-Abschläge auf 5 und 10 Centimos, Mi 48 geprüft Pauligk BPP, selten, ARGE je 150.-	47,48 ⊙	40,—
4640FP	FES-MELLAH a 5.10.12, fast vollständig auf 5 C. Germania	47 ⊙	70,—
4641P	LARACHE Marocco 16 / 10 03 violett auf 2 Pes. 50 Cts, klarer fast vollständiger Abschlag, sehr selten zudem auf Querformat, ARGE 200.-	171 ⊙	80,—
4646FP	MARRAKESCH (KK) a , zentr. auf 20 C. Germania	49 ⊙	60,—
4648	MARRAKESCH Marocco a 7. 4 ??, sehr guter klarer Teil-Abschlag auf 10 Centimos geprüft Bothe BPP (mit altem Befund), MARRAKESCH-Mellah ist eine der seltensten und gesuchten Abstempelungen von Marokko, ARGE 400.-	36 ⊙	160,—
4649P	MARRAKESCH Marokko 18. 7 12 auf 30 Centimos, klarer fast vollständiger Abschlag, geprüft Pauligk BPP - kk auf cc selten - Michel 6-fach, ARGE 120.-	39 ⊙	60,—
4650	MARRAKESCH Marokko 4. 3 12 auf 10 Centimos, klarer fast vollständiger Abschlag, geprüft Pauligk, BPP ARGE 120.-	48 ⊙	40,—
4651P	MARRAKESCH Marokko a 24. 11 11 auf Luxus-Briefstück 50 Centimos, idealer zentraler Abschlag, geprüft Pauligk, ARGE 125.-	52 △	100,—
4652FP	MARRAKESCH Marokko c 23. 7 14 auf schönem Briefstück 35 Centimos (Mi 51y) klarer fast vollständiger Abschlag, geprüft Pauligk BPP (doppelte Signatur), Mi. 1.800.-, ARGE 75.-	51y △	400,—
4658P	TANGER (KK), Datum-Brückenstempel klar und zentr. auf Briefstück 5 Pfg. Germania (cc)	35 △	60,—
4662P	TANGER Marocco c 17. 5. 11 auf Luxus-Briefstück mit 60 Centimos, idealer Abschlag, geprüft Pauligk BPP, cc auf kk selten, Michel 10-fach 450.- - ARGE 75.- in dieser Form sehr selten	53 △	80,—
4663	TANGER Marocco mit Stunde 8. 1. 09. 6-7 Block auf Luxus-Briefstück mit 10 Centimos, idealer Abschlag, geprüft Pauligk BPP, ARGE 65.-	26 △	60,—
4664	TANGER Marokko - 3. 7. 1x. auf 30 Centimos, geprüft Pauligk BPP, kk auf cc selten, Michel 6-fach, ARGE 75.-	25 ⊙	35,—
4665FP	TANGER Marokko 18. 7. 11. auf kleinem Briefstück mit 60 Centimos, geprüft Pauligk BPP 10.5.2001 "offenbar sehr selten, habe ich noch nie registriert", kk auf cc selten, Michel 6-fach, ARGE 75.-	28 △	120,—

Deutsche Post in der Türkei - Vorläufer

4669P	1 Groschen Norddeutscher Postbezirk im Paar, tadello auf Briefstück, entwertet mit 2 zentralen Stempeln " KAISERL.DEUTSCH.P.A. CONSTANTINOPEL ", Michel/Steuer 1.400.-	NV 16 △	250,—
4670FP	Norddeutscher Postbezirk 1 Groschen im waagerechten Dreierstreifen in tadelloser Erhaltung, eine Marke angetrennt, zum Schutz wurde die Zähnung mit Falz gestützt. Entwertet wurde der Dreierstreifen mit 3 sauber und zentral aufgesetzten extrem seltenen Stempeln " CONSTANTINOPEL D.R.P.A. 8 / 9 71 ". Es dürfte sich in dieser Form um ein Unikat handeln. Fotoattest Bothe BPP, Michel/Steuer 10.500,- ohne Berücksichtigung der seltenen Einheit !!	NV16 ⊙	2500,—
4671	Ganzsache Pfennig-Ausgabe, tadelloes Bedarfsstück in die Schweiz, Stempel "CONSTANTINOPEL 1", Michel/Steuer 200.-	VP14 GS	50,—
4672FP	Deutsche Reichspost, 1/2 Groschen kleines Brustschild, farbfrische und bis auf einen fehlenden Zahn tadello gestempelte Marke, geprüft Jäschke-L. BPP, Mi. 450,-	V3 ⊙	90,—
4673FP	1/4 Groschen Deutsches Reich "Adler mit großem Brustschild", tadello gestempelt, geprüft Steuer BPP, Mi. 700.-	V16 ⊙	160,—
4675	Deutsche-Reichs-Post 5 Groschen großes Brustschild tadello, zentral gestempelt " KAISERL.DEUTSCH.P.A. CONSTANTINOPEL o ", geprüft Bothe BPP, Mi. 200.-	V22 ⊙	60,—
4676FP	3 Pfennige, zentral gestempelt " KAISERL.DEUTSCH.P.A. CONSTANTINOPEL o ", winzige Zahnunebenheit, geprüft Jäschke-L. BPP, Michel/Steuer 1200,-	V31a ⊙	200,—
4677P	Deutsche Reichs-Post 10 Pfennige, tadello, bereits postseitig auf offiziellem Postkartenvordruck verklebt und am Schalter verkauft, entwertet " KAISERL.DEUTSCH.P.A. CONSTANTINOPEL ", in dieser Form sehr selten, Michel/Steuer 150,- gilt für ein Normalstück ohne diese Besonderheit !	V33a ☒	150,—
4678FP	20 Pfennige Deutsche-Reichs-Post, tadello, Stempel "KAISERL.Deutsch. P.A. CONSTANTINOPEL o" (mit Kreis !), selten, Michel/Steuer 400,-	V34a ⊙	80,—
4679FP	25 Pfennige, blauer Stempel " KAISERL.DEUTSCH.P.A. CONSTANTINOPEL o ", im Steuer-Handbuch nicht gelistet und extrem selten, eine rückseitig kleine aufgeplatzte Stelle bei dieser Marke ohne Belang, Befund Jäschke-L. BPP, Liebhaberstück LP	V35a ⊙	500,—
4680FP	2 Mark Deutsche Reichs-Post, Innendienstmarke, handschriftliche Entwertung " CONSTANTINOPEL ", abgesehen von einem kurzen Zahn unten einwandfrei, optisch kaum störend, in perfekter Erhaltung, extrem selten, Michel/Steuer 2500,-	V37c hsl	400,—
4681FP	2 Mark Deutsche Reichspost, Innendienstmarke, tadello gestempelt, geprüft Bothe, Mi. 500,-	V37c ⊙	100,—
4682FP	Deutsche Reichs-Post, 2 Mark Innendienstmarke, verwendet am Sommersitz der deutschen Botschaft in Therapia, Spätverwendung des dritten kleinen Stempels von Constantinopel, äußerst selten, die schwierige Marke präsentiert sich in weit überdurchschnittlicher Erhaltung, eine kleine rückseitige Papierfalte ist herstellungsbedingt und kein Mangel, Michel/Steuer-Handbuch 5000,-	V37c ⊙	750,—
4683FP	2 Mark Innendienstmarke, tadello, gestempelt " CONSTANTINOPEL 1 ", Michel 500.-	V37d ⊙	100,—
4684FP	2 Mark Innendienstmarke, kleines, tadelloes Briefstück mit Stempel " CONSTANTINOPEL 2 ** ", Michel/Steuer 1.000.-	V37e △	120,—
4685	Deutsche Reichs-Post 2 Mark Innendienstmarke, 4 Werte auf 3 Luxusbriefstücken (Paketkartenausschnitt, Postanweisungsausschnitt, Ausschnitt aus übergewichtigem Leinenbrief) mit zentralen Stempeln " CONSTANTINOPEL 1 **) Mi. 400,- ++	V37e △	100,—
4686FP	2 Mark Ziffer in c-Farbe tadello gestempelt "(CONSTA)NTINOPEL 1 6/6 87", gepr. Bothe BPP, Mi. 500.-	V37c ⊙	100,—
4687P	2 Mark lebhaftgraulila 2 mal auf Formularabschnitt, tadello gestempelt "CONSTANTINOPEL 1 17/12 94", Fotoattest Sismondo/New York, Mi. 1.000.-	V37d(2) PA	150,—
4688FP	50 Pfennige, gestempelt "KAISERL.DEUTSCH.P.A.CONSTANTINOPEL o", typische, etwas unregelmäßige Zähnung, geprüft Bothe BPP, Michel/Steuer 540,-	V38a ⊙	100,—

Deutsche Post in der Türkei

4689	5 Pfennig mit Aufdruck " 10 PARA ", Nachdruck, tadello postfrisch, geprüft Bothe BPP, Mi. 100,-	1Na **	35,—
4691FP	20 Pfennig blau mit schwarzblauem Aufdruck, amtlicher Neudruck (Kosack), sauber ungebraucht mit leichter Falzspur, Mi. 600,-	3Nel *	901,—
4693FP	20 Pfennig mit blauschwarzem Aufdruck " 1 PIASTER ", tadello ungebraucht, Fotoattest Bothe BPP, Mi. 3000,-	3b *	700,—
4694FP	1 PIA auf 20 Pf, Aufdruck blauschwarz tadello gestempelt Constantinopel KDPA (ohne Kreis) (ArGe Nr. 3) ..7 84 (Wiederverwendung in Bü-jükdere) (ArGe 350,—). Seltene Kombination aus dem seltenen Stempel und der guten 3b.	3b ⊙	100,—
4695	1 1/4 Piaster auf 25 Pf orangebraun tadello ungebraucht, gepr. Jäschke-L. BPP, Mi. 160,—	4b *	40,—
4696FP	1 1/4 PIA auf 25 Pfennig orangebraun, gestempelt "CONSTANTINOPEL 1/22.2.89", tadello, geprüft Hollmann BPP, Mi. 340,-	4b ⊙	90,—
4697	1 1/4 Piaster auf 25 Pfg orangebraun, gestempelt "Constantinopel 1 Deutsche Post 21/7/88", bis auf eine minimale falzhelle Stelle in einwandfreier Erhaltung, Fotobefund Steuer BPP, Mi. 340.-	4b ⊙	40,—
4698FP	50 Pfennig Deutsche Reichs-Post mit Aufdruck " 2 1/2 PIASTER ", tadello postfrisch, Attest Steuer VÖB, Mi. 1000,-, ex Sammlung Nitaha	5b **	350,—

4699P	1 1/4 Piaster auf 25 Pfg Krone/Adler und 10 Para auf 5 Pfg Germania als Zusatzfrankatur auf 20 Para Ganzsachenumschlag von "Constantinopel 2 31 1 91" als R-Brief nach Leipzig, ein schwacher, waagerechter Querbug im Umschlag der Ordnung halber erwähnt, beeinträchtigt die Optik nicht.	6,9 ☒	100,—
4700FP	20 Para auf 10 Pfg Krone Adler, mittelkarminrot (UV "dunkelgelb", ungebraucht mit Originalgummierung, bis auf einen fehlenden Eckzahn in einwandfreier Erhaltung, seltenste Farbnuance, Fotobefund Steuer BPP (2020), Mi. 900.-	7ca *	150,—
4701FP	10 Pfennig Krone/Adler mit Aufdruck " 20 PARA " in der seltenen Farbe dunkelrosa (UV: gelblichorange), tadellos postfrisch vom rechten Rand, ohne Signatur, Attest Dr. Hartung, Mi. 1500,-	7e **	300,—
4702FP	20 Para a. 10 Pfg dunkelrosa(rot), UV gelblichorange, farbfrisches Kabinettstück, ungebraucht mit Originalgummierung und Falzrest, Fotobefund Jäschke-L. BPP (10/2019) "....in fehlerfreier Erhaltung."	7e *	70,—
4703FP	1 Piaster auf 20 Pfg Krone/Adler, mittelblau, tadellos postfrisch, gepr. Richter, Bothe BPP und Fotobefund Jäschke-Lantelme BPP "in fehlerfreier, postfrischer Erhaltung.", Mi. 220.- - von uns wurde diese Variante letztmalig in unserer 98. Auktion angeboten und mit 110.- Euro zugeschlagen.	8b **	100,—
4704FP	1 1/4 Piaster auf 25 Pf gelborange tadellos postfrisch, dopp. tiefst gepr. Bothe BPP und Fotoattest Dr. Hartung: "Die Marke mit oben anhängendem Zwischensteg hat die originale Gummierung, ist farbfrisch, einwandfrei gezähnt und in fehlerfreier, postfrischer Erhaltung. Der Zwischensteg hat einen Falzrest." Mi. 3800,—	9a **	1000,—
4705FP	25 Pfennig Krone/Adler mit Aufdruck " 1 1/4 PIASTER ", tadellos postfrisches Oberrandstück, ohne Signatur, Mi. 160,-	9b **	60,—
4706FP	1 1/4 Piaster auf 25 Pf mit Aufdruckfehler "rechter Zähler nach rechts verbogen" tadellos gestempelt, Fotobefund Dr. Hartung: "leichte Aufklebeknitter", Mi. unbekannt.	9b PF ☉	100,—
4707FP	1 1/4 Piaster auf 25 Pf gestempelt mit Plattenfehler V der Urmarke (großer weißer Fleck über zweitem "S" in "REICHSPOST"), Fotoattest Dr. Hartung: "echt, farbfrisch und hat bis auf eine dünne Stelle rückseitig und eine leichte Nachzählung keine weiteren Mängel." Sehr seltener Plattenfehler! Mi. 1500,—	9bV ☉	150,—
4708FP	1 1/4 Piaster gelblichorange, Plattenfehler " I oben gespalten ", gestempelt, Pracht, Michel 280,-	9bVI ☉	60,—
4709FP	25 Pfennig Krone/Adler in der seltenen Farbe dunkelorange, Aufdruck 1 1/4 PIASTER, tadellos ungebraucht, AltSignatur Zenker als b-Farbe vor Aufnahme der ba-Farbe in den Michel, Mi. 1200,-	9ba *	270,—
4711P	50 Pfennig Krone/Adler, Urmarke 50 a, Aufdruck " 2 1/2 PIASTER ", ungebraucht, leicht bügelig, Mi. 440.-	10a *	60,—
4712	2 1/2 Piaster auf 50 Pfg Krone/Adler, lebhaftbräunlichrot, gestempelt "Constantinopel 1 Deutsche Post", abgesehen von einer minimal falzhellen Stellen in fehlerfreier Erhaltung, Fotoattest Steuer BPP (2020), Mi. 550.-	10a ☉	80,—
4713FP	50 Pfennig Krone/Adler in der extrem seltenen Farbe bräunlichkarmin mit Aufdruck " 2 1/2 PIASTER ", ungebraucht, kleine transparente Stelle, doppelt geprüft Georg Bühler, Mi. 5000,-	10aa *	900,—
4714FP	2 1/2 Piaster auf 50 Pf in b-Farbe mit 10 Pf in a-Farbe auf portogerechtem R-Brief von Constantinopel 7/6 90 nach Oldenburg (Ankunftsstempel 10.6.90), Fotoattest Dr. Friedrich F. Steuer VÖB: "echt, besonders farbfrisch und in guter Bedarfserhaltung." Mi. 1420,—	10b,7a ☒	275,—
4715FP	50 Pfennig Krone/Adler mit Aufdruck "2 1/2 PIASTER", tadellos postfrisch, Michel 350,-	10d **	110,—
4716FP	5, 10, 20 Pfennig Reichspost mit Aufdruck der türkischen Währung in Type II, tadellos postfrisch, 10 Para geprüft Bothe BPP, Rest ohne Signatur, Mi. 180,-	12/14II **	70,—
4717FP	10 Para auf 5 Pfg Germania bis 1 Piaster auf 20 Pfg Germania - alle mit Aufdruck in Type II "A mit Dach" und zusätzlichem Aufdruck "Specimen", tadellos postfrisch, Mi. , 3 Werte in Aufdruck-Type II (A mit "Dach") und Aufdruck "Specimen" tadellos postfrisch, gepr. Bothe BPP, Mi. 1.260.-	12/14II Sp. **	350,—
4718	10 u. 20 Para, 1 u. 5 Piaster, Aufdrucktype II "A mit Dach", tadellos ungebraucht mit Originalgummierung und Falzrest, Mi. 241.-	12/20II *	60,—
4719FP	10 Para auf 5 Pfg Germania bis 10 Piaster auf 2 Mark Deutsches Reich (Type I / I), tadellos postfrisch, für Mi.-Nr. 20aI und 21I/I Fotobefunde Jäschke-Lantelme BPP: "echt und einwandfrei", Mi. 505.-	12/21I/II **	150,—
4721FP	5 Pfennig Reichspost mit Aufdruck " 10 PARA " im Paar mit verschieden hoch stehendem Aufdruck, tadellos postfrisch, ohne Signatur, selten, Mi. 550,-	12 II PF I **	100,—
4723P	20 Para auf 10 Pfg Germania, waagerechtes Paar mit verschiedenhoch stehendem Aufdruck in Type II, als portogerechte Frankatur auf Brief von "Constantinopel 17/10 04" nach Osnabrück, in guter Bedarfserhaltung, seltener Beleg, Fotoattest Steuer BPP (2012), Mi. -.- (lose schon 1.000.-)	13II PF I ☒	400,—
4729FP	1 Mark Reichspost mit Aufdruck " 5 PIASTER ", tadellos postfrisches linkes, unteres Eckrandstück, gepr. Dr. Steuer VÖB, Mi. 500,-	20II **	180,—
4730FP	5 Piaster auf 1 Mark Reichspost, Aufdruck in Type II (A oben mit Serife), Plattenfehler II "verlängerte Fahrspur und C in Reichspost unten offen" (nur auf Feld 8 vorkommend!), klar gestempelt "Jerusalem 17 8 04", tadellos, geprüft C. H., Mi. 2.200.-	20II PF I ☉	480,—
4731FP	10 PIA auf 2M. Aufdrucktype II, Urmarke Type I, postfrisch, tadellos, doppelt geprüft Kilian, Fotoattest Jäschke-L. BPP, Mi. 600.-	21II/I **	250,—
4732P	2 Mark Reichspost mit Aufdruck " 10 PIASTER " in Aufdrucktype II und Urmarkentype I, tadellos gestempelt, geprüft Steuer BPP, Mi. 340.-	21II/I ☉	80,—
4733FP	10 Piaster auf 2 Mark Reichspost, Aufdruck Type II und Type II der Urmark, nur kleine Haftstelle, fast postfrisch, Mi. 450,-	21II/II *	140,—
4734FP	15 Pia auf 3 M. Deutsches Reich, Type I/I, tadellos postfrisch, Mi. 220.-	22I/II **	70,—
4735P	3 Mark Reichspost in Type II mit Aufdruck " 15 PIASTER ", tadellos postfrisch, geprüft Bothe BPP, Mi. 280,-	22I/II **	100,—
4736FP	5 Mark Reichspost in Type I, ohne Nachmalung, Aufdruck " 25 PIASTER ", sehr selten, Befund Georg Bühler, Mi. 850,-	23I/II *	270,—
4737FP	5 Mark Type I ohne Nachmalungen, gestempelt, Kabinett, Luxus, gepr. Pauligk , Michel 1700,-	23I/II ☉	500,—
4738P	25 Pia. auf 5 M. Reichspost, Urmarke Type II, mit rechter unterer Bogenecke, tadellos postfrisch, unsigniertes Luxusstück, Mi. 650.-	23I/II **	120,—
4740FP	5 Mark Reichspost mit Aufdruck " 25 PIASTER ", tadellos ungebraucht, Mi. 260,-	23I/II *	70,—
4741FP	5 Mark Reichspost in Type I/II mit Aufdruck "25 PIASTER", tadellos, gestempelt "CONSTANTINOPEL", geprüft Bothe, Mi. 550,-	23I/II ☉	140,—
4742FP	25 Piaster auf 5 Mark Reichspost mit weißer und roter Nachmalung, tadellos ungebraucht, Fotobefund Steuer BPP: "echt und einwandfrei", Mi. 220.-	23I/III *	60,—
4743P	25 Piaster auf 5 Mark Reichspost, A oben ohne Serifen, grünschwarz/bräunlichkarmin, nur weiße Nachmalung, ungebraucht mit Originalgummierung, Fotobefund Jäschke-Lantelme BPP (2020): "in fehlerfreier, ungebrauchter Erhaltung.", Mi. 380.-	23I/IV *	120,—
4744P	5 Mark Reichspost mit Aufdruck " 25 PIASTER ", tadellos ungebraucht, Mi. 260,-	23II *	70,—
4745FP	25 Pia auf 5 M. Reichspost, Type II, zentrisch gestempelt KGS "CONSTANTINOPEL 1 12.8.05", tadellose Erhaltung, Kabinett, gepr. Drahn und neues Fotoattest Steuer BPP (2020) "Das gut erhaltene Exemplar..."	23II ☉	150,—
4746FP	25 Piaster auf 5 Mark Deutsches Reich, A oben mit Serifen, gestempelt "BEIRUT 24/11 05" auf Briefstück, tadellose Erhaltung, Fotoattest Jäschke-Lantelme BPP (2019): "In fehlerfreier, gebräuchter Erhaltung.", Mi. 700.-	23II △	200,—
4747	25 Piaster a. 5 Mk Reichspost, Aufdruck Type I, Urmarke Type I mit roter und weißer Nachmalung, tadellos ungebraucht mit Originalgummierung und Falzrest, gepr. Dr. Hartung, Mi. 220.-	23III *	60,—
4748FP	5 Mark Reichspost mit Aufdruck " 25 PIASTER ", tadellos ungebraucht, Mi. 380,-	23IV *	90,—
4750FP	25 PIA auf 5 Mark, Type III, gestempelt "CONSTANTINOPEL 30.8.05" auf Briefstück, tadellos, geprüft Hollmann BPP, Mi. 320,-	23II/III △	100,—
4751FP	Amtlich nicht ausgegeben: 1 1/2 Piaster auf 30 Pfg Germania, tadellos postfrisch, signiert, Mi. 750.-	II **	200,—
4752FP	1 1/4 Piaster auf 25 Pf bis 2 1/2 Piaster auf 50 Pf (amtlich nicht ausgegeben) tadellos ungebraucht mit sauberen kleinen Erstfalzresten, 4 einzelne Fotobefunde "einwandfrei" (3 mal Jäschke-Lantelme, 1 mal Dr. Hartung), Mi. 1600,—	I/IV *	450,—
4753FP	4 Piaster auf 80 Pf amtlich nicht ausgegeben (Aufdruck in Type II) tadellos postfrisch, Attestkopie Jäschke-Lantelme BPP (für 4er-Block): "sehr gut gezähnt, in fehlerfreier, postfrischer Erhaltung" und gleichlautendes Attest Dr. Hartung, Mi. 750,—	V **	225,—
4755FP	1 1/2 Pia auf 30 Pfg Germania mit Aufdruckfehler "Fußstrich sowie Anstrich der großen '1' der linken Wertangabe '1 1/2' abgebrochen", tadellos ungebraucht, sehr schön farbfrisch, doppelt geprüft Bothe und Fotoattest Dr. Steuer VÖB "Die Vorlage ist qualitativ absolut einwandfrei, gut gezähnt und hat vollen Originalgummi mit zartem Falzrest.", Mi. 600.-	28I *	100,—
4758	2 Mark Deutsches Reich mit Aufdruck " 10 Piaster ", tadellos postfrisch, linkes Randstück, Marke ohne Signatur, diese von G. Bühler am Bogenrand, Mi. 110,-	33 **	40,—
4759FP	15 Piaster auf 3 Mark in a-Farbe gestempelt, Fotobefund Dr. Hartung: "leichte Mängel", Mi. 600,—	34a ☉	60,—

Türkei Militärmission

4760	15 Pia. auf 3 M. Deutsches Reich, tadellos postfrisch, unsigniert, Kabinett, Mi. 220.-	34b **	70,—
4761FP	5 Mark Deutsches Reich ohne Wasserzeichen mit Aufdruck " 25 PIASTER ", postfrisches Luxusstück vom rechten Rand ohne Signatur, Mi. 650,-	35a **	180,—
4762FP	5 Mark Deutsches Reich mit Aufdruck " 25 Piaster ", tadellos gestempelt, Mi. 700.-	35a ☉	200,—
4763P	1 1/2 Piaster auf 30 Pf mit Aufdruck-HAN 6409.08 tadellos postfrisch, Mi. 600,—	40HAN A **	150,—
4764FP	30 Pfennig Deutsches Reich mit Aufdruck "1 1/2 Piaster" mit Aufdruckfehler "große 1 der linken Wertangabe waagrecht gebrochen", extrem selten, unten einige verkürzte Zähne, sonst tadellos gestempelt, geprüft Bothe BPP, Mi. -.-	40I ☉	400,—
4765FP	50 Pfennig Germania mit Aufdruck "2 1/2 Piaster", Papier y (orangeweiß), postfrisch, kleine Zahnverkürzung unten links, seltene Marke, Michel 600,-	42y **	130,—
4768	3 Mark Deutsches Reich mit Aufdruck " 15 Piaster ", tadellos postfrisches oberes linkes Eckrandstück, ohne Signatur, in dieser Erhaltung selten, Mi. 380,-	46a **	80,—
4769	5 Mark Deutsches Reich mit Aufdruck " 25 Piaster ", tadellos postfrisch, ohne Signatur, Mi. 100,-	47b **	30,—
4770P	5 bis 80 Pfennig Deutsches Reich mit diagonalem Aufdruck in französischer Währung, tadellos postfrischer Satz in Ausnahmequalität, 50 Centimes rechtes unteres Eckrandstück, ohne Signatur, Mi. 320,-	48/52 **	100,—
4771FP	80 Pfennig Deutsches Reich mit Aufdruck "100Centimes", tadellos postfrisch, Mi. 190.-	52 **	45,—

Deutsche Post in der Türkei Ganzsachen

4772	20 Pa auf 10 Pfg Krone/Adler Ganzsachenumschlag mit bildgleicher Zusatzfrankatur 10 Pa auf 5 Pfg, waagrechtes Paar, von "CONSTANTINOPEL 2 26/7 92" nach Leipzig mit Ausgabestempel, tadellos, gepr. Hollmann BPP, Mi. 125.-	U1B ☒	60,—
------	---	-------	------

Deutsche Post in der Türkei Stempel

4778FP	CONSTANTINOPEL handschriftlich auf 2 Mark, geprüft Bothe und Kurzbefund Wiegand BPP "leichte Mängel", Mi. 750,-, ARGE 700.-	V37b ☉	200,—
4779	JAFFA 20 5 08 mit Nebenstempel / Kastenstempel "Aus Jerusalem Deutsche Post" Bedarfspostkarte P111 nach Berlin Charlottenburg, weitergeleitet nach Limmer Jeweils Ankunftsstempel 27.5.05, Postkarte mit kaschierter Aktenlochung, dennoch schöner Beleg des seltenen Leitvermerkes ARGE 150.-	P111 ☒	100,—
4786	SMYRNA großer Gummistempel (Rosinenstempel ohne Sterne) drei gute zentrale Abschlüge auf 10 Centimes und zwei Werten 25 Centimes, ARGE 200.-	49,50 ☉	45,—
4787	SMYRNA kleiner Gummistempel (Rosinenstempel mit Sternen) drei gute zentrale Abschlüge auf 25 Centimes, ARGE 150.-	50(3) ☉	35,—

Türkei Militärmission

4788	"ALEPPO 3.6.1916" auf Ansichtskarte "Jerusalem Panorama" mit Nebenstempel "Deutsches Feldlazarett * Pascha" nach Berlin, geschrieben am 28.5. in Jerusalem, Bedarfserhaltung	☒	60,—
4790	"BIR-ES-SEBA 30.8.1917" auf Ansichtskarte "Geburtskirche in Betlehem" nach Hannover, gute Erhaltung	☒	80,—
4791	"BOSANTI 19.3.1916" auf Ansichtskarte "Eisenbahnbau" nach Schramberg, geschrieben von einem Angehörigen der "Eisenbahn-Sonder-Kompanie Syrien", gute Bedarfserhaltung	☒	80,—
4792	"JERUSALEM 17.10.1917" auf Feldpostbrief nach Charlottenburg, rückseitiger Zensurverschlusszettel "Militärischerseits unter Kriegsrecht geöffnet, Berlin C2", gute Erhaltung, selten	☒	150,—
4793	"KONIA 17.9.1918" mit Nebenstempel "Eisenbahn-Sonder-Kommando Nr. 8 / Werkstätten-Abteilung" auf Ansichtskarte "Tunis / Rue Sidi ben Ziad" an Feldpostadresse, gute Bedarfserhaltung	☒	80,—
4796	"KONSTANTINOPEL 22.3.1917" mit Nebenstempel L2 "Sendet keine Nahrungsmittel nach der Türkei" (Typ a (66 mm)) auf Ansichtskarte "Constantinopel" nach Berlin, gute Bedarfserhaltung, selten, der Nebenstempel wurde nur im März/April 1917 verwendet	☒	80,—
4799P	"MAMURE 27.4.1918" auf Feldpostbrief nach Konstantinopel, rückseitiger Siegelstempel "Deutsche Militär-Mission * Magasin Verwaltung", vertikale Archivfaltung, seltener Stempel	☒	160,—
4800	"SMYRNA 3.5.1917" mit Nebenstempeln "BERATENDER HYGIENIKER DER 5. ARMEE" und "DEUTSCHES ETAPPEN-LAZARETT * SMYRNA" auf Ansichtskarte (vom Garten des Lazarets) nach Stendal, Falzreste anschriftenseitig, interessante Karte	☒	90,—

Deutsch-Neuguinea - Vorläufer

4801FP	2 Mk. Ziffer dunkelrotkarmin, klarer besserer Stpl. HERBERTSHÖH 5.?.99, auf Briefstück (rechts kl. Zahnergänzungen, oben im Bildrand minimale Schürfung), Dr. Steuer 2.500,-	V37e △	250,—
4802FP	5 Pfg. violett purpur, waager. Paar, gest. FINSCHHAFEN 22/1 9? (rechte Marke Eckbug, linke Marke nur kl. Stempelteil), mehrfach sign., gepr. Dr. Steuer BPP, Mi. 1.200.-	V40(2) ☉	200,—
4803P	20 Pfennig gestempelt "STEPHANSORT", Stempelfehleinstellung "Tageszahl 30 kopfstehend", siehe Steuer-Handbuch Seite 185, durch tropische Einflüsse Markenfarbe leicht verblasst, Mi. 250.-++	V 42c ☉	40,—
4804P	20 Pfennig gestempelt "STEPHANSORT", Stempelfehleinstellung "Tageszahl 30 kopfstehend", siehe Steuer-Handbuch Seite 185, durch tropische Einflüsse Markenfarbe leicht verblasst, Mi. 250.-++	V 42c ☉	40,—
4805P	20 Pfennig gestempelt "STEPHANSORT", Stempelfehleinstellung "Tageszahl 30 kopfstehend", siehe Steuer-Handbuch Seite 185, durch tropische Einflüsse Markenfarbe leicht verblasst, Mi. 250.-++	V 42c ☉	40,—
4806	20 Pfennig, Dreierstreifen gestempelt "STEPHANSORT", Stempelfehleinstellung "Tageszahl 30 kopfstehend", siehe Steuer-Handbuch Seite 185, eine Marke angetrennt und mit Falz gestützt, durch tropische Einflüsse Markenfarbe verblasst, Mi. 750.-	V 42c ☉	70,—
4807FP	50 Pfg. oliv, 8er-Block, vielfach gest. FINSCHHAFEN 21 2 88, links oben und rechts unten Ecken besch., 1 Marke. Nadelstich, Zähnung teils gestützt, Mi. 3.200,-	V44(8) ☉	600,—
4808FP	10 Pfg Krone/Adler karminrosa mit Zwischenstegansatz oben, gestempeltes Kabinettstück mit K1 "FINSCHHAFEN 3.8.90", das Fotoattest Jäschke-L. BPP erwähnt eine leichte, von Fremdleim verursachte Bräunung die lt. Attest keinen Mangel darstellt, sehr seltene und schöne Marke! Mi. 1.500.-	V47a ☉	400,—
4809P	20 Pfg. Krone /Adler mittelultramarin, waager 6er-Streifen auf Briefstück (rechts Zahnmgl., durch Tropeneinflüsse etwas bleich und fleckig), 5 klare Stpl. STEPHANSORT 1 12 91. seltene Einheit, Dr. Steuer 2.400,-	V48a(6) △	350,—
4810FP	50 Pfg. Krone /Adler braunrot, senkr. 6er-Block auf Briefstück, klar paarweise gest. FRIEDRICH-WILHELMSHAFEN 9/2 93, Mi. 1.680,-	V50b (6) △	400,—
4811	50 Pfennig Krone/Adler, gut erhaltenes Briefstück mit 6 Werten, entwertet "HERBERTSHÖH", Mi. 600.-	V50c △	120,—

Deutsch-Neuguinea Mitläufer

4812P	5 Pfg. Krone/Adler opalgrün als Zusatzfrankatur auf Ganzsachenkarte Dt. Reich 5 Pf. von STEPHANSORT*** 11/6 98 nach Hannover weitergeleitet nach Mainz mit Ank.Stpl. (Huch-Karte ohne Inhalt)	M46c,P36 GA	100,—
-------	---	-------------	-------

Deutsch-Neuguinea

4814FP	3 bis 50 Pfennig, postfrisch, Kabinett, 10 Pf. gepr. Jäschke- Lantelme BPP, Michel 320,-	1/6 **	140,—
4815FP	Krone/Adler kompletter postfrischer Satz mit Nr. 1b und 5b, dabei 4 Randstücke, Luxusqualität, Befund Steuer BPP, Michel 440.-	1/6 **	180,—
4816	3 bis 50 Pfennig Krone/Adler mit Aufdruck " Deutsch-Neuguinea ", tadellos gestempelt, in den Haupttypen komplett, zusätzlich Nr. 1b,3b,5b, geprüft Bothe BPP, Dr. Lantelme BPP, Jäschke-L. BPP, Mi. 490.-	1/6 ☉	140,—
4817	3 Pf hellockerbraun mit Plattenfehler "gebrochene Bandrolle" ungebraucht (oben zwei Zähne ohne Gummi), dopp. gepr. Dr. Steuer VÖB	1bl *	25,—
4819FP	3 Pf lebhaftbraunocker tadellos postfrisch, tiefst gepr. Zenker BPP und Bothe BPP, sowie Fotobefund Dr. Hartung: "postfrisch, einwandfrei", Mi. 500,—	1c **	150,—

4820	5 Pfennig Krone/Adler mit Aufdruck "Deutsch-Neu-Guinea" auf Postkarte entwertet mit Stempel "DEUTSCHE SEEPOST NEU-GUINEA-ZWEIGLINIE b", gute Bedarfs-erhaltung, Mi./ARGE 265,-	2 ☒	110,—
4821P	25 Pfg Krone/Adler mit Aufdruck, kompletter Bogen mit allen Rändern, gestempelt (jeweils Viererblocks) HERBERTSHÖHE DNG 12/8 00. Der Bogen mit 10 Zwischenstegpaaren (hier vorgefaltet und in den Bogenrändern teils Antrennungen) hat alle Plattenfehler, Aufdruckfehler und diverse Feldmerkmale. Der reine Michelwert dürfte bei über 10.000 Euro liegen. Seltene Gelegenheit zum Erwerb eines solchen Bogens!	5a ☉	1700,—
4822	25 Pfg. gelblichorange, 12 er - Block vom Bogenunterrand, gestempelt "STEPHANSORT 30/9 01", Mi. 780,-	5a ☉	180,—
4824FP	25 Pfg Krone/Adler dunkelorange mit schwarzem Bdr.-Aufdruck "Deutsch-Neu-Guinea", tadellos postfrisch, gepr. Jäschke-L. BPP, Mi. 130,-	5b **	50,—
4826	50 Pfennig Krone/Adler tadellos postfrisch, Michel 120,-	6 **	50,—
4827	3 Pfg. Kaiseryacht, 26 postfrische Marken in Einheiten, dabei rekonstruierter Bogenunterrand mit Inschrift	7 **	80,—
4828	3 Pfennig bis 3 Mark Kaiseryacht, tadellos postfrisch, 10 Pfennig geprüft Bothe BPP, sonst ohne Signatur, Mi. 250,-	7/18 **	80,—
4830FP	10 Pfennig Kaiseryacht, tadellos zentral gestempelt "DEUTSCHE SEEPOST NEU-GUINEA-ZWEIGLINIE (SINGAPORE)" und Ganzsachenausschnitt 5 Pfennig Kaiseryacht mit Stempel "FRIEDRICH-WILHELMS-HAFEN" und Durchgangsstempeln "DEUTSCHE SEEPOST NEU-GUINEA-ZWEIGLINIE b 9.3", ohne Jahreszahl (14) und chinesischer Stempel "SHANGHAI", tadellos, selten und sehr dekorativ.	9 ☉	70,—
4838	40 Pfg Kaiseryacht mit Plattenfehler I, Einzel frankatur auf R-Brief von Rabaul 30.8.13" nach Dresden mit rücks. Ank.-Stempel vom 5.10.13, die Marke zeigt in der Ecke unten links eine Reparatur (Ecke angesetzt), dennoch seltener Beleg mit der Marke mit Plattenfehler!	13l ☒	80,—
4843	1 M. Kaiseryacht, 4 Stück aus allen 4 Bogenecken, postfrisch.	16 **	70,—
4844	3 M. Kaiseryacht, zentrisch gestempelt K1 "STEPHANSORT 22/6 11", tadellose Erhaltung, Kabinett, gepr. Bothe BPP, Mi. 190,-	18 ☉	40,—
4846FP	5 Mark Kaiseryacht, tadellos postfrisches linkes Randstück, ohne Signatur, Attest Dr. Hartung, Mi. 650,-	19 **	220,—
4847FP	5 Mark Kaiseryacht, tadellos gestempelt "FINSCHHAFEN" in violett, ARGE unbekannt, Mi. 600,- ++	19 ☉	200,—
4848FP	5 Mark Kaiseryacht, tadellose Erhaltung, gestempelt "FINSCHHAFEN", Fotobefund Jäschke-Lantelme BPP, Mi. 600,-	19 ☉	180,—
4850FP	5 Mark Kaiseryacht, Kriegsdruck, 25:17 Zähnungs-löcher, Mittelstück Type II, tadellos postfrisch, unsigniert, Mi. 160,-	23lIBI **	80,—
4851P	3 Pfg. Kaiseryacht, ungebraucht vom Bogenunterrand, dort zusätzliche Zähnungen, im Rand Stockpunkt.	24 *	100,—

DNG Stempel

4856P	BERLINHAFEN 3/8 10, je klar auf Briefstück 20 und 50 Pfg Krone/Adler	4,6 △	60,—
4857FP	DEULON 28.7 14, klar und zentr. auf 5 Pfg Schiffszeichnung, Kriegspost! Kurzbefund R.F.Steuer BPP: "echt, kl. Mängel" (rückseitige Schürfung).	8 ☉	100,—
4858FP	EITAPE 12/6 klar und zentr. auf 40 Pfg Schiffszeichnung	13 ☉	100,—
4859P	EITAPE, auf 10 Pfennig Kaiseryacht, zentraler Abschlag, tiefst geprüft Pauligk BPP, ARGE 200,-	9 ☉	60,—
4861P	FRIEDRICH-WILHELMSHAFEN 14/12 09, blau, klar und zentr. auf Briefstück 5 Pfg Schiffszeichnung, gepr. Bothe BPP	8 △	60,—
4863FP	FRIEDRICH-WILHELMSHAFEN 3/8 14, klar und zentr. auf Postanweisungsausschnitt 30 Pfg Schiffszeichnung, Kriegsdatum!	12 △	70,—
4864FP	FRIEDRICH-WILHELMSHAFEN 30/7 14, klar und zentr. auf Briefstück 10 Pfg Schiffszeichnung, Fotobefund Dr.Provinsky BPP: "echt und fehlerfrei", Kriegspost!	9 △	70,—
4865	HERBERTSHÖH 06 1 00, auf 10 Pfennig Aufdruckausgabe auf Luxus- Briefstück mit klarem und vollem Abschlag, tiefst geprüft Mansfeld, ARGE 30,-	△	35,—
4868FP	HERBERTSHÖHE 23/11 09, klar und zentr. auf Paketkartenausschnitt 10 Pfg Schiffszeichnung	9 △	70,—
4872	HERBERTSHÖHE 29/5 01, violett, 2mal klar auf Briefstück 6er-Block 3 Pfg Schiffszeichnung	7(6) △	60,—
4873P	HERBERTSHÖHE 3/4 14, je klar und zentr. auf Paketkartenausschnitt senkr. Paar 20 Pfg Schiffszeichnung, rückseitig KAEWIENG 10/4	10(2) △	60,—
4877P	KAEWIENG 17/5 07, 6/4 07 bzw. 9/10 10, je klar auf 3 Briefstücken, 3, 10 und 20 Pfg Schiffszeichnung	7,9,10 △	60,—
4879P	KIETA 16.8., klar auf 20 Pfennig Kaiseryacht, zentraler Abschlag, geprüft Pauligk BPP, ARGE 200,-	☉	60,—
4880FP	MANUS 5. 3. 13, klar auf 20 Pfennig Kaiseryacht, zentraler Abschlag, Fotobefund Steuer BPP: "zeigt einen vollen und besonders klaren Abschlag des seltenen Ortsstempels von Manus _ qualitativ völlig einwandfrei", ARGE 300,-	10 ☉	230,—
4881FP	MANUS 6.7 13, klar und zentr. auf 5 Pfg Schiffszeichnung, gepr. Dr.Provinsky BPP	8 ☉	150,—
4882FP	MANUS 6.7 13, klar und zentr. auf 50 Pfg Schiffszeichnung	14 ☉	150,—
4883P	MARON 10. 7. 13 auf 3 Pfennig Kaiseryacht, Briefstück mit klarem und vollem Abschlag, geprüft Pauligk BPP, ARGE 100,-	7 △	90,—
4884FP	MARON 6.8 14, klar und zentr. auf Briefstück 10 Pfg Schiffszeichnung, Kriegsdatum!	9 △	120,—
4886P	MARON, Teilstpl. klar auf 1 Mk. Schiffszeichnung, gepr. Pauligk	16 ☉	60,—
4889P	MATUPI 8/11 04, klar und zentr. auf Postanweisungsausschnitt waagrechtes Paar 10 Pfg Schiffszeichnung	9(2) △	80,—
4890P	RABAUL 19/7 blau, klar und zentr. auf 20 Pfg Schiffszeichnung, Kurzbefund R.F.Steuer BPP, blau in Arge noch nicht gelistet.	10 ☉	80,—
4891P	RABAUL 9/5 10 violett, 2mal klar auf Briefstück 1 RM Schiffszeichnung, gepr. Bothe BPP, violett in Arge noch nicht gelistet	16 △	100,—
4897FP	STEPHANSORT *** 11/4 14, zentr., klar und selten auf Briefstück 30 Pfg Schiffszeichnung	12 △	100,—
4898FP	STEPHANSORT *** 11/4 14, zentr., klar und selten auf Briefstück 20 Pfg Schiffszeichnung, gepr. Dr. Lantelme BPP	10 △	80,—
4899P	STEPHANSORT *** 19/12 07, zentr., klar und selten auf Briefstück 3 Pfg Schiffszeichnung, gepr. Mansfeld	8 △	70,—
4900P	STEPHANSORT *** 2/5 14, je klar und selten auf Briefstück waagrechtes Paar 10 Pfg Schiffszeichnung (rechte Marke Zahnfehler), gepr. Jäschke-L.BPP	9(2) △	90,—
4902P	STEPHANSORT *** 8/3 14, je zart auf senkr. rechtem Randpaar 10 Pfg Schiffszeichnung, Fotoattest Dr.Provinsky BPP: "Die untere Marke hat einen waagerechten Bug. Die obere Marke ist fehlerfrei. Die Entwertung STEPHANSORT *** ist auf Schiffsausgabe verhältnismäßig selten"	9 ☉	80,—
4903P	1901, DEUTSCHE SEEPOST NEU-GUINEA-ZWEIGLINIE (HONGKONG) a (ohne Jahreszahl) auf Brief mit Frankatur 5 Pfg und 20 Pfg DNG sowie 2 Pfg und 3 Pfg Deutsches Reich Germania Reichspost, adressiert nach Berlin Charlottenburg	DNG2,4,DR52,5 4 ☒	200,—

Deutsch-Neuguinea Besonderheiten

4904P	1904, MORDDAT VON ST. PAUL (in St. Paul, Baining, Neupommern wurden am 13. August 1904 10 Missionare ermordet): Antwortteil einer DR-Postkarte (P46), geschrieben in Potsdamhafen (Ort ohne Poststation), Stempel FRIEDRICH-WILHELMSHAFEN 22/9/04 mit interessantem Text, der sich auf die Mordtat bezieht. Diese Karte wurde, weil nicht frankaturgültig, mit Nachporto belegt. Weiter Postkarte P8, Stempel HERBERTSHÖHE DNG 4/9/04 mit ebenfalls interessantem Text über den Vorfall. Dazu 2 Ansichtskarten (Kirche in St. Paul bzw. mit dem Tatort), 1 Karte in Bayern gelaufen, die andere ungebraucht. Die Belege haben teils die üblichen Gebrauchsspuren, jedoch interessante und seltene Dokumentation.	☒	280,—
4905	1904, 10 Pfg Kaiseryacht (Paar) auf Einschreibebrief, Stempel MATUPI 4/9 04, nach Braunschweig, Einschreibzettel Einfeldt Type 3. Absender: "Kapitänleutnant Schmid, S.M.S. Möwe". Es handelt sich um einen E.-Brief, vermutlich der 2. Gewichtsstufe, der ohne Nachporto befördert wurde, obwohl er um 20 Pfg unterfrankiert war. Senkrechter Mittelknick und Beförderungsspuren.	9(2) ☒	180,—
4906P	1914, Fälschung Finschhafen: 40 Pfg und 80 Pfg auf gefälschter Drucksachen-Adresse, Stempel FINSCHHAFEN DNG 8/3 14. Die Jahreszahl "14" ist durch Riefen beschädigt, der Stempel ist rückdatiert, vgl. dazu ausführliche Darstellung und Abbildung in "Berichte", Heft 125, S. 3499 ff. in Kopie beiliegend, seinerzeit sehr kontrovers beurteilt	13,15 ☒	180,—
4907P	1914, Finschhafen: 15 Briefstücke (dabei 1 Paar der 25 Pfg und alle 4 Markwerte), sämtlich mit Stempel FINSCHHAFEN DNG aus 1914. Die Jahreszahl "14" ist bei allen Stücken durch Riefen beschädigt, der Stempel ist rückdatiert, vgl. dazu ausführliche Darstellung und Abbildung in "Berichte", Heft 125, S. 3499 ff. in Kopie beiliegend, seinerzeit sehr kontrovers beurteilt	9ex 9/19 △	300,—

Deutsch-Neuguinea Südsee-Seepost

4908P	1900, (ca.), 9 Marken der Kaiseryacht-Ausgabe von DNG (3, 5, 10 (4), 30 (2) und 40 Pfg) und eine DR 10 Pfg Reichsadler (MiNr. 41) mit Südsee-Seepoststempeln, die nicht exakt zuzuordnen bzw. datierbar sind. Ein Los für Spezialisten	78,9,12	△	150,—
4909FP	1905, (ca.), Austral-Japan-Linie: Teilabschlag eines blauen Stempels des Dampfers "Willehad" auf 10 Pfg Kaiseryacht	9	⊙	100,—

Ostafrikanische Seenpost

4910FP	5 bis 50 cent Originale postfrisch, 5 cent kleine, wohl Herstellungsbedingte, gummifreie Stelle, für 10, 25 und 50 cent jeweils Fotobefund Dr. Hartung: "postfrisch, einwandfrei", Mi. 600,—	Sa/Sd	**	150,—
4911P	5 Cent bis 50 Cent "Ostafrikanische Seenpost", Originalmarken, sehr sauber ungebraucht, Mi. 300,-	Sa/Sd	*	60,—
4912FP	1 Dollar Seenpost Original tadellos ungebraucht mit vollem Originalgummi und kleinem Erstfalzrest, Fotoattest Dr. Hartung: "bemerkenswert gut gezähnt und in fehlerfreier, ungebrauchter Erhaltung." Luxusexemplar dieser seltenen Marke! Mi. 450,—	Se	*	175,—
4913	5 C. - 1 \$ Seenpost Schülke & Mayr als Nachdrucke einheitlich mit rechter unterer Bogenecke, 5 Werte komplett, tadellos postfrisch, kleiner Eckbug im Rand bei der 5 C., Kabinett, gepr. Bothe BPP, Mi. 300,-	SNa a/e	**	70,—
4914FP	5 Cent bis 1 Dollar Seenpost Nachdrucke in Oberrand- bzw. Eckrand-Viererblöcken tadellos postfrisch, Mi. 1200,—	SNa/SNae	**	220,—
4915FP	50 cent Nachdruck Unterrandstück unten ungezähnt, tadellos postfrisch, Fotobefund Ronald F. Steuer BPP: "echt, postfrisch, einwandfrei". Sehr seltene Abart! Im Michel nur mit Falz bekannt und mit -,- notiert. Postfrisch praktisch nicht am Markt!	SNaduU	**	400,—

Deutsch-Ostafrika Zanzibar

4916FP	2 Mark rotkarmin, entwertet mit K1 "ZANZIBAR KAISERL. DEUTSCHE POSTAGENTUR", Marke mit Zahnmängeln, entsprechendes Fotoattest Steuer BPP (2020). Mi. 1.200,-	VZ37e	⊙	80,—
4917P	20 Pfg Krone/Adler, mittelultramarin, Viererblock (rechte untere Marke Mangel - sonst tadellos), entwertet "ZANZIBAR 2/4 91", Zähnung unten und rechts minimal angetrennt, Fotobefund Jäschke-Lantelme BPP (2008), Mi. 480,-+	VZ48a(4)	p	180,—

Deutsch-Ostafrika - Vorläufer

4918P	2 Pfg Deutsches Reich mit Plattenfehler II "E in Reichspost mit verlängerter oberer Serif" in Mehrfachfrankatur mit 2 Pfg Krone/Adler ohne Plattenfehler als portogerechte Verwendung auf Brief von Langenburg 12 2 01 nach Frankfurt am Main, tadellos, Fotoattest Jäschke-Lantelme BPP (2020), Mi. -,- sehr selten!	M52II,M52(4)	✉	400,—
4919P	2 Mark Innendienstmarke auf tadellosem Postanweisungsabschnitt, entwertet "BAGAMOYO", Mi./Steuer 200,-	V37e	△	50,—
4920FP	2 Mark Innendienstmarke, tadelloser Postanweisungsabschnitt, Entwertung "MIKINDANI", Steuer x 20, Mi./Steuer 1.300,-	V37f	△	300,—
4921P	2 Mark dunkelrotkarmin, 2 Exemplare, jeweils auf Formularabschnitt mit grünlich-schwarzem Stempel "DAR-ES-SALAAM", Steuer x 5, eine Marke mit Plattenfehler V (große Unterbrechung der Guilloche), Michel/Steuer 600,-	V037,V037V	△	120,—
4923FP	2 Mark dunkelrotkarmin, farblich nahe an der 37c mittelrosalila, Verwendung im Herbst 1891, tadelloses gestempeltes Stück mit Stempel "DAR-ES-SALAAM KAISERL. DEUTSCHE POSTAGENTUR 3/12 91", gepr. Zenker VÖB, Michel/Steuer 400,-+	V037e	⊙	120,—
4924P	Vorläufer Deutsch-Ostafrika 2 Mark dunkelrotkarmin, schöner Postanweisungsabschnitt, Stempel "PANGANI", geprüft Mansfeld BPP, Michel/Steuer 200,-	V037e	△	50,—
4925FP	2 Mark rötlichkarmin, tadelloser Formularabschnitt, Stempel "KILWA", Michel/Steuer 380,-	V037f	△	100,—
4926	20 Pfennig Krone/Adler im waagerechten Dreierstreifen, Luxusbriefstück mit 3 zentralen Stempeln "DAR-ES-SALAAM KAISERL. DEUTSCHE POSTAGENTUR 30 8 92 **", Mi./Steuer 540,-	V048b	△	120,—
4927FP	20 Pfennig blau, Urmarke 48bb, senkrecht Paar auf tadellosem Briefstück, Entwertung "DAR-ES-SALAAM", Michel 300,- ++	V048b	△	120,—
4928P	20 Pfennig blau, dunkle Nuance, Urmarke 48ba, tadelloser Viererblock auf Briefstück mit Stempel "DAR-ES-SALAAM", Michel 600,- ++	V048b(4)	△	200,—

Deutsch-Ostafrika

4930	Bedarfsgebrauchte Ganzsache zu 7 1/2 Heller von "NEU-LANGENBURG" nach Wien, tadellose Erhaltung, geprüft Mansfeld, Mi./ARGE 100,-	P19	⊙	45,—
4931P	2 Pesa und 10 Pesa Krone/Adler, 1. Ausgabe, 2 Bedarfsbriefstücke, 2 Pesa auf Telegrammausschnitt mit Stempel "BAGAMOYO" und 10 Pesa auf Postanweisungsausschnitt mit Stempel "PANGANI", Telegrammausschnitte sind extrem selten, geprüft Steuer BPP, Michel 95,- ++	1,3	△	50,—
4932P	2, 3, 5 und 10 Pesa, je waager. auf Krone/Adler, auf R-Brief je einzeln klar gest. LINDI 11/2 99 nach Strassburg mit Ank.stpl.	1/4	✉	180,—
4933	3 bis 50 Pfennig Krone/Adler mit Aufdruck "PESA", tadellos ungebraucht, Mi. 280,-	1/5	*	60,—
4934	2 Pesa auf 3 Pf bis 25 Pesa auf 50 Pf je 6 bis 8 mal gestempelt, dabei alle Farben der 10 Pf und alle Typen der 50 Pf, ganz wenige Werte mit kleinen Mängeln, Mi. 1740,—	1/5(6-8)	⊙	175,—
4935FP	3 Pfennig Krone/Adler mit Plattenfehler "Bruch der Bandrolle" und Aufdruck "2 PESA" im senkrechten Zusammendruck mit Normalmarke, tadellos postfrisch, ohne Signatur, Attest Dr. Steuer VÖB, Mi. 990,- ++	1PFIII	**	200,—
4936FP	5 Pesa auf 10 Pfg Krone/Adler, lebhaftrosarot (UV braun), Aufdruck 15,4 mm breit, tadellos postfrisch, unsigniertes Luxusstück, Fotobefund Steuer BPP: "echt und einwandfrei.", Mi. 400,- - sicherlich unterbewertet, von uns erstmalig angeboten!	3lb	**	150,—
4937FP	5 Pesa auf 10 Pfg Krone/Adler rotkarmin, UV dunkelrot, Aufdruck 15,4 mm breit, tadellos ungebraucht mit Originalgummierung, Fotoattest Jäschke-Lantelme BPP (2020): "in fehlerfreier, ungebrauchter Erhaltung." Mi. 600,-	3ld	**	180,—
4938FP	5 Pesa auf 10 Pf rotkarmin (UV: dunkelrot) tadellos ungebraucht mit vollem Originalgummi und kleinem Erstfalzrest, Fotoattest Dr. Hartung: "farbfrisch, sehr gut gezähnt und in fehlerfreier, ungebrauchter Erhaltung." Mi. 600,—	3ld	*	200,—
4939	20 Pfennig Krone/Adler mit Aufdruck "10 PESA" und Entwertung "LANGENBURG" auf Brief nach Herrnhut mit entsprechendem Ankunftsstempel, gute Erhaltung, Michel/Arge 170,-	4	✉	40,—
4940FP	50 Pfennig Krone/Adler mit Aufdruck "25 PESA", tadellos postfrisch ohne Signatur, Mi. 180,-	5l	**	60,—
4941	2 Pesa bis 25 Pesa, 5 Pesa doppelt, tadellos postfrisch, 6 Werte, Mi. 220,-	6/10	**	60,—
4943FP	3 Pfennig Krone/Adler mit Aufdruck "Deutsch-Ostafrika 2 Pesa" in der seltenen Farbe hellocker, tadellos ungebraucht, Mi. 800,-	6e	*	160,—
4944FP	2 Pesa auf 3 Pfg Krone/Adler lebhaftorangebraun, tadellos ungebraucht mit Originalgummierung, Fotoattest Jäschke-Lantelme BPP (2018), Mi. 800,-	6f	*	250,—
4945P	2 Pesa bis 25 Pesa Krone/Adler, 2. Ausgabe, tadellose Briefstücke, 2 Pesa in 2 besseren Farben, verschiedene Stempel, geprüft Pauligk BPP, Steuer BPP, Michel 150,-	6b,6d,7/10	△	45,—
4946	5 Pesa auf 10 Pf rotkarmin, UV dunkelrot, tadellos auf Briefstück, Fotobefund Dr. Hartung: "einwandfrei", Mi. 120,—	8b	△	30,—
4947	5 Pesa diagonal auf 10 Pf. Krone/Adler rotkarmin Einzelfrankatur auf Ansichtskarte (Gebrauchsspuren) von DAR-ES-SALAAM 26/8 98 nach Passau, gepr. R.F.Steuer BPP, Mi. ohne Briefbewertung.	8b	✉	120,—
4948	10 Pesa Krone/Adler, senkr. Paar als Mehrfachfrankatur auf R-Brief von DAR-ES-SALAAM 17/3 98 nach Frankfurt mit Ank.stpl. (Gebrauchsspuren)	9(2)	✉	100,—
4950FP	25 Pesa auf 50 Pfennig lebhaftrotlichbraun, tadelloses Zwischenstegpaar mit zusätzlich anhängender Marke, Stempel "TANGA", sehr selten, Michel -,-	10ZS	⊙	120,—
4951	2 Pesa bis 40 Pesa Kaiseryacht, kompletter Satz in Umschlag der Versteigerung von Kolonial-Postwertzeichen, postfrisch, Mi. 185,- (für lose)	11/18	**	100,—
4952FP	2 bis 40 Pesa mit Aufdruck Specimen, meist lediglich winzige, kaum sichtbare Haftspur, wie postfrisch wirkend, Kabinett, gepr. Drahn, Michel 1200,- für ungebraucht.	11/18Sp	*	350,—
4953FP	2 P. bis 3 Rp. Schiffszeichnung, 11 Werte kpl. gest., 3 Rp. gepr. Bothe, Mi. 450,-	11/23	⊙	100,—

EINZELLOSE

Deutsch-Ostafrika Stempel

4954FP	20 Pesa Kaiseryacht, Plattenfehler "Linie unter rechter Wertziffer durch Fleck unterbrochen (Feld 27,77)", tadellos ungebraucht mit Originalgummierung, Fotoattest Steuer BPP (2020): "Das einwandfreie Exemplar ...", Mi. 600.-	16l *	130,—
4955FP	20 Pesa Kaiseryacht, sauber zentral gestempelt "DAR-ES-SALAAM", Luxusstück, Befund Steuer BPP, Michel 500,-	16l ⊙	125,—
4956FP	40 Cents und 1-3 Rupien tadellos gestempelt, 1 Rupie gepr. Steuer BPP, 2 Rupien Siebentritt BPP und 3 Rupien Fotobefund Dr. Hartung: "einwandfrei", Mi. 418,—	18/21b ⊙	80,—
4957P	1 und 2 Rupien Kaiseryacht, tadellos postfrisch mit rechtem Seitenrand, geprüft Pauligk BPP und Fotobefund Steuer BPP, Michel 115,- ++	19,20 **	50,—
4958FP	1 bis 3 Rupien tadellos gestempelt, Fotoattest Steuer BPP, Michel 390,-	19/21 ⊙	100,—
4960FP	3 Rupien Kaiseryacht, Rahmenzeichnung in Type III und Mittelstück in Type I, ungebraucht mit Originalgummierung, sehr seltene Marke, Mi. 2.000.-	21l *	400,—
4961FP	3 Rupien Kaiseryacht, klar gestempelt "Daressalam", tadellose Erhaltung, Fotobefund Steuer BPP (2020): "echt und einwandfrei", Mi. 220.-	21b ⊙	60,—
4962FP	3 Rupien Kaiseryacht, klar gestempelt "Daressalam", tadellose Erhaltung, Fotobefund Steuer BPP (2020): "echt und einwandfrei", Mi. 220.-	21b ⊙	60,—
4963	2 1/2 Heller bis 60 Heller Kaiseryacht, kompletter Satz mit acht Werten, alle unsigniert, für Mi.-Nr. 25b und 28a je Fotobefund Jäschke-Lantelme BPP: "echt und einwandfrei", Mi. 600.-	22/29 **	200,—
4965P	4, 7½, 15 Heller Schiffszeichnung o.Wz. und Paar 2½ H. mit Wz. auf R-Brief (Gebrauchsspuren, gefaltet) von DAR-ES-SALAAM DOA 1/6 06 nach Armentieres/Frankreich, weitergeleitet nach Heidelberg mit Ank.stpl.	23/25,30(2) ⊠	120,—
4966	45 Heller Kaiseryacht in beiden Farben, gestempelt, tadellos, 1 Wert geprüft Steuer BPP, Mi. 155.-	28a,b ⊙	50,—
4967FP	60 Heller Kaiseryacht, tadellos postfrisch, ohne Signatur, Mi. 180.-	29 **	60,—
4970	2 1/2 bis 60 Heller Schiffszeichnung auf 2 großformatigen Einschreibbriefen aus "KILOSSA" mit gleichlautenden Entwertungen, gerichtet an den Stabsarzt Dr. Bischoff in Leipzig-Gohlis, entsprechender Ankunftsstempel, je senkrechter Bug außerhalb der Marken und Beförderungsspuren, Marken tadellos, Michel 900.-	30/37 ⊠	200,—
4971	2 Werte zu 2 1/2 Heller auf Postkarte mit handschriftlichem roten Beförderungshinweis Usambarabahn und 2 Stempelabschlägen "USAMBARA (DEUTSCH-OSTAFRIKA) BAHNPOST ZUG 2", tadellos, Mi./ARGE 100,-	30l ⊠	45,—
4972FP	2 1/2 Heller Kriegsdruck, waagerechtes Unterrandpaar mit HAN 2319.19 postfrisch, senkrechte Zählung des Unterrandes etwas angehtrennt, sonst tadellos, Mi. 500,—	30IIHAN **	80,—
4974FP	30 Heller ungezähnt tadellos postfrisch und noch völlig unsigniert, Fotoattest Dr. Friedrich F. Steuer VÖB: "postfrisch, vollkommen einwandfrei": Seltene, mittlerweile weitgehend vom Markt verschwundene Marke! Mi. 2000,—	35U **	800,—
4975FP	45 Heller ungezähnt tadellos postfrisch und noch völlig unsigniert, Fotoattest Dr. Friedrich F. Steuer VÖB: "postfrisch, vollkommen einwandfrei". Seltene, mittlerweile weitgehend vom Markt verschwundene Marke! Mi. 2000,—	36U **	800,—
4976	60 Heller Kaiseryacht, tadellos postfrisch, ohne Signatur, Mi. 90.-	37 **	35,—
4977P	60 Heller Kaiseryacht, tadellos, zentral gestempelt "KILWA", geprüft Bothe BPP, Mi. 240,-	37 ⊙	60,—
4978P	60 Heller Kaiseryacht mit Plattenfehler fehlende Dampfzeichnung, tadellos gestempelt, geprüft Steuer BPP, Mi. 450.-	37l ⊙	80,—
4979P	1 Rupie Kaiseryacht, postfrisches Luxusstück vom Unterrand, ohne jegliche Signatur, Mi. 130.-, Mi. stark unterbewertet, Zuschlag 169. Auktion = 105.-	38IIb **	80,—
4981FP	3 Rupien Kaiseryacht, Friedensdruck, 26 : 17 Zählungslöcher, dunkelkarminrot/grünschwarz - Rahmen gelblichrot quarzend, tadellos postfrisch, Fotoattest Jäschke-Lantelme BPP (2019): "in fehlerfreier, postfrischer Erhaltung.", Mi. 550.-	39IAa **	180,—
4982P	3 Rupien Kaiseryacht, einwandfrei ungebraucht, UV: gelblichrot, seltene Variante, geprüft Steuer BPP, Mi. 200.-	39IAa *	60,—
4983FP	3 Rupien Kaiseryacht mit Wasserzeichen, dunkelkarminrot/grünschwarz (UV Rahmen = gelblichrot), gestempelt "Muansa 11/8/10", tadellose Erhaltung, Fotoattest Steuer BPP, Mi. 500.-	39IAa ⊙	150,—
4984FP	3 Rupien Kriegsdruck Rahmen Type III, Mittelstück Type II, tadellos ungebraucht, gepr. Siebentritt BPP und Dr. Steuer VÖB, sowie Fotoattest Dr. Hartung: "farbfrisch, sehr gut gezähnt und in fehlerfreier, gebrauchter Erhaltung." Mi. 900,—	39IIAlla *	200,—
4985P	3 R. Kaiseryacht schwärzlichkarminrot/grünschwarz, Kriegsdruck gez. 26:17, tadellos postfrisch, unsigniert, Kabinett, Fotobefund Jäschke-L. BPP "....in fehlerfreier, postfrischer Erhaltung.", Mi. 400.-	39IIAd **	100,—
4987P	3 Rupien Kaiseryacht, tadellos ungebraucht, Mi. 150.-	39IIAd *	50,—
4988P	Wuga- Ausgabe, Zusammendruck 7 1/2 Heller Type I und Type II, ohne Gummi wie verausgabt, geprüft Dr. Pauligk BPP, Mi. 180.-	IVW1 o.G.	60,—
4989FP	7 1/2 H. WUGA, waagerechtes Typenpaar, Type II + I, ungebraucht ohne Gummi, Mi. 250.-	IVW2 (*)	100,—
4990FP	1 Rupie "Wuga- Provisorium", wie verausgabt ohne Gummi, tadellose und überdurchschnittliche Erhaltung, Papier nur ganz leicht getönt, so kaum zu finden, ohne Signatur, Mi. 1700,-, ex Sammlung Nitaha	V (*)	600,—
4991	WUGA-Ausgabe, 2 1/2 H. Typenpaar in Type 2 und Type 1 zusammenhängend vom Unterrand, ohne Gummierung wie verausgabt, tadellos, Mi. 350,-	IIIW2 (*)	90,—
4992	Morogoro-Notausgabe: Umschlag mit rotem Stempel "Frankiert mit 7 1/2 H" und Dienstsiegel in violett ungebraucht, minimal bündig und rückseitig zart mit Bleistift beschriftet "Morogoro-Provisorium ..." Mi. 600.-	VU1a **	100,—
Deutsch-Ostafrika Ganzsachen			
4994	3 Pesa Schiffszeichnung, Antwort-Doppelkarte von MOSCHI 7/4 02 über TANGA nach Dömitz mit Ank.Stpl.	P15 GA	50,—
4996P	3 Pesa Schiffszeichnung, Privat-Ganzsachenkarte von "AMANI 17/II 05" an Albert Friedemann, Leipzig mit Ank.Stpl.	PP3 GA	80,—
Deutsch-Ostafrika MH und Zusammendruke			
4997P	Reklame M. Liemann/4 Heller, senkrechter Zusammendruck vom linken Bogenrand tadellos postfrisch, Mi. 750,—	S 8 **	150,—
Deutsch Ostafrika - Besonderheiten			
5000	Stempelmarken Hafendienst der Afrika Linien Nr. BCA 2, 3, 7, 10, 12, 15, 18, 19, 20, 21 und BCA 18 Viererblock, gute Erhaltung, selten	(*)	100,—
5001FP	Stempelmarken Statistik des Warenverkehrs Nr. BAA 8, Kai- Gebühr BAB 1, 2, 5, 6, 7 und Lagergebühr BAC 4, gute Erhaltung, selten	⊙	350,—
5004P	Fiskalmarken, Statistik des Waren-Verkehrs, 12½, 25 Heller und 1 Rupie, je au Wz-Papier, 3 Stück mit Blaustrich und Datumstempel	BAA 8/9, 11 ⊙	80,—
5007FP	30 Heller Schiffszeichnung rotbraun, großformatiger Probedruck ?, ungebr. auf gummiertem Papier	P16 *	250,—
Deutsch-Ostafrika - Besetzung Mafia			
5008FP	7 1/2 H. Kaiseryacht mit schwärzlichviolett Aufdruck "G.R.MAFIA", postfrisch, Kabinett, Auflage nur 140 Stück, gepr. Hoffman-Giesecke BPP, Mi. 400.-	3b **	120,—
5009FP	4 Heller mit Aufdruck G.R. MAFIA tadellos postfrisch vom rechten Bogenrand, tiefst gepr. Georg Bühler, Mi. 1.000.-	2b **	300,—
Deutsch-Ostafrika Stempel			
5014	BAGAMOYO 29/3 04 und BAGAMOJO DOA 5/11 09, klar auf GA-Karte 3 Pesa bzw. 4 Heller, je Bedarf	P 13,22 GA	60,—
5015	BAGAMOYO 5/6 95 auf 3 Pesa, "MOMBO 28/307" auf 30 H. und "MOROGORO 23/1 10" auf 7½ H., je klar auf 3 Briefstücken	21,27,32 △	80,—
5016P	BISMARCKBURG 14/3 05 auf GA-Karte 3 Pesa nach Erlangen mit Ank.Stpl., aus dem Inhalt: "Expeditionslager am Laisi-Fluß",	P 13 GA	120,—
5017P	BISMARCKBURG 3/1 10 auf GA-Karte 4 Heller nach Dresden, Bedarf	P 18 GA	80,—
5018	BUIKO 11.1.12, klar auf GA-Karte 4 Heller nach Wilhelmstal, Bedarf	P 23 GA	70,—
5021P	BUKOBA 9/9 99, blau, je klar auf R-Brief (gefaltet, 1 Ecke beschnitten) mit 5 und 10 Pesa Krone/Adler nach Bamberg mit Ank.stpl.	8,9 ⊠	170,—
5022	DAR-ES-SALAAM 1901/14, 2 Briefe und 2 Karten mit 4 versch. Stempeln, Arge Nr. 2, 3, 4 und 7	24,30,31,P1 3 ⊠	70,—

DOA Notmaßnahmen und Vorausfrankatur im Weltkrieg

5025	DAR-ES-SALAM 20 7 05 als Durchgangsstempel auf Bedarfskarte von MOSCHI 12 / 7 05 nach Ingolstadt, weiterer Durchgangsstempel TANGA 19 / 7 05 und Ankunftsstempel Ingolstadt 16. Aug. 05. - Bedarfstext "Gletscherwächter des Kilimandscharo" - schöner Beleg aus der Kolonialzeit mit idealen Abstempelungen	☒	40,—
5027	KIGOMA DOA 31 / 5 14 auf 4 Heller Kaiseryacht, sehr klarer zentraler Abschlag, tiefst geprüft Pauligk BPP, seltene Abstempelung.	☉	35,—
5029P	KILOSSA 26/8 12, je einzeln auf Mehrfachfrankatur von 6mal 7½ H. Schiffszeichnung (dabei senkr. 3er-Streifen) auf R-Brief (aufgeschnitten, Gebrauchsspuren) nach Saaz/Böhmen	32(6) ☒	120,—
5030	KILWA 28 / 11 98 auf 5 Pesa - farbige Privatganzsache mit Durchgangsstempel DAR-ES-SALAM 29 / 11 98 nach Berlin (Ankunftsstempel 26. 12. 98)	☒	35,—
5031FP	KISSENJI DOA 3. 7 13 auf 2 ½ Heller Kaiseryacht, sehr klarer zentraler Abschlag, tiefst geprüft Jäschke-L. BPP, ARGE 225,-	☉	85,—
5032	KISSENJI DOA 31. 12 13 auf 15 Heller Kaiseryacht, schöner fast vollständiger Abschlag, tiefst geprüft Pauligk BPP, ARGE 225,-	☉	65,—
5039	MAHENGE 26/5 02, je klar auf Brief mit 2 und 3 Pesa Schiffszeichnung nach Oppeln, weitergeleitet nach Berg-Dievenow mit Ank.Stpl.	11/12 ☒	50,—
5042FP	MASINDE 24/8 95 auf 10 Pesa Aufdruckausgabe, kleiner Eckfehler, Fotoattest Jäschke-Lantelme BPP, eine der seltensten Abstempelungen von Deutsch-Ostafrika, ARGE 1.250,-	4 ☉	500,—
5043FP	MASINDE 25/2 96, in allen Details klarer Ankunftsstempel auf Ganzsachekarte 3 Pesa auf 5 Pfg. Krone/Adler, Frageteil, von DAR-ES-SALAAM 19/2 96 über TANGA, Bedarf, Stempelrarität!	P3F ☒	1700,—
5047P	MKALAMA DOA 3 3 12 auf 7 ½ Heller Kaiseryacht, zentraler Abschlag, geprüft Pauligk BPP, ARGE 100,-	☉	60,—
5050P	MNYUSSI DOA 19. 12 13 auf 7 ½ Heller Kaiseryacht auf Briefstück mit idealem Abschlag, geprüft Pauligk BPP, ARGE 50,-	△	60,—
5056P	MOMBO 13/5 08, je klar auf R-Brief mit 7½ und 15 Heller Schiffszeichnung nach Leipzig (leichte Alterungsspuren)	32,33 ☒	100,—
5060	MOSCHI 8/4 01, blau, klar auf GA-Karte 3 Pesa nach Erfurt (ohne Inhalt)	P13 ☒	50,—
5062FP	MUAJA 30/4 12, zart zentr. auf GA-Karte 4 Heller nach Hamburg, Bedarf.	P18 ☒	360,—
5063P	MUAJA DOA auf 15 Heller Kaiseryacht, guter fast zentraler Abschlag, tiefst geprüft Pauligk BPP, ARGE 200,-	☉	60,—
5070P	NGOMENI DOA 23 / 4 14 auf 7 ½ Heller Kaiseryacht, Briefstück mit idealem Abschlag, geprüft Pauligk BPP, ARGE 75,-	△	60,—
5071	PANGANI 19 4 03, klar auf GA-Karte 3 Pesa auf Buschirihof nach Rostock mit Ank.Stpl., Bedarf	P13 ☒	50,—
5073P	RUANDA 11 11 11, GA-Karte 4 Heller (leichter Bug) aus Kissenji (kurz vor Eröffnung des dortigen Postamtes) nach Berlin.	P22 ☒	200,—
5074P	RUANDA 17. 12 12 auf 7 ½ Heller Kaiseryacht, idealer Abschlag, geprüft Pauligk BPP, ARGE 75,-	☉	45,—
5077	SCHIRATI 5/11 05, zart auf GA-Karte 7½ Heller aus Muansa nach Boscombe/England mit Ank.Stpl., Bedarf	P19 ☒	80,—
5082P	SOGA DOA 5 / 3 08 auf 7 ½ Heller Kaiseryacht, idealer Abschlag, geprüft Pauligk BPP, ARGE 60,-	☉	50,—
5083	SSONGEA DOA auf 4 Heller Kaiseryacht, farbige Postkarte "Lianenbrücke Deutsch-Ost-Afrika", geschrieben am 10. 7 11 Peramiho nach Kriegshaber.	☒	90,—
5085P	TABORA 6/2 05, Jahreszahl hds., klar auf Orts-GA- Karte 5 Pesa mit Ank.Stpl. 7/2 05, Jahreszahl hds.	P14 ☒	130,—
5087	TABORA 7/11 04, auf Brief senkr. Paar 10 Pesa Schiffszeichnung via Neapel nach Herrnhut mit Ank.Stpl.	14(2) ☒	80,—
5091	TANGA DOA 11.3.09, je klar auf R-Brief 2½ und 20 Heller Schiffszeichnung (mehrfach gefaltet, Bug durch 20 H.) nach Dresden mit Ank.Stpl.	26,30 ☒	80,—
5093P	UDJIDI 19/4 09 klar auf R-Brief (Gebrauchsspuren) 30 Heller Schiffszeichnung nach Dresden	27 ☒	100,—
5094P	UDJIDI 5/10 12 2mal auf R-Brief (gefaltet) 7½ und 15 Heller Schiffszeichnung nach Berlin mit Ank.Stpl.	32,33 ☒	100,—
5096FP	UMBULU DOA 1. 3 14 auf 7 ½ Heller Kaiseryacht, idealer Abschlag, Kurzbefund Nr. 114 Pauligk vom 13.01.2006 "ideal entwertet, sie ist farbfrisch, sehr gut zentriert und gezähnt, frei von Signaturen und Reparaturen", Spitzenstück dieser gesuchten Abstempelung, ARGE 500,-	☉	250,—
5098P	WIEDHAFEN 1/3 06 zart auf Antwort-Doppelkarte 1/2 Heller(ohne Inhalt) nach Erfurt mit Ank.Stpl.	P21 ☒	100,—
5099P	WIEDHAFEN 13/8 06 klar auf GA-Karte 3 Pesa (ohne Inhalt), Ank.Stpl. LANGENBURG 18/3 06	P17 ☒	100,—
5100FP	WIEDHAFEN 14 5 05 auf P13 nach Lyck Durchgangsstempel DAR-ES-SALAM 17 6 05 und Ankunftsstempel Lyck 17.7.05 - Bedarf, signiert * W *, ARGE 400,-, dazu zwei Einzelmarken mit Teilabschlägen.	☒	150,—
5101P	WIEDHAFEN auf 5 Pesa dunkelkarminrot auf Postkarte, Entwertung, Durchgangsstempel "DAR-ES-SALAAM" und Ankunftsstempel "LYCK", gut erhaltenes und seltenes Stück, Michel/Arge 240,-	13 ☒	80,—
5104	Marine-Schiffsposten MSP 10 „SMS Condor“ - 15 / 02 98 mit 10 Pfennig auf Ansichtskarte „Gruss aus DAR-ES-SALAM“ Verlag G Gincenty von Dar-es-Salam nach Meggen (Ankunftsstempel 12 3 99) geprüft Pauligk BPP	☒	50,—

Deutsch-Ostafrika Usambara-Bahn

5107	Usambarabahn Zug 1a Zugnummer-Type III zentrale Abschlüsse auf 2½ Heller braun - 3.8.11 - 7½ Heller karmin- 3.4.13 - 20 Heller x8.11.10 Mi. 30 geprüft Pauligk BPP mit Bestimmung Zugnummer-Typ ARGE 180,-	30/34 ☉	50,—
5108	Usambarabahn Zug 1a - x.10.10 - Zugnummer-Type II- guter Teilabschlag auf 7½ Heller karmin geprüft Pauligk BPP mit Bestimmung Zugnummer-Typ ARGE 60,- Typ II laut ARGE 15. Auflage erst ab 1911 hier frühes Verwendungsdatum, selten	32 ☉	30,—
5109	Usambarabahn Zug 2b - 26.1.12 - Zugnummer-Type I - idealer zentraler Abschlag auf Luxusbriefstück 2½ Heller Kaiseryacht, geprüft Pauligk BPP mit Bestimmung Zugnummer-Typ, ARGE 50,-	30 △	35,—
5110	Usambarabahn Zug 5b - x.11.13 - Zugnummer-Type I - zentraler Abschlag auf 7½ Heller karmin, geprüft Pauligk BPP, ARGE 175,-	32 ☉	60,—

Deutsch-Ostafrika Mittelland-Bahn

5112	MITTELLANDBAHN-BAHNPOST ZUG 5 b 12.6.16, Kriegsdatum, auf Brief je einzeln auf 3mal 2½ Heller nach Tabora mit Ank.Stpl. (gefaltet, leichte Gebrauchs- und Alterungsspuren)	30(3) ☒	80,—
5113P	MITTELLANDBAHN-BAHNPOST ZUG 8 a 8.7.16, Kriegsdatum, auf Brief j7½ Heller nach Daressalam mit Ank.Stpl. (gefaltet, leichte Gebrauchsspuren)	32 ☒	100,—
5114	MITTELLANDBAHN-BAHNPOST ZUG 8 b 14.8.15, Kriegsdatum, klar auf Brief 7½ Heller (kl. Einriss) nach Daressalam mit Ank.Stpl. (Alterungsspuren)	32 ☒	90,—

DOA Notmaßnahmen und Vorausfrankatur im Weltkrieg

5115P	Barfrankatur L2 "2 1/2 Heller Frei laut / Ein. Nachw. in Tanga" in violett auf provisorischer Streifband-Vorderseite von KBS "TANGA 27.11.15" nach Daressalam, gute Erhaltung, gepr. Bühler	☒	90,—
5116	Barfrankatur Ra3 "Fr. It. Einn. in Morogoro" und L1 "2 1/2 H" in violett auf provisorischem Streifband von KBS "MOROGORO 21/8 15" (mit großer "15") nach Tabora, Bedarfserhaltung	☒	70,—
5117	Barfrankatur Ra3 "Fr. It. Einn. in Morogoro" und L1 "ZWEI 1/2 H" in violett auf provisorischem Streifband von KBS "MOROGORO 22/1 16" (mit großer "16") nach Amani, sehr gute Erhaltung.	☒	65,—
5118	Vorausfrankatur Dienstsiegel "KAISERL. POSTDIREKTOR DEUTSCH-OSTAFRIKA" (Morogoro), L2 "Frankiert / mit 7 1/2 H." rotbraun, Firmenbrief "Hansing & Co., Tabora", ungebraucht, Großformat, kleiner Einriss unten mittig, sonst gut erhalten	VU1a *	65,—
5119	Vorausfrankatur Dienstsiegel "KAISERL. POSTDIREKTOR DEUTSCH-OSTAFRIKA" (Morogoro), L2 "Frankiert / mit 7 1/2 H." rotbraun, ungebraucht, Großformat, am oberen Rand etwas büdig und kleiner Einriss mittig	VU1a *	65,—
5121	Vorausfrankatur Dienstsiegel "KAISERL. POSTDIREKTOR DEUTSCH-OSTAFRIKA" (Morogoro), L2 "Frankiert / mit 7 1/2 H." violett, Firmenbrief mit Absenderstempel "WM O'SWALD & Co., Bukoba", ungebraucht, Großformat, minimale Altersspuren, gepr. Pauligk BPP	VU1b *	75,—
5122P	Vorausfrankatur Dienstsiegel "KAISERL. POSTDIREKTOR DEUTSCH-OSTAFRIKA" (Morogoro), L2 "Frankiert / mit 7 1/2 H." violett, mit Bahnpost "MITTELLANDBAHN ZUG 20b 29.4.16" nach Daressalam mit Ankunftsstempel, seltener Inder-Brief, vertikale Archivfaltung, unten geöffnet, gepr. Bothe und Jäschke-Lantelme BPP	VU1b ☒	120,—

Deutsch-Ostafrika Seepost

5123P	Vorausfrankatur Dienstsiegel "KAISERL. POSTDIREKTOR DEUTSCH-OSTAFRIKA" (Morogoro), L2 "Frankiert / mit 7 1/2 H." violett, von "MOROGORO 31/1 16" (große Jahreszahl) als Ortsbrief, dazu Briefstück mit Dienstsiegel und gleichem L2 sowie Bahnpoststempel der Mittelndbahn Zug-Nr. 15a, selten, gute Erhaltung, je gepr. Pauligk BPP	VU1b ☒	120,—
5124	Vorausfrankatur Dienstsiegel "KAISERL. DEUTSCHES POSTAMT DAR-ES-SALAAM", L2 "Frankiert / mit 7 1/2 H." schwarzviolett, Firmenbrief "Plantage Enkenau, Soga", ungebraucht, links oben leichte rote Farbspuren und minimal bügig, sonst gut erhalten	VU2a *	75,—
5125P	Vorausfrankatur Dienstsiegel "KAISERL. DEUTSCHES POSTAMT DAR-ES-SALAAM", L2 "Frankiert / mit 7 1/2 H." schwarzviolett, mit Bahnpost "MITTELLANDBAHN ZUG 5 1.6." (ohne Jahreszahl) nach Tabora mit Ankunftsstempel, vertikale Archivfaltung, Teil der Rückklappe fehlend und vorderseitiger Einriss mittig mit Falz geschlossen, stark altersfleckig, trotz der Einschränkungen seltener innerhalb der Kolonie gelaufener Beleg, gepr. Gpsy und Bothe	VU2a ☒	130,—
5126	Vorausfrankatur Dienstsiegel "KAISERL. DEUTSCHES POSTAMT DAR-ES-SALAAM", L2 "Frankiert / mit 7 1/2 H." violett, großes Format, ungebraucht, sehr gut erhalten, seltenes Großformat	VU2b *	75,—
5127P	Vorausfrankatur Dienstsiegel "KAISERL. DEUTSCHES POSTAMT DAR-ES-SALAAM", L2 "Frankiert / mit 7 1/2 H." rotviolett, von KBS "DARESSALAM 25.3.16" nach Neulangenburg, Firmenbrief "Bretschneider", bügig	VU2b ☒	120,—
5128	Vorausfrankatur Dienstsiegel "KAISERL. DEUTSCHES POSTAMT DAR-ES-SALAAM", L2 "Frankiert / mit 7 1/2 H." blau, als Ortsbrief adressiert (ohne Aufgabestempel), kleine Einschränkungen, gepr. Pauligk BPP	VU2c ☒	80,—
5129P	Vorausfrankatur Dienstsiegel "KAISERL. DEUTSCHES POSTAMT DAR-ES-SALAAM", L2 "Frankiert / mit 7 1/2 H." blau, als Ortsbrief von KBS "DARESSALAM 27.6.16", etwas altersfleckig	VU2c ☒	100,—
5130	Vorausfrankatur Dienstsiegel "KAISERL. DEUTSCHES POSTAMT TANGA", L2 "Frankiert / mit 7 1/2 H." violett, Großformat, ungebraucht, sehr gute Erhaltung, gepr. Pauligk BPP	VU3 *	75,—

Deutsch-Ostafrika Seepost

5131	DEUTSCHE SEEPOST OST-AFRIKANISCHE HAUPTLINIE 4/3 02 auf GA-Karte 3 Pesa nach Hamburg mit Ank.Stpl., Bedarf	P13 GA	50,—
5132P	DEUTSCHE SEEPOST OST-AFRIKANISCHE HAUPTLINIE e 5/5 06, Dampfer Kanzler II, und L2 "Deutsches Schutzgebiet" auf GA-Karte 7½ Heller (ohne Inhalt) nach Goslar mit Ank.Stpl.	P19 GA	100,—
5133	DEUTSCHE SEEPOST OST-AFRIKANISCHE HAUPTLINIE e 23/4 95, Dampfer Kanzler II, auf GA-Karte 5 Pesa auf 10 Pfg. Krone/Adler (Alterungsspuren) nach Gräfrath bei Elberfeld mit Ank.Stpl., Bedarf	P2a GA	60,—
5134	DEUTSCHE SEEPOST OST-AFRIKANISCHE HAUPTLINIE f 18/12 98, Dampfer Admiral, auf GA-Karte 5 Pesa auf 10 Pfg. Krone/Adler (fleckig) nach Berlin mit Ank.Stpl., Bedarf	P6 GA	50,—
5135	DEUTSCHE SEEPOST OST-AFRIKANISCHE HAUPTLINIE g 23/9 01, Dampfer Gouverneur, auf Fotokarte mit 3 Pesa Schiffszeichnung nach Hannover mit Ank.Stpl., Bedarf	12 ☒	60,—
5136	DEUTSCHE SEEPOST OST-AFRIKANISCHE HAUPTLINIE g 16/11 96, Dampfer General, auf GA-Karte 5 Pesa auf 10 Pfg. Krone/Adler nach Hamburg mit Ank.Stpl., Bedarf	P6 GA	60,—
5137	DEUTSCHE SEEPOST OST-AFRIKANISCHE HAUPTLINIE i 25/9 98, Dampfer Bundesrath, auf GA-Karte 5 Pesa auf 10 Pfg. Krone/Adler nach Berlin mit Ank.Stpl., Bedarf	P6 GA	60,—
5138FP	DEUTSCHE SEEPOST OST-AFRIKANISCHE ZWEIGLINIE 27/11 99, Aushilfsstempel mit 2 Sternen klar auf GA-Karte 5 Pesa auf 10 Pfg. Krone/Adler (Karte rechts etwas beschnitten, leichte Altersverfärbung) mit Durchgangsstempel DAR-ES-SALAAM 28/11 99 nach Iringa, Bedarf	P6 GA	700,—
5139FP	DEUTSCHE SEEPOST OST-AFRIKANISCHE ZWEIGLINIE 27/11 99, Aushilfsstempel mit 2 Sternen klar auf GA-Frageteil 3 Pesa auf 5 Pfg. Krone/Adler mit Durchgangsstempel DAR-ES-SALAAM 28/11 99 nach Iringa, Bedarf	P7F GA	800,—

Deutsch-Südwest-Afrika Vorläufer

5140FP	2 Mark dunkelrotkarmin, tadelloser Formularausschnitt, Stempel "OUTJO", Steuer 10 x, Michel/Steuer 500,-	VS37e △	130,—
5141FP	2 Mark rötlichkarmin, tadellose Marke mit extrem seltenen Stempel "KARIBIB", Steuer 20 x, Michel/Steuer 2000,-	VS37f ☉	450,—
5142FP	2 Mark rötlichkarmin, tadellose Marke mit extrem seltenen Stempel "OMARURU", Steuer 15 x, gepr. Bothe BPP, Michel/Steuer 1500,-	VS37f ☉	350,—
5143FP	2 Mark rötlichkarmin, tadellose Marke mit vollem, zentralen Stempel "OTJIMBINGUE", Steuer + 150 %, Michel/Steuer 250,-	VS37f ☉	70,—
5144FP	2 Mark rötlichkarmin, zentral gestempelte tadellose Marke mit Stempel "OMARURU", sehr selten, Steuer 15 x, Michel/Steuer 1500,-	VS37f ☉	400,—
5145FP	2 Mark rötlichkarmin, senkrecht Luxuspaar mit 2 vollen seltenen Stempeln "GIBEON" auf Postanweisungsabschnitt, absolutes Ausnahmestück, Steuer 7 x, Michel/Steuer 1400,-	VS37f(2) △	500,—
5146	50Pfennig Krone/Adler, tadelloses Briefstück mit 6-er Block, jede Marke einzeln entwertet "WINDHOEK", solch große Einheiten sind sehr selten und rechtfertigen einen deutlichen Aufschlag, Michel 450,- ++	V50d △	80,—
5147FP	Vorläufer 50 Pfennig, tadellose Marke, Stempel "KEETMANSHOOP" ohne Jahreszahl (96), geprüft Steuer BPP, Michel/Steuer 1500,-	VS50d ☉	200,—

Deutsch-Südwest-Afrika

5148	Ausschnitt eines Feldpostbriefes mit Wanderstempel "KALKFONTEIN" Großbuchstaben ohne Jahreszahl, sowie Feldpostkarte mit Wanderstempel "Kalkfontein" in Kleinbuchstaben, tadellos, Arge 520,-	☒	120,—
5149FP	3 Pf dunkelockerbraun tadellos postfrisch, Fotobefund Dr. Hartung: "postfrisch, einwandfrei", Mi. 220,— (deutlich unterbewertet!)	1ND **	120,—
5151FP	3 Pfennig Krone/Adler mit Aufdruck "Deutsch-Südwest-Afrika" in der seltenen Farbe hellocker, tadellos postfrisch, ohne Signatur, Mi. 900,-	1f **	170,—
5152FP	3 Pf hellocker Viererblock aus der linken unteren Bogenecke tadellos postfrisch und noch völlig unsigniert, Fotoattest Dr. Hartung: "farbfrisch, sehr gut gezähnt und in fehlerfreier, postfrischer Erhaltung." Mi. 3.600,-	1f(4) **	750,—
5153FP	3 Pf hellocker Zwischenstegpaar tadellos postfrisch und ungefalt, noch völlig unsigniert, Fotoattest Dr. Hartung: "farbfrisch, sehr gut gezähnt und in fehlerfreier, postfrischer Erhaltung." Mi. -, -	1fZS **	900,—
5154P	25 und 50 Pfg Krone/Adler mit Aufdruck in 3 Wörtern, tadellos ungebraucht, die 25 Pfg gepr. Krause, Mi. 560,-	I/II *	100,—
5155FP	25 Pfennig Krone/Adler mit Aufdruck "Deutsch-Südwest-Afrika", tadellos postfrisch, ohne Signatur, Attest Georg Bühler, Mi. 750,-	la **	180,—
5156FP	25 Pfg. ungebraucht, Fotobefund Jäschke-L. BPP, Mi. 280,-	la *	60,—
5157FP	25 Pfg Krone/Adler mit schwarzem Bdr.-Aufdruck "Deutsch-Südwest-Afrika", orange und dunkelorange, beide Werte tadellos ungebraucht, je Fotobefund Jäschke-Lantelme BPP (2018): "in fehlerfreier, ungebrauchter Erhaltung.", Mi. 630,-	la/b *	180,—
5158	25 Pfg und 50 Pfg Krone/Adler mit Aufdruck "Deutsch-Südwest-Afrika", tadellos ungebraucht, je Fotobefund Steuer BPP (2020): "echt und einwandfrei", Mi. 560,-	la,II **	100,—
5159FP	25 Pfennig Krone/Adler mit Aufdruck "DEUTSCH-SÜDWEST-AFRIKA", tadellos ungebraucht, Mi. 350,-	lb *	100,—
5160FP	25 Pfg Krone/Adler dunkelorange mit schwarzem Bdr.-Aufdruck "Deutsch-Südwest-Afrika", tadellos postfrisch, unsigniert, Fotoattest Jäschke-Lantelme BPP (2019) "in fehlerfreier, postfrischer Erhaltung.", Mi. 850,-	lb **	300,—
5161FP	50 Pfg. postfrisch, tadellos, geprüft Bothe BPP, Fotoattest Jäschke-L. BPP, Mi. 750,-	II **	220,—
5162FP	50 Pf mit Aufdruck in 3 Worten tadellos ungebraucht mit leichter Entfaltungsspur, Fotoattest Jäschke-Lantelme BPP (für la + II): "in fehlerfreier, ungebrauchter Erhaltung." Mi. 280,—	II *	50,—
5163	3 Pfennig Krone/Adler mit Aufdruck "Deutsch-Südwestafrika", 2 Werte auf Postkarte, gestempelt "WINDHOEK", gute Erhaltung, Mi. 100,-	5b ☒	45,—
5164FP	3 Pf lebhaftbraunocker tadellos postfrisch vom Unterrand (dieser mit Falzspur), Fotobefund Dr. Hartung: "postfrisch, einwandfrei", Mi. 300,—	5c **	90,—
5169P	10 Pfennig Krone/Adler mit Aufdruck "Deutsch-Südwestafrika" halbiert, entwertet "KEETMANSHOOP 24.7.00", schöne Postkarte mit Ankunftsstempel "Breslau", tadellos, Atteste Bothe und Czimmek BPP, Mi. 1200,-	7H ☒	310,—

5170FP	10 Pfg lilartot, UV hellzinnobler, farbfrischer, sehr gut gezählter, senkrechter Sechserblock, oben mit Teilen der Zwischenstege, sauber gestempelt in "KEETMANSHOOP 2/10 00". Oben ist die seltene Einheit angetrennt, alle Marke fehlerfrei erhalten. Fotoattest Jäschke-L. BPP (10/2019), Mi. 1.500.- +	7b(6) ☉	400,—
5172FP	25 Pf gelblichorange und 3 mal 5 Pf auf Bedarfs-R-Brief von Okahandja 18/2 01 nach Budapest/Ungarn mit Ankunftsstempel vom 12. April. Die 25 Pf kommt sonst fast nur auf überfrankierten, mehr oder weniger philatelistischen Briefen vor. Als reiner Bedarfsbrief und dann auch noch mit seltener Destination außergewöhnlich!	6(3),9a ☒	500,—
5173FP	25 Pfennig gestempeltes Luxusstück, gepr. Bothe BPP, Mi. 500,-	9a ☉	150,—
5174FP	25 Pfennig Krone/Adler mit Aufdruck "Deutsch-Südwestafrika", tadellos auf Briefstück mit Teilstempel "GROSS-BARMEN", geprüft Pfenniger, Michel 500,-	9a △	140,—
5175FP	25 Pfennig Krone/Adler mit Aufdruck "Deutsch-Südwestafrika", tadellos ungebraucht, Michel 480,-	9b *	150,—
5176	3 Pfennig Kaiseryacht, 4 Werte auf Brief, entwertet durch "Epukiro" - Gummistempel violett mit Wanderstempel III, tadellose Erhaltung, gelaufen nach Leipzig mit entsprechendem Ankunftsstempel, Michel/ARGE 450.-	11 ☒	130,—
5177P	3 Pfennig bis 5 Mark Kaiseryacht, tadellos ungebraucht, Mi. 650.-	11/23 *	130,—
5178	3 Pfg bis 5 Mark Kaiseryacht, kompletter Satz mit 13 Werten, tadellos gestempelt, Höchstwert mit Fotobefund Steuer BPP (2020): "echt und einwandfrei", Mi. 360.-	11/23 ☉	100,—
5179	Feldpostkarte frankiert mit 3 und 10 Pfennig Kaiseryacht, entwertet "KUIS 14.10.05", seltene Verwendung in KUB !!, Bedarfserhaltung mit Eckbug, selten, ARGE 60,- ++	11, 13 ☒	45,—
5181	5 Pfennig Kaiseryacht auf Postkarte mit schwarzem Wanderstempel "Kapenousseu 2.7.02", Bedarfserhaltung, Mi./ARGE 120,-	12 ☒	50,—
5185	2 Mark Kaiseryacht, tadellos postfrisch, ohne Signatur, Mi. 120,-, Zuschlag 175. Auktion = 65,-	21 **	50,—
5186FP	3 Mark Kaiseryacht, tadellos postfrisch, linkes oberes Eckrandstück, geprüft Steuer BPP, Mi. 150,- ++	22 **	70,—
5187FP	5 Mark Kaiseryacht ohne Wasserzeichen, Unterrandstück, tadellos postfrisch, unsigniert, Mi. 500.-	23 **	200,—
5188FP	5 Mark Kaiseryacht, tadellos postfrisch, ohne Signatur, Befund Meiners, selten und unterbewertet, Mi. 500,-, ex Sammlung Nitaha	23 **	180,—
5189	5 Mark Kaiseryacht ohne Wasserzeichen, tadellos gestempelt "Karibib", signiert, Mi. 200.-	23 ☉	60,—
5190	5 Mark Kaiseryacht ohne Wasserzeichen, tadellos gestempelt "Lüderitzbucht", Mi. 200.-	23 ☉	60,—
5191	5 Mark Kaiseryacht ohne Wasserzeichen, tadellos gestempelt "Swakopmund", Mi. 200.-	23 ☉	60,—
5192	5 Mark Kaiseryacht ohne Wasserzeichen, tadellos gestempelt "Swakopmund", signiert, Mi. 200.-	23 ☉	60,—
5193	5 Mark Kaiseryacht, gestempelt, tadellose Erhaltung, Fotobefund Steuer BPP: "echt und einwandfrei", Mi. 200.-	23 ☉	50,—
5195P	5 Mark Kaiseryacht auf schönem tadellosen Briefstück, gestempelt "LÜDERITZBUCHT", Befund Steuer BPP, Michel 200,-	23 △	70,—
5196FP	5 Mark Kaiseryacht ohne Wasserzeichen, tadellos gestempelt "Swakopmund 8.5.07" auf Kabinettbriefstück, Mi. 200.-	23 △	80,—
5197	5 Pfennig Kaiseryacht bildseitig auf Postkarte mit Entwertung "KANUS", tadellos, Mi./ARGE 75,-	25 ☒	45,—
5198	1 Mark Kaiseryacht, dunkelkarmintrot, Friedensdruck, 26 : 17 Zähnungslöcher, Eckrandstück oben rechts, tadellos postfrisch, Mi. 65.-+	29A **	25,—
5200FP	1 Mark Kaiseryacht, tadellos postfrisch, ohne Signatur, Mi. 320,-	29B **	110,—
5203	3 Mark Kaiseryacht, tadellos postfrisches linkes Randstück, ohne Signatur, Mi. 55,- ++	31Ba **	20,—
5205FP	5 Mark Kaiseryacht, postfrisches Luxusstück ohne Signatur, Fotobefund Steuer BPP: "echt und einwandfrei", Mi. 360.- unterbewertet, Zuschlag 173. Auktion = 160,-, 130. und 125. Auktion = 170,-, 175. Auktion = 150.-	32Aa **	150,—
5207	5 Mark Kaiseryacht, tadellos ungebraucht, geprüft Jäschke-L. BPP, Michel 130,-	32Aa *	45,—
5208FP	5 Mark Kaiseryacht, 26 : 17 Zähnungslöcher, Mittelstück (UV gelblichrot), tadellos gestempelt "Lüderitzbucht 18 11 11", gepr. Bothe BPP, Mi. 370.-	32Aa ☉	100,—
5209P	5 Mark Kaiseryacht, tadellos gestempelt, geprüft Meiners BPP, Mi. 370,-	32Aa ☉	90,—
5211P	5 Mark Kaiseryacht gestempelt "TSUMEB", leicht nachgezähnt, sonst einwandfrei, Fotobefund Steuer BPP, Michel 450,-	32Ab ☉	60,—
5212P	5 Mark Kaiseryacht mit Wasserzeichen, tadellos gestempelt, geprüft Czimmek BPP, Mi. 450.-	32Ab ☉	90,—
5213P	5 Mark Kaiseryacht, tadellos gestempelt, Mi. 450.-	32Ab ☉	100,—

Deutsch-Südwest-Afrika Ganzsachen

5214P	Ganzsache 5 Pfennig Kaiseryacht, bedarfsgebraucht mit seltenem Stempel "DEUTSCHE SEEPOST HAMBURG-WESTAFRIKA VII.", Dampfer "Hans Woermann", selten, Mi. + Czimmek 175.-	P13 ☉	60,—
5215P	Doppelkarte 10 Pfennig mit gutem Stempel "RAMANSDRIFT" (ARGE + 50) ohne Jahreszahl, Ankunftsstempel "EISFELD", tadelloses Stück	P16 ☉	50,—

Deutsch-Südwest-Afrika Markenheftchen

5216	1911, 2 Mark Markenheftchen mit 20 Werten Schiffszeichnung 5 Pfennig und 10 Werten Schiffszeichnung 10 Pfennig, postfrisch, Mi. 300.- (unterbewertet)	MH3IA **	150,—
5217	Heftchenblätter 12 B und 13 B, tadellos postfrisch, ohne Signatur, Mi. 150.-	H.-Bl.1213B **	60,—

Deutsch-Südwest-Afrika Stempel

5218	ABBABIS 01 / 8 04 Wanderstempel Antiquaschrift violett auf Postkarte "Herero-Mädchen" nach Dornum Ankunftsstempel 6 / 9 04 idealer Abschlag - Postkarte an den Rändern beschnitten	☒	60,—
5219	ABBABIS 10 / 12 14 Wanderstempel mit Groteskschrift ("Blockschrift") violett auf Briefstück 5 Pfennig Kaiseryacht mit klarem und vollem Abschlag, geprüft Richter, geprüft Mansfeld	△	40,—
5220	ARIS 11. 1 14 auf großem Briefstück (Postanweisung) mit 30 Pfennig Kaiseryacht, zentraler vollständiger Abschlag, geprüft Meiners BPP, ARGE 80,- ++	△	80,—
5221	AUS 30 01 06 Wanderstempel violett auf Feldpostbrief nach Windhuk - zentraler klarer Abschlag des Wanderstempels, Befund Briefmarkenprüfstelle Basel, ARGE 70,-	☒	70,—
5222	AUS Wanderstempel, Feldpostkarte mit Soldatenbriefstempel, ungewöhnlich sauberes Bedarfsstück mit Ankunftsstempel "LEUTZSCH", selten, Fotoattest Haspel BPP, ARGE 200,-	☒	100,—
5225P	GOCHAS 13 / 1 06 Wanderstempel (Holzstempel) auf Feldpostkarte nach Aschaffenburg (Ankunftsstempel 12 MAR 06) nachgesandt nach Mainz (13.3.06) Foto-Ansichtskarte "D.S.W Afrika 2. Feldkompanie beim Ausrücken", seltene Bedarfskarte aus der Zeit der Herero-Aufstände, ARGE 200,-	☒	140,—
5226FP	GOCHAS 27. 9 04 auf Luxus-Briefstück 10 Pfennig zentraler Abschlag, geprüft Bothe BPP (doppelte Signatur), dieser Stempel wurde nur wenige Monate verwerde, sehr seltene und gesuchte Abstempelung, ARGE 300,-	△	250,—
5229	JAKALSWATER 10 / 8 99 Wanderstempel auf Luxus-Briefstück 5 Pfennig Aufdruckausgabe, idealer Abschlag, geprüft Meiners BPP	△	60,—
5231P	KALKFONTEIN 03.10.06 Wanderstempel, Kleinbuchstaben ohne Jahreszahl, auf Feldpostkarte (Windhuk - Westliche Kaiser Wilhelmstraße" nach Schalkau / Thüringen, gepr. Bothe (doppelte Signatur)	☒	220,—
5236	EPUKIRO 11. 11 10 auf Luxus-Briefstück 10 Pfennig Kaiseryacht, idealer Abschlag, ARGE 50,-	△	40,—
5237	KHAN DSWA 13 5 09, klar und praktisch komplett auf Kabinettbriefstück mit 5 Pfg Kaiseryacht	△	40,—
5242FP	Khanrivier 11/2 99 (Czimmek Handschrift 11), klar auf dekorativem Briefstück mit 5 Pfg Krone/Adler, die wohl seltenste Handschrift von der lt. Czimmek nur zwei Briefstücke bekannt sind, abgebildet in Berichte der AG S. 2867	2 △	200,—
5243FP	Khanrivier 14/3 99 (Czimmek Handschrift 19), sechsmal klar auf philatelistischer Postkarte 5 Pfg ohne Text mit Zufrankatur 3 Pfg - 20 Pfg und 50 Pfg nach Deutschland mit Ank.-Stempel, Beförderungsspuren	☒	300,—
5244FP	Khanrivier 2/9 99 (Czimmek Handschrift 3), klar auf dekorativem Briefstück mit 5 Pfg Krone/Adler, sehr seltene Handschrift von der nur wenige Belegstücke erhalten geblieben sind, gepr. Bothe, abgebildet in Berichte der AG S. 2861	2 △	150,—

Deutsch-Südwest-Afrika Besonderheiten

5245	MARIENTAL 11. 1. 01 auf Ansichtskarte "Grüß aus Südwest-Afrika / John Ludwigs Farm / Gouvernements-Garten Gross Windhoek" nach Wiesbaden Ankunftsstempel 11.3.03	✉	60,—
5246	MARIENTAL DSWA 3.7.13, klar und komplett auf Kabinettbriefstück mit 3 Pfg Kaiseryacht mit Wasserzeichen, gepr.	24 △	40,—
5248P	OKOWAKUATJWI 1. 8. 07 Wanderstempel blau zwei Abschlüsse auf Brief mit zwei Werten 5 Pfennig Kaiseryacht nach Weimar mit Ankunftsstempel 1.9.07, ARGE 180,-	✉	160,—
5250	ONGUATI 1 / 10 13 auf senkrechtem Paar 5 Pfennig Kaiseryacht, klarer zentraler Abschlag, geprüft Bothe und Meiners BPP, ARGE 80,-	⊙	45,—
5251P	OTJIVARONGO 12 / 2 06 Wanderstempel Schreibmaschinenschrift violett auf Luxus-Briefstück 80 Pfennig Kaiseryacht, geprüft Bothe, ARGE 80,-	△	60,—
5252P	OTJOSONDU 26 / 4 08 auf Luxus-Briefstück 3 Pfennig Kaiseryacht, idealer Abschlag, geprüft, ARGE 90,-	△	80,—
5253	OTJOSONJATI 16. 3 08 auf Briefstück 10 Pfennig Kaiseryacht, idealer sehr klarer Abschlag, ARGE 70,-	△	60,—
5255	OWIKOKORERO 10 11 05 Wanderstempel Gummistempel violett auf schönem Briefstück 3 Pfennig Kaiseryacht, geprüft Pauligk, ARGE 40,-	△	50,—
5258	SEEHEIM 13 6 (08) Wanderstempel violett guter zentraler Teilabschlag auf 30 Pfennig Kaiseryacht, geprüft Meiners BPP, ARGE 160,-	⊙	60,—
5261	WATERBERG 18. 5 01 auf Bedarfs-Postkarte P13 nach Graudenz zweimal Ankunftsstempel 14.7.01, idealer Abschlag des seltenen ersten Typs ohne Segment, geprüft Czimmek BPP, ARGE 180,-	✉	120,—
5263P	WINDHUK c 7. 11 11 auf schönem Briefstück 5 Pfennig Kaiseryacht, ARGE 160,-	△	90,—

Deutsch-Südwest-Afrika Feldpost

5264	Tadellose Feldpostkarte mit Stempel "K.D. FELDPPOSTSTATION Nr. 3", Bedarf, Ankunftsstempel METZ, ARGE 30,-	✉	25,—
5265	Tadellose Feldpostkarte mit Stempel "K.D. FELDPPOSTSTATION Nr. 4", Bedarf, Ankunftsstempel SANCT AVOLD, ARGE 40,-	✉	35,—

Deutsch-Südwest-Afrika Besonderheiten

5266	Kriegsgefangenensendung aus "PIETERMARITZBURG", POW-Stempel und Stempel "PASSED BY CENSOR", selten!	✉	35,—
5267	Postkarte frankiert mit DR 46 c, gestempelt "KAIS. DEUTSCHE MARINE-SCHIFFSPOST No.22" vom Kleinen Kreuzer SMS Wolf, geschrieben in Walfischbay, Ankunftsstempel "KIEL", tadellose Erhaltung, ARGE 80,-	DR46c ✉	45,—
5268	Deutsches Reich Ganzsache 5 Pfennig Germania aus KUIS, entwertet "KUB 16.11.11", seltenes Bedarfsstück, Mi. -,-	DRP19 ✉	45,—
5269	1917, Programm zum Turnfest sämtlicher Kriegsgefangener zu Fort Napier - Südafrika am 14. August 1917, Turnverein Lager 4, farbig illustriert.		100,—
5270	1917, Programm zum Turnfest sämtlicher Kriegsgefangener zu Fort Napier - Südafrika am Dienstag, 15. Mai 1917, Lager 2, farbig illustriert.		100,—

Kamerun - Vorläufer

5271FP	2 Mark mittellilarosa, mangelhaftes und repariertes Exemplar mit sehr seltenem und nur auf einen wenigen Exemplaren bekannt gewordener primärer Fehleinstellung vom 7. Oktober 1887 mit vertauschten Ziffern der Tages und Monatsangabe = "Kamerun 10 7 / 87", Fotoattest Steuer BPP (2017), Mi. 1.500.- x 10 = 15.000.-	V37c ⊙	600,—
5272FP	2 Mark lebhaftgraulila, klar gestempelt "Kamerun 13/11 89" auf Briefstück, Fotoattest Jäschke-Lantelme BPP: "in fehlerfreier, gebrauchter Erhaltung. Leichte Aufklebefalten sind aufgrund des weichen und empfindlichen Papiers als normal anzusehen.", Mi. 1.000.-	V37d △	250,—
5273FP	2 Mark dunkelrotkarmin, schöner Postanweisungsausschnitt mit Stempel "VIKTORIA KAMERUN-GEBIET", Steuer x 5, geprüft Eibenstein BPP, Michel/Steuer 1000,-	V37e △	200,—
5274P	2 Mark dunkelrotkarmin, 2 tadellose Postanweisungsausschnitte in unterschiedlichen Farbnuancen, je Stempel "KAMERUN", geprüft Eibenstein BPP, Michel 400,-	V37e(2) △	80,—
5275FP	10 Pfennig Krone/Adler, tadellose Marke mit Stempel "KAMERUN 14 / 4 90", sehr selten, nur wenige Stücke bekannt geworden, Mi. 1.400.-	V47a ⊙	300,—
5276FP	10 Pfennig Krone/Adler, mittelrot (UV: gelborange), entwertet "KRIBI 27 / 12 95", tadellos, diese seltene Farbe ist noch nicht katalogisiert, Michel/Steuer 1800,- ++	V47c (ca) ⊙	350,—
5277FP	10 Pfennig mittelrot und 3 Exemplare 50 Pfennig lebhaftrotlichbraun, tadelloser Formularabschnitt mit 4 zentralen Stempeln "KAMERUN", laut Steuer Formularabschnitte + 100%, geprüft Eibenstein BPP, Michel/Steuer 1290,-	V47c,50 d(2) △	300,—
5278P	10 Pfennig Krone/Adler auf Postanweisungsausschnitt mit zentralem Stempel "KRIBI", Michel/Steuer 240,-	V47d △	50,—
5279P	10 Pfennig rot und 3 Exemplare 50 Pfennig mittelbraunrot, tadelloses Briefstück mit 3 zentralen Stempeln "VIKTORIA (KAMERUN-GEBIET)", Steuer x 2 und x 3, geprüft Eibenstein BPP, Michel/Steuer 960,-	V47d,V 50(3) △	220,—
5280FP	Vorläufer 20 Pfennig lebhaft kobaltblau, seltene Spätverwendung im März 97, tadelloser Postanweisungsabschnitt, verdient laut Steuer einen Aufschlag von 100%, zentraler Stempel "KAMERUN", geprüft als c von Zenker BPP, Bothe BPP, doppelt Dr. Steuer BPP, Michel/Steuer 1000,-	V48c △	300,—
5282P	2 Werte 48d blau und einmal 50 d braun, tadelloser Postanweisungsabschnitt mit 3 Stempeln "VIKTORIA KAMERUN-GEBIET", Formularabschnitte laut Steuer + 100%, geprüft Eibenstein, Michel/Steuer 370,-	V48d,V 50 d △	80,—
5283FP	50 Pfennig braunrot, tadelloses Briefstück mit zentralem Stempel "KAMERUN", geprüft Eibenstein BPP, Michel 350,-	V50b △	100,—

Kamerun

5284FP	3 Pfennig bis 25 Pfennig Krone/Adler ungebraucht, 50 Pfennig postfrisch, dabei Nr. 1a, 1d, 1e, 2, 3d (Fotobefund Steuer BPP), 4, 5a, 5b, 6, einwandfrei erhalten, geprüft Steuer BPP, Michel 510,-	1/6 *	150,—
5286FP	3 Pfennig Krone/Adler, lebhaftbraunocker mit Aufdruck "Kamerun", tadellos postfrisch, unsigniertes Luxusstück, Fotobefund Jäschke-Lantelme BPP: "in fehlerfreier, postfrischer Erhaltung.", Mi. 260.-	1c **	150,—
5287P	3 Pfennig Krone/Adler mit Aufdruck "KAMERUN", gute Farbe hellocker, tadellos gestempelt, Michel 150,-	1e ⊙	35,—
5289FP	10 Pf rotkarmin (UV dunkelrot) tadellos gestempelt, Fotobefund Dr. Hartung: "einwandfrei", Mi. 420,—	3b ⊙	100,—
5290FP	25 Pfennig Krone/Adler mit Plattenfehler II (l oben gespalten), sauber gestempelt "KAMERUN", gute Bedarfs-erhaltung, Befund Steuer BPP, Michel 300,-	5ll ⊙	90,—
5293FP	3 Pfg bis 5 Mark Kaiseryacht ohne Wasserzeichen, kompletter Satz mit 13 Werten, gestempelt, tadellose Erhaltung, Mi.-Nr. 18 Fotobefund Steuer BPP und Mi.-Nr. 19 Fotoattest Steuer BPP je "einwandfrei", Mi. 950.-	7/19 ⊙	250,—
5294	10 Pfennig Kaiseryacht, tadellos postfrisch, geprüft Steuer VÖB, Mi. 100,-	9 **	40,—
5295	20 Pfennig Kaiseryacht, tadellos postfrisch, ohne Signatur, Mi. 75,-	10 **	30,—
5297FP	2 Mark Kaiseryacht, Eckrand unten rechts mit Druckerzeichen "Halbkreis", tadellos ungebraucht, selten!	18 **	130,—
5298P	3 Mark Kaiseryacht Hohenzollern, gestempelt "VICTORIA KAMERUN", tadellos, Mi. 140,-	18 ⊙	45,—
5300FP	5 Mark Kaiseryacht, Luxusstück mit Stempel "VICTORIA", geprüft Pfenninger, Michel 600,-	19 ⊙	180,—
5301FP	5 Mark Kaiseryacht, tadelloses Briefstück mit 2 Stempeln "DUALA", gepr. Richter und Thier, Michel 600,-	19 △	180,—
5302	3 Pfennig bis 1 Mark Kaiseryacht, letztere Kriegsdruck mit 25 : 17 Zähnungslochern, tadellos postfrisch, unsigniert.	20/24IIB **	30,—
5303P	2 Pfg Germania (6) als Mitläufer in Mischfrankatur mit 6 Werten 5 Pfg Kaiseryacht auf R-Brief von "LOLORDORF KAMERUN 14/2 07" nach Chemnitz mit rückseitigem Ankunftsstempel vom 31.3.07	M86(6),21(6) ✉	140,—
5304P	20 Pfennig Kaiseryacht, tadellose Marke mit zentraler Entwertung "VICTORIA KAMERUN 21 7 14 **", Mi. 150.-	231 a ⊙	40,—
5305	20 Pfennig Kaiseryacht im senkrechten Paar auf Postanweisungsabschnitt, tadellos, entwertet mit seltenem Stempel "DUALA b 30.6.14", Michel/ARGE 500,- (alter Ausruf 130)	231 a △	100,—

Kamerun Ganzsachen

5306FP	5 Mark Kaiseryacht, Friedensdruck mit Zähnung 26:17, tadellos postfrisch, ohne Signatur, selten, Mi. 400.- - im Michel hoffnungslos unterbewertet, Zuschlag 168. Auktion = 650.-, 175. Auktion = 650.-	25IA **	500,—
5307FP	5 Mark Kaiseryacht mit Wasserzeichen tadellos gestempelt "AKONOLINGA 5 10 13", noch völlig unsigniert, Fotoattest Jäschke-Lantelme BPP: "farbfrisch, sehr gut gezähnt und zeigt bis auf lediglich im UV-Licht erkennbare Spuren optischer Aufheller keine weiteren Mängel." Attraktives Stück der seltenen Marke! Mi. 4800,—	25IA ☉	1100,—
5308FP	5 Mark Kaiseryacht grünschwarz/karminrot, Friedensdruck, 25 : 17 Zähnungslöcher, tadellos postfrisches Luxusstück der seltenen Marke, unsigniert - so wie gestern am Postschalter gekauft, Fotoattest Steuer BPP (2009): "echt und einwandfrei", Mi. - - in vorliegender Qualität eine Fata Morgana der Ausgaben der Deutschen Auslandspostämter und Kolonien! Wir konnten in unserer 167. Auktion ein vergleichbares Stück anbieten und für 3.800.- Euro zzgl. Aufgeld zuschlagen!	25IB **	3500,—

Kamerun Ganzsachen

5309	Bedarfsgebrauchter Antwortteil mit Stempel "JOKO" zurück nach Deutschland, Ankunftsstempel "BRAUNSCHWEIG", tadellose Erhaltung, selten und Mi. unbekannt.	DR P67A ☉	100,—
5310	Ganzsache 5 Pfennig Kaiseryacht, gestempelt "KUSSERI", sehr schön bedarfsgebraucht, Mi./ARGE 100,-	P15 ☒	70,—
5311	Ganzsache 5 Pfennig Schiffszeichnung mit Stempel "LOMIE", bedarfsgebraucht, gute Erhaltung, Mi./ARGE 70,-	P15 ☒	35,—
5312	Ganzsache 5 Pfennig Schiffszeichnung mit blauem Stempel "LOLADORF", bedarfsgebraucht nach Montwy, gleichlautender Ankunftsstempel, gute Erhaltung, Mi./ARGE 80,-	P15 ☒	35,—
5313	Ganzsache 5 Pfennig Schiffszeichnung mit blaugrünem Stempel "DUME", geschrieben in Ngonga Südkamerun, Bedarf, gut erhalten, Mi./ARGE 85,- ++	P15 ☒	35,—
5314	Ganzsache 5 Pfennig Schiffszeichnung mit Stempel "EBOLWA", bedarfsgebraucht, gute Erhaltung, Mi./ARGE 90,-	P16 ☒	45,—

Kamerun Britische Besetzung

5315	1/2 d. auf 5 Pfg, 1d. auf 10 Pfg und 2 d. auf 20 Pfg Kaiseryacht in Mischfrankatur auf R-Brief mit Entwertung "BUEA 14 7 19" nach Bern/Schweiz mit rücks. Ank.-Stempel 21 VIII 1919.	2,3,4 ☒	50,—
5317	1d auf 10 H. karmin mit schwarzem Aufdruck, tadellos postfrisch	3b **	25,—
5318FP	4 d. auf 40 Pfg Kaiseryacht mit Urmarkenplattenfehler I "Linie unter rechter Wertangabe 40 durch Fleck unterbrochen", tadellos ungebraucht, Auflage max. 100 Stück, Mi. nicht gelistet!	7PF *	500,—

Kamerun Stempel

5319P	3 und 40 Pfennig auf 5 tadellosen Briefstücken mit verschiedenen Postagentur-Dienstsiegeln entwertet, selten	7,13 △	100,—
5324P	AKONOLINGA 18 3 08 auf Luxus-Briefstück mit 10 Pfennig Kaiseryacht, zentraler klarer Abschlag, geprüft Mansfeld.	△	35,—
5325FP	AMBAM 1. 5 14 idealer Abschlag auf 40 Pfennig Kaiseryacht, Fotoattest Steuer BPP, gesuchte Abstempelung von Kamerun, ARGE 750,-	13 ☉	250,—
5326FP	AMBAM auf 10 Pfennig Kaiseryacht, tadellos, geprüft Eibenstein BPP, ARGE 400,-	22 ☉	200,—
5328	BANJO 19. 4 14 blau auf Luxus-Briefstück mit waagerechtem Paar 5 Pfennig Kaiseryacht, idealer Abschlag, geprüft Jäschke-L. BPP, ARGE 40,-	△	35,—
5329P	BANJO 2. 10 13 violett auf schönem Briefstück (Postanweisung) mit 30 Pfennig Kaiseryacht, zentraler Abschlag, geprüft Jäschke-L. BPP, ARGE 40,-	△	35,—
5332P	BIBUNDI 11 / 7 94 idealer Abschlag auf VP 14 nach Kleinfurra (Thüringen) Ankunftsstempel 22.11.94 über VICTORIA Durchgangsstempel 2 10 94., Souvenir-Karte rückseitig ohne Text, sehr seltene und gesuchte Abstempelung von Kamerun, ARGE 750,-	VP14 ☒	350,—
5333	BIPINDIHOFF 21. 7 13 auf Bedarfsbrief mit 20 Pfennig Kaiseryacht und 2 Werten zu 3 Pfennig Kaiseryacht, von G. Zenker Bipindihof nach Gera. Brief links etwas verkürzt / bei Öffnung abgeschnitten, ARGE 50,-	☒	35,—
5336FP	BUAR auf 30 Pfennig Kaiseryacht, tadellos, geprüft Eibenstein, ARGE 350,-	12 ☉	150,—
5337P	BUEA, 25 und 2 mal 3 Pfennig auf Einschreibebrief, Kabinett, R- Zettel mit handschriftlicher Ergänzung Kamerun, selten, Michel, Einfeldt, Arge 150,-	11,7,7 ☒	120,—
5344	DUALA a 24. 1 14 auf 25 Pfennig Kaiseryacht, idealer Abschlag, ARGE 80,-	☉	55,—
5345	DUALA a 30. 3 15 idealer Abschlag auf Expeditionsbrief (französische Besetzung) nach Chatelleraut, geprüft Pauligk, ARGE 200,- für Abschlag auf Kamerun - deutsche Kolonie.	☒	70,—
5347P	DUALA b 7. 1 16 idealer Abschlag auf Ansichtskarte "Wasserfall eines Sanangaarmes bei Edea" 1/2d auf 5 Pfennig Kaiseryacht, adressiert nach Lome, violette Eingangszensur "Passed by Censor/Lome (Togo)", sehr seltener Stempel ARGE 1.250.- für Abschlag Kamerun - deutsche Kolonie.	Brit.Bes2 ☒	250,—
5348	DUALA b 9. 12 15 Teil-Abschlag gedoppelt auf 1d auf 10 Pfennig Kaiseryacht, geprüft Pauligk Mi. 150,-, ARGE 160,- für Abschlag Kamerun - deutsche Kolonie.	Brit.Bes3b ☉	50,—
5350FP	Duala Kamerun 22 10 ohne Jahreszahl auf 10 Pfennig karmin - Verwendung als Bahnpoststempel in seltener schwarzer Farbe, doppelt geprüft Pauligk, ARGE 200,-	22 ☉	120,—
5352	EBOLWOA 9 / 2 10 idealer Abschlag auf Brief mit 10 Pfennig Kaiseryacht nach Hamburg, geprüft Pauligk, auf Brief seltene Entwertung, ARGE 70,-	☒	70,—
5353P	EDEA 25 und 2 mal 3 Pfennig auf Einschreibebrief, Kabinett, Michel, Einfeldt, Arge 140,-	11,7,7 ☒	90,—
5354	EKODODO GABON 1 DEC 13 (schwarz), Teilabschlag auf 20 Pfennig Kaiseryacht, geprüft Jäschke BPP, ARGE 130,-	☉	65,—
5356	FONTEMDORF 20 / 4 05 idealer Abschlag auf Brief mit 10 Pfennig Kaiseryacht nach Lyck mit Ankunftsstempel LYCK 23 6 05, geprüft Bothe BPP, dazu 25 Pfg Kaiseryacht mit Teilabschlag, auf Brief selten ARGE 130,-	☒	90,—
5357FP	IKELEMBA 14. 8 14 auf 3 Pfennig Kaiseryacht, sehr klarer idealer Abschlag der sehr seltenen und gesuchte Abstempelung von Kamerun, Top-Stück für die große Sammlung, Fotoattest Steuer BPP: "qualitativ vollkommen einwandfrei.", ARGE 1.500,-	7 ☉	800,—
5358FP	IKELEMBA, klar auf 50 Pfennig Kaiseryacht, Luxusstück, doppelt geprüft Bothe BPP, ARGE 1300.-	14 ☉	600,—
5364P	JUKADUMA 22. 4 13 idealer Abschlag auf 10 Pfennig Kaiseryacht, geprüft Pauligk, seltene und gesuchte Abstempelung von Kamerun, ARGE 160,-	☉	80,—
5367FP	KRIBI 13.7 09 4-5 N (mit Stunde, klar auf 10 Pfennig Kaiseryacht, doppelt geprüft Eibenstein BPP, ARGE 600.- - sehr seltener Stempel, nur gut 3 Wochen verwendet!	☉	200,—
5376FP	MARIENBERG 4.12 09 auf 10 Pfennig Kaiseryacht, zentraler Abschlag, geprüft Bothe BPP, seltene Abstempelung, ARGE 250,-	☉	100,—
5377FP	MORA 27. 4 14 idealer Abschlag auf Luxus- Briefstück mit 5 Pfennig Kaiseryacht, Fotoattest Jäschke-Lantelme BPP: "in fehlerfreier, gebrauchter Erhaltung.", gesuchte Abstempelung von Kamerun, ARGE 400,-	211 △	350,—
5378FP	MORA auf 10 Pfennig Kaiseryacht, tadellos, ARGE 250,-	22 ☉	120,—
5379	MUNDECK 22. 4 14 idealer Abschlag auf Luxus-Briefstück mit 10 Pfennig Kaiseryacht, geprüft Pauligk, ARGE 40,-	△	35,—
5380P	MUNDECK Dienstsiegel/Petschaft violett (98. Württemberg 07/2006) auf Briefstück mit 25 Pfennig zentraler klarer Abschlag, postalische Verwendung nicht gesichert, laut Auskunft Dr. Pauligk 14.1.2007 "an sich sind sowohl Marke als auch Petschaftsabschlag echt" sehr selten!	△	70,—
5382	NGAUNDERE 21.1 14 violett auf 20 Pfennig Kaiseryacht, doppelter Abschlag, geprüft Pauligk, seltene Abstempelung, ARGE 160,-	☉	50,—
5383P	NJASSI 30 / 10 13 auf 20 Pfennig Kaiseryacht, idealer Abschlag, geprüft Pauligk, seltene Abstempelung, ARGE 200,-	☉	80,—
5387P	SANGMELIMA 11. 9 12 auf Luxus-Briefstück 10 Pfennig Kaiseryacht, zentraler Abschlag, geprüft Bothe BPP seltene Abstempelung, ARGE 120,-	9 △	120,—
5388FP	SSANGA NGOKO auf 10 Pfennig, Fotobefund R.F. Steuer BPP, extrem selten	22 ☉	450,—
5389P	PAQUEBOT LIVERPOOL OC 11 98, zentrisch auf Kamerun 10 Pfg Krone/Adler, tadellos, Kabinett, seltener Stempel, gepr. Pauligk	☉	90,—

Karolinen

5390P	PAQUEBOT PLYMOUTH AP 29 05 auf Brief mit Süd-Nigeria 2,5 und 4 d Freimarken nach Basel / Schweiz, Beförderungsspuren, seltener Seepost-Brief, im Friedemann-Handbuch nicht aufgeführt	✉	160,—
5391	PLYMOUTH SHIP-LETTER JY ..., K1 als Anlandestempel auf Kamerun 10 Pfg Kaiseryacht, Mängel, seltener Stempel	☉	70,—
5392	SOUTHAMPTON SHIP-LETTER 30 MR 12, K1 als Anlandestempel auf Briefstück mit bereits nur leicht entwerteter Kamerun 5 Pfg Kaiseryacht, tadellos, seltener Stempel	△	90,—
5393	Seepost Linie Hamburg Westafrika Kennzahl VI - 19. 9 00 - auf Ansichtskarte „Funchal Madeira Rue do Aljube“ mit 2 x 10 Pfennig nach Neuchâtel (Ankunftstempel 26. IX 00)	2(2) ✉	35,—

Karolinen

5395FP	3 Pfennig Krone/Adler mit diagonalem Aufdruck "Karolinen", tadellos ungebraucht, geprüft Richter, Mi. 750,-	11 *	180,—
5396FP	3 Pfennig Krone/Adler, tadellos ungebraucht, 2 kleine Haftstellen, geprüft Grobe, Mi. 750,-	11 *	120,—
5397FP	3 Pfennig Krone/Adler mit diagonalem Aufdruck "Karolinen", tadellos, gestempelt "PONAPE", Mi. 850,- (alter Ausruf 250)	11 ☉	160,—
5398FP	3 Pfg Krone/Adler mit diagonalem Aufdruck, tadellos gestempelt "PONAPE 5/4" (00), Kabinett, gepr. Bühler (doppelt), Tust und Fotoattest R. Steuer BPP "Die Entwertung erfolgte zeitgerecht. Das Stück ist tadellos gezähnt und völlig einwandfrei erhalten.", Mi. 850,-	11 ☉	140,—
5399FP	3 Pfg Krone/Adler mit diagonalem Aufdruck "Karolinen", waagerechtes Paar, gestempelt "Ponape 7/1 00", Fotoattest Steuer BPP (2010), Mi. 1.700,- - waagerechte Paare in gestempelter Erhaltung sind nicht häufig!	11(2) ☉	350,—
5400FP	5 Pf Diagonalaufdruck tadellos ungebraucht mit sauberer Falzspur, Fotobefund Dr. Hartung: "einwandfrei", Mi. 750,-	21 *	200,—
5401FP	5 Pfennig Krone/Adler mit diagonalem Aufdruck "Karolinen", tadellos, Stempel "YAP 7.2.01", doppelt geprüft Bothe BPP, Mi. 750,-	21 ☉	160,—
5402P	5 Pfennig Krone/Adler mit diagonalem Aufdruck "Karolinen", tadelloes Briefstück, doppelt geprüft Bothe BPP, Mi. 750,-	21 △	120,—
5403FP	5 Pfg Krone/Adler mit diagonalem Aufdruck "Karolinen", waagerechtes Paar, gestempelt "Ponape 7/1 00", Fotoattest Steuer BPP (2010), Mi. 1.500,- - waagerechte Paare in gestempelter Erhaltung sind nicht häufig!	21(2) ☉	300,—
5405	10 Pfennig Krone/Adler mit diagonalem Aufdruck "Karolinen", tadelloser Dreierstreifen auf Briefstück mit Stempel "PONAPE", geprüft Steuer BPP, Michel 480,-	31 △	100,—
5406FP	20 Pfennig Krone/Adler mit diagonalem Aufdruck "Karolinen", tadellos postfrisch, ohne Signatur, Mi. 200,-	41 **	70,—
5407FP	25 Pfennig Krone/Adler mit diagonalem Aufdruck "Karolinen", tadellos ungebraucht, Mi. 1800,-	51 *	450,—
5408FP	25 Pfg Krone/Adler mit diagonalem Aufdruck "Karolinen", tadellos ungebraucht mit Originalgummierung, gepr. Kosack und Bothe BPP, Mi. 1.800,-	51 *	540,—
5409FP	25 Pfennig Krone/Adler mit diagonalem Aufdruck "Karolinen", gestempelt "PONAPE", rückseitig winzig falzhell, kaum wahrnehmbar, Mi. 3.400,-	51 ☉	450,—
5410FP	50 Pfg Krone/Adler mit Diagonalaufdruck "Karolinen", tadellos postfrisch, unsigniert, Mi. 1.800,-	61 **	600,—
5411P	50 Pfg Krone/Adler mit Diagonalaufdruck, tadellos ungebraucht, Fotoattest R. F. Steuer BPP "Das Stück ist tadellos gezähnt und vollkommen einwandfrei erhalten.", Mi. 800,-	61 *	150,—
5412FP	50 Pfennig Krone/Adler mit diagonalem Aufdruck "Karolinen", tadellos, gestempelt "PONAPE", Fotoattest Dr. Steuer VÖB, Mi. 1.800,-	61 ☉	330,—
5413FP	50 Pfennig Krone/Adler mit diagonalem Aufdruck "Karolinen", tadelloes Briefstück, Attest Dr. Hartung, Mi. 1.800,-	61 △	350,—
5414FP	50 Pfg. mit diagonalem Aufdruck, gestempelt "YAP 7/2 01" auf Briefstück, bis auf eine helle Stelle im unteren Randbereich tadellos, mehrfach geprüft, Fotoattest Jäschke - L. BPP, Mi. 1.800,-	61 △	200,—
5415FP	50 Pfg Krone/Adler mit diagonalem Aufdruck "Karolinen", waagerechtes Paar, gestempelt "Ponape 7/1 00", Fotoattest Steuer BPP (2010), Mi. 3.600,- - waagerechte Paare in gestempelter Erhaltung sind nicht häufig!	61(2) ☉	700,—
5416	3 bis 50 Pfennig Krone/Adler mit steilem Aufdruck "Karolinen", 25 Pfg in b-Farbe, ungebraucht, Mi. 240,-	1/6II *	70,—
5417P	3 Pfennig Krone/Adler mit Plattenfehler "Bruch der Bandrolle" und steilem Aufdruck "Karolinen", tadellos postfrisch, ohne Signatur, Befund Dr. Hartung, Mi. 250,-	1IIPFI **	50,—
5418FP	10 Pfennig Krone/Adler mit Aufdruck "Karolinen", hellzinnober quarzend, tadellos ungebraucht, Mi. 250,-	3IIb *	80,—
5421P	10 Pfennig Krone/Adler mit steilem Aufdruck "Karolinen", tadellos postfrisch vom linken Rand, ohne Signatur, Mi. 550,-	3IIc **	100,—
5422FP	10 Pfennig Krone/Adler mit Aufdruck "Karolinen", gelblichorange quarzend, tadellos ungebraucht, Mi. 260,-	3IIc *	80,—
5424FP	50 Pfennig Krone/Adler mit steilem Aufdruck "Karolinen", postfrisch, sauberes Stück, ohne Signatur, Michel 170,-	6II **	70,—
5425P	5 Pfg Kaiseryacht (Eckfehler) auf seltener Ansichtskarte "YAP mit Telegraphenstation", adressiert nach Coburg	8 ✉	140,—
5427	3 Mark Kaiseryacht, tadellos, gestempelt "PONAPE", geprüft Pfenninger, Michel 170,-	18 ☉	50,—
5428P	3 Mark Kaiseryacht, Luxusbriefstück, Stempel "PONAPE", Michel 170,-	18 △	60,—
5429FP	5 Mark ohne Wasserzeichen, postfrisch, Luxus, Michel 700,- gepr. Bothe BPP	19 **	280,—
5430FP	5 M. Kaiseryacht gestempelt "PONAPE 31/12 07", Kabinett, geprüft Gebr. Senf, Fotoattest Jäschke-L. BPP, Mi. 600,-	19 ☉	180,—
5431P	5 Mark Kaiseryacht, schönes Briefstück mit Stempel "ANGAUR PALAU-INSELN" (ARGE + 30) und Ankunftsstempel "WESTERLAND", tadelloes, Fotoattest Steuer BPP, Michel 600,- ++	19 △	200,—
5432FP	5 Mark Kaiseryacht, tadellos postfrisch, ohne Signatur, Mi. 180,-	22IIb **	70,—

Karolinen Stempel

5437	PALAU 4. 10 07, idealer Abschlag auf Luxus-Briefstück mit 50 Pfennig Kaiseryacht, geprüft Pauligk, ARGE 50,-	☉	40,—
5438	PONAPE, Dienstsiegel auf GS-Doppelkarte (Mi. P10) von Ponape (geschrieben 6. August 1905) nach Nipperwiese, Ankunftsstempel 8.10.00, zwar philatelistisch beeinflusst aber postalisch korrekt befördert - selten! ARGE 250,-	✉	120,—
5439	PALAU, 3 Pfennig braun, zwei Exemplare und 25 Pfennig orange/schwarz auf hellgelb auf großem tadelloes Briefstück mit Einschreibzettel Palau und Stempel in schwarz, Michel/ARGE/Einfeldt 200,-	7(2),11 △	120,—
5440FP	Neu-Guinea-Zweiglinie (Hongkong) * a - 9 / 11 04 (Dampfer „Medan“) auf 1 Mark Kaiseryacht geprüft Köhler - ARGE 400,- auf Markwert sehr selten, vielleicht Unikat - Ausnahmestück für eine große Sammlung!	16 ☉	300,—

Kiautschou Vorläufer

5441	3 Pfennig hellockerbraun, steiler Aufdruck, schönes, makelloes Briefstück mit senkrechtem Viererstreifen, 3 Stempel "TSINTAU KIAUTSCHOU **", Michel/Steuer 240,-	V1IIb △	80,—
5442FP	3 Pfennig Krone/Adler mit steilem Aufdruck "China", hellocker, zentrisch klar gestempelt "Tsingtau Kiautschou * a 14/4/00", tadelloes Erhaltung, Fotoattest Steuer BPP (2020): "echt gut erhaltene Exemplar.", Mi. 600,- (alter Ausruf 200)	V1IIe ☉	150,—
5443FP	3 Pfennig steil, hellocker, gestempelt, Kabinett, Michel 600,-	V1IIe ☉	140,—
5444P	5 Pfennig Krone/Adler mit diagonalem Aufdruck "China", tadelloes Briefstück mit seltenem Stempel "TSINTAU CHINA x a", Michel/Steuer 480,-	V 2I △	120,—
5445P	10 Pfennig Krone/Adler mit steilem Aufdruck "China", hellzinnober quarzend, selten, tadellos gestempelt, geprüft Bothe BPP, Mi. 250,-	V3IIb ☉	50,—
5446P	Vorläufer 20 Pfennig Krone/Adler mit diagonalem Aufdruck "China", tadelloes Briefstück mit Stempel "TSINTAU CHINA x a", selten, Mi./Steuer 160,-	V 4I △	40,—
5448FP	25 Pfennig dunkelorange, diagonaler Aufdruck, Stempel "TSINTAU KIAUTSCHOU xa", sehr schönes, makelloes Exemplar, geprüft Bothe BPP, Steuer x 3, Michel/Steuer 420,-	V5Ib ☉	150,—
5450FP	5 Pfennig opalgrün, schönes Briefstück, Stempel "TSINTANFORT", Michel/Steuer 300,-	V46c △	90,—
5451	10 Pfennig lebhaftlarot, 2 Exemplare auf großem Briefstück mit Stempeln "TSINTANFORT MARINEFELDPOST", etwas unfrisch und kleine Zahnunebenheit, trotzdem dekorativ, Michel/Steuer 300,-	V47d(2) △	50,—
5452FP	20 Pfennig violettultramarin, tadelloes Marke, Stempel "TSINGTAU KIAUTSCHOU xa", auf dieser Wertstufe selten, Steuer x 5, Michel/Steuer 750,-	V48d ☉	180,—

Kiautschou

5453FP	10 Pfg. lilart, hellzinnobler quarzend mit steilem Aufdruck, mit Ekr. "TSANGKOU 3/7 01", tadellos, Steuer x 4, Fotoattest Jäschke-L. BPP, Mi. 880,-	M31lb ⊙	180,—
5454FP	10 Pfg. lilart, hellzinnobler quarzend mit steilem Aufdruck, mit Ekr "TAPUTUR 3/8 01" auf Briefstück, tadellos, Steuer 8x, Fotoattest Jäschke-L. BPP, Mi. 1760,-	M31lb △	400,—
5455	20 Pfennig Krone/Adler mit steilem Aufdruck "China", tadellos gestempelt, doppelt geprüft Dr. Steuer BPP, Mi. 240,-	M4II ⊙	50,—
5456FP	20 Pfennig violettultramarin, steiler Aufdruck China, tadelloses Briefstück mit Stempel "K.D.FELD-POSTSTATION No 1", gepr. Steuer BPP, Michel 240,-	M4II △	70,—
5457FP	25 Pfennig dunkelorange, steiler Aufdruck, schönes Briefstück mit gutem Stempel "TSINGTAU KIAUTSCHOU *b", geprüft Friedemann, Steuer x 3, Michel/Steuer 450,-	M5II △	130,—
5458FP	25 Pfennig Krone/Adler mit steilem Aufdruck "China", tadellos, gestempelt "TSANGKOU", Steuer x 2, Michel/Steuer 200,-	M5IIa ⊙	60,—
5460P	50 Pfennig ohne Wasserzeichen verwendet in Kiautschou, vermutlich von Feldtelegramm stammend, seltenes gut erhaltenes senkrechtes Paar	M76 ⊙	80,—
5461P	Deutsches Reich 50 Pfennig Germania ohne Wasserzeichen, verwendet in Kiautschou, vermutlich von Feldtelegramm stammend, seltenes getrenntes senkrechtes Paar mit leichter Zähnungseinschränkung bei einer Marke.	M76 ⊙	60,—

Kiautschou

5462FP	10 Pfennig Krone/Adler mit steilem Aufdruck "China" und zusätzlichem Aufdruck "5 Pfg." ohne Blaustrich, tadellos ungebraucht, wie postfrisch wirkend, geprüft Köhler, Bühler, Mi. 300,-	1IIII *	90,—
5463FP	5 auf 10 Pfennig steil, sehr seltene Type 3b, ungebraucht, Pracht, unsigniert, Michel 400,-	1IIT. 3b *	150,—
5464	5 Pfg. auf 10 Pf Steilaufdruck mit Blaustrich in Type 2 tadellos gestempelt, gepr. R. Steuer BPP, Mi. 65,—	1IIType2 ⊙	25,—
5465FP	5 Pfg. auf 10 Pf Steilaufdruck mit Blaustrich in Type 3 tadellos gestempelt, Fotobefund Dr. Hartung: "einwandfrei", Mi. 130,—	1IIType3 ⊙	50,—
5466FP	5 Pf. auf 10 Pfg Krone/Adler mit diagonalem Aufdruck "China", Überdruck in Type 2, farbfrisches und sehr gut gezähntes, ungebrauchtes Kabinettstück, unsigniert mit neuem Fotoattest Jäschke-Lantelme BPP (2019): "in fehlerfreier, ungebrauchter Erhaltung.", Mi. 4.000.- - TOP-Stück der seltenen Marke!	2Type2 *	1500,—
5467FP	3 Pfennig bis 5 Mark Schiffszeichnung, tadellos ungebraucht, Mi. 650,-	5/17 *	180,—
5469FP	1 Mark Kaiseryacht, tadellos postfrisch, unsigniert	14 **	80,—
5470FP	3 Mark Kiautschou, postfrisch, Kabinett, Michel 260,-	16 **	110,—
5472FP	5 Mark Schiffszeichnung, gest. KIAUTSCHOU 2/9 04, gepr. Bothe, Mi. 800,-	17 ⊙	160,—
5475FP	1 Dollar Kaiseryacht, tadellos gestempelt, Zähnung 26:17, Plattenfehler "Wertziffer 1 kreuzweise schraffiert", Mi. 800,-, Zuschlag 167. Auktion = 290 EUR	25AI ⊙	220,—
5476FP	1 1/2 Dollar Kaiseryacht ohne Wasserzeichen, tadellos, 2 gute Stempel "TAITUNGTSCHEN", Michel 2000,-	26 ⊙	600,—
5477FP	1 1/2 Dollar Kaiseryacht, ohne Wasserzeichen, postfrisch, sehr gut gezähnt, minimal heller Zahn oben rechts, gepr. Ferchenbauer und neues Fotoattest Steuer BPP (2020), Mi. 3.000,-	26A **	400,—
5478FP	1 1/2 Dollar Schiffszeichnung, sehr sauber und tadellos ungebraucht, tiefst geprüft Bothe BPP, Mi. 1400,-	26A *	360,—
5479FP	1 1/2 Dollar ohne Wasserzeichen tadellos auf Briefstück TSINGTAU 4/1 08, tiefst gepr. Thier und Bothe, Mi. 2000,—	26A △	600,—
5480FP	2 1/2 Dollar ohne Wasserzeichen, tadellos ungebraucht, Mi. 1.800.-	27A *	600,—
5481FP	2 1/2 Dollar Kaiseryacht, 26 : 17 Zähnungslöcher, tadellos gestempelt "TSINGTAU 3.6.07", unsigniert, erstmals 1934 auf der 42. Grobe Auktion angeboten, Fotoattest Jäschke-Lantelme BPP (2019): "in fehlerfreier, gebrauchter Erhaltung.", Mi. 6.000.- - TOP-Stück dieser Seltenheit!	27A ⊙	2000,—
5482FP	2 Cents grün ungezähnt tadellos postfrisch und noch völlig unsigniert, Fotoattest Ronald F. Steuer BPP: "postfrisch, vollkommen einwandfrei", Mi. 2000,—. Seltene, mittlerweile weitgehend vom Markt verschwundene Marke!	29aU **	800,—
5483FP	1/2 Dollar Kaiseryacht, tadellos postfrisch, ohne Signatur, Fotobefund Jäschke-Lantelme BPP: "echt und einwandfrei", Mi. 200,-	34IIA **	80,—
5484P	1 Dollar Kaiseryacht mit Plattenfehler "Wertziffer 1" kreuzweise schraffiert" gestempelt, Fotoattest Dr. Hartung: "farbfrisch, sehr gut gezähnt und bis auf eine schwache schräge Bugspur in fehlerfreier, gebrauchter Erhaltung." Mi. 500,—	35IA PF I ⊙	100,—
5485FP	1 Dollar Kaiseryacht, Kriegsdruck, 25 : 17 Zähnungslöcher, Retusche "Wertziffer 1 kreuzweise schraffiert", senkrechter Dreierstreifen mit Unterrand, postfrisch, leichte Farbabsplitterungen bzw. vorderseitige Papieranhaltungen, mit dieser Einheit ist widerlegt das die Retusche nur auf Feld 4 und 20 vorkommt, Fotoattest Jäschke-Lantelme BPP (2020), Mi. 3.000.- - in Anbetracht der Einmaligkeit sind die leichten Mängel tolerierbar.	35IIB(3) *	800,—
5486FP	1 1/2 Dollar Kaiseryacht, tadellos postfrisch, ohne Signatur, Mi. 150,- - letzter Zuschlag 175. Auktion = 120,- Euro.	36IAa **	75,—
5488	2 1/2 Dollar Kaiseryacht, tadellos postfrisches Unterrandstück, ohne Signatur, Mi. 125,-	37IIB **	45,—

Kiautschou Ganzsachen

5489P	Ganzsache 10 Pfennig Krone/Adler, Frageteil der Doppelkarte mit Stempel "TSINTAU KIAUTSCHOU **", tadellose Erhaltung, extrem selten, Mi. -,-	VP27F ⊙	250,—
5490P	Ganzsache 5 Pfennig Krone/Adler, gestempelt "TSINGTAU KIAUTSCHOU **", langer Bedarfstext, kaum störender senkrechter Bug, Attest Steuer BPP, Mi./Steuer 1000,-	VP32 ⊙	250,—
5491P	Ganzsache 10 Pfennig mit diagonalem Aufdruck "China", Doppelkarte, Bedarfstext, gestempelt "TSINGTAU KIAUTSCHOU", Ankunftsstempel Berlin, tadellose Erhaltung, Mi./Steuer 600,- ++	VP4 ⊙	200,—
5492P	Ganzsache 4 Cents mit Vordruck nur "Postkarte", ungebrauchtes und total unterbewertetes Luxusstück, Mi. 250,- ++	P9 *	120,—

Kiautschou Stempel

5494	TAITUNGTSCHEN auf 2 Cent Kaiseryacht auf Postkarte, gute Bedarfserhaltung, Mi./ARGE 145,-	29 ☒	80,—
5498P	TSINGTAU KIAUTSCHOU 6 / 9 06 Reservestempel ohne a auf Luxus-Briefstück mit 1 Cent Kaiseryacht, geprüft Bothe BPP, seltener Stempel, ARGE 75,-	△	70,—
5500	TSINTAU * CHINA * 20/5 92, K1 auf 10 Pfg-Marineschiffpost-Ganzsachenkarte nach Neuss mit Ankunftsstempel, bedarfsgebraucht mit viel Text, gute Erhaltung	MSP1 ☒	60,—
5501FP	TSINTAU CHINA * a 1 / 9 98 guter Teilabschlag auf mit 5 Pfennig Krone/Adler, sehr seltener Stempel - Steuer x 30, ARGE 175,-	V2I ⊙	80,—
5503	5 Pfennig Kaiseryacht, 6 Werte auf tadellosem Briefstück mit 6 Abschlägen des Stempels "DEUTSCHE SEEPOST SHANGHAI-TIENTSIN a", Mi./ ARGE 360,-	6 △	100,—
5504	DEUTSCHE SEEPOST SHANGHAI-TIENTSIN a, zwei Abschläge auf Kiautschou 4 C. Kaiseryacht auf Briefstück und 10 C. Kaiseryacht lose, Mängel, je gepr.	⊙/△	65,—
5505	DEUTSCHE SEEPOST SHANGHAI-TIENTSIN * 31/9 02 (Staatssekretär Kraetke), zentrisch auf Briefstück mit Kiautschou 30 Pfg Kaiseryacht, links oben ein kurzer Zahn, sonst gut erhalten, gepr. Dr. Lantelme	△	65,—
5506P	DEUTSCHE SEEPOST SHANGHAI-TIENTSIN d 8.4.08 (Dampfer Peiho), auf Briefstück mit Kiautschou 4 C. Kaiseryacht, tadelloses Kabinettbriefstück, sehr seltener Stempel, Fotoattest Jäschke-Lantelme BPP (2015) "Die Marke auf Briefstück ist farbfrisch, gut gezähnt und befindet sich in fehlerfreier, gebrauchter Erhaltung."	△	180,—
5507	Deutsche Seepost Shanghai - Tientsin d 23.4.07 auf 4 Cents Kaiseryacht	⊙	80,—
5508FP	K.D. MSP No. 38 (SMS Gefion) 29/3 99, klar und zentr. auf Briefstück 25 Pfg. Krone/Adler	V49 △	250,—
5510P	K.D. MSP No. 5 (SMS Prinzess Wilhelm) 25/11 98, auf Ansichtskarte des Schiffes 10 Pfg. Krone/Adler nach M. Gladbach (linker Rand büdig)	V47 ☒	70,—

Kiautschou Kriegsgefangenenpost

5512P	Sonder-Postkarte vom " Zentral-Hilfs-Ausschuss vom Roten Kreuz Bremen ", Heimkehrerpost mit einzeiligem Stempel " Kriegsgefange- nensendung ", Stempel " HALLE " nach Radeberg, sehr selten !	✉	200,—
5513P	Ganzsache zu 1 Cent aus dem Kriegsgefangenenlager Hongkong nach Tientsin, Zensurstempel " PASSED BY CENSOR HONGKONG ", An- kunftsstempel des britischen Postamtes Tientsin, sehr seltener Beleg, geprüft Haspel BPP, ARGE 175,- ++.	GS ⊙	150,—

Marianen

5516FP	10 Pfg. mit diagonalem Aufdruck, postfrisch, geprüft Bothe BPP, Mi. 700.-	3I **	250,—
5517	10 Pfennig Krone/Adler mit diagonalem Bdr.-Aufdruck "Marianen", tadellos ungebraucht, Fotobefund Steuer BPP (2020): "echt und ein- wandfrei", Mi. 220.-	3I *	60,—
5518FP	10 Pf Diagonalaufdruck tadellos gestempelt SAIPAN 5/4 oo (Sorte I nach Friedemann), Fotobefund Dr. Hartung: "einwandfrei", Mi. 240,—	3I ⊙	50,—
5519	10 Pf. Diagonalaufdruck, gefälligkeitsgestempelt, tadellos, Mi. 100.-	3I ⊙	20,—
5520FP	20 Pfg Krone/Adler mit diagonalem Aufdruck "Marianen", tadellos postfrisch, gepr. Drahn, Mi. 700.-	4I **	200,—
5521FP	20 Pf Diagonalaufdruck auf Briefstück, tadellos gestempelt SAIPAN 23/6 01 (Sorte I nach Friedemann), Fotobefund Dr. Hartung: "einwand- frei", Mi. 240,—	4I △	60,—
5522FP	25 Pfg Krone/Adler mit diagonalem Bdr.-Aufdruck "Marianen", gestempelt "Saipan 27/2 oo" (Sorte II nach Friedemann), tadellose Erhal- tung, Fotoattest Dr. Lantelme BPP: "in tadelloser Erhaltung.", Mi. 1.300.-	5I ⊙	400,—
5523	3, 5 und 20 Pf Steilaufdruck je tadellos auf Briefstück, diverse Signaturen	1II,2II,4II △	30,—
5524P	10 Pfennig Krone/Adler mit steilem Aufdruck " Marianen ", lilart (UV: hellzinner), tadellos postfrisches Unterrandstück, Attest Jäsch- ke-L. BPP für ehemaligen Viererblock, Mi. 400.-	3IIb **	80,—
5527FP	25 Pf dunkelorange mit steilem Aufdruck "Marianen" tadellos auf Briefstück, gestempelt "SAIPAN 6/2 01" (Sorte I nach Friedemann, gepr. Poersch, Richter und Dr. Steuer VÖB, sowie Fotoattest Dr. Hartung: "farbfrisch, einwandfrei gezähnt und in fehlerfreier, gebrauchter Erhaltung." Mi. -, -	5IIb △	250,—
5528P	50 Pfg Krone/Adler mit steilem Bdr.-Aufdruck "Marianen", tadellos postfrisch, unsigniert, Fotobefund Jäschke-Lantelme BPP (2020): "echt, einwandfrei, herstellungsbedingter Gummibug", Mi. 220.-	6II **	70,—
5529	3 C. - 5 M. Kaiseryacht ohne Wz., 13 Werte komplett, tadellos ungebraucht, Mi. 240.-	7/19 *	90,—
5530FP	3 Pfennig bis 5 Mark, 2 Werte gestempelt, sonst Briefstücke, Kabinett, ab 20 Pfennig gepr. R.F.Steuer BPP, Fischer PFH, Mi. 1000,-	7/19 △	280,—
5531P	1 Mark bis 5 Mark Schiffszeichnung, 4 Werte gestempelt, 5 Mark auf Briefstück, dieses gepr. Bothe BPP, Mi. 950.-	16/19 ⊙/△	170,—
5532	5 M. Kaiseryacht o. Wz., tadellos ungebraucht	19 *	60,—
5533P	5 Mark Kaiseryacht, tadellos gestempelt, Attest Steuer BPP, Michel 600,-	19 ⊙	130,—
5534P	5 Mark Kaiseryacht, tadellos, gestempelt "SAIPAN", Mi. 600.-	19 ⊙	120,—
5535FP	5 Mark Kaiseryacht, linkes oberes Eckrandstück, tadellos postfrisch, ohne Signatur, Luxus, Mi. 300,- ++	21A **	100,—
5536P	5 Mk. Schiffszeichnung mit Wz., beide Zahnungen, je postfrisch, Mi. 550.-	21A,B **	90,—
5537FP	5 Mark Kaiseryacht, tadellos postfrisches linkes Randstück, ohne Signatur, Mi. 250,-, Zuschlag 175. Auktion = 120 EUR	21B **	100,—

Marshall-Inseln

5538FP	5 Pfg Krone/Adler mit steilem Bdr.-Aufdruck "Marshall-Inseln", ungebraucht mit Originalgummierung, abgesehen von einem Querbug in fehlerfreier Erhaltung, Fotobefund Jäschke-Lantelme BPP (2019), Mi. 650.-	2I *	100,—
5539	10 Pfg Krone/Adler mit steilem Bdr.-Aufdruck "Marshall-Inseln", entwertet mit 2. Stempeltype "JALUIT" auf Briefstück, Fotobefund Steuer BPP (2020): "echt und einwandfrei", Mi. 190.-	3I △	50,—
5540	20 Pf Jaluit-Ausgabe gestempelt mit dem zweiten Stempel MARSHALL-INSELN, minimal erhöht dopp. gepr. Jäschke-L. BPP, Mi. 200,—	4I ⊙	25,—
5541FP	20 Pfg. so genannte Berliner Urdruckausgabe, ungebraucht, tadellos, signiert Richter, Fotoattest Jäschke - Lantelme BPP (2018): "in feh- lerfreier, ungebrauchter Erhaltung."	4IU *	220,—
5542	3 Pfg Krone/Adler mit steilem Bdr.-Aufdruck "Marshall-Inseln" sog. Berliner-Ausgabe, tadellos ungebraucht mit Originalgummierung, Foto- befund Steuer BPP (2020): "echt und einwandfrei", Mi. 170.-	1II *	50,—
5543FP	3 Pf Berliner Ausgabe tadellos gestempelt mit dem ersten Stempel "JALUIT MARSCHALL-INSELN ...3 00", tiefst gepr. Bothe BPP und Foto- attest Dr. Hartung: "farbfrisch, sehr gut gezähnt und in fehlerfreier, gebrauchter Erhaltung." Mi. 1100,—	1II ⊙	400,—
5544FP	5 Pfennig Krone/Adler mit Aufdruck "Marschall-Inseln", tadellos, gestempelt "JALUIT MARSHALL-INSELN" in Sorte II, Mi. 280.-	2II ⊙	100,—
5545	10 Pf Berliner Ausgabe postfrisch vom Oberrand mit leichter Gummibugspur, Mi. 200,—	3IIa **	25,—
5546FP	10 Pf Berliner Ausgabe tadellos gestempelt (Sorte I nach Friedemann), gepr. Hoffmann-Giesecke und Fotobefund Dr. Hartung: "einwand- frei", Mi. 180,—	3IIa ⊙	60,—
5547FP	10 Pfennig Krone/Adler mit Aufdruck " Marschall-Inseln ", Berliner Ausgabe, seltene Farbnuance lilart, UV hellzinner, tadellos postfri- sches Oberrandstück, geprüft Bothe BPP, Mi. 600.-	3IIb **	160,—
5548P	10 Pfennig Krone/Adler mit Aufdruck " Marschall-Inseln ", tadellos ungebraucht, Mi. 260,-	3IIb *	70,—
5549FP	20 Pf Berliner Ausgabe tadellos gestempelt mit dem ersten Stempel MARSCHALL-INSELN, Fotobefund Dr. Hartung: "einwandfrei", Mi. 300,—	4II ⊙	75,—
5550	20 Pfg Krone/Adler mit steilem Bdr.-Aufdruck "Marshall-Inseln" sog. Berliner-Ausgabe, entwertet mit 2. Stempeltype "JALUIT", Fotobefund Steuer BPP (2020): "echt und einwandfrei", Mi. 180.-	4II ⊙	50,—
5551FP	20 Pf Berliner Ausgabe tadellos auf Briefstück mit dem zweiten Stempel MARSHALL-INSELN, tiefst gepr. Steuer BPP, Mi. 180,—	4II △	50,—
5552FP	25 Pf Berliner Ausgabe gelblichorange tadellos auf Briefstück mit dem zweiten Stempel "JALUIT MARSHALL-INSELN 10/10 00" (Sorte I nach Friedemann), gepr. Friedemann und Bothe BPP, sowie Fotoattest Dr. Hartung: "farbfrisch, einwandfrei gezähnt und in fehlerfreier, ge- brauchter Erhaltung." Mi. 1100,—	5IIa △	400,—
5553FP	25 Pfennig Krone/Adler dunkelorange, Aufdruck " Marschall-Inseln ", Berliner Ausgabe, tadellos ungebraucht mit Originalgummierung, Fo- tobefund Jäschke-L. BPP, Mi. 800.- stark unterbewertet, Zuschlag 169. Auktoin = 500, 168. Auktion = 500,-	5IIb **	350,—
5554P	50 Pfennig Krone/Adler mit Aufdruck " Marschall-Inseln ", tadellos ungebraucht, Mi. 170,-	6II *	50,—
5555FP	50 Pf Berliner Ausgabe tadellos gestempelt, tiefst gepr. Pfenninger	6II ⊙	250,—
5557FP	3 Pfennig Krone/Adler in der seltenen Farbe lebhaftorangebraun (Urmarke 45 cb) mit Aufdruck " Marshall-Inseln ", tadellos ungebraucht, Mi. 350,-	7b *	90,—
5558FP	3 bis 50 Pfennig Krone/Adler mit Aufdruck " Marshall-Inseln ", 10 Pfennig in b-Farbe, tadellos gestempelt, Mi. 350,-	7,8,9b,10/12 ⊙	90,—
5559FP	10 Pfg Krone/Adler mit schwarzem Bdr.-Aufdruck "Marshall-Inseln", lilart, UV hellzinner, tadellos ungebraucht, Fotobefund Jäsch- ke-Lantelme BPP: "in fehlerfreier, ungebrauchter Erhaltung." Mi. 180.-	9b *	60,—
5560FP	10 Pfg Krone/Adler dunkelrosarot, tadellos postfrisch, unsigniert, Fotoattest Jäschke-Lantelme BPP (2008), selten, Mi. 1.500.- - konnten wir erstmalig und einmalig in unserer 158. Auktion in gleicher unsignierter TOP-Qualität anbieten! Erst das zweite Exemplar was wir in dieser Erhaltung anbieten können!	9d **	600,—
5565P	3 Mark Kaiseryacht, tadellos, gestempelt " NAURU ", Mi. 240,-	24 ⊙	60,—
5566P	5 Mark Kaiseryacht, tadellos postfrisches linkes oberes Eckrandstück, ohne Signatur, Mi. 650.-	25 **	160,—
5567	5 M. Kaiseryacht, tadellos ungebraucht	25 *	50,—
5568P	5 Mark Kaiseryacht, tadellos, gestempelt "JALUIT", Fotobefund Bothe BPP, Mi. 600.-	25 ⊙	120,—
5569P	5 Mark Kaiseryacht, tadellos, gestempelt "JALUIT", geprüft Steuer BPP, Mi. 600.-	25 ⊙	120,—

EINZELLOSE

Samoa - Vorläufer

5570P	5 Mark Kaiseryacht, Eckrandstück oben links (Falzrest im Bogenrand), postfrisch, rückseitig oben in der Zähnung stockfleckig, Fotoattest Dr. Provinsky BPP (2020), Mi. 650,-	25ERol **	120,—
5571FP	5 Mark Kaiseryacht, 26 : 17 Zähnungslöcher, Rahmen in Type I und Mittelstück in Type II, tadellos postfrisch, ohne Signatur, Mi. 180,-	27AI **	80,—
5572P	5 Mark Kaiseryacht, tadellos postfrisch, ohne Signatur, Mi. 150,-	27BI **	60,—
5573FP	5 Mark Kaiseryacht, 25 : 17 Zähnungslöcher, Rahmen und Mittelstück Type I, tadellos postfrisch, Mi. 240,-	27BII **	150,—

Samoa - Vorläufer

5574FP	2 Mark dunkelrotkarmin, sehr helle Farbnuance, wirkt optisch wie V 37f, Luxus-Postanweisungsausschnitt mit Stempel "APIA KAISERL. DEUTSCHE POSTAGENTUR xx", Michel 350,-	V37e △	120,—
5575FP	2 Mark dunkelrotkarmin, tadelloser Postanweisungsausschnitt mit Stempel "APIA KAISERL. DEUTSCHE POSTAGENTUR", Michel 350,-	V37e △	110,—
5576P	20 Pfennig mittelultramarin, 10-er Einheit auf Briefstück, 3 Stempel "APIA DEUTSCHE POSTDAMPFSCHIFFSAGENTUR", Aufklebefalte und einige Marken leichte Mängel, trotzdem attraktives Stück, geprüft R. Steuer BPP, Michel/Steuer 1950,-	V42b(10) △	350,—
5577FP	4 Werte 20 Pfennig und 8 Werte 50 Pfennig Krone/Adler auf großem Leinenbriefstück in guter Bedarfserhaltung, vermutlich von einem Hofpostamtsbrief stammend, entwertet " APIA KAISERL. DEUTSCHE POSTAGENTUR ** 28 1 90 ", Mischfrankaturen zwischen den beiden Ausgaben sind sehr selten und werten Steuer x 4, spektakuläres Stück, Michel/Steuer 22.700,-	V42c, V 50 a △	2500,—
5578P	50 Pfennig Krone/Adler im Sechserblock, gestempelt " APIA ", teils etwas unruhige Zähnung, typisch für das dünne Papier der Frühauflage, sonst tadellos, Mi. 3.000,- (alter Ausruf 500).	V50a ⊙	400,—
5579FP	50 Pfennig braunrot, Viererblock mit kleinen Einschränkungen, zentraler Stempel " APIA KAISERL. DEUTSCHE POSTAGENTUR **", Michel/Steuer 1200,-	V50b(4) ⊙	200,—

Samoa

5580FP	3 bis 50 Pfennig postfrisch, Kabinett, 10 Pf. gepr. Bothe BPP, 20 und 25 Pfennig Altsignatur, 3, 5, 50 Pfennig ohne Signatur, Michel 480,- unterbewertet	1/6 **	200,—
5581P	3 bis 50 Pfennig Krone/Adler mit Aufdruck " Samoa ", 25 Pfennig in b-Farbe, tadellose Briefstücke, Mi. 290,-	1/6 △	70,—
5583FP	10 Pfennig Krone/Adler mit Aufdruck " Samoa ", tadellos gestempelt, geprüft Jäschke-L. BPP, Mi. 200,-	3b ⊙	70,—
5584FP	Zwischenstegpaar 20 Pfennig blau, tadellos postfrisch, Michel 260,-	4ZS **	120,—
5586FP	50 Pfg Krone/Adler Luxus postfrisch, unsigniert, Mi. 150,-	6 **	70,—
5587	3 Pfennig Kaiseryacht, 3 tadellose Briefstücke mit zentralen und vollständigen Stempelabschlägen von " MULIFANUA, SALAILUA, SALELAVALU ", Arge 100,-	7 △	40,—
5588	3 Pfennig bis 3 Mark Kaiseryacht, tadellos postfrisch, ohne Signatur, dabei 3 Mark linkes Randstück mit Passerkreuz, Mi. 180,- ++	7/18 **	75,—
5592P	3 M. Kaiseryacht, zentrisch gestempelt KGS "APIA 14.2.07", tadelloses Kabinettstück, gepr. Bühler, Mi. 170,-	18 ⊙	60,—
5593FP	5 Mark Kaiseryacht, tadellos postfrisch vom linken Rand, ohne Signatur, Mi. 850,-	19 **	220,—
5594FP	5 M. Kaiseryacht gestempelt "FAGAMALO 12/2 09" auf Briefstück, tadellos, Fotoattest Jäschke-L. BPP, Mi. 600,-	19 △	180,—
5595FP	2 Pfg Kaiseryacht als Probedruck, tadellos ungebrauchtes und farbfrisches Kabinettstück der seltenen Marke mit Originalgummierung und Falzresten, diese Wertstufe wurde später nicht verausgabt, signiert, Mi. 4.500,-	IP1 *	1500,—

Samoa Stempel

5596FP	MALUA 24. 1 13 auf Luxus-Briefstück mit 3 Pfennig Kaiseryacht, idealer Abschlag, geprüft Mansfeld ARGE 250,-	7 △	180,—
5597P	PACKET BOAT, schwarzer Ra, zweimal auf Samoa 20 Pfg Kaiseryacht, senkrecht Paar, sehr selten, tadelloses Kabinettstück	⊙	120,—

Togo - Vorläufer

5598P	20 Pfennig, drei tadellose Werte auf Briefstück, drei zentrale Stempel " KLEIN-POPO ", Mi. 750,-	V42c △	170,—
5599P	10 Pf Krone/Adler in a-Farbe voll gestempelt "KLEIN-POPO 17/2 90" auf Briefstück, Fotobefund Dr. Hartung: "leichte Mängel: einige stumpfe Zähne unten", Mi. 1.100,-	V47a △	100,—
5600FP	Vorläufer 10 Pfennig rosarot, schönes, optisch sehr ansprechendes Briefstück trotz teilweiser Scherentrennung oben, Stempel "LOME TOGOGEBIET", Attest Dr. Steuer, Michel 1100,-	V47a △	200,—
5601FP	50 Pfennig Krone/Adler, tadelloses Briefstück, zentral gestempelt " KLEIN-POPO ", Mi. 550,-	V50a △	120,—

Togo

5602	Privatganzsache 5 Pfennig Kaiseryacht mit vorderseitiger farbiger Darstellung, ungebraucht, gute Erhaltung, selten, Mi. ,-,	PP4 *	50,—
5603	3 Pfg Krone/Adler lebhaftbraunocker mit schwarzem Bdr.-Aufdruck "Togo", tadellos ungebraucht, Fotobefund Brekenfeld BPP (2020), Mi. 60,-	1c *	30,—
5604FP	3 Pfennig Krone/Adler in der seltenen Farbe mittelbraun, Aufdruck " Togo ", tadellos gestempelt, Mi. 1500,-	1d ⊙	270,—
5605FP	3 Pf hellocker tadellos gestempelt "KLEIN-POPO 3/6 99", Fotobefund Dr. Hartung: "einwandfrei", Mi. 160,—	1e ⊙	50,—
5607P	3 Pfennig Krone/Adler mit Aufdruck " TOGO ", seltene Farbe, tadellos ungebraucht, Mi. 180,-	1f *	40,—
5608	10 Pf lebhaftlilarot mit Aufdruckfehler X (zweites "O" von "Togo" unten gebrochen) tadellos gestempelt, Mi. 200,—	3aX ⊙	40,—
5609	10 Pfg Krone/Adler dunkelrosarot mit schwarzem Bdr.-Aufdruck "Togo", gestempelt "Lpme Togogebiet ..10 00", tadellose Erhaltung, Fotobefund Brekenfeld BPP (2020): "echt und einwandfrei", Mi. 200,-	3b ⊙	65,—
5611	25 und 50 Pfennig Krone/Adler, gestempelt beziehungsweise Briefstück mit Stempeln "LOME TOGOGEBIET" und "KLEIN-POPO", tadellos, Michel 140,-	5a,6 ⊙	45,—
5612FP	3 Pfg bis 5 Mark Kaiseryacht ohne Wasserzeichen, kompletter Satz mit 13 Werten, tadellos gestempelt bzw. 2 Mark und 5 Mark auf Kabinettbriefstücken, 3 Pfg mit Entwertung "Anecho" alle anderen Werte "Lome", Höchstwert mit Fotoattest Steuer BPP (2020): "qualitativ einwandfrei", Mi. 1.000,-	7/19 ⊙/△	250,—
5617FP	1 und 2 Mark auf Briefstück, 3 Mark gestempelt, Kabinett, Michel 345,-	16/18 △	120,—
5622P	2 M. Kaiseryacht, tadellos gestempelt "SOKODE 2/4", tadelloses Kabinettstück mit dem besseren Stempel, gepr. Bühler, Mi. 180,-	18 ⊙	60,—
5624FP	5 Mark Kaiseryacht, tadellos postfrisch, Attest Dr. Hartung, Mi. 620,-, ex Sammlung Nitaha	19 **	220,—
5625	5 Mark Kaiseryacht ohne Wasserzeichen, ungebraucht mit gebräunter Originalgummierung, Fotobefund Steuer BPP, Mi. 200,-	19 *	40,—
5626P	5 M. Kaiseryacht o. Wz. auf Briefstück, zentrisch gestempelt KOS "TOGO 13/7 06", tadelloses Kabinettstück, gepr. Eibenstein BPP.	19 △	130,—
5628P	5 Mark Kaiseryacht mit Plattenfehler " Wolke ", tadellos ungebraucht, Mi. 350,-	19I *	90,—
5629FP	5 Mark Kaiseryacht mit Plattenfehler "Wolke" (Retusche) zwischen den Halteseilen des ersten Mastes tadellos auf Briefstück mit zwei Stempelabschlägen "ANECHO 12/9 12", Fotoattest Dr. Hartung: "farbfrisch, sehr gut gezähnt und in fehlerfreier, gebrauchter Erhaltung." Luxusbriefstück! Mi. 1.500,-	19I △	400,—
5630FP	5 Pfennig Kaiseryacht, tadellos, gestempelt "AGBELUVHOE", doppelt geprüft Eibenstein BPP, Arge 150,-	21 ⊙	50,—
5633FP	10 Pfennig Kaiseryacht mit Wasserzeichen, tadellos, gestempelt " AGU ", sehr seltener Stempel, geprüft Pfenninger, Mi. 140,- + Arge 100,-	22 ⊙	80,—
5634FP	10 Pfennig mit Wasserzeichen, tadelloses Briefstück mit Stempel "LOME a", geprüft Eibenstein BPP, Mi./Arge 240,-	22 △	90,—
5635FP	5 Mark Kriegsdruck, postfrisch vom linken Rand, Kabinett, ohne Signatur, Mi. 380,-	23II A **	150,—
5636	5 Mark Kaiseryacht, tadellos postfrisch, ohne Signatur, Mi. 120,- wohl Unfug, Zuschlag 175. Auktion = 70,-, 169. Auktion = 85,-	23IIB **	70,—
5637FP	10 Pf Krone/Adler rosarot (UV: leuchtend karminrosa) Vorläufer gestempelt KLEIN-POPO 12/8 90, Fotoattest Dr. Hartung: "Die Marke ist farbfrisch und sehr gut gezähnt. Sie hat einen kleinen bläuvioletten Tintenstiftfleck rückseitig oben, der etwas nach vorne durchschlägt (vermutlich von einem Tintenstiftvermerk auf dem Poststück) und ist ansonsten in fehlerfreier, gebrauchter Erhaltung." Mi. 1100,—	V47a ⊙	200,—

Togo Stempel

5638FP 10 Pf Krone/Adler rotkarmin (UV dunkelrot) tadellos gestempelt "KLEIN-POPO 27/2 97", Fotobefund Dr. Hartung: "einwandfrei" V47da ☉ 50,—

Togo Französische Besetzung

5639 30 Pf Occupation franco-anglaise tadellos ungebraucht, Mi. 110,— 5 * 25,—
 5640FP 5 Pf mit fetterem Aufdruck der Missionsdruckerei in Lome tadellos gestempelt, tiefst gepr. Bothe BPP, Mi. 850,— 9 ☉ 250,—
 5641FP 5 Pfennig Kaiseryacht mit Aufdruck, Teilstempel "ANECHO" in blau, tadellos, geprüft, Mi. 850.- 9 ☉ 200,—
 5642FP 10 Pfennig Kaiseryacht mit Aufdruck, Teilstempel "ANECHO" in blau, tadellos, AltSignatur, Mi. 900,- 10 ☉ 280,—

Togo Stempel

5643FP AGEBELUVHOE 23. 2 13 zentraler Abschlag auf 10 Pfennig Kaiseryacht, seltene Abstempelung, gepr. Bothe BPP (doppelte Signatur) und Dr. Bohne GPSY, ARGE 300.- ☉ 120,—
 5645P AGOME-PALIME, violetter Formularstempel auf Briefstück mit 20 und 50 Pfg Kaiseryacht, beide Werte gut gezähnt, etwas altersfleckig, sehr seltene Entwertung, nach Friedemann "vorschriftswidrig", das angebotene Briefstück ist in dessen Handbuch auf S. 22 abgebildet, gepr. Friedemann. 11, 15 △ 180,—
 5646P AGU 2. 3 14 zentraler Abschlag auf 5 Pfennig Kaiseryacht, geprüft R. Steuer BPP, ARGE 200.- ☉ 60,—
5651FP AVHEGAME zentral auf 5 Pfennig Kaiseryacht, typischer Abschlag, doppelt geprüft Bothe und Befund Eibenstein vom 30.6.1992 "Der Stempel Avhegame ist einer der seltensten Kolonialstempel überhaupt. Er kommt immer schwach. Ich glaube, dass man für das Stück mindestens DM 2.500,- erzielen könnte" - Vorbesitzer Groth-Marnat USA ARGE 1.500.- Stempel nur 4 Monate in 1912 verwendet. ☉ 600,—
 5652P HO 25 4 08, idealer Abschlag auf 40 Pfennig Kaiseryacht, geprüft Eibenstein BPP, ARGE 60.- ☉ 40,—
 5654 KETE-KRATSCHI 4. 3 11, idealer Abschlag auf 25 Pfennig Kaiseryacht Unterrandstück, geprüft Max Gläsel geprüft Pauligk BPP, ARGE 150,- 11 ☉ 70,—
 5655P KLEIN-POPO 25 / 5 92 (23mm), klar auf Luxus-Briefstück mit 2 Mark, gepr. Bothe BPP, Mi. 350.-, ARGE 150.- V37e ☉ 90,—
 5656P KPANDU auf 10 Pfennig rot, tadelloser Briefstück mit gutem Stempel, geprüft Eibenstein BPP 9 △ 60,—
 5657FP KPANDU (TOGO) 18 1 10 - zentraler Abschlag auf tadelloser 3 Pfg Kaiseryacht, Fotobefund Jäschke-Lantelme BPP (2018): "echt, in fehlerfreier Erhaltung." 7 ☉ 80,—
 5658FP KPANDU (TOGO) 18 1 10 - zentraler Abschlag auf tadelloser 5 Pfg Kaiseryacht, Fotobefund Jäschke-Lantelme BPP (2018): "echt, in fehlerfreier Erhaltung." 8 ☉ 70,—
 5659FP KPANDU (TOGO) 18 1 10 - zentraler Abschlag auf tadelloser 5 Pfg Kaiseryacht, Fotobefund Jäschke-Lantelme BPP (2018): "echt, in fehlerfreier Erhaltung." 8 ☉ 80,—
 5661P KPANDU 24. 3 06, idealer Abschlag auf 3 Pfennig Kaiseryacht, geprüft Pauligk BPP, ARGE 150.- ☉ 40,—
 5662FP KPANDU a 13 10 14, mit kopfstehender Tageszahl - idealer Abschlag auf 10 Pfennig Kaiseryacht, geprüft Pauligk BPP mit Befund 558 vom 24.9.2002, seltene und gesuchte Abstempelung ARGE 750.- ☉ 160,—
 5663FP LOME TOGOGEBIET a 29. 5 14, auf schönem Briefstück mit 5 Pfennig Kaiseryacht, idealer klarer Abschlag, geprüft Eibenstein BPP, ARGE 300.- - einer der seltensten Kolonialstempel nur 4 Monate in 1914 verwendet! △ 200,—
 5668FP SANSANE-MANGU 13 5 14, zentral auf 50 Pfennig Kaiseryacht, geprüft Bothe BPP und geprüft Mansfeld BPP (je doppelte Signatur), ARGE 700.- - einer der seltensten Kolonialstempel nur 5 Monate in 1914 verwendet! 14 ☉ 320,—
 5671P STATION ATAKPAME (Dienstesiegel) auf Luxus-Briefstück mit 5 Pfennig (121. Württemberg 04/2014) seltener und gesuchter Stationsstempel △ 120,—
 5672P STATION MISAHÖHE TOGOGEBIET 18 6 97 auf Luxus-Briefstück mit 5 Pfennig, mehrfach signiert, geprüft Pauligk BPP, im Juni 1897 hat Hasse mehrere Briefe bekommen! selten! △ 120,—
 5673P TOKPLI 19. 3 13, klar auf Luxus-Briefstück mit 3 Pfennig Kaiseryacht, geprüft Mansfeld, ARGE 45.- △ 35,—
 5674P TSEVIE16 2 09, idealer Abschlag auf 10 Pfennig Kaiseryacht, geprüft Pauligk BPP, ARGE 90.- ☉ 60,—
 5676P TSEWIE 22 2 ??, zentraler Abschlag auf 10 Pfennig Kaiseryacht, geprüft Pauligk BPP, ARGE 140.- ☉ 70,—
 5677 PAQUEBOAT / POSTED AT SEA RECEIVED 15 NO / LIVERPOOL auf Togo 10 Pfg Kaiseryacht, gut gezähnt, etwas altersfleckig, seltener Stempel ☉ 80,—
 5678P PAQUEBOAT / POSTED AT SEA RECEIVED 6 NO ... auf Briefstück mit Togo 10 Pfg Kaiseryacht, tadellos, seltener Stempel, gepr. Krause △ 90,—

Togo Seepost

5679 5 Pfennig Germania auf Postkarte, datiert Lome, Stempel "DEUTSCHE SEEPOST LINIE HAMBURG-WESTAFRIKA LVI", Dampfer Henry Wermann, und zweizeiliger violetter Stempel Deutsches Schutzgebiet, selten, Czimmek/ARGE 230,- DR84I ☒ 90,—

Ozeanreederei

5680FP Deutsche Ozeanreederei, Wertkarte der extrem seltenen 1. Auflage, entwertet mit Einkreisstempel "Aufgeliefert den 29 DEC 1916 in BERLIN", für einen Wertbrief nach New York, der auf der 3. geplanten Fahrt mit U - "DEUTSCHLAND" befördert werden sollte, die aber wegen Abbruch der Diplomatischen Beziehungen nicht mehr stattfand. Die Wertkarte befindet sich in exzellenter Erhaltung, die so kaum zu finden ist. Attest Wagner BPP, Mi. 8.000.- ++ WK1 ☒ 3500,—
 5681P Wertkarte II. Ausgabe mit anhängenden Coupons, wie verausgabt, ungebrauchte Erhaltung, durch das übergroße Format bedingt, waagrecht und senkrecht gefaltet. Durch entfernte Stützung rückseitige gummibedingte Verfärbungen, vorderseitig minimal durchschlagend, trotzdem sehr selten und kaum zu bekommen, Mi. 3.500.- WK2 (*) 1200,—
 5682FP 20 Mark I. Ausgabe der Deutschen Ozean-Reederei als Zusatzfrankatur auf Wertkarte der II. Ausgabe, entwertet mit Einkreisstempel "Aufgeliefert den 15. NOV. 1916 in Hamburg" für einen Wertbrief nach Peru, der auf der 3. Ausreise, die jedoch nicht mehr stattfand, befördert werden sollte. Die Zusatzfrankatur befindet sich in tadelloser Erhaltung, die Wertkarte zeigt die üblichen Faltungen und Lochungen am Oberrand. Ein schönes und seltenes Stück. Mi. 5.000.- WK2,6 ☒ 2500,—
 5683P 25 Mark auf Couponabschnitt einer Wertkarte, 1 kurzer Zahn - sonst tadellos, dennoch überdurchschnittliches Kabinettstück, gestempelt "Aufgeliefert den 10. DEC. 1916 in BERLIN", Fotoattest Wagner BPP (2020), Mi. 550.- 7 △ 300,—
 5684FP 75 Mark II. Ausgabe der Deutschen Ozean-Reederei als Zusatzfrankatur auf Wertkarte der II. Ausgabe, entwertet mit Einkreisstempel "Aufgeliefert den 16. DEZ 1916 in Hamburg", für einen Wertbrief nach Brasilien, der auf der 3. Ausreise, die jedoch nicht m r befindet sich in tadelloser Erhaltung, die Wertkarte zeigt die üblichen Faltungen und Lochungen. Ein schönes und extrem seltenes Stück. Mi. 10.000.- WK2,15X ☒ 4500,—
 5685FP Diplomatische Kurierpost des Auswärtigen Amtes, befördert auf der 2. Rückfahrt der "U-Deutschland", Brief des Deutschen Konsulats in Chicago, verschlossen mit Siegelmarke "KAISERLICH DEUTSCHES KONSULAT CHICAGO ILLs". Der Brief trägt einen Abschlag des Dienstesiegels "Deutsches Reich Auswärtiges Amt" sowie einen Langstempel "Porto" und ist mit 15 Pfennig nachtaxiert. Der Brief wurde zur Weiterbeförderung an den Empfänger, am 13.12.16 in Berlin C 2, der Post übergeben. Sehr gute Erhaltung, Fotoattest Wagner BPP, Mi. 12.000.- ☒ 3000,—
 5686P Allgemeiner Postdienst (3. geplante Fahrt), Postkarte mit 3 Werten 10 Pfennig Germania nach den USA, Tauchbootstempel vom 15.1.17, großer "Zurück"-Stempel, Zensurstempel "Komet", sehr gut erhalten, trotz 20 Pfennig Überfrankatur ein seltener Beleg, da nur etwa 1 % der zu befördernden Sendungen auf Postkarten entfielen, Mi. 1.500.- DR86II ☒ 400,—
 5687FP Allgemeiner Postdienst (3. geplante Fahrt), Ganzsache 7 1/2 Pfennig und Zusatzfrankatur 2 1/2 Pfennig nach den USA, Tauchbootstempel vom 16.1.17, großer "Zurück"-Stempel, sehr gut erhalten, portogerecht frankiert, ein sehr seltener Beleg, da nur etwa 1 % der zu befördernden Sendungen auf Postkarten entfielen. Mi. 1.500.- DRP110,98 ☒ 600,—
 5688FP Allgemeiner Postdienst (3. geplante Fahrt), Zuleitung aus Österreich, Ganzsache 8 Heller zufrankiert mit 3 Heller, nach den USA, entwertet am 18.2.17, zwei österreichische Zensurstempel (einer von Wien), sowie Langstempel "Postverkehr eingestellt", etwas Patina, sonst gut erhalten, sehr selten, Mi. 2.500.- Österr.P,185 ☒ 750,—

5689P	Allgemeiner Postdienst (3. geplante Fahrt), Innenumschlag der 1. Gewichtsstufe nach den USA, frankiert mit 20 Pfennig, großer Zurückstempel, Tauchbootstempel vom 2.1.17 und Zensurstempel " Doppelstrahl " sowie bisher unbekannter und außergewöhnlicher Erstattungsstempel über 200 Pf. in Frankfurt/Main, gute Erhaltung, wohl Unikat, Mi./Geißler 450.-++	DR87II ☒	300,—
5690	Allgemeiner Postdienst (3. geplante Fahrt), Innenumschlag der 1. Gewichtsstufe nach den USA, frankiert mit 20 Pfennig, großer " Zurück "-Stempel, Tauchbootstempel vom 15.1.17 und seltener Zensurstempel Q, gute Erhaltung, Mi./Geißler 375,-	DR87II ☒	150,—
5691P	Allgemeiner Postdienst (3. geplante Fahrt), Innenumschlag der 1. Gewichtsstufe nach den USA, frankiert mit 20 Pfennig, großer " Zurück "-Stempel, Tauchbootstempel 18.2.17 (spätestes, bisher unbekanntes Datum), äußerst seltener in der Literatur bisher nicht bekannter Zensurstempel D, außergewöhnlich frische, fehlerfreie Erhaltung, Mi./Geißler ca. 600,-	DR87II ☒	400,—
5692P	Allgemeiner Postdienst (3. geplante Fahrt), mit 20 Pfennig frankierter Brief der 1. Gewichtsstufe als Innenumschlag nach den USA, großer " Zurück "- Stempel, Tauchbootstempel vom 15.1.17, Zensurstempel " Komet ", handschriftlicher Erstattungsvermerk, Mi. 300,-	DR87II ☒	150,—
5693P	Allgemeiner Postdienst (3. geplante Fahrt), mit 20 Pfennig frankierter Brief der 1. Gewichtsstufe als Innenumschlag nach den USA, Tauchbootstempel vom 16.1.17, großer " Zurück "- Stempel, Zensurstempel " Doppelstrahl ", handschriftlicher Erstattungsvermerk, tadellose Erhaltung, Mi. 300,-	DR87II ☒	150,—
5694P	Allgemeiner Postdienst (3. geplante Fahrt), mit Frankaturstückelung (2 mal 5 Pfennig, 10 Pfennig) versehener Brief der 1. Gewichtsstufe als Innenumschlag nach den USA, Tauchbootstempel vom 15.1.17, großer " Zurück "- Stempel, Zensurstempel Doppelstrahl, handschriftlicher Erstattungsvermerk, leichte Öffnungsmängel, ansonsten gute Erhaltung, Michel/Geißler ca. 400,-	DR85,86II ☒	150,—
5695P	Allgemeiner Postdienst (3. geplante Fahrt), mit Frankaturstückelung (5 Pfennig und 15 Pfennig) versehener Brief der 1. Gewichtsstufe als Innenumschlag nach den USA, Tauchbootstempel vom 22.1.17, großer " Zurück "- Stempel und seltener Zensurstempel Q, handschriftlicher Erstattungsvermerk, in dieser Form sehr selten, gute Erhaltung, Mi./Geißler ca. 525,-	DR85II, 100 a ☒	250,—
5696P	Allgemeiner Postdienst (3. geplante Fahrt), mit ungewöhnlicher und sehr seltener Frankaturstückelung (2 mal 2 1/2 Pfennig + 15 Pfennig) versehener Brief der 1. Gewichtsstufe als Innenumschlag nach den USA, Tauchbootstempel vom 16.1.17, seltener Zensurstempel X und großer " Zurück "- Stempel, ohne Erstattungsvermerk, tadellos und sehr seltener Brief, Mi./Geißler ca. 575,-	DR98, 100 a ☒	250,—
5697P	Einmaliger Beleg des Allgemeinen Postdienstes (3. geplante Fahrt) , dem Amtsblatt Nr. 94 vom 25.12.1916, widersprechender unfrankierter Brief der 1. Gewichtsstufe als Innenumschlag nach den USA. Der Tauchbootbrief durchlief das normale Bearbeitungsverfahren, wurde mit einem Taxvermerk " T 20 ", Tauchbootstempel vom 18.1.17, Zensurstempel Q und großem " Zurück "- Stempel versehen. Ein Erstattungsvermerk ist nicht vorhanden. Sehr gute Erhaltung, Mi./Geisler unbekannt, LP	☒	400,—
5698P	Allgemeiner Postdienst (3. geplante Fahrt), mit seltener Frankaturstückelung (5 und 15 Pfennig) versehener Brief der 1. Gewichtsstufe als Innenumschlag nach den USA, seltener Zensurstempel " Stern, " großer " Zurück "- Stempel, ohne Erstattungsvermerk. Es handelt sich um den einzig bekannten Brief ohne Tauchbootstempel, somit Unikat. Mi./Geißler unbekannt = LP !	DR85II, 100a ☒	600,—
5699P	Allgemeiner Postdienst (3. geplante Fahrt), Innenumschlag der 2. Gewichtsstufe, frankiert mit 3 mal 10 Pfennig, Tauchbootstempel vom 15.1.17, Zensurstempel " Stern ", großer " Zurück "- Stempel, rückseitiger Erstattungsstempel (L 4) von Bremen in seltene Type 2, Brief mit Beförderungsspuren, seltene Destination Chile, Mi./Geißler 900,-	DR86II ☒	500,—
5700P	Allgemeiner Postdienst (3. geplante Fahrt), Innenumschlag der 3. Gewichtsstufe, frankiert mit 2 mal 10 Pfennig und 20 Pfennig, Tauchbootstempel vom 30.1.17, Zensurstempel &, großer und kleiner " Zurück "- Stempel gemeinsam verwendet, in dieser Form sehr selten, rückseitiger Erstattungsvermerk, Frankatur entfernt und durch bereits gebrauchte Marken ersetzt, seltene Destination Argentinien, Mi./Geisler 1125,-	DR86,87II ☒	250,—
5701P	Allgemeiner Postdienst (3. geplante Fahrt), Innenumschlag der 1. Gewichtsstufe, frankiert mit 20 Pfennig, Tauchbootstempel vom 15.1.17, Zensurstempel " Stern ", großer " Zurück "- Stempel, rückseitiger Erstattungsvermerk, sehr gute Erhaltung, seltene Destination Argentinien, Mi./Geißler 475,-	DR87II ☒	200,—
5702P	Allgemeiner Postdienst (3. geplante Fahrt), Innenumschlag der 1. Gewichtsstufe, frankiert mit 20 Pfennig, Tauchbootstempel vom 16.1.17, Zensurstempel " Stern ", großer " Zurück "- Stempel, Brief mit senkrechter Faltung, seltene Destination Bolivien, Mi./Geißler 500,-	DR87II ☒	200,—
5703P	Allgemeiner Postdienst (3. geplante Fahrt), Innenumschlag frankiert mit 20 Pfennig, Tauchbootstempel vom 15.1.17, Zensurstempel " Komet ", großer " Zurück "-Stempel, rückseitiger Erstattungsvermerk, sehr schöner, ausdrucksstarker Brief, seltene Destination Brasilien, Mi./Geisler 425,-	DR87II ☒	250,—
5704P	Allgemeiner Postdienst (3. geplante Fahrt), Innenumschlag der 1. Gewichtsstufe frankiert mit 20 Pfennig, Tauchbootstempel vom 15.1.17, Zensurstempel X, großer " Zurück "-Stempel, rückseitiger Erstattungsvermerk, tadellos Brief, seltene Destination Chile, Mi./Geißler 475,-	DR87II ☒	200,—
5705P	Allgemeiner Postdienst (3. geplante Fahrt), Innenumschlag der 1. Gewichtsstufe frankiert mit 20 Pfennig, Tauchbootstempel vom 16.1.17, großer " Zurück "- Stempel, rückseitiger Erstattungsstempel (L 4) von Bremen in Type 1, Brief mit senkrechter Falte, trotzdem sehr ansprechend und kaum störend, extrem seltene Destination Costa Rica, Mi./Geisler 700,-	DR87II ☒	350,—
5706P	Allgemeiner Postdienst (3. geplante Fahrt), Innenumschlag der 1. Gewichtsstufe frankiert mit 20 Pfennig, Tauchbootstempel vom 16.1.17, Zensurstempel " Doppelstrahl ", großer " Zurück "-Stempel, rückseitig zwei Erstattungsstempel von Bremen (L 1) und Type 1 (L 4), vollkommen ungewöhnlich und in dieser Form extrem selten, vielleicht einmalig. Brief in tadelloser Erhaltung, sehr seltene Destination Dominikanische Republik, Mi./Geißler 600,- ++	DR87II ☒	300,—
5707P	Allgemeiner Postdienst (3. geplante Fahrt), Innenumschlag der 1. Gewichtsstufe frankiert mit 20 Pfennig, Tauchbootstempel vom 16.1.17, Zensurstempel " Doppelstrahl ", großer " Zurück "-Stempel, rückseitiger Erstattungsvermerk, Brief mit waagerechter Mittelfalte und senkrechter Randfalte, optisch kaum störend und trotz der kleinen Einschränkungen ein attraktiver Brief, extrem seltene Destination Mexiko, Mi./Geisler 625,- ++	DR87II ☒	300,—
5708P	Allgemeiner Postdienst (3. geplante Fahrt), Innenumschlag der 1. Gewichtsstufe frankiert mit 20 Pfennig, Tauchbootstempel vom 16.1.17, Zensurstempel " Doppelstrahl ", großer " Zurück "- Stempel, vorderseitig Erstattungsstempel von Bremen (L 1) und rückseitig Erstattungsstempel von Bremen (L 4) in Type 1, ungewöhnlich und in dieser Form sehr selten, Brief in tadelloser Erhaltung, extrem seltene Destination Uruguay, Mi./Geisler 800,- ++	DR87II ☒	400,—
5709P	Allgemeiner Postdienst (3. geplante Fahrt), Innenumschlag der 1. Gewichtsstufe frankiert mit 20 Pfennig, Tauchbootstempel vom 16.1.17, Zensurstempel Q, Leitstempel " Via San Francisco-Manila U.S. Transport ", großer " Zurück "- Stempel, Erstattungsstempel von Bremen (L 1) vorderseitig und (L 4) in Type 1 rückseitig, Brief mit Öffnungsmängeln, Destination Philippinen, extrem selten, Mi./Geißler 700,-	DR87II ☒	250,—
5710P	Allgemeiner Postdienst (3. geplante Fahrt), Innenumschlag der 1. Gewichtsstufe frankiert mit 20 Pfennig, Tauchbootstempel vom 16.1.17, Zensurstempel " Komet ", großer " Zurück "-Stempel, rückseitig Erstattungsstempel (L 4) von Bremen in Type 1, tadellose Erhaltung, seltene Destination Kolumbien, Mi./ Geißler 500,-	DR87II ☒	250,—
5711P	Allgemeiner Postdienst (3. geplante Fahrt), Innenumschlag der 1. Gewichtsstufe frankiert mit 20 Pfennig, Tauchbootstempel vom 22.1.17, Zensurstempel Q, großer " Zurück "-Stempel, rückseitig Erstattungsvermerk, Brief in guter Erhaltung, rückseitig Absender ausgeschnitten, extrem seltene Destination Surinam (Holl. Guyana), Mi./Geisler 725,-	DR87II ☒	300,—
5712P	Allgemeiner Postdienst (3. geplante Fahrt), Innenumschlag der 1. Gewichtsstufe frankiert mit 20 Pfennig, Tauchbootstempel vom 15.1.17, Zensurstempel X, Leitstempel " via San Francisco-Manila, U.S. Transport ", großer " Zurück "-Stempel, Brief mit Eckfehler und Rückseite nur teilweise vorhanden, sehr seltene Destination Niederländisch Indien, Mi./Geißler 550,-	DR87II ☒	150,—
5713P	Allgemeiner Postdienst (3. geplante Fahrt), Innenumschlag der 1. Gewichtsstufe frankiert mit 20 Pfennig, Tauchbootstempel vom 15.1.17, Zensurstempel " Doppelstrahl ", großer " Zurück "- Stempel, tadellose Erhaltung, Destination Guatemala, Mi./Geisler 450,-	DR87II ☒	250,—
5714P	Allgemeiner Postdienst (3. geplante Fahrt), Innenumschlag der 1. Gewichtsstufe frankiert mit 20 Pfennig, Tauchbootstempel vom 16.1.17, Zensurstempel " Komet ", Leitstempel " via Cadiz. Cia. Transatlantica ", großer " Zurück "-stempel, tadellose Erhaltung, extrem seltene und nur in wenigen Stücken bekannt gewordene Destination Spanien, Mi./Geißler 725,- ++	DR87II ☒	400,—

5715P	Allgemeiner Postdienst (3. geplante Fahrt), Innenumschlag der 1. Gewichtsstufe frankiert mit 20 Pfennig, Tauchbootstempel vom 16.1.17, Zensurstempel " Komet ", großer " Zurück "- Stempel, rückseitiger Erstattungsvermerk, tadelloser Trauerbrief, extrem seltenen Destination Kuba, Mi./Geißler 675,- ++	DR87II ☒	300,—
5716	Allgemeiner Postdienst (3. geplante Fahrt), Innenumschlag der 1. Gewichtsstufe frankiert mit 20 Pfennig, Tauchbootstempel vom 16.1.17, großer " Zurück "- Stempel, Erstattungsvermerk vorder- und rückseitig, Absender rückseitig herausgeschnitten und Anschrift vorderseitig teils entfernt, trotzdem schönes Stück, seltene Destination Honduras, Mi./Geißler 450,-	DR87II ☒	150,—
5717P	Allgemeiner Postdienst (3. geplante Fahrt), Innenumschlag der 1. Gewichtsstufe frankiert mit 20 Pfennig, Tauchbootstempel vom 15.1.17, Zensurstempel " Doppelstrahl ", großer " Zurück "- Stempel, Erstattungsstempel (L 1) und (L 4) in Type 1, so selten, tadellose Erhaltung, Destination Haiti, Mi./Geißler 800,- ++	DR87II ☒	400,—
5718P	Allgemeiner Postdienst (3. geplante Fahrt), Innenumschlag der 1. Gewichtsstufe frankiert mit 20 Pfennig, Tauchbootstempel vom 15.1.17, Zensurstempel " Komet ", großer " Zurück "- Stempel, rückseitiger Erstattungsstempel, tadelloser Brief, extrem seltene Destination Nicaragua, Mi./ Geißler 675,- ++	DR87II ☒	400,—
5719P	Allgemeiner Postdienst (3. geplante Fahrt), Innenumschlag der 1. Gewichtsstufe frankiert mit 20 Pfennig, Tauchbootstempel vom 30.1.17, großer " Zurück "- Stempel, seltener rückseitiger Erstattungsstempel Hamburg (Typensatz), tadellose Erhaltung, Mi./Geißler 525,-	DR87II ☒	300,—
5720P	Allgemeiner Postdienst (3. geplante Fahrt), Innenumschlag der 1. Gewichtsstufe in Tarifstückelung frankiert mit 2 mal 10 Pfennig, Tauchbootstempel vom 16.1.17, Zensurstempel " Asterix ", großer " Zurück "- Stempel, rückseitiger Erstattungsvermerk in Verbindung mit Postamtsstempel Hamburg, sehr seltene Destination Peru, Mi./Geißler 775,-	DR86II ☒	500,—
5721P	Allgemeiner Postdienst (3. geplante Fahrt), Innenumschlag der 1. Gewichtsstufe frankiert mit 20 Pfennig, Tauchbootstempel vom 16.1.17, Zensurstempel Q, großer " Zurück "- Stempel, rückseitiger Erstattungsvermerk, Brief dreiseitig geöffnet und Absender entfernt, optisch ansprechendes Stück, sehr seltene Destination Patagonien, Mi./Geißler 575,-	DR87II ☒	300,—
5722P	Allgemeiner Postdienst (3. geplante Fahrt), Innenumschlag der 1. Gewichtsstufe frankiert mit 20 Pfennig, Tauchbootstempel vom 16.1.17, großer " Zurück "- Stempel, rückseitiger Erstattungsstempel (L 4) in Type 1 von Bremen, tadellose Erhaltung, seltene Destination Paraguay, Mi./Geißler 700,-	DR87II ☒	400,—
5723P	Allgemeiner Postdienst (3. geplante Fahrt), Innenumschlag der 1. Gewichtsstufe frankiert mit 20 Pfennig, Tauchbootstempel vom 15.1.17, seltener Zensurstempel X, Leitstempel " via San Francisco ", großer " Zurück "- Stempel, tadellose Erhaltung, extrem seltene Destination China, Mi./Geißler 675,-	DR87II ☒	400,—
5724FP	Allgemeiner Postdienst (3. geplante Fahrt), Innenumschlag der 1. Gewichtsstufe frankiert mit 20 Pfennig, Tauchbootstempel vom 30.1.17, Zensurstempel Q, großer " Zurück "- Stempel, vorderseitiger Erstattungsstempel (L 1) von Bremen, gleicher Stempel auf der Rückseite und Erstattungsstempel (L 4), Type 1 von Bremen, in bisher unbekannter grüner Farbe, abgesehen von einer senkrechten Falte in tadelloser Erhaltung, sehr seltene Destination Puerto Rico, Mi./Geißler 925,- ++	DR87II ☒	500,—
5725P	Allgemeiner Postdienst (3. geplante Fahrt), Innenumschlag der 1. Gewichtsstufe, in Tarifstückelung 5 und 15 Pfennig frankiert, Tauchbootstempel vom 16.1.17, Zensurstempel " Asterix ", großer " Zurück "- Stempel, rückseitiger Erstattungsvermerk mit Postamtsstempel, gute Erhaltung mit leichten Öffnungsmängeln und senkrechter Faltung, extrem seltene Destination Dänisch West-Indien, an den Dampfer Wasgenwald der Hamburg-Amerika-Linie in St. Thomas, Mi./Geißler 700,-	DR85II,100a ☒	400,—
5726FP	Allgemeiner Postdienst (3. geplante Fahrt), Innenumschlag der 1. Gewichtsstufe, in Tarifstückelung 2 mal 10 Pfennig, Tauchbootstempel vom 22.1.17, Zensurstempel " Komet ", Leitstempel " via Cadiz. Cia. Transatlantica. ", großer " Zurück "- Stempel, vorder- und rückseitig Erstattungsstempel (L 1) sowie rückseitig (L 4) von Bremen in seltener blaugrüner Farbe, senkrechte Randfaltung, trotzdem sehr gut erhalten, extrem seltene Destination Spanien, Mi./Geißler 1000,-	DR86II ☒	600,—
5727P	Allgemeiner Postdienst (3. geplante Fahrt), Innenumschlag der 1. Gewichtsstufe, in extrem seltener Tarifstückelung 2 1/2, 7 1/2 und 10 Pfennig, Tauchbootstempel vom 15.1.17, Zensurstempel X, Leitstempel " via San Francisco-Manila, U.S. Transport ", großer " Zurück "- Stempel, Luxusbrief, Destination Niederländisch Indien, Mi./Geißler 725,-	DR86II,98,99 ☒	500,—
5728P	Allgemeiner Postdienst (3. geplante Fahrt), Innenumschlag der 1. Gewichtsstufe in seltener Tarifstückelung, frankiert mit 2 mal 10 Pfennig, Tauchbootstempel vom 15.1.17, Zensurstempel " Komet ", großer " Zurück "- Stempel, vorderseitiger Erstattungs- und Öffnungsvermerk, rückseitig Postsiegelmarken " Zur Ermittlung des Absenders amtlich geöffnet " von Bremen und Oppeln, in dieser Form extrem selten, Destination Argentinien, leichte Bedarfsmängel sollten toleriert werden, Mi./Geißler 750,-	DR86II ☒	400,—
5729P	Allgemeiner Postdienst (3. geplante Fahrt), Innenumschlag der 2. Gewichtsstufe in Tarifstückelung frankiert mit 10 und 20 Pfennig, Tauchbootstempel vom 15.1.17, Zensurstempel " Doppelstrahl ", großer " Zurück "- Stempel, Brief in Bedarfserhaltung mit senkrechter Faltung und Zahnmängeln, seltene Destination Argentinien, Mi./Geißler 725,-	DR86II,87II ☒	300,—
5730P	Allgemeiner Postdienst (3. geplante Fahrt), Innenumschlag der 2. Gewichtsstufe in Tarifstückelung 2 mal 15 Pfennig frankiert, Tauchbootstempel vom 15.1.17, Zensurstempel " Doppelstrahl ", großer " Zurück "- Stempel, rückseitiger seltener Erstattungsstempel (L 4) von Bremen in Type 2, dreiseitig geöffnet, gut erhalten, Destination Argentinien, Mi./Geißler 850,-	DR100 ☒	400,—
5731P	Allgemeiner Postdienst (3. geplante Fahrt), Innenumschlag der 3. Gewichtsstufe frankiert mit 40 Pfennig, Tauchbootstempel vom 18.1.17, Zensurstempel X, großer " Zurück "- Stempel, Erstattungsstempel (L 1) von Bremen vorder- und rückseitig und Erstattungsstempel (L 4) in Type 1 von Bremen, tadelloser übergroßer Brief mit üblicher formatbedingter Mittelfalte, Destination Chile, Mi./Geißler 1.275,-	DR90II ☒	500,—
5732FP	" Wertbrief ", Allgemeiner Postdienst (3. geplante Fahrt), Innenumschlag der 3. Gewichtsstufe, frankiert mit 2 mal 5 Pfennig und 50 Pfennig, davon Portoanteil von 20 Pfennig um die Behandlung in den USA als Einschreiben sicherzustellen. Es handelt sich um den Versuch, in Deutschland die hohe Gebühr von 50 Mark für einen Wertbrief zu sparen, der ohnehin in den USA lediglich als Einschreiben weiterbefördert wäre, da die USA die Sendungsform Wertbrief selbst bis heute nicht kennt. Tauchbootstempel vom 15.1.17, großer " Zurück "- Stempel, vorderseitiger Erstattungsstempel, Erstattungsstempel (L 4) in seltener Type 2 von Bremen über 6 (Mark), Destination USA, Absender ist die Gesellschaft für drahtlose Telegraphie m.b.H., also reiner Bedarf ohne philatelistische Beeinflussung, umfangreiche Beschreibung liegt bei, Brief mit Beförderungsmängeln, trotzdem extrem selten und vermutlich Unikat. Mi./Geißler unbekannt, LP !!!	DR85,91y ☒	1000,—
5733	Allgemeiner Postdienst (3. geplante Fahrt), Außenumschlag der 1. Gewichtsstufe, frankiert mit 2 Mark, Zuleitung aus Deutschland, senkrechte Faltung, sonst gute Erhaltung, Mi. 300,-	DR95AI ☒	100,—
5734P	Allgemeiner Postdienst (3. geplante Fahrt), Außenumschlag der 1. Gewichtsstufe, frankiert mit 2 mal 25 und 5x 30 Pfennig, außergewöhnliche, vermutlich einmalige Tarifstückelung, Zuleitung aus Deutschland, senkrechte Faltung, sonst sehr gute Erhaltung, Mi. 980,- ++	DR88II88IIy ☒	400,—
5735P	Allgemeiner Postdienst (3. geplante Fahrt), Außenumschlag der 1. Gewichtsstufe, frankiert mit 2 Mark, vorderseitig L1 " Aus der Brieflade ", Einlieferung über Briefkästen war nicht gestattet, in dieser Form nur wenige Stücke bekannt geworden, Zuleitung aus Deutschland, von einer senkrechten Faltung abgesehen, in sehr guter Erhaltung, Mi. 300,- ++	DR95 ☒	250,—
5736	Allgemeiner Postdienst (3. geplante Fahrt), Außenumschlag der 1. Gewichtsstufe, frankiert mit 15 Pfennig und 2 mal 1 Mark, Zuleitung aus Deutschland, sehr gute Erhaltung, Mi. 300,-	DR94BII100a ☒	150,—
5737P	Allgemeiner Postdienst (3. geplante Fahrt), Außenumschläge der 1. Gewichtsstufe, frankiert mit 15 Pfennig und 2 mal 1 Mark, Zuleitung aus Deutschland, sehr gute Erhaltung, Mi. 300,-	DR94BII100a ☒	150,—
5738	Allgemeiner Postdienst (3. geplante Fahrt), Außenumschlag der 1. Gewichtsstufe, frankiert mit 40 Pfennig und 2mal 80 Pfennig, außergewöhnliche Tarifstückelung, Zuleitung aus Deutschland, sehr gute Erhaltung, Mi. 300,- ++	DR90,93II ☒	150,—
5739	Allgemeiner Postdienst (3. geplante Fahrt), Außenumschlag der 1. Gewichtsstufe, frankiert mit 2 mal 1 Mark, Zuleitung aus Deutschland, tadellose Erhaltung, Mi. 300,- ++	DR94BII ☒	150,—
5740	Allgemeiner Postdienst (3. geplante Fahrt), Außenumschlag der 1. Gewichtsstufe, frankiert mit 2 mal 10 Pfennig, 80 Pfennig und 1 Mark, außergewöhnliche und sehr seltene Tarifstückelung, Zuleitung aus Deutschland, tadellose Erhaltung, Mi. 300,- ++	DR90,93,94II ☒	150,—
5741P	Allgemeiner Postdienst (3. geplante Fahrt), Außenumschlag der 2. Gewichtsstufe, frankiert mit 2 mal 2 Mark, extrem seltener Zensurstempel " Stern ", Zensurstempel waren nur auf Innenumschlägen anzubringen, wahrscheinlich Unikat, Zuleitung aus Deutschland, übliche Gebrauchsspuren, Mi. 1075,- ++	DR95II ☒	500,—

5742FP	Allgemeiner Postdienst (3. geplante Fahrt), Außenumschlag der 3. Gewichtsstufe, frankiert mit 1 und 5 Mark, Zuleitung aus Deutschland, extrem selten und unterbewertet, tadellose Erhaltung, " EYE-CATCHER ", Mi. 5000,-	DR94BII,97AII	2000,—
5743P	Allgemeiner Postdienst (3. geplante Fahrt), Außenumschlag und Innenumschlag gemeinsam verwendet, Porto 2 Mark für Außenumschlag und 2 mal 10 Pfennig für Innenumschlag, Zuleitung aus Deutschland, gerichtet nach den USA, Tauchbootstempel vom 15.1.17 und großer " Zurück "- Stempel, abgesehen von einem 10 Pfennig- Wert in tadelloser Erhaltung, einzig bekanntes Stück in dieser vorschriftswidrigen Versendungsform, Mi. unbekannt, LP !!!	DR86II,95II	600,—
5744P	Allgemeiner Postdienst (3. geplante Fahrt), Innenumschlag-Vorderseite der 3. Gewichtsstufe nach den USA, Tauchbootstempel vom 30.1.17, seltener Zensurstempel Y und sehr seltener kleiner " Zurück "- Stempel, gute Erhaltung, Mi./Geißler für Brief 1150,-	DR87II	300,—
5745FP	Allgemeiner Postdienst (3. geplante Fahrt), Zuleitung aus Bayern, Postkarte frankiert in Tarifstückelung mit 2 mal 5 Pfennig nach den USA, Tauchbootstempel vom 16.1.17, Zensurstempel Q, großer " Zurück "- Stempel, langer Bedarfstext, tadellose Erhaltung, extrem selten und nur einige wenige Stücke bekannt geworden, Mi./Geißler 3700,-	Bayern95	2000,—
5746P	Allgemeiner Postdienst (3. geplante Fahrt), Zuleitung aus Bayern, Innenumschlag der 1. Gewichtsstufe frankiert mit 20 Pfennig, nach den USA, Tauchbootstempel vom 16.1.17, Zensurstempel Q, großer " Zurück "- Stempel, Erstattungsvermerk in Verbindung mit Postamtsstempel, gute Erhaltung, seltenes Stück, Mi./ Geißler 1150,-	Bayern97	600,—
5747FP	Allgemeiner Postdienst (3. geplante Fahrt), Zuleitung aus Bayern, Innenumschlag der 1. Gewichtsstufe, in sehr seltener Tarifstückelung frankiert mit 2 mal 10 Pfennig, nach den USA, Tauchbootstempel vom 16.1.17, Zensurstempel " Komet ", großer " Zurück "- Stempel, rückseitiger Erstattungsvermerk, sehr gute Erhaltung, Mi./Geißler 1200,-	Bayern96	700,—
5748FP	Allgemeiner Postdienst (3. geplante Fahrt), Zuleitung aus Bayern, Innenumschlag der 1. Gewichtsstufe frankiert mit 20 Pfennig, nach Argentinien, rückseitig Tauchbootstempel vom 5.2. 17 und vorderseitig gleicher Stempel vom 10.2.17, sehr seltener Zensurstempel C, seltener kleiner " Zurück "- Stempel, tadellose Erhaltung, Unikat, Mi./Geißler 1250,-	Bayern97	700,—
5749P	Allgemeiner Postdienst, Ganzsache 5 Pfennig mit Zusatzfrankatur 2 Werte zu 2 1/2 Pfennig, nach Guatemala, sehr später Beleg vom 5.3.17, 2-zeiliger Kastenstempel " Zurück Keine Verbindung ", sehr gute Erhaltung, Mi. 1500,-	P106,98	250,—
5750FP	Allgemeiner Postdienst (3. geplante Fahrt), Zuleitung aus Bayern, Brief der 2. Gewichtsstufe, (im Michel unbekannt !!), frankiert mit 2 Werten zu 15 Pfennig, entwertet am 19.1.17, nach den USA, 2-zeiliger Kastenstempel " Zurück Keine Verbindung ", fehlende Rückklappe, ansonsten gute Erhaltung, Mi. ohne Preis !	Bayern115	600,—
5751FP	Allgemeiner Postdienst (3. geplante Fahrt), Zuleitung aus Bayern, Innenumschlag der 1. Gewichtsstufe in seltener Tarifstückelung 5 und 15 Pfennig, nach den USA, Tauchbootstempel 15.1.17, Zensurstempel " Komet ", großer " Zurück "- Stempel, seltener Beleg, tadellos erhalten, Mi./Geißler 1200,-	Bayern95,115	650,—
5752FP	Allgemeiner Postdienst (3. geplante Fahrt), Zuleitung aus Bayern, Innenumschlag der 1. Gewichtsstufe frankiert mit 20 Pfennig, Destination Sumatra (Niederländisch Indien), Leitstempel " via San Francisco-Manila, U.S. Transport ", Tauchbootstempel vom 15.1.17, Zensurstempel " Komet ", großer " Zurück "- Stempel, einziges, literaturbekanntes, Exemplar der Zuleitung aus Bayern mit dieser Destination und dem seltenen Leitstempel, gute Erhaltung, Unikat, Michel/Geißler 1200,- ++	Bayern97	700,—
5753FP	Allgemeiner Postdienst (3. geplante Fahrt), Zuleitung aus Bayern, Innenumschlag der 3. Gewichtsstufe frankiert mit 40 Pfennig, seltene Destination Argentinien, Tauchbootstempel vom 30.1.17, Zensurstempel O, sehr seltener kleiner " Zurück "- Stempel, durch die Übergröße Beförderungsspuren und übliche senkrechte Faltung, spielt bei dieser Rarität, die bisher weder in der Literatur noch im Michel bekannt ist, keine Rolle, Neuentdeckung und Unikat. LP !!!	Bayern100	2000,—
5754FP	Allgemeiner Postdienst (3. geplante Fahrt), Zuleitung aus Ungarn, Innenumschlag der 1. Gewichtsstufe frankiert mit 25 Filler, vorderseitig ungarischer Zensur- R 3, rückseitig Verschlusszettel der ungarischen Zensur, Destination Brasilien, Tauchbootstempel vom 30.1.17, gute Erhaltung, selten und unterbewertet, Mi./Geißler 1600,-	Ungarn118	1000,—
5755FP	Allgemeiner Postdienst (3. geplante Fahrt), Zuleitung aus Ungarn, Außenumschlag frankiert mit 2 mal 10 Filler und 3 mal 1 Krone, Stempel der Tauchbootbriefsammelstelle beim Postamt Budapest 72 vom 19.1.17 und mit rotem L 1 " Tauchbootbrief nach Bremen versehen ", gute Bedarfserhaltung, Rarität und nur wenige Belege bekannt geworden, total unterbewertet, Mi. 4000,-	Ungarn114,12	2500,—
5756FP	Allgemeiner Postdienst (3. geplante Fahrt), Zuleitung aus Österreich, Ganzsache 8 Heller zufrankiert mit 3 Heller, nach den USA, Zensurstempel L 2 " K.u.K. Zensurstelle Tetschen Zensuriert ", Zensurstempel A der Militärzensurstelle in Bremen, Tauchbootstempel vom 30.1.17 und vom 10.2.17 (Rückgabedatum an die Post), tadellose Erhaltung, extrem selten und total unterbewertet, Mi./Geißler 2800,-	Österr.P,185	1500,—
5757FP	Allgemeiner Postdienst (3. geplante Fahrt), Zuleitung aus Österreich, Innenumschlag der 1. Gewichtsstufe nach den USA, frankiert mit 25 Heller, Zensurstempel K 2 " Zensuriert K. u. K. Zensurstelle Wien ", Tauchbootstempel vom 22.1.17, Zensurstempel O und L 2 " Tauchbootverkehr eingestellt zurück ", tadellose, weit überdurchschnittliche Erhaltung, sehr selten, Mi./Geißler 1000,- ++	Österr.192	600,—
5758P	Allgemeiner Postdienst (3. geplante Fahrt), Zuleitung aus Österreich, Innenumschlag der 1. Gewichtsstufe nach den USA, frankiert mit 25 Heller, Tauchbootstempel vom 22.1.17, Zensurstempel O, L 2 " Tauchbootverkehr eingestellt zurück ", Erstattungsvermerk mit Postamtsstempel vorderseitig, gute Bedarfserhaltung mit senkrechter Mittelfalte, Mi./Geißler 1000,- ++	Österr.192	500,—
5759P	Allgemeiner Postdienst (3. geplante Fahrt), Zuleitung aus Österreich, Innenumschlag der 1. Gewichtsstufe nach Paraguay, extrem seltene Destination und mit Zuleitung aus Österreich einmalig, frankiert mit 25 Heller, Tauchbootstempel vom 25.1.17, Zensurstempel Q, roter K 2 " ZENSURIERT K. u. k. Zensurstelle Tetschen ", sehr gute Erhaltung, oben kleiner Randriss, Mi./Geißler 1450,-	Österr.192	700,—
5760P	Allgemeiner Postdienst (3. geplante Fahrt), Zuleitung aus Österreich, Innenumschlag der 1. Gewichtsstufe nach den USA, frankiert mit 25 Heller, Tauchbootstempel vom 18.1.17, Zensurstempel Q, abgesehen von 3 Schonfalzflecken am Oberrand in guter Bedarfserhaltung, günstig gerufen, Mi./Geißler 1000,- ++	Österr.192	350,—
5761FP	Allgemeiner Postdienst (3. geplante Fahrt), Zuleitung aus Österreich, Innenumschlag der 1. Gewichtsstufe nach den USA, frankiert mit 30 Heller, Tauchbootstempel vom 29.1.17 rückseitig und gleicher Stempel vom 10.2.17 vorderseitig (Datum der Rückgabe an die Post), vorderseitig L 2 " K. u. k. Zensurstelle Wien ZENSURIERT " sowie rückseitig sehr seltener Zensur-Verschlusszettel " K. u. k. ZENSURSTELLE WIEN ", tadellose Erhaltung, Mi./Geißler 1200,- ++	Österr.193	700,—
5762FP	Allgemeiner Postdienst (3. geplante Fahrt), Zuleitung aus Österreich, Innenumschlag in Tarifstückelung nach Brasilien, seltene Destination, frankiert mit 5 und 20 Heller, K 2 " Unzulässig Zurück K. u. K. Zensurstelle Tetschen " und trotzdem weitergeleitet mit L 2 " ZENSURIERT K. u. K. Zensurstelle Wien ", Tauchbootstempel vom 22.1.17, Zensurstempel O, tadellose Erhaltung, Mi./Geißler 1300,- ++	Österr.186,191	800,—
5763FP	Allgemeiner Postdienst (3. geplante Fahrt) Zuleitung aus Österreich, Innenumschlag der 1. Gewichtsstufe in Tarifstückelung nach Brasilien, seltene Destination, frankiert mit 10 und 15 Heller, K 2 " ZENSURIERT K. u. K. Zensurstelle Wien ", Tauchbootstempel vom 22.1.17 und L 2 " Tauchbootverkehr eingestellt. zurück ", Luxuserhaltung, Mi./Geißler 1350,-	Österr.188,190	800,—
5764FP	Allgemeiner Postdienst (3. geplante Fahrt), Zuleitung aus Österreich, Innenumschlag der 2. Gewichtsstufe in Tarifstückelung nach den USA, frankiert mit 10 und 2 mal 15 Heller, K 2 " ZENSURIERT K. u. K. Zensurstelle Wien ", Tauchbootstempel vom 18.1.17, Zensurstempel &, links Öffnungsmangel und eine Marke beschädigt, Bedarfserhaltung, Belege der 2. Gewichtsstufe sind sehr selten, Mi./Geißler 1800,- ++	Österr.188,190	1000,—
5765FP	Allgemeiner Postdienst (3. geplante Fahrt), Zuleitung aus Österreich, Innenumschlag der 3. Gewichtsstufe, in Tarifstückelung nach den USA, frankiert mit 15 und 40 Heller, Tauchbootstempel vom 20.1.17, Zensurstempel C, Erstattungsvermerk mit Postamtsstempel von Wien 8, gute Bedarfserhaltung, Belege der 3. Gewichtsstufe sind extrem selten, Mi./Geißler 2200,-	Österr.190,194	1200,—
5766P	Allgemeiner Postdienst (3. geplante Fahrt), Tarifstückelung mit 4 mal 5 Pfennig auf Innenumschlag der 1. Gewichtsstufe nach den USA, Tauchbootstempel vom 15.1.17, seltener Zensurstempel Stern sowie großer Zurückstempel, ohne Erstattungsvermerk, eine Marke Zahnfehler durch Randklebung, sonst gute Erhaltung, Mi./Geißler 500,-	DR85II	170,—
5767FP	Allgemeiner Postdienst (3. geplante Fahrt), Zuleitung aus Österreich, Außenumschlag der 1. Gewichtsstufe frankiert mit 3 Kronen, L 2 " K. u. K. Zensurstelle Wien ZENSURIERT ", übliche Bedarfserhaltung, sehr selten, unterbewertet, Mi. 3000,-	Österr.201	1500,—

5768FP	Allgemeiner Postdienst (3. geplante Fahrt), Zuleitung aus Österreich, Außenumschlag der 1. Gewichtsstufe in Tarifstückelung frankiert mit 20, 2 mal 40 Heller und 2 Kronen, K 2 "ZENSURIERT K. u. K. Zensurstelle Tetschen", die Grenzübergangsstelle Tetschen war für Mähren Zensurpunkt, seltene handschriftliche Entwertung, 20 Heller beschädigt, waagerechte und senkrechte Faltspur, übliche Bedarfs-erhaltung, sehr selten, Mi./Geißler 3.250.-	Österr.200,194	1500,—	☒
5769FP	Allgemeiner Postdienst (3. geplante Fahrt), Zuleitung aus Österreich, Außenumschlag der 1. Gewichtsstufe in Tarifstückelung frankiert mit 40, 60 Heller und 2 Kronen, gute Erhaltung, Brief im Direkttransit, daher ohne österreichische Zensur, sehr selten, unterbewertet, Mi./Geißler 3.350.-	Österr.196,200	1500,—	☒

GEBIETE 1914-1935

Belgien

5770	5 C. auf 5 Pfg. kompletter postfrischer Bogen mit Ur-HAN "H 2356.14" und Aufdruck-HAN "H 3198-14 2".	2Bogen **	50,—	
5771P°	50 Cent auf 40 Pfg., Friedensdruck, Oberrandstück postfrisch, Mi. 300,-	5l POR B **	50,—	
5773	75 C. auf 60 Pfg., Kriegsdruck, postfrischer kompletter Bogen, einmal gefaltet, mit Aufdruck-HAN "H 2528.15", eine Marke Haftpunkt.	6bBogen **	100,—	
5774°	1 Fr. 25 Cent auf 1 Mark, rechtes Randstück postfrisch (Haftstelle im Rand), Mi. 200,-	8 **	50,—	
5775P	1 Fr. 25 C. auf 1 Mk., linker unterer Eckrand-4er-Block mit bester HAN 4805.14 und Plattennummer 82, postfrisch, Mi. 1.600,-	8HAN **	280,—	
5776°	2 F. 50 Cent auf 2 Mark, linkes Randstück postfrisch, Kurzbefund Wasels BPP: "echt und einwandfrei", Mi. 200,-	9 **	60,—	
5777FP	2C. auf 2 Pfg.-6 F 25 C auf 5 M. komplett postfrisch, einige geprüft, M. 380.-	10/25 **	130,—	
5779	3 Cent. auf 3 Pf in Type all tadellos postfrisch, tiefst gepr. Hochstädter BPP, sowie gleiche Marke in Type al und all tadellos postfrisch, gepr. Hey BPP, Mi. 152,—	11all **	25,—	
5780°	3 C. auf 3 Pfg., Aufdruck Type II, Plattendruck, im waager. Oberrandpaar mit Type I, postfrisch, gepr. Hey BPP, Mi. 250,-	11all POR **	50,—	
5781	3 C. auf 3 Pfg., glänzender Aufdruck, Type I, postfrischer kompletter Bogen im Plattendruck, mit Ur-HAN "H 2699.17" und Aufdruck-HAN "H 4450.17", Feld 5 mit Za geprüft Hey BPP.	11alBogen **	50,—	
5782	3 C. auf 3 Pfg., glänzender Aufdruck, Type I, postfrischer kompletter Bogen im Walzendruck mit Aufdruck-HAN "H 3905.16".	11alBogen **	50,—	
5783	3 Cent auf 3 Pf in der seltenen Type all Oberrand Platte tadellos postfrisch und ungefaltet, tiefst gepr. Hey BPP, Mi. 250,—	11all POR **	50,—	
5784	3 C. auf 3 Pfg., rußiger Aufdruck, postfrischer kompletter Bogen mit Ur-HAN "H 2343.18" und Aufdruck-HAN "H 3269.18" rechter Bogenrand unten etwas angetrennt und zwei Falzreste vorderseitig, die vier Eckmarken geprüft Hey BPP.	11bBogen **	50,—	
5785	5 C. auf 5 Pfg., Type I, Friedensdruck, kompletter postfrischer Bogen mit Ur-HAN "H 2356.14" und Aufdruck-HAN "H 4866.16".	12laBogen **	100,—	
5786P	8 C. auf 7½ Germania rötlichorange, Aufdruck Type I, auf Firmenbedarfskarte (diese gelocht), BRÜSSEL 11.6.18, gepr. Hey BPP, Mi. 900,-	13bl ☒	180,—	
5787	8 C. auf 7 1/2 Pfg. orange, Type I, kompletter postfrischer Bogen mit Ur-HAN "H 3403.16 2" und Aufdruck-HAN "H 3638.16".	13alBogen **	100,—	
5788	8 C. auf 7 1/2 Pfg. rötlich-orange, Type I, postfrischer kompletter Bogen mit Ur-HAN "H4470.17" und Aufdruck-HAN "H 5902.17", waagerecht und senkrecht gefaltet, kleine Randmängel.	13blBogen **	150,—	
5789	8 C. auf 7 1/2 Pfg. rötlich-orange, Type II, postfrischer kompletter Bogen, waagerecht gefaltet, mit Ur-HAN "H 2558.18" und Aufdruck-HAN "3270.18".	13blII Bogen **	50,—	
5790	10 C. auf 10 Pfg., karminrot, Aufdruck glänzend, kompletter postfrischer Bogen, waagerecht gefaltet, mit Ur-HAN "H 1979-16" und Aufdruck-HAN "H 3001.16".	14a Bogen **	50,—	
5791P	15 C. auf 15 Pfg Germania, violett, tadellos gestempelt, gepr. Dr. Hochstädter BPP, Mi. 280.-	16bl ☉	60,—	
5794	25 C. auf 20 C. lilaultramarin, kompletter postfrischer Bogen im Walzendruck, waagerecht gefaltet, mit Aufdruck-HAN "H 4990.16", Feld 31 mit Plattenfehler I im Rand leicht angetrennt, die vier Eckmarken farbsigniert.	18a Bogen **	50,—	
5795	25 C. auf 20 Pfg. dunkelultramarin, postfrischer kompletter Bogen, waagerecht und senkrecht gefaltet, mit Ur-HAN "H 4513.17", im Rand leichte Mängel, die vier Eckmarken und Feld 11 mit Za, geprüft Hey BPP.	18bBogen **	50,—	
5796	25 c. auf 20 Pfg. dunkelviolettblau, postfrischer kompletter Bogen, unten leicht angetrennt und kleine Randmängel, die Eckmarken geprüft Hey BPP.	18cBogen **	50,—	
5797	25 C. auf 20 Pfg. violettultramarin, kompletter postfrischer Bogen im Walzendruck, waagerecht gefaltet, mit Aufdruck HAN "4990.16", Feld 31 mit Plattenfehler I, im Rand und einer Marke Haftspuren, die vier Eckmarken geprüft Hey BPP.	18dBogen **	100,—	
5798P	75 C. auf 60 Pfg. Aufdruck matt, Walzendruck vom Oberrand mit Konfiguration z/g/2, gestempelt auf Briefstück, signiert Hey BPP, Mi. 200.-	21aWOR △	60,—	
5799	1 F. 25 C. auf 1 Mk., 25 :17 Zähnungslöcher, kpl. postfrischer Bogen mit HAN 2743.18, Plattennummer 7 spiegelverkehrt, Mi. 560,-	23IB (20) **	100,—	
5800	1 F. 25 C. auf 1 Mk., Aufdruck Type II, 25 :17 Zähnungslöcher, kpl. postfrischer Bogen mit HAN 4875.16, Plattennummer 200, Mi. 1.260,-	23II (20) **	220,—	
5802	1 F. 25 C., 25:17 Zähnungslöcher, Type II, 4er-Block vom Bogenunterrand mit Aufdruck-HAN "H 4875.16", postfrisch, geprüft Hey BPP.	23IIHAN **	70,—	
5803	1 F. 25 C. auf 1 Mk., 25:17 Zähnungslöcher, Type II, 4er-Block, Plattendruck vom Oberrand, postfrisch, geprüft Hey BPP, Mi. 300,-	23IIPOR **	90,—	
5804	2 F. 50 C. auf 2 Mk., Aufdruck Type I, linkes unteres Eckrandpaar mit HAN 4876.16, postfrisch, gepr. Dr. Hochstädter BPP, Mi. 610,-	24IA HAN **	130,—	
5805°	3, 5 und 10 C., 3 Private Ganzsachenkarten, ungebraucht	PP 1/3 *	60,—	

Etappe West

5806FP	3 C. auf 3 Pfg.-2 F 50 C. auf 2 M. komplett postfrisch, Mi. 380.-	1/12 **	120,—	
5807	3 C. auf 3 Pfg - 2 F. 50 C. auf 2 M. Freimarken, 12 Werte komplett, auf Umschlag, jeder Wert zentrisch gestempelt "Postüberwachungsstelle 33 11.4.18", alle Werte gut gezähnt, die Querformate in der Zähnung minimal leimfleckig, dekorativ gestempelter Satz	1/12 △	35,—	
5808	8 verschiedene Werte (2b+c, 4a+b, 6al+all+b und 9a) tadellos postfrisch und alle tiefst gepr. Hochstädter BPP, Mi. 213,—	2/9 **	40,—	
5809P	5c. auf 5 Pfg. dunkelbläulichgrün, gestempelt auf Briefstück, signiert Hey BPP, Mi. ohne Preis.	2c △	80,—	
5810FP	8 C. 7 1/2 Pfg. rötlichorange, postfrisch, geprüft Hey BPP, Mi. 300,-	3b **	60,—	
5812P	1,25 F. auf 1 Mark Deutsches Reich, Aufdruckfehler "linker Stern auf 2 Spitzen stehend", tadellos ungebraucht, Mi. 350.-	11FI *	70,—	
5813P	1 F. 25 C. auf 1 M. Deutsches Reich mit Wertangabe unterhalb der Sternlinie, gezähnt 26:17, tadellos postfrisch, Fotobefund Hey BPP: "in fehlerfreier, postfrischer Erhaltung." Mi. 400.-	11IA **	100,—	
5814	1 F. 25 C. auf 1 M. Deutsches Reich, Wertangabe unterhalb der Sternlinie, tadellos postfrisch, unsigniert, Fotobefund Wasels BPP (2017) "echt, postfrisch, einwandfrei"	11IB **	50,—	
5815P	1 F 25c. auf 1 M., 25 : 17 Zähnungslöcher, vom Unterrand mit fast kompletter HAN (ohne H) "4370.17", gestempelt, signiert Hey BPP.	11IB ☉	100,—	
5816P	1 F. 25 C. auf 1 Mk., Aufdruck Type II, kpl. postfrischer Bogen mit HAN 2799.17, Plattennummer 30 spiegelverkehrt, Mi. 4.200,-.	11II (20) **	750,—	
5817FP	2.50 F auf 2 Mark in A-Zähnung tadellos postfrisch, tiefst gepr. Hochstädter BPP, Mi. 250,—	12A **	60,—	
5818P	2 F. 50 C. kobalt, 25:17 Zähnungslöcher, waagerechtes Paar aus der linken unteren Bogenecke mit HAN "H4371.17", postfrisch, geprüft Hey BPP, Mi. ca. 600,-	12Bb HAN **	200,—	

Postgebiet Oberbefehlshaber Ost

5819	2 1/2 Pfg., kompletter postfrischer Bogen, waagerecht gefaltet, mit Ur-HAN "H2169.16" und Überdruck-HAN "H 2573.16".	1aBogen **	25,—	
5820	3 Pfg., Aufdruck rußig, postfrischer kompletter Bogen, waagerecht gefaltet, mit Ur-HAN "H 2699-17" und Aufdruck-HAN "H4257-17", Mi. 1500,- ++	2bBogen **	250,—	
5821	5 Pfg. Aufdruck glänzend, postfrischer kompletter Bogen, waagerecht gefaltet, mit Ur-HAN "H 1151-16" und Aufdruck-HAN "H1854-16".	3aBogen **	50,—	
5822	7 1/2 Pfg. orange, postfrischer kompletter Bogen, waagerecht gefaltet, mit Ur-HAN "H 3364-17" und Aufdruck-HAN "H4144.17", unten leicht angetrennt.	4aBogen **	50,—	
5823FP	10 Pf in b-Farbe Oberrand Platte tadellos postfrisch, tiefst gepr. Hey BPP, Mi. 250,—	5bPOR **	50,—	
5824	1 Mk., 26:17 Zähnungslöcher, senkr. Unterrandpaar mit 3 Pfg. auf Telegrammausschnitt, gest. LIBAU 23.10.16, Mi. 400,-	12A(2),2 △	50,—	

Libau			
5825P	15 Pfg Germania schwarzviolett mit violettblauem Aufdruck "LIBAU" in Type II, tadellos gestempelt auf Briefstück, gepr. A. Schlegel BPP, Mi. 400.-	3Ba △	120,—
5826FP	50 Pfg Germania mit violettblauem Aufdruck "LIBAU" in Type II, tadellos gestempelt auf Briefstück, Auflage ca. 300 Stück, geprüft Kosack und Fotobefund Nagler VP (2017): "echt, einwandfrei", Mi. 650.-	6Ba △	300,—
Dorpat			
5828	20 Pfg und 40 Pfg Freimarken, tadellos postfrisch, gepr. Richter, Mi. 310.-	1/2 **	60,—
5829P°	20 auf 10 K. und 40 auf 20 K., je senkrecht Paar mit Zwischensteg, postfrisch, gepr. Dr. Hochstädter BPP, Mi. 1.000.-	1a/2 ZS **	250,—
5830P	40 Pfg auf 20 Kop. Freimarken, senkrecht Zwischenstegpaar, tadellos postfrisch, gepr. Vossen und Fotoattest Wasels BPP (2020): "echt, die Qualität ist einwandfrei.", Mi. 500.-	2ZS **	150,—
Deutsche Post in Polen			
5832FP	8 Cent auf 7 1/2 Pfg Germania dunkelrötlichorange, Oberrandstück, Plattendruck, tadellos postfrisch, gepr. Hey BPP, Mi. 700.-	3bPOR **	200,—
5834	2 172 Pfg., Aufdruck glänzend, postfrischer kompletter Bogen, waagrecht gefaltet mit Ur-HAN "H 2169.16" und Aufdruck-HAN "H 2719.16"	6aBogen **	50,—
5837	5 Pfg., Aufdruck glänzend, postfrischer kompletter Bogen, waagrecht gefaltet, mit Ur-HAN "H 2614-15" und Aufdruck-HAN "H 3123-15".	8aBogen **	50,—
5838	7 1/2 Pfennig Germania dunkelrötlichorange, Aufdruck rußig, Oberrandstück, Walzendruck 3'7'3, postfrisch, Mi. 220.-	9cWOR **	60,—
5839	7 1/2 Pfg. orange, postfrischer kompletter Bogen, waagrecht gefaltet, mit Ur-HAN "H2722.17" und Aufdruck-HAN "H 3622.17" unten etwas angetrennt und zwei Marken Fleckchen.	9aBogen **	50,—
5841P	20 Pfg. ultramarin, postfrischer 4er-Block vom Bogenunterrand, im Rand leicht angetrennt, geprüft Hey BPP, Mi. 320.-	13c **	70,—
5842P	20 Pf dunkelviolettblau tadellos postfrisch, tiefst gepr. Hochstädter BPP, Mi. 240,—	13d **	60,—
Sosnowice			
5844	3 K. und 10 K. je mit senkr. Str.-Aufdruck, kompletter Satz mit 2 Werten, tadellos postfrisch, Mi. 200.-	3/4 **	60,—
Zawiercie			
5845	10 F. und 20 F. Freimarken in Type III, tadellos postfrisch, unsigniert, Mi. 360.-	1/2III **	120,—
Zarki			
5847	1918, 3 H. bis 12 H Stadtansicht, 6 H. bis 24 H. Aufdruckausgabe Stadtansicht sowie 6 H. bis 24 H. Stadtansicht, alle drei Ausgaben, tadellos postfrisch, in dieser Qualität selten, Mi. für ungebraucht schon 980.-!	1/9 **	250,—
Rumänien			
5848FP	15 B. auf 15 Pfg. - 40 B. auf 30 Pfg., einheitlich vom unteren Bogenrand, postfrisch, 40 B. geprüft Hey BPP, Mi. 100.-	1/3 **	35,—
5849P	15 B. auf 15 Pfg. - 40 B. auf 30 Pfg., waagerechte 3er-Streifen vom Bogenunterrand mit Aufdruck-HAN, postfrisch.	1/3 HAN **	150,—
5850FP	15 B. auf 15 Pfg. - 40 B. auf 30 Pfg. ohne Aufdruck 2M.V.I.R." postfrisch und komplett, geprüft Mikulski, Fotobefund Hey BPP, Mi. 300.-	1/3F **	75,—
5851FP	15 B. auf 15 Pfg. - 40 B. auf 30 Pfg. ohne Aufdruck "M.V.I.R.", waagerechte Paare vom Bogenunterrand mit Aufdruck-HAN, postfrisch, Fotoattest Hey BPP, Mi. 1.500.-	1/3F HAN **	450,—
5852FP	15 B. auf 15 Pfg. - 40 B. auf 30 Pfg. ohne Aufdruck "M.V.I.R." komplett postfrisch, einheitlich vom Oberrand, geprüft Mikulski, Fotobefund Hey BPP, Mi. 900.-	1/3F OR **	250,—
5853FP	15 B. auf 15 Pfg. - 40 B. auf 30 Pfg. ohne Aufdruck "M.V.I.R.", komplett postfrisch, einheitlich aus der linken oberen Bogenecke, 40 B. mit seltener Kombination "1'4'1/2'3'2", Fotoattest Wasels BPP, Mi. 1.300.-	1/3F OR **	400,—
5854FP	15 B. auf 15 Pfg. - 40 B. auf 30 Pfg. ohne Aufdruck "M.V.I.R.", komplett postfrisch, einheitlich vom Oberrand, 40 B. mit seltener Konfiguration "1'4'1/2'3'2" Fotoattest Wasels BPP, Mi. 1.300.-	1/3F OR **	400,—
5855P	15 Bani bis 40 Bani ohne zusätzlichen Kastenaufdruck, kpl. Satz einheitlich vom Oberrand, 15 und 30 Pf. mit Walzenoberrand, 20 Pfennig Plattenoberrand, tadellos postfrisch, Fotoattest Wasels BPP: "echt und einwandfrei", Mi. 900.- - seltene Serie vom Oberrand!	1/3FOR **	350,—
5856FP	15 B. auf 15 Pfg. - 40 B. auf 30 Pfg., senkrechte Paare vom Bogenunterrand, jeweils mit Aufdruck-Abart I auf Feld 8 C, postfrisch, 15 und 40 B. geprüft Hey BPP. Der Michel ist in diesem Fall Unfug, weil die Nummer 3 mit Plattenfehler ein geringerer Michelwert (90.-) angegeben wird, als für die Marke ohne Plattenfehler (100.-). Fehlt da ein 0 ?	1/3I **	100,—
5857FP	15 B. auf 15 Pfg. - 40 B. auf 30 Pfg. komplett postfrisch vom Oberrand, 25 und 40 B. geprüft Hey BPP.	1/3OR **	40,—
5858	15 B. auf 15 Pfg., postfrischer kompletter Bogen, waagrecht gefaltet, mit Aufdruck-Abart I auf Feld 8.	1Bogen **	30,—
5859P	15 B. auf 15 Pfg. ohne Aufdruck "M.V.I.R.", senkrecht Paar vom linken Bogenrand mit Gruppenpaarnummer "2", postfrisch, Fotobefund Wasels BPP.	1F **	60,—
5860	15 B. auf 15 Pfg. ohne Aufdruck "M.V.I.R.", senkrecht Paar vom linken Bogenrand mit Gruppenpaarnummer "7" und Bogenzählnummer "9414", postfrisch, Fotobefund Wasels BPP.	1F **	60,—
5861P	15 B. auf 15 Pfg., ohne Aufdruck "M.V.I.R.", senkrecht Paar vom linken Bogenrand mit Gruppenpaarnummer "1" und Bogenzählnummer "9411", postfrisch, Fotobefund Wasels BPP.	1F **	60,—
5862FP	15 B. auf 15 Pfg. ohne Aufdruck "M.V.I.R.", Walzendruck vom Bogenoberrand, postfrisch, geprüft Mikulski, Mi. 300.-	1F WOR **	80,—
5863FP	25 B. auf 20 Pfg. ohne Aufdruck "M.V.I.R." vom linken Bogenrand mit Ur-HAN "H. 4774-16", postfrisch, sehr selten und im Michel unbekannt, geprüft Mikulski.	2F HAN **	300,—
5864P	40 B. auf 30 Pfg., senkrecht Paar vom linken Bogenrand mit Gruppenpaarnummern "11", postfrisch, geprüft Hey BPP.	3 **	60,—
5865P	40 B. auf 30 Pfg. ohne Aufdruck "M.V.I.R.", senkrecht Paar vom linken Seitenrand mit Gruppenpaarnummer "10", postfrisch, Fotobefund Wasels BPP.	3F **	60,—
5866P	40 B. auf 30 Pfg. ohne Aufdruck "M.V.I.R.", senkrecht Paar vom linken Seitenrand mit Gruppenpaarnummer "11" und Bogenzählnummer "9971", postfrisch, Fotobefund Wasels BPP.	3F **	60,—
5867FP	40 B auf 30 Pfg., Walzendruck aus der linken oberen Bogenecke mit seltener Kombination 1'4'1/2'3'2 postfrisch zwischen Oberrand und Marke gefaltet, Mi. 300.-	3WOR **	100,—
5869FP	15 B. auf 15 Pfg. Germania schwarzviolett, postfrisch, Fotobefund Wasels BPP: "echt, die Marke weist einen minimalen Kalenderbug auf, der keinen Mangel darstellt. Postfrisch eine der Seltenheiten des Gebietes", Mi. 650.-	5a **	220,—
5873P	40 B. auf 30 Pfg. mit Aufdruckabart nur Bani statt 40 Bani, mit Normalmarken in 6er-Block vom linken Bogenrand, postfrisch, geprüft Dr. Hochstädter BPP, Mi. 600.-. Von uns nur einmal, in der 67. Auktion angeboten und dort mit 160 EUR zugeschlagen, Michelwert seinerzeit 300.-	7bF **	200,—
5874	40 B. auf 30 Pfg., Aufdruck rußig, waagerechter 3er-Streifen aus der linken unteren Bogenecke mit Aufdruck-HAN "H 5517.17", postfrisch, Fotobefund Wasels BPP, Mi. 210.-	7bHAN **	60,—
5877	1869, 25 Bani orange/blau, vollrandiges waagerechtes Paar, gestempelt "GALATI 27/7", Fotobefund Eichele.	24(2) ☉	30,—
Rumänien Zwangszuschlagsmarken			
5879FP	5 B. schwarz, Aufdruck schwarz, postfrisch, geprüft Hey BPP, Mi. 300.-	5b **	90,—
5880P	10 B. auf glänzendem Papier, postfrisch, geprüft Hey BPP, Mi. 250.-	7x **	60,—
5881	10 Bani mit rotem Aufdruck, beide Papiersorten, tadellos postfrisch, y-Variante gepr. Hey BPP, Mi. 300.-	7x,y **	90,—
5882	10 B. auf mattem Papier, postfrischer 4er Block, geprüft Hey BPP, Mi. 200.-	7y **	60,—

Etappengebiet der 9. Armee			
5884FP	10-30 Pfg. postfrisch komplett einheitlich vom Oberrand, Mi. 375.-	1/40R **	120,—
5886FP	10 Bani, 30 Bani, 1 Leu und 5 Lei Fiskalmarken mit Aufdruck "Gültig 9. Armee" tadellos postfrisch. Laut Michel nicht zur postalischen Verwendung bestimmt.	**	100,—
5887	Stempelmarken von Rumänien mit Aufdruck "Gültig 9. Armee", gestempelt, im Michel nicht gelistet, selten.	I/III ☉	80,—
Rumänien Portomarken			
5888	5 Bani - 50 Bani Portomarken, tadellos postfrisch mit der für diese Ausgabe üblichen Gummierung, Mi. 400.-	1/5 **	90,—
5889P	5 und 10 B. mit Wasserzeichen, postfrisch, doppelt geprüft Hey BPP, Mi. 125.-	6/7 **	40,—
5890P	5 Bani und 10 Bani mit rotem Bdr.-Aufdruck, tadellos gestempelt, je Marke Fotobefund Wasels BPP (2018): "einwandfrei", Mi. 240.-	6/7 ☉	80,—
Belgische Militärpost im Rheinland			
5892FP	1 C. bis 10 Fr. mit Aufdruck "ALLEMAGNE DUISCHLAND", kompletter Satz mit 17 Werten, tadellos postfrisch, Mi. 650.-	1/17 **	240,—
Eupen & Malmedy			
5893	5 PF auf 5 C. bis 1,25 Mk auf 1 Fr Freimarken, kompletter Satz mit sieben Werten, tadellos postfrisch, Mi. 180.-	1/7 **	50,—
5894P	5 PF auf 5 C bis 1.25 Mk auf 1 Fr komplett tadellos postfrisch, Mi. 180,—	1/7A **	60,—
Eupen			
5895	1 C. bis 10 Fr. Freimarken, kompletter Satz mit 17 Werten, tadellos postfrisch, Mi. 450.-	1/17 **	180,—
5896FP	40 C in Zähnung C tadellos postfrisch, Fotobefund Dr. Johannes Hoffner BPP: "postfrisch, einwandfrei", Mi. 200,—	9C **	60,—
Eupen Portomarken			
5897	5 C. bis 50 C. Portomarken, kompletter Satz mit fünf Werten, tadellos postfrisch, Mi. 75.-	1/5 **	25,—
Malmedy			
5899	1 C. bis 10 Fr. Freimarken, kompletter Satz mit 17 Werten, tadellos postfrisch, Mi. 450.-	1/17 **	180,—
Malmedy Portomarken			
5900	5 C. bis 50 C. Portomarken, kompletter Satz mit fünf Werten, tadellos postfrisch, Mi. 110.-	1/5 **	35,—
Allenstein			
5902FP	15 Pfg Germania karminbraun mit dreizeiligem Bdr.-Aufdruck, Aufdruck höher stehend - sog. Siegesmarke, tadellos postfrisch, gepr. Hey BPP, Mi. -.-	4bl **	75,—
5903	1,50 Mark Deutsches Reich mit dreizeiligem Bdr.-Aufdruck, rötlichbraun, tadellos postfrisch, gepr. Gruber BPP, Mi. 90.-	12b **	30,—
5904	10 Werte Oberrand Platte bzw. Walze tadellos postfrisch (15-17a, 22, 24, 28 P OR, 20 W OR 1'4'1/1'5'1 + 1'4'1/2'3'2, 21 W OR und 23a W OR 1'4'1/1'5'1), Mi. 93,—	15POR/23WOR **	20,—
5905P ^o	20 Pfg. ultramarin, 'Plattendruck', Oberrandstück postfrisch, gepr. Hey BPP, Mi. 700.-	19a POR **	150,—
5907P ^o	40 Pfg. Oval-Aufdruck, nicht zur Ausgabe gelangt, Unterrandstück postfrisch, Mi. 260.-	I **	50,—
5909P	Nicht ausgegeben: 40 Pfg Germania mit Hochovalaufdruck, Oberrandstück (Feld 2), tadellos postfrisch, Fotobefund Wasels BPP: "echt und einwandfrei", Mi. 500.-	IPOR **	120,—
5910	Nicht ausgegeben: 5 Pfg bis 40 Pfg Germania Ausgabe 1920 mit dreizeiligem Bdr.-Aufdruck "Plebiscite Olsztyn Allenstein", kompletter Satz mit fünf Werten, tadellos postfrisch, Fotoattest Wasels BPP: "echt und einwandfrei", Mi. 900.-	II/VI **	220,—
Marienwerder			
5911	5 Pfg - 5 Mark 1. Mailänder Ausgabe, postfrisch komplett, Mi. 160.- unterbewertet (letzter Zuschlag 176. Auktion = 110.- Euro)	1/14 **	80,—
5912FP	5 Pfg Germania bis 1 Mark Deutsches Reich mit dreizeiligem schwarzem Perlschriftaufdruck, 50 Pfg von Druckfeld 20 der III. Druckplatte, tadellos postfrisch, Mi.-Nr. 15 unsigniert, 16 gepr. Dr. Hochstädter BPP alle anderen Werte gepr. Klein mit Fotoattest für Mi.-Nr. 17x "echt und einwandfrei", Mi. 1.500.- - - seltene Ausgabe	15/20 **	600,—
5913FP	50 Pfg Germania mit dreizeiligem Aufdruck, mittelchromgelbes Papier, tadellos ungebraucht, gepr. Klein BPP, Mi. 450.- - eine unterschätzte und kaum angebotene Marke!	17x *	180,—
5914	1 Mark auf 2 Pfg Germania bis 5 Mark auf 7 1/2 Pfg Germania, kompletter Satz mit vier Werten, folgende Aufdrucktypen = Mi.-Nr. 22 AI (150.-), 23 Ala (90.-), 24 Ala (90.-) und 25 Allb (120), gepr. Klein BPP, Mi. 450.-	22/25 **	150,—
5915	2 Mark auf 2 1/2 Pfg Germania, Aufdruck in Type BIIa, tadellos postfrisch, gepr. Klein BPP, Mi. 100.-	23BIIa **	30,—
5916FP	2 Mk. auf 2 1/2 Pfg. Germania, Aufdrucktype Bla i, postfrisch, Kurzbefund Bock BPP: "echt und einwandfrei", Mi. 280.-	23Blai **	100,—
5917	3 Mark auf 3 Pfg Germania, Aufdruck in Type Allb, tadellos postfrisch, gepr. Klein BPP, Mi. 150.-	24Allb **	50,—
5918	5 Mark auf 7 1/2 Pfg Germania, Aufdruck in Type Ala, tadellos postfrisch, gepr. Klein BPP, Mi. 90.-	25Ala **	30,—
5919	1 Mark bis 2,50 Mark Deutsches Reich mit dreizeiligem Aufdruck, tadellos postfrisch, Mi. 40.-+	26/29 **	Gebot
5920	5 Pfg bis 5 Mark 2. Mailänder-Ausgabe, kompletter Satz mit 14 Werten, tadellos postfrisch, Mi. 250.-	30/43 **	80,—
Oberschlesien			
5921FP	50 Pf. auf 5 M in Type alla tadellos postfrisch, tiefst gepr. Weinberg BPP, Mi. 380,—	12allla **	80,—
5922	2 1/2 Pfg bis 5 Mark Freimarken, kompletter Satz mit 17 Werten, tadellos postfrisch, Mi. 80.-	13/29 **	20,—
Oberschlesien Dienstmarken			
5924	5 Pfg bis 1 Mark und 5 Pfg bis 5 Mark, beide Dienstmarkensätze komplett = 20 Werte, tadellos postfrisch, Mi. 115.-	1/20 **	40,—
Ost-Oberschlesien			
5925P	5 F.- 50 M. Freimarken, komplett postfrisch, Mi. 180.-	1/16 **	60,—
5926	5 F. bis 50 M. und 80 M. bis 300 M. Freimarken, beide Sätze - 20 Werte komplett, tadellos postfrisch, Mi. 420.-	1/20 **	120,—
Schleswig			
5927	2 1/2 Pfg bis 10 Mark Freimarken, kompletter Satz mit 14 Werten, tadellos postfrisch, Mi. 60.-	1/14 **	Gebot
5928	1 Oere bis 10 Kronen Freimarken, kompletter Satz mit 14 Werten, tadellos postfrisch, Mi. 180.-	15/28 **	60,—
Schleswig Dienst			
5929FP	2 1/2 Pfg bis 10 Mark Freimarken mit Aufdruck "C.I.S", kompletter Satz mit 14 Werten, gestempelt "Flensburg * 1k 10.2.20 11-12N", tadellose Erhaltung, sehr seltene Ausgabe, Fotoattest Gruber BPP: "echt und in einwandfreier Qualität.", Mi. 3.200.-	1/14 ☉	1500,—
Danzig			
5930	5 Pfg bis 5 Mark Deutsches Reich mit Aufdruck "Danzig", kompletter Satz mit 15 Werten, tadellos postfrisch, Mi. 150.-	1/15 **	50,—
5931	5 Pfg - 5M. komplett zeitgerecht gestempelt, dabei 11 Briefstücke, alle geprüft Infla, Mi. 300.-	1/15 ☉☉	80,—

5932P	10 Pfg. Germania karminrot, linkes Randstück postfrisch, Kurzbefund Dr. Oechsner BPP: "echt und einwandfrei", Mi. 400,-	2a **	120,—
5933	10 Pfg. Germania karminrot, mit 15 Pfg als Zusatzfr. auf GA-Karte 5 Pfg., Ortspostkarte DANZIG-LANGFUHR 11.8.20 (wohl als Fernpostkarte vorausfrankiert), als Briefstück geprüft Soecknick BPP/Infla, Beleg gepr. Schüler BPP/Infla, Mi. für gest. 150,-	2a, 3 ☒	70,—
5934P	30 Pfg. Germania, Plattenfehler "rechte 0 höher stehend", ungebraucht, gepr. Soecknick BPP	5II *	45,—
5935FP	30 Pfg. Germania, Plattenfehler "recht 0 höher stehend", zeitgerecht gest. OLIVA 16.9.20, Fotoattest Soecknick: "echt und einwandfrei", Mi. 600,-	5II ☉	190,—
5936FP	1,25 Mark Deutsches Reich mit Aufdruck "Danzig", bläulichgrün, tadellos postfrisch, gepr. Soecknick BPP, Mi. 400,-	9b **	120,—
5937°	2 M. blau, waagrechtes Paar aus der linken unteren Bogenecke mit Aufdruck-HAN "H 3374.20", postfrisch, Mi. 100,-	11HAN A **	30,—
5938P	2 Mark Deutsches Reich dunkelkobalt mit Aufdruck "Danzig", Abart "doppelter Aufdruck", tadellos ungebraucht, Fotoattest Erdwien BPP, Mi. 450,-	11bDD *	110,—
5939FP	2 Mark Deutsches Reich mit Aufdruck "Danzig", schwarzblau, rechtes Randstück, tadellos postfrisch, unsigniertes Luxusstück, Fotobefund Dr. Soecknick BPP: "echt und einwandfrei", Mi. 1.000,-	11c **	250,—
5940P°	3 Mk. Unterrandstück mit Aufdruck-HAN 4136.20, postfrisch, Mi. 300,-	13HAN A **	80,—
5941P	3 Mk. schwarzgrauviolett, klar zeitgerecht gestempelt DANZIG 21.9.20 auf überfrankiertem R-Brief mit Ank.stp. LEIPZIG, als Briefstück gepr. Infla/Oechsner BPP, Fotoattest Soecknick: "echt und einwandfrei", Mi. 1.200,-	13b ☒	270,—
5943P	15 Pfg. schwärzlichgrauviolett mit Aufdruckfehler II, zeitgerecht gestempelt, signiert Infla/Soecknick BPP, Mi. 280,-	22II ☉☉	75,—
5944FP	15 Pfg. Germania schwarzbraunviolett, postfrisch, geprüft Oechsner BPP, Mi. 320,-	22b **	100,—
5945FP°	15 Pfg. schwarzbraunviolett, Oberrandstück postfrisch, gepr. Soecknick BPP, Mi. 900,-	22b **	200,—
5946FP	15 Pfg. schwarzbraunviolett, postfrisch, einige verkürzte Zahnschneidungen, geprüft Gruber BPP, Michelwert 320,-	22b **	50,—
5947FP	15 Pfg. Germania schwarzbraunviolett; zeitgerecht gestempelt "ZOPPOT 4.11.20", tadellose Erhaltung, gepr. Gruber BPP, Mi. 320,-	22b ☉☉	70,—
5948FP	1 Mark auf 30 Pfg. Germania, Unterdruck mit Spitzen nach oben, Abart "doppelter Unterdruck", tadellos postfrisch, Fotobefund Gruber BPP: "echt und einwandfrei", Mi. 400,-	26III **	120,—
5949FP°	1¼ Mk. auf 3 Pfg., doppelter Unterdruck, Spitzen nach oben, Oberrandstück postfrisch (Bug im Rand), gepr. Soecknick BPP, Mi. 700,-	27III **	200,—
5950FP°	2 Mk. auf 35 Pfg., Unterdruck, Spitzen nach unten Aufdruckfehler "Fuß der linken Wertziffer teils abgesprungen", ungebraucht o.G., Mi. für ** 3.000,-	28II PFVIII (*)	200,—
5951°	5 Mk. auf 2 Pfg. Unterdruck Spitzen nach unten, linker Rand-4er-Block mit HAN 4673.15, postfrisch (mittig gefaltet), Mi. 600,-+	30II (4) **	150,—
5952°	10 Mk. auf 7½ Pfg., Netzunterdruck durch Bogenumschlag teils auf der Rückseite, linke obere Bogenecke (durch Marke gefaltet), postfrisch	31F **	80,—
5953FP	2 Pfennig bis 80 Pfennig Germania mit Aufdruck "Danzig" sog. "Kleiner Innendienst", 2 1/2 Pfg mit Aufdruckfehler I "Danzig anstatt Danzig", kompletter Satz mit neun Werten, tadellos ungebraucht mit Originalgummierung, Fotoattest Tworek BPP (2020): "Die Erhaltung ist einwandfrei.", Mi. 1.030,-	32/40 *	300,—
5954FP	2 1/2 Pfg. "Kleiner Innendienst", tadellos postfrisch, Fotoattest Dr. Oechsner BPP: "Die Erhaltung ist einwandfrei.", Mi. 700,-	33 **	220,—
5955P	7 1/2 Pfg. kleiner Innendienst, tadellos postfrisch, Fotobefund Soecknick BPP: "einwandfrei", Mi. 180,-	35 **	60,—
5956FP	30 Pfg. Kleiner Innendienst, postfrisch, tadellos, Fotobefund Soecknick BPP, Mi. 200,-	37 **	60,—
5957FP°	40 Pfg. Kleiner Innendienst, dunkelrosarot, Oberrandstück postfrisch, gepr. Kniep BPP, Mi. 600,-	38a WOR **	150,—
5958FP	50 Pfg. Kleiner Innendienst, tadellos ungebraucht, Fotobefund Dr. Oechsner BPP: "echt, einwandfrei.", Mi. 200,-	39 *	65,—
5959	1 Mark auf 30 Pfg bis 10 Mark auf 7 1/2 Pfg. Germania, Netzunterdruck lebhaftlilagrau, Spitzen nach unten, kompletter Satz mit sechs Werten, tadellos postfrisch, Mi.-Nr. 44II gepr. Dr. Oertel, Mi. 650,-	41/46II **	200,—
5960FP°	1 Mk. auf 30 Pfg. Germania, doppelter Unterdruck Spitzen nach unten, Walzendruck Oberrandstück, postfrisch, Fotoattest Soecknick BPP: "echt und einwandfrei", Mi. 3.200,-	41II/IV **	800,—
5961FP	1¼ Mk. auf 3 Pfg. Germania, Aufdruckfehler "I gespalten", postfrisch, Kurzbefund Soecknick BPP: "echt und einwandfrei", Mi. 400,-	42I PFVII **	100,—
5962	1¼ Mk. auf 3 Pfg. Germania, Spitzen nach unten, linkes senkr. Randpaar mit HAN 2343.18, postfrisch (leichter Kalendarbug), Mi. 200,-	42II HAN **	70,—
5963FP	1¼ Mk. auf 3 Pfg. Germania Spitzen nach unten, Aufdruckfehler "Bruch durch M und N, ZIG höher stehend" im waager. Paar mit Normalmarke, postfrisch, Fotoattest Soecknick: "echt und einwandfrei", Mi. 1.040,-	42II PFX **	220,—
5964P°	1¼ Mk. auf 3 Pfg. Germania, ohne Unterdruck, Plattendruck Oberrandstück, ungebraucht, Mi. 500,-	42III *	100,—
5965FP	2 Mark auf 35 Pfg. Germania, Netzunterdruck Spitzen nach oben, Abart "doppelter Netzunterdruck", tadellos ungebraucht, Fotobefund Gruber BPP (2019): "in einwandfreier Qualität.", Mi. 250,-	43I/IV *	60,—
5966FP	2 Mark auf 35 Pfg. Germania, Netzwerk mit Spitzen nach unten, Aufdruckfehler V "Bruch durch zi in Danzig", zeitgerecht entwertet "Danzig * 1 (x) 28.12.20", ein Zahn etwas stumpf - sonst gute Erhaltung, Fotoattest Erdwien BPP, Mi. 1.500,- - seltene Marke!	43II PF V ☉☉	300,—
5967FP	2 Mk. auf 35 Pfg. Germania ohne Netzunterdruck mit sauberem zeitgerechtem Korkstempel, im Block gepr. Infla, Fotoattest Soecknick: "echt und einwandfrei", Mi. 1.200,-	43III ☉	180,—
5968FP	3 Mark auf 7 1/2 Pfg. Germania, lilagrauer Unterdruck, Spitzen nach unten, zeitgerechte Entwertung, tadellose Erhaltung, gepr. Oechsner BPP, Mi. 500,-	44II ☉☉	120,—
5969FP	5 Mark auf 2 Pfennig Germania, Abart "ohne Netzunterdruck", tadellos postfrisches Kabinettstück der seltenen Marke, gepr. Kniep BPP und neues Fotoattest Gruber BPP (2019): "in einwandfreier Qualität.", Mi. 1.300,-	45III **	450,—
5970FP	60 Pfg bis 2 Mark "Großer Innendienst", kompletter Satz mit drei Werten, ungebraucht mit nicht originaler Gummierung, Auflage nur 2.120 Sätze, gepr. Dr. Oechsner BPP und jede Marke Fotoattest Tworek BPP (2020): "Die Erhaltung ist einwandfrei.", Mi. für * 4.000,-	47/49 (*)	800,—
5971FP	1 Mark "großer Innendienst", ungebraucht mit Originalgummierung, tadellose Erhaltung, Auflage nur 2.120 Stück, Fotoattest Tworek BPP (2020): "Die Erhaltung ist einwandfrei.", Mi. 1.400,-	48 *	500,—
5972	5 Pfg bis 10 Mark "Kogge", kompletter Satz mit 10 Werten, tadellos postfrisch, alle Werte tadellos durchstochen!!, Mi. 100,-	53/69 **	40,—
5973FP	5 Pfg. Kogge, Probedruck nur olivgrüner Rahmen, undurchstochen, linkes Randstück postfrisch, Fotobefund Soecknick BPP: "echt und einwandfrei"	53P **	220,—
5974FP°	10 Pfg. Kogge, Phasendruck, nur Mittelstück ohne Durchstich, postfrisch, Mi. 300,-	54Ph **	120,—
5975	1 Mark "Kogge im Feuer" rechte obere Bogenecke tadellos postfrisch, gepr. Oechsner BPP, Mi. 150,—	58I **	25,—
5977P°	40 Pfg. braunrot, zweite Entwurfserie "FREISTADT statt FREIE STADT" und ohne Jahreszahl mit gedruckter Zähnung und Unterdruck, Karton aufgeklebt auf Vorlagekarton 142 x 121 mm	64P (*)	250,—
5978	5 Pfg bis 3 Mark "Kleines Staatswappen", kompletter Satz mit 14 Werten, tadellos postfrisch, Mi. 90,-	73/86 **	30,—
5979°	1 M. ohne Rosettenunterdruck, postfrischer 4er-Block aus der linken oberen Bogenecke, im Rand etwas angetrennt, geprüft Gruber BPP, Mi. 200,-	83F **	50,—
5980FP°	3 M. mit stehendem Wasserzeichen und ohne Rosettenunterdruck, postfrisch vom Oberrand, signiert, Mi. 400,-	86X **	130,—
5982FP	5 Mark Großes Staatswappen, Wz. X, Abart "doppelter Gründruck" - bisher unbekannt und auch nicht im Michel verzeichnet, tadellos ungebraucht, Fotoattest Kniep BPP	87X DD *	250,—
5983P°	20 Mk. großes Wappen, ohne Unterdruck, postfrisch, Mi. 400,-	89YF **	100,—
5984FP°	9 Mk. großes Wappen, Probedruck karmin, ohne Durchstich, gepr. Kniep BPP, Kurzbefund Soecknick BPP: "echt, postfrisch, min. Anhaftung", Mi. -,-	99P3 UX **	400,—
5985°	9 Mk. großes Wappen, Probedruck dunkelkarmin/orange, ohne Durchstich, ungebraucht, gepr. Kniep BPP, Kurzbefund Soecknick BPP: "echt und einwandfrei", Mi. -,-	99P3 UY *	200,—
5986FP°	9 Mk. großes Wappen, Probedruck orangerot/orange, ungebraucht, gepr. Kniep BPP, Kurzbefund Soecknick BPP: "echt und einwandfrei", Mi. -,-	99P3 Y *	200,—
5987P°	50 Mk. großes Wappen, Probedruck karmin/kupfer, Wz. stehend, ohne Durchstich, linkes Randstück, postfrisch, Mi. 400,-	100P1 X **	100,—
5988P	50 Mark rot/gold Großes Staatswappen, stehendes Wasserzeichen, postfrisch, Fotobefund Erdwien BPP "echt, einwandfrei", Mi.260,-	100Xa **	60,—

5989FP	50 Mark Stadtwappen rot/gold mit stehendem Wasserzeichen 2 X, zeitgerecht entwertet "Danzig * 5 I ... 22 4-5N", minimal verkürzte Durchstichszunge links - sonst tadellose Erhaltung, Fotoattest Soecknick BPP (2004) : "echt und ansonsten ist die Erhaltung einwandfrei.", Mi. 800,-	100Xa ☉☉	150,—
5990P	50 M. großes Staatswappen, vom Oberrand, zeitgerecht gestempelt, Durchstichsmangel, Fotobefund Soecknick BPP, Mi. 300,-	100Xb ☉	50,—
5991°	50 Mk. großes Wappen, Wz. stehend, ohne Durchstich, postfrisch, gepr. Richter, Mi. 180,-	100XbU **	40,—
5992	50 Mk., Großes Wappen, rot/gold, zeitgerecht mit Tages- und Korkstempel entwertet, einwandfreier Durchstich, im Block geprüft Infla/Kniep BPP, Mi. 300,-+	100Ya ☉	50,—
5993P	50 Mk., Großes Wappen, lilarot/gold, zeitgerecht mit sauberen Korkstempeln entwertet, einwandfreier Durchstich, Kurzbefund Soecknick BPP: "echt und einwandfrei", Mi. 300,-+	100Yb ☉	60,—
5994P	100 Mk., Großes Wappen, zeitgerecht mit sauberen Korkstempeln entwertet, einwandfreier Durchstich, im Block gepr. Infla, Mi. 350,-+	101Y ☉	70,—
5995FP	3 Mk. Kleines Wappen, karminrot, postfrisch, Kurzbefund Soecknick BPP: "echt und einwandfrei", Mi. 300,-	104b **	90,—
5996P°	3 Mk. Wappen, karminrot, rechtes Randstück postfrisch, Fotobefund Gruber BPP: "echt und einwandfrei", Mi. 300,-	104b **	80,—
5997FP	5 Mark Stadtwappen mit liegendem Wasserzeichen, zeitgerecht gestempelt Danzig * 5b 30.1.23", tadellose Erhaltung, Fotobefund Gruber BPP, Mi. 340,-	108Y ☉☉	100,—
5998FP	5 Mark Staatswappen mit Wasserzeichen 4 "Fliesen", für diese Type typisch dezentriertes Kabinettstück, tadellos ungebraucht, vom linken Bogenrand - hier auch von der Bildseite das Wasserzeichen sehr gut sichtbar!, sehr seltene Marke, Fotoattest Dr. Oechsner BPP: "in einwandfreier Qualität.", Mi. 3.500,-	124Z *	850,—
5999	300 Mk. Wappen kleines Querformat, Plattenfehler II und VI als portorichtige Mehrfachfraktur auf R-Brief von ZOPPOT 23.7.23 nach Berlin, außergewöhnliche Kombination zweier Plattenfehler.	130PFII,VI ☒	130,—
6001FP	1000 Mk. Wappen kleines Querformat, stehendes Wasserzeichen, postfrisch, Kurzbefund Soecknick BPP: "echt und einwandfrei", Mi. 950,-	145X **	180,—
6002P°	1000 Mk. großes Wappen, Wasserzeichen stehend, rechtes Randstück, ungebraucht, Fotobefund Gruber BPP: "echt und einwandfrei", Mi. 300,-	145X *	60,—
6003°	10000 M. ohne Rosettenunterdruck, postfrischer 4er-Block aus der linken oberen Bogenecke, eine Marke kleiner Gummifehler, Mi. 400,-	147F **/*	80,—
6004°	5000 Mk. großes Wappen, ungezähnt, linker unterer Eckrand-4er-Block, postfrisch (Unterrand bündig) Attestkopie Dr. Oechsner für ehemaligen Bogen, Mi. 480,-	152U (4) **	120,—
6005°	100 000 Mk. Probedruck ungezähnt auf grauem Papier ohne Wz. und Unterdruck mit kpl. Abklatsch, Oberrandstück, ungebr. o.G.	155P (*)	100,—
6007	40 Tausend auf 200 Mark bis 10 Millionen auf 1 Million Mark, kompletter Satz mit 11 Werten, tadellos postfrisch, Mi. 90,-	158/68 **	30,—
6008FP	1 Mio. auf 10000 Mk, zeitgerecht klar gest. ZOPPOT 3.10.23, Kurzbefund Soecknick BPP: "echt und einwandfrei", Mi. 650,-	163 ☉	150,—
6010FP	250 000 Mk. Flug, zeitgerecht gest. DANZIG 22.10.23, Kurzbefund Soecknick BPP: "echt und einwandfrei", Mi. 480,-	177 ☉	130,—
6011P°	250 000 Flug mit Plattenfehler I, postfrisch, Mi. 150,-	177I **	40,—
6012°	250 000 Mk. Flug, ungezähnt, postfrisch, Attestkopie Dr. Oechsner für ehemaligen 9er-Block, Mi. 150,-	177U **	40,—
6015°	5 Mio. Flug, linkes unteres Bogenteil von 12 Stück, dabei auf Feld 73 Urmarke 10.000 Mk. postfrisch.	180FI **	50,—
6016	5 Pfennige bis 5 Gulden "Großes Wappen", kompletter Satz mit 12 Werten, tadellos postfrisch, Mi. 450,-	181/92 **	150,—
6017	1 Gld. und 3 Gld. je mit Aufdruckfehler II, tadellos ungebraucht, Mi. 165,-	189II,191II *	30,—
6018°	1 Mio. Mk. sog. Guldenprovisorium, Probedruck ohne Aufdruck, ungezähnt, Plattenfehler "Strich durch K", ungebraucht o.G., Mi. 200,-+	189PU I (*)	70,—
6020°	3 G. auf 1 Mio. M. mit Aufdruckfehler "u in Gulden unten offen", ungebraucht, tadellos, Fotobefund Tworek BPP, Mi. 130,-	191II *	30,—
6022°	5 Gulden, sog. Guldenprovisorium, Plattenfehler "Schrägstrich durch K" und Aufdruckfehler "offenes u", je ungebraucht, gepr. Oechsner bzw. Gruber je BPP, Mi. 300,-	192I,II *	60,—
6023	5 Pfg bis 75 Pfg "Staatswappen im Oval", kompletter Satz mit neun Werten, Höchstwert vom linken Bogenrand mit Hausauftragsnummer "237", tadellos postfrisch, Mi. 545,-	193/201 **	150,—
6024	5 Pfg und 10 Pfg Staatswappen mit Rollenzählung, mattchromgelbes Papier, tadellos postfrisch, Mi. 110,-	193/94Dy **	30,—
6025	5 Pfg. rötlichorange, 10 Pfg. smaragdgrün und 15 Pfg. grünlichgrau, je "x"-Papier, postfrisch, gepr. Gruber BPP bzw. Tworek BPP, 10 Pfg. Kurzbefund Gruber BPP: "echt und einwandfrei", Mi. 220,-	193/95xa **	70,—
6026	5 Pfg auf mattchromgelbem Papier, Rollenzählung, waagerechtes Paar vom Bogenunterrand, postfrisch, Mi. 200,-	193Dy **	60,—
6027°	5 Pfg. Wappen im Oval, mattchromgelbes Papier, Rollenzählung, linkes waager. Randpaar, postfrisch, Mi. 200,-	193Dy/Dy **	50,—
6028	5 Pfg Wappen, rötlichorange auf weiß, tadellos postfrisch, geprüft Gruber BPP, Mi. 80,-	193xa **	25,—
6029FP	5 und 10 Pf Rollenmarken auf x- und auf y-Papier tadellos postfrisch, 193Dx tiefst gepr. Stoye BPP, Mi. 400,—	193/94Dx,Dy **	80,—
6030	15 Pfg Staatswappen, dunkelgrünlichgrau auf weißem Papier, postfrisch, gepr. Kniepp BPP, Mi. 80,-	195xa **	25,—
6031FP	20 Pfg Staatswappen, karmin/zinnoberrot, Mitte leuchtend quarzend, tadellos postfrisch, gepr. Oechsner BPP, Mi. 170,-	196xaa **	50,—
6032FP	20 Pfg. Wappen im Oval, Mitte dunkelrot quarzend, Plattenbruch von T durch rechte obere 0, zentr. gest. DANZIG 4.8.27, Kurzbefund Soecknick BPP: "echt und einwandfrei", Mi. 415,-	196xaal ☉	95,—
6033FP	20 Pfg Staatswappen lilarot/dunkelrosa, tadellos postfrisch, Fotobefund Gruber BPP: "echt und einwandfrei", Mi. 250,-	196xb **	70,—
6034FP	20 Pfg Staatswappen, lilarot/zinnoberrot, Eckrandstück oben links, tadellos postfrisch, unsigniertes Luxusstück, Fotobefund Gruber BPP: "in einwandfreier Qualität.", Mi. 250,-	196xba **	80,—
6035FP	25 Pfg Staatswappen im Oval, dunkeltürkisgrau/dunkelrosa, Unterrandstück, tadellos postfrisch, gepr. Dr. Oechsner BPP, Mi. 240,-	197xb **	70,—
6036FP	30 Pfg Staatswappen, dunkelgrün/zinnoberrot, tadellos postfrisch, gepr. Oechsner BPP, Mi. 450,-	198xaa **	120,—
6037FP	30 Pfg Staatswappen dunkelopalgrün/dunkelrosa, tadellos postfrisch, geprüft Dr. Oechsner BPP, Mi. 250,-	198xb **	70,—
6038FP	30 Pfg Staatswappen, dunkelopalgrün/zinnoberrot, tadellos postfrisch, gepr. Dr. Oechsner BPP, Mi. 200,-	198xba **	50,—
6039FP	40 Pfg. Wappen schwärzlichviolettultramarin/mittelcyanblau, postfrisch, Fotoattest Gruber BPP, Mi. 700,-	199xb **	220,—
6040P°	40 Pfg. schwärzlichviolettultramarin/mittelcyanblau, ungebraucht, geprüft Tworek BPP, Mi. 180,-	199xb *	45,—
6041FP	75 Pfg. Wappen im Oval, Mitte dunkelrosa quarzend, postfrisch, Kurzbefund Soecknick BPP: "echt und einwandfrei", Mi. 260,-	201xaa **	100,—
6042P°	75 Pfg. dunkelviolett purpur/dunkelrosa, postfrisch, Fotobefund Tworek BPP, Mi. 100,-	201xb **	30,—
6043	10 Pfg bis 2 1/2 Gulden Flugpostausgabe 1924, kompletter Satz mit fünf Werten, tadellos postfrisch, Mi. 200,-	202/06 **	70,—
6044°	2½ Gld. Flug, rechts oben und unten breiter Ausgleichszahn, linkes Randstück, postfrisch, Kurzbefund Gruber BÜÜ: "echt und einwandfrei", Mi. 150,-	206III **	40,—
6045	1 G. - 10 G. Ansichten, kompletter Satz mit fünf Werten, tadellos postfrisch, Fotobefund Dr. Oechsner BPP: "in einwandfreier Erhaltung.", Mi. 550,-	207/11 **	180,—
6046	1 Gulden - 10 Gulden Freimarkenausgabe "Ansichten", kompletter Satz mit fünf Werten sowie die Ergänzungswerte 1 Gulden und 2 Gulden, tadellos postfrisch, unsigniert, Mi. 700,-	207/13 **	200,—
6047P°	10 Gld. Ansichten I, Oberrand-4er-Block, postfrisch (rechte obere Marke leichte Knitterung), Mi. 560,-	211(4) **	140,—
6048	1 Gulden und 2 Gulden Ansichten (II), kompletter Satz mit zwei Werten, tadellos postfrisch, Mi. 100,-	212/13 **	30,—
6049	1 Gulden und 2 Gulden Ansichten (II), 1 Gulden in beiden Farben, tadellos postfrisch, Mi. 230,-	212a,b/13 **	80,—
6050	35 Pfg Staatswappen, ultramarin, grauultramarin und hellviolettultramarin - alle drei Farben, tadellos postfrisch, b-Farbe gepr. Dr. Oechsner BPP, c-Farbe gepr. Gruber BPP, Mi. 205,-	215a,b,c **	60,—
6052°	25 Pfg. Ausstellung 1929, dunkelbraunblau/schwarz, Unterrandstück (gefaltet), Kurzbefund Soecknick BPP: "echt und einwandfrei", Mi. 220,-	219c **	50,—
6055	10 - 30 Pfg Luposta, 5 Werte komplett, auf Satz-Eilboten-R-Luftpostbrief mit Sonderstempel "Internationale Luftpost-Ausstellung" nach Berlin mit Ankunftsstempel und dekorativem vorderseitigen rotem Cachet "ZWEIGLUFTPOSTAMT BERLIN-ZENTRALFLUGHAFEN", tadellos, Kuvert minimal fleckig, Mi. für lose bereits 140,-	231/35 ☒	45,—

Danzig Dienstmarken

6056FP	7 Pfg. dunkelgelblichgrün, tadellos postfrisch, unsigniertes Luxusstück der seltenen Marke, Fotobefund Gruber BPP: "in einwandfreier Qualität", Mi. 350,-	236b **	120,—
6057	5 Pfg bis 15 Pfg Winterhilfswerk, kompletter Satz mit drei Werten, tadellos postfrisch, unsigniert, Mi. 270,-	237/39 **	80,—
6058	6 auf 7 Pfg - 30 auf 35 Pfg, kompletter Satz mit fünf Werten, tadellos postfrisch, Mi. 75,-	240/42 **	25,—
6059FP	30 auf 35 Pfg graublauviolett, tadellos postfrisch, seltene Marke, gepr. Tworek BPP, Mi. 230,-	242b **	70,—
6060°	40 Pfg. Wappen im Oval, Oberrand-4er-Block postfrisch, Mi. 200,-	243(4) **	50,—
6061	40 Pfg und 60 Pfg Staatswappen, kompletter Satz mit zwei Werten, tadellos postfrisch, Mi. 90,-	243/44 **	30,—
6062	40 Pfg und 60 Pfg Staatswappen, postfrisch, Mi. 100,-	243/44 **	30,—
6063	20 Pfg bis 80 Pfg Staatswappen, kompletter Satz mit sechs Werten, tadellos postfrisch, Mi. 140,-	245/50 **	40,—
6065P°	70 Pfg. Wappen im Oval, Probendruck ohne Wappeneindruck, rechtes Randstück (Feld 60) postfrisch, Kurzbefund Gruber BPP: "echt und einwandfrei", Mi. 500,-	249P **	120,—
6066	10 Pfg bis 1 Gulden Luftpostausgabe 1935, kompletter Satz mit fünf Werten, tadellos postfrisch, Mi. 80,-	251/55 **	20,—
6068°	5-15 Pfg. Winterhilfswerk, Randpaare mit HAN, postfrisch, Mi. 132,-	256/58HAN **	40,—
6069	10 Pfg bis 50 Pfg Bauwerke, kompletter Satz mit fünf Werten, tadellos postfrisch, Mi. 100,-	262/66 **	25,—
6070	Daposta-Blockpaar in a-Farbe tadellos mit Sonderstempel, Mi. 120,—	Bl. 1a,2a SST	25,—
6071P	10 Pfg Rollenzählung, waagerechtes Paar aus der linken oberen Bogenecke, postfrisch, Mi. 250,-	272D **	80,—
6072	10 Pfg. Rollenzählung, waagerechtes Paar vom Oberrand, postfrisch, Mi. 250,-	272D **	70,—
6073P°	25 Pfg. Danziger Dorf, Plattenfehler "rechts Einkerbung", postfrisch, Mi. 200,-	274I **	50,—
6074	Leistungsschau-Block, postfrisch, Mi. 140,-	Bl.3 **	40,—
6078	10 Pfg bis 50 Pfg Winterhilfswerk "Denkmäler", kompletter Satz mit fünf Werten, tadellos postfrisch, Mi. 80,-	276/80 **	20,—
6079	15 bis 40 Pfg. Schopenhauer, je kpl. Satz auf 3 Ersttagsbriefen mit Ersttagssonderstpl. schwarz, violett und rot	281/83 (3) FDC	90,—
6080	5 Pfg bis 40 Pfg Schiffe, kompletter Satz mit fünf Werten, tadellos postfrisch, Mi. 65,-	284/88 **	Gebot
6081	3 Pfg bis 1 Gulden Staatswappen im Oval und Ansichten, kompletter Satz mit neun Werten, tadellos postfrisch, Mi. 100,-	289/97 **	30,—

Danzig Dienstmarken

6082	3 Pfg bis 3 Mark Dienstmarken, kompletter Satz mit 14 Werten, tadellos postfrisch, Mi. 150,-	1/14 **	50,—
6083P	80 Pfg. Wappen, zeitgerecht zentr. gest., Kurzbefund Soecknick BPP: "echt und einwandfrei", Mi. 300,-	16 ☉	50,—
6085°	80 Pfg. mit liegendem Wasserzeichen, senkrechter 10er-Block aus der linken oberen Bogenecke, postfrisch, Mi. 300,-	16Y **	60,—
6087FP	50 Mk. Wappen, stehendes Wasserzeichen, zeitgerecht gest. DANZIG 2.7.23", Kurzbefund Soecknick BPP: "echt und einwandfrei", Mi. 800,-	33X ☉	190,—
6088FP	6 Mk. Wappen rotkarmin, zeitgerecht gest., Kurzbefund Soecknick BPP: "echt und einwandfrei", Mi. 450,-	36b ☉	100,—
6089FP	500 Mk. Wappen, zeitgerecht gest. DANZIG 2.8.23", Kurzbefund Soecknick BPP: "echt und einwandfrei", Mi. 600,-	39 ☉	100,—
6090	5 Pfg bis 75 Pfg Dienstmarken, kompletter Satz mit 11 Werten, tadellos postfrisch, diverse Werte gepr. BPP, Mi. 800,-	41/51 **	250,—
6092P°	25 Pfg. Wappen im Oval, Mittelstück dunkelrosa quarzend, mit Oberrand und RWZ, tadellos postfrisch, gepr. Kniep BPP und Fotobefund Dr. Oechsner BPP "echt, postfrisch, einwandfrei", Mi. 300,-	46aa **	80,—
6093FP	40 Pfg. Wappen im Oval, Mitte cyanblau quarzend, postfrisch, Kurzbefund Soecknick BPP: "echt und einwandfrei", Mi. 350,-	49b **	90,—

Danzig Portomarken

6094FP	10 Pfennig - 800 Pfennig dunkelbraunviolett (1. Auflage), 10 Werte komplett ungebraucht, Mi. 205,-	1/13 b *	45,—
6095P°	10, 20, 40 und 60 Pfg., je dunkelbraunviolett, 4 Werte Oberrandstücke bzw. Bogenecken, postfrisch, gepr. Soecknick bzw. Gruber, je BPP, Mi. 300,-	1/4 b **	75,—
6096°	80,240 und 400 Pfg., je dunkelbraunviolett, 3 Oberrandstücke, postfrisch, gepr. Soecknick bzw. Oechsner, je BPP, Mi. 245,-	6,9,11 b **	60,—
6097P°	400 Pfg. dunkelbraunviolett, ungezähnt, ungebraucht, Fotobefund Soecknick BPP, Mi. 130,-	11b U *	40,—
6098FP	100 Pfg. Kleines Wappen, zeitgerecht gest. DANZIG ...1.23, Fotoattest Soecknick BPP: "echt und einwandfrei", Mi. 900,-	15Y ☉	180,—
6099FP	200 Pfg. Kleines Wappen, zeitgerecht zentr. gest. DANZIG 28.5.23, Fotoattest Soecknick BPP: "echt und einwandfrei", Mi. 1.600,-	16Y ☉	360,—
6100FP	300 Pfg. Kleines Wappen, zeitgerecht gest. OLIVA 22.5.23, Fotoattest Soecknick BPP: "echt und einwandfrei", Mi. 1.500,-	17Y ☉	360,—
6101FP	400 Pfg. Kleines Wappen, zeitgerecht gest. PRAUST 9.9.23, Fotoattest Soecknick BPP: "echt und einwandfrei", Mi. 1.500,-	18y ☉	360,—
6102FP	800 Pfg. Kleines Wappen, zeitgerecht gest. LANGFUHR 13.2.23, Fotoattest Soecknick BPP: "echt und einwandfrei", Mi. 2.500,-	20X ☉	550,—
6103P°	50 Mk., Wasserzeichen stehend, ungezähnt, rechtes Randstück ungebraucht, Mi. 200,-	23XU *	60,—
6104FP	5000 auf 50 Mk., Kleines Wappen, Aufdruck glänzend, zeitgerecht zentr. gest. DANZIG 20.10.23, Fotoattest Soecknick BPP: "echt und einwandfrei", Mi. 1.700,-	26II ☉	400,—
6105FP	10000 auf 20 Mk., Kleines Wappen, Aufdruck glänzend, zeitgerecht zentr. gest. DANZIG 20.10.23, Fotoattest Soecknick BPP: "echt und einwandfrei", Mi. 1.700,-	27II ☉	400,—
6106°	100 000 auf 20 Mk., waagerechtes Paar aus der rechten unteren Bogenecke, dabei rechte Marke mit Aufdruckfehler "unterer Aufdruckballen verkürzt", ungebraucht, Fotobefund Tworek BPP, Mi. ohne Preis.	29II/29IV *	50,—
6107P°	Nicht ausgegeben: 1000 auf 100 Mk. Portomärke, tadellos ungebraucht, gepr. Schüler, Mi. 150,-	II *	35,—
6108	5 Pfg bis 100 Pfg Portomarken, kompletter Satz mit acht Werten, tadellos postfrisch, Mi. 220,-	30/37 **	60,—
6109	5 auf 40 Pfg bis 20 auf 100 Pfg Portomarken, kompletter Satz mit drei Werten, tadellos postfrisch, Mi. 200,-	40/42 **	60,—
6110	10 Pfg bis 100 Pfg Portomarken, kompletter Satz mit fünf Werten, tadellos postfrisch, Mi. 150,-	43/47 **	40,—

Danzig Ganzsachen

6111°	10 Pfg. Flug, Privatpostkarte LUPOSTA 1932 mit Sonderstpl. 30.7.32 nach Bernburg.	PP 1 ☒	40,—
-------	---	--------	------

Danzig Stempel inkl. Postorte

6114	SCHÖNBAUM 11 5 (1868), Preussen-Ra2 auf Dienstbrief nach Kunzendorf, vollständiger Briefinhalt	☒	Gebot
6115°	"AUSSTELLUNG / IM REICHE / DER HAUSFRAU / DANZIG 14.8.29" auf 10 Pfg. grün auf Ansichtskarte (leichte Eckstauchung) nach Stuttgart, Wolff-Nr. 05.3.	194 ☒	40,—

Port Gdansk

6116	1 Gr. bis 50 Gr. Freimarken, kompletter Satz mit 11 Werten, tadellos postfrisch, teils geprüft bzw. gepr. Erdwien BPP, Mi. 550,-	1/11 **	150,—
6117	5 Gr. Freimärke, tadellos postfrisch, gepr. Richter, Mi. 170,-	12 **	50,—
6118	5 Gr. bis 20 Gr. Freimarken, kompletter Satz mit vier Werten, tadellos postfrisch, Mi. 150,-	15/18 **	60,—
6119	1 Zl. Freimärke, Papier mit ca. 16 Streifen, tadellos postfrisch, Mi. 80,-	23x **	20,—
6120	1 Zl. Freimärke, tadellos postfrisch, Mi. 180,-	25 **	60,—
6121	5 Gr. bis 15 Gr. Freimarken, kompletter Satz mit drei Werten, tadellos postfrisch, Mi. 170,-	26/28 **	50,—

Memel

6122	5 Pfg bis 2,50 Mark Deutsches Reich mit Aufdruck "Memelgebiet", kompletter Satz mit 17 Werten, tadellos postfrisch, teils gepr. BPP, Mi. 300,-	1/17 **	100,—
------	--	---------	-------

Memel

6123	5 Pfg - 2,50 M. gestempelt, komplett, dabei 5 Pfg schwärzlichgrün auf Briefstück, 1 M. mit Stempel "COADJUTHEN" mit Kurzbefund Huylmans BPP, alle geprüft Haslau BPP oder Huylmans BPP, Mi. 335.-	1/17 ☉	100,—
6124	5 Pfg. Germania, kpl. Plattendruckbogen mit Ur-HAN 6658.19 1, Aufdruck-Han 4065.20 und Druckerzeichen "H" neben Feld 30, postfrisch, Mi. 5180,-	1aBogen **	450,—
6125FP	1 Mark Deutsches Reich mit Aufdruck "Memelgebiet" auf falscher Urmarke (MiNr. A113a statt MiNr. 94 B II - neben dem Druckverfahren unterscheidet sich auch das Druckbild - Reichspostamt jetzt mit Flaggen), vom linken Bogenrand mit Reihenzähler "5,00", tadellos postfrisches und unsigniertes Luxusstück der seltenen Marke, der Fehldruck wurde erst 80 Jahre nach der Ausgabe entdeckt, Fotoattest Huylmans BPP (2020) "echt und einwandfrei", Mi. 18.000.- - TOP-Stück dieser Memel-Rarität!	A9 **	8000,—
6126P	2 M. schwärzlichblau, tadellos, ungebraucht, Fotobefund Huylmans BPP: "echt und einwandfrei", Mi. 250,-	12c *	50,—
6128	2,50 Mk. lilafarbig, Unterrandpaar mit Aufdruck-HAN 4079.20, postfrisch, Mi. 500,-	13aHAN **	100,—
6129P	2,50 Mark Oberrand Platte tadellos postfrisch und ungefalt, tiefst gepr. Matheisen BPP, Mi. 250,-	13aPOR **	50,—
6130FP	2,50 Mk. dunkelbraunlila, postfrisch, geprüft Richter, gepr. Klein BPP, Mi. 1.000,-	13b **	180,—
6131P	2,50 Mk. dunkelgraulila, klar gest. SZIESZE 22.10.20, gepr. Huylmans BPP, Mi. 300,-	13c ☉	100,—
6132P	2,50 Mk. dunkelbräunlichlila, gest. HEYDEKRUG 15.10.20, gepr. Huylmans BPP, Mi. 350,-	13d ☉	120,—
6133FP	Nicht ausgegeben: 80 Pfg Germania mit Aufdruck "Memelgebiet", postfrisches Unterrandstück, unsigniert, Fotoattest Huylmans BPP (2014): "echt und einwandfrei", Mi. 15.000.- - sehr seltene Marke!	All **	4500,—
6134	5 pf auf 5 C. bis 20 m auf 5 Fr. Freimarken, kompletter Satz mit 16 Werten, tadellos postfrisch, Mi. 550,-	18/33 **	180,—
6136	30 Pfg auf 30 C. orange, GC-Papier, Bogen teil zu 100 Marken inkl. Herzstück, sechs waagerechten Zwischenstegpaaren, 2 Zwischenstege mit Maschinenummer "7" und acht senkrechte Zwischenstegpaare, postfrisch, Mi. ca. 6.000.-	21x(100) **	400,—
6137	30 Pfg auf 30 C. orange, GC-Papier, Bogen zu 150 Marken (gefaltet), inkl. 2 Herzstücken, acht waagerechten Zwischenstegpaaren, drei Zwischenstege mit Maschinenummer "7" und sechzehn senkrechte Zwischenstegpaare sowie 88 Einzelmarken und ein Druckdatum, postfrisch, Mi. ca. 9.800.-	21xBogen **	500,—
6138P	30 Pf a. 30 C. Säerin x-Papier, postfrisches Zwischenstegpaar mit Ms "0", unten Zahnfehler, gepr. Nagler VP, Mi. 400,-	21xMs0 **	60,—
6140	60 Pf auf 40 C. bis 20 M. auf 45 C. Freimarken, kompletter Satz mit vier Werten, tadellos postfrisch, Mi. 110,-	36/39 **	30,—
6141P	60 Pfg. auf 40 C. mittelkarminrot/grüngrau, tadellos, postfrisch, unsigniert, Fotobefund Huylmans BPP: "echt und einwandfrei", Mi. 350,-	36a **	70,—
6142	60 pf auf 40 C. bis 4 m auf 2 Fr. Flugpostausgabe 1921, kompletter Satz mit 7 Werten, für Mi.-Nr. 40ly Fotobefund Huylmans BPP "echt und einwandfrei", Mi. 260,-	40/46 **	80,—
6143P	60 pf auf 40 C mit nachgezogenen Druckbuchstaben tadellos postfrisch, tiefst gepr. Petersen BPP, Mi. 270,-	41III **	50,—
6144	5 Pf auf 5 C. bis 9 M auf 5 Fr. Freimarken, kompletter Satz mit 20 Werten, tadellos postfrisch, Mi. 130,-	52/71 **	40,—
6146	40 Pfg auf 40 C. bis 9 Mark auf 5 Fr. Flugpostausgabe 1922, 11 Werte, tadellos postfrisch, Mi. 100,-	72/83 **	30,—
6147FP	3 M. auf 60 C. Flugpost, Urmarke MiNr. 37 b, Unterrandstück, tadellos postfrisch, Auflage nur 7.500 Stück, eine Marke die oftmals fehlt, gepr. Dr. Petersen BPP und Ing. Becker Mi. 500,-	79 **	200,—
6148	3 Mark a. 60 C. Flugpost, Urmarke Mi.-Nr. 37 b, ungebraucht mit Originalgummierung und Falzrest, tadellose Erhaltung, Auflage nur 7.500 Stück, eine Marke die oftmals fehlt, gepr. Richter, Mi. 180,-	79 **	60,—
6149	35 Pfg auf 35 C. bis 50 Mark auf 2 Fr. Freimarken, kompletter Satz mit 14 Werten, tadellos postfrisch, Mi. 100,-	84/97 **	30,—
6150	50 m auf 2 Fr mit Abstand 3,2 statt 2,8 mm und mit Abstand 3,9 statt 2,8 mm (vom linken Bogenrand), je tadellos postfrisch und tiefst gepr. Petersen BPP, Mi. 440,-	97I,II **	80,—
6151	40 Pfg auf 40 C. bis 9 Mark auf 5 Fr. Flugpostausgabe 1922, kompletter Satz mit zehn Werten, tadellos postfrisch, Mi. 100,-	98/07 **	30,—
6152	3 Mark auf 5 C. bis 100 Mark auf 5 Fr. Freimarken, kompletter Satz mit neun Werten, tadellos postfrisch, Mi. 70,-	110/18 **	25,—
6153	10 Mark auf 5 C. bis 400 Mark auf 1 L. Freimarken, kompletter Satz mit fünf Werten, tadellos postfrisch, Mi. 120,-	124/28 **	40,—
6155	10 Mark bis 1000 Mark Freimarken "Wappenreiter", kompletter Satz mit zehn Werten, tadellos postfrisch, Mi. 230,-	141/50 **	70,—
6156	40 Mark bis 3000 Mark "Angleiderung des memellandes an Litauen" sog. "Hafen-Jubiläums-Ausgabe, kompletter Satz mit 13 Werten, tadellos postfrisch, Mi. 500,-	151/63 **	150,—
6157P	2 bis 50 C., 6 Werte kpl. postfrisch, mit Aufdruckfehlern 30 C. "U" hohl (Nr. 172 VIII) und 5 in 50 C. gebrochen, Fotobefund Huylmans BPP: "echt und einwandfrei", Mi. 530,-	167/73 **	180,—
6158FP	20 C. auf 500 M., Type B III, ungebraucht, nur zweimal im Bogen vorkommend, tadellos, Fotokurzbefund Huylmans BPP	171BIII *	25,—
6159FP	50 C. auf 500 M., Type B II, ungebraucht, nur viermal im Bogen vorkommend, tadellos, Fotokurzbefund Huylmans BPP	173BII *	25,—
6160	5 Cent auf 300 Mark und 30 Cent auf 500 Mark Freimarken, kompletter Satz mit zwei Werten, tadellos postfrisch, Mi. 90,-	174/75 **	30,—
6161	2 Cent auf 20 Mark bis 1 Litas auf 1000 Mark Freimarken, kompletter Satz mit sieben Werten, dabei Mi.-Nr. 180 mit Aufdruck in Type IV (Aufschlag 200 %) und Mi.-Nr. 181 mit Aufdruck in Type VI (Aufschlag 100 %), tadellos postfrisch, bis auf Mi.-Nr. 182 alle gepr. BPP, Mi. 755,-	176/82 **	220,—
6162	3 C auf 40 M in den Typen II, III, IV und V je tadellos postfrisch. Type III ungeprüft, die anderen Klein BPP, Petersen BPP bzw. Erdwien BPP, Mi. 350,-	178II-V **	50,—
6163P	12. auf 1000 M., Type III, gestempelt, tadellos in ausgabetyppischer Zähnung, Fotobefund Haslau BPP, Mi. ca. 250,-	182III ☉	50,—
6164FP	1 LITAS auf 1000 Mk., waager. Typenpaar (min. Antrennung mit Falz gestärkt) gest., linke Marke Type I, rechte Marke Type II, geprüft und Fotoattest Prof. Klein BPP: "echt und einwandfrei", Mi. 2.000,-	182W2 ☉	250,—
6165FP	1 Litas auf 1000 M. Freimarke, waagerechtes Paar vom Eckrand unten rechts, linke Marke Aufdruck in Type III und rechte Marke Aufdruck in Type IV, so genanntes Typenpaar W8, tadellos postfrisch, gepr. Klein BPP, Mi. 2.400.- - sehr selten und in dieser einwandfreien postfrischen Qualität seltenst angeboten!	182W8 **	600,—
6166FP	10 C. auf 400 M. mit Plattenfehler "weiter Abstand zwischen Wertziffer und CENT", ungebraucht, oben rechts leichte Bugspur, geprüft Zumstein, Fotoattest Haslau BPP, Mi. 800,-	189V *	100,—
6167FP	10 C. auf 400 M. braun, Aufdrucktype V "weiter Abstand zwischen Wertziffer und Cent (5 mm)", tadellos gestempelt, gepr. Dr. Petersen BPP, Mi. 3.500.-	189V ☉	500,—
6168P	50 C. auf 1000 Mk., doppelter Aufdruck, rechts mit Zwischenstegansatz, postfrisch, Kurzbefund Huylmans BPP: "echt und einwandfrei", Mi. 400,-	191DDI **	100,—
6169	15 C bis 1 L. auf 40 bis 3000 Mk., 13 Werte kpl. postfrisch, Fotobefund Huylmans BPP: "echt und einwandfrei", Mi. 400,-	193/205 **	180,—
6171FP	1 L. auf 1000 M. mit Aufdruckfehler "enger Abstand zwischen 1 und LITAS", gestempelt, tadellos, Fotobefund Haslau BPP, Mi. 130,-	203I ☉	25,—
6172FP	1 L. auf 3000 M. mit Aufdruckfehler "enger Abstand zwischen 1 und LITAS", gestempelt, tadellos, Fotobefund Haslau BPP, Mi. 130,-	205I ☉	25,—
6173FP	15 C. bis 30 C. auf 10 bis 1000 Mk., 24 Werte kpl. postfrisch, Fotoattest Huylmans BPP: "echt und einwandfrei", in perfekter Erhaltung selten, Mi. 2.500,-	206/29 **	1300,—
6174FP	15 Cent auf 50 Pfennig mit Aufdruckfehler und Abstand zwischen 1 und 5 sehr weit, postfrisch, geprüft Nagler VP, Mi. 280,-	210PF XV **	70,—
6175P	15C auf 100 Mk., seltene Aufdrucktype V (nur 1mal im Bogen), postfrisch, geprüft und Kurzbefund Prof. Klein VPP, Mi. 180,-	211V **	80,—
6176FP	15 Cent auf 1000 Mark, Type I, postfrisch, tadellos, unsigniert, Fotoattest Nagler VP, Mi 500,-	213I **	150,—
6177FP	15C auf 1000 Mk., Aufdrucktype II, postfrisch, gepr. Dr. Petersen BPP, Mi. 800,-	213II **	180,—
6178FP	25 Cent auf 1000 Mark, Type I, postfrisch, tadellos, unsigniert, Fotoattest Nagler VP, Mi. 500,-	221I **	150,—
6179FP	25 C auf 1000 Mk, Aufdruckfehler "Zierbalken rechts verkürzt", postfrisch, Fotoattest Huylmans BPP: "echt und einwandfrei (leichte Druckspur herstellungsbedingt)", Mi. -,-	221IPFXVII **	270,—
6180FP	30 Cent auf 10 Mark, Type I, postfrisch, tadellos, unsigniert, Fotoattest Nagler VP, Mi. 250,-	222I **	70,—
6181FP	30 Cent auf 1000 Mark, Type I, postfrisch, tadellos, unsigniert, Fotoattest Nagler VP, Mi. 650,-	229le **	200,—
6182FP	10 C. auf 25 Mark bis 60 C. auf 50 Mark Freimarken, kompletter Satz mit vier Werten, gestempelt, tadellose Erhaltung, gepr. Dr. Petersen BPP, Mi. 1.000,-	230/33 ☉	300,—

6183FP	10 C. auf 25 Mk. auf 5 C., Aufdruckfehler "Kerbe in 1 von 10" (Feld 14), gest. KLEIPEDA ? VII.24, Fotobefund Huylmans BPP: "echt und einwandfrei", Mi. 70.-	230I ☉	270,—
6184FP	15 C. bis 60 C. Grünaufdruck, einheitlich Aufdruck in Type I, 4 Werte kpl. ungebraucht, 15, 25 und 30 C., je geprüft Starauschek und Richter, Mi. 750.-	234/37I *	220,—
6185FP	25 C. Grünaufdruck, tadellos postfrisch, gepr. Dr. Petersen BPP, Mi. 700.-	235I **	200,—
6186FP	30 C. Grünaufdruck, tadellos postfrisch, gepr. Klein BPP, Mi. 1.100.-	236I **	350,—
6187FP	60 C. Grünaufdruck, tadellos postfrisch, Fotoattest Erdwien BPP, Mi. 700.-	237I **	200,—
Memel Lokalausgabe			
6188	15 C. bis 60 C. Lokalausgabe mit Aufdruck "Memelland ist frei!", alle 12 Werte = 3 Typen, tadellos postfrisch, Mi. 610.-	I/IV I-III **	200,—
6189	15 C. bis 60 C. Lokalausgabe, Aufdruck in Type I, Unterrandsatz, tadellos postfrisch, Mi. 140.-	I/IV.I **	40,—
6190	30 und 50 C, Aufdruck Type I bzw. III auf 3 Pfg. Hindenburg-Privat-GA-Karte per Einschreiben (R-Zettel Heydekrug) von SILUTE 23.3.39 nach Berlin mit Ank.stp., 35 C. Type II auf Umschlag von MEMEL nach Berlin.	II/VI ☒	90,—
Saargebiet			
6191FP	2 Pfg bis 1 Mark Deutsches Reich mit Aufdruck "Sarre" in Type I, kompletter Satz mit 17 Werten, tadellos postfrisch, entscheidende Werte gepr. Burger BPP, Mi. 800.-	1/17I **	250,—
6192FP	2 Pfg bis 1 Mark Deutsches Reich mit Aufdruck "Sarre" in Type I, kompletter Satz vom Walzen oder Plattenoberrand, tadellos postfrisch, Oberränder teils vorgefaltet, Fotoattest Braun BPP (2020): "Die Qualität ist einwandfrei.", Mi. 1.600.-	1/170R **	400,—
6194P	2 Pfg Germania mit Aufdruck "Saare", Aufdruckabart A, klar gestempelt "Neunkirchen * (Saar) 2 * 25.6.20" auf Briefstück, tadellose Erhaltung, Fotoattest Herbert Ney BPP (2004): "Die Marke ist in einwandfreier Erhaltung.", Mi. 750.- (alter Ausruf 200)	1IIA △	120,—
6195P	2 Pfg Germania mit Aufdruck "Sarre" in Type II, Aufdruckabart II "Balken senkrecht mittig geteilt", Eckrandstück oben links im Plattendruck, tadellos postfrisch, gepr. Burger BPP, Mi. 850.- (alter Ausruf 200)	1IIA POR **	120,—
6197P	2 Pfg Germania mit Aufdruck "Sarre", Abart "kopfstehender Aufdruck", tadellos ungebraucht, gepr. Braun BPP, Mi. 400.-	1K *	50,—
6198FP	2 1/2 Pfg Germania dunkelolivgrau mit Aufdruck Saare in Type II, Aufdruckfehler A "in der Mitte senkrecht geteilter Balken", tadellos ungebraucht, seltene Marke, gepr. Burger BPP und Fotoattest Braun BPP (2020): "Die Qualität ist einwandfrei.", Mi. 800.-	2allA *	140,—
6199FP	2 1/2 Pfg Germania dunkelolivgrau mit Aufdruck Saare in Type II, Aufdruckfehler P "oberer Bogen des S gebrochen", tadellos ungebraucht, seltene Marke, gepr. Burger BPP und Fotoattest Braun BPP (2020): "Die Qualität ist einwandfrei.", Mi. 1.000.-	2allP *	180,—
6200P	3 Pfg Germania mit Aufdruck "Sarre" in Type I, Abart "Aufdruck diagonal statt waagrecht", senkrecht Paar vom Plattendruckoberrand, tadellos postfrisch, Attestkopie (für ehemaligen Viererblock) Braun BPP (2016): "Die Qualität ist einwandfrei.", Mi. 900.- (alter Ausruf 200)	3IIVPOR **	120,—
6201P	5 Pf Germania Sarre, Aufdruck diagonal, tadellos ungebraucht, gepr. Burger BPP, Mi. 500.—	4IIIFIV *	80,—
6204	5 Pf Germania Sarre in b-Farbe Oberrand Platte tadellos postfrisch, dopp. tiefst gepr. Burger BPP, Mi. 250.-	4bII P OR **	50,—
6205	7 1/2 Pf und 1 Mark je in Type II tadellos postfrisch, gepr. Burger BPP, Mi. 240.-	5all,17AlI **	50,—
6207	2 mal 15 Pf, 25 Pf und zwei mal 50 Pf Germania Sarre Farben (7bl, 7cl, 9bl, 13bl und 13ya) tadellos postfrisch, alle gepr. Burger BPP, Mi. 278.-	7/13 **	50,—
6208	25 Pfg Germania rötlichorange/schwarz auf gelbweiß mit Aufdruck "Sarre" in Type III, tadellos postfrisch, gepr. Burger BPP	9all **	90,—
6210FP	30 Pfennig Germania auf orangeweißem Papier mit Aufdruck "Sarre" in Type I, tadellos postfrisch, Fotoattest Braun BPP (2016): "Die Erhaltung ist einwandfrei.", Mi. 500.-	10yl **	130,—
6211P	30 Pfg Germania dunkelrotorange/schwarz auf orangeweiß mit Aufdruck "Sarre" in Type I, Aufdruckfehler B "waagrecht geteilter Balken", entwertet "SAARBRÜCKEN 3 - * (St. JOHANN) i 12.2.20. - 9-10V", tadellose Erhaltung, Fotoattest Braun BPP (2016): "Die Qualität ist einwandfrei.", Mi. 850.- (alter Ausruf 200)	10ylB △	120,—
6212FP	50 Pfg Germania auf x-Papier mit Aufdruck "Sarre" in Type III, Aufdruckabart Fill "Verschobener Aufdruck nur Schrift ohne Balken", gestempelt "Saarbrücken 3 * (St. Johann)", Fotoattest Ney BPP (2004): "Die Marke ist in einwandfreier Erhaltung mit Signatur.", Mi. 1.000.- (alter Ausruf 250)	13xIIIFIII ☉	150,—
6213FP	75 Pfg Germania mit Aufdruck "Sarre", Abart "kopfstehender Aufdruck", tadellos postfrisch, gepr. Burger BPP, Mi. 500.-	15IK **	100,—
6214FP	80 Pfg Germania mit Aufdruck "Sarre" in Type I, tadellos postfrisch, gepr. Burger BPP und Fotoattest Braun BPP (2018): "Die Qualität ist einwandfrei.", Mi. 650.-	16I **	180,—
6215FP	80 Pfg Germania mit Aufdruck "Sarre" in Type I, senkrecht Paar (angefaltet) mit Aufdruckfehler OI auf der oberen Marke - nur einmal im Bogen vorkommend, tadellos postfrisch, Fotoattest Burger BPP, Mi. 1.650.- (alter Ausruf 500)	16I,IOI **	400,—
6216FP	80 Pfg Germania karminrot/grauschwarz auf mittelgraurot mit Aufdruck "Sarre" in Type I, Aufdruckabart B "waagerechte Balkenteilung", entwertet "Saarbrücken 3 - * (St. Johann) ... 5.20. 6-7N", tadellose Erhaltung, gepr. Dr. Dub, A. Burger BPP und Fotoattest Braun BPP (2016): "Die Qualität ist einwandfrei.", Mi. 1.000.- (alter Ausruf 250)	16IB ☉	150,—
6217FP	80 Pfg Germania mit Aufdruck "Sarre" in Type III, gestempelt "Saarbrücken 3 - * (St. Johann) g 10.5.20" auf Briefstück, tadellose Erhaltung, gepr. Burger BPP und Fotobefund Braun BPP (2016): "Die Qualität ist einwandfrei.", Mi. 380.-	16III △	100,—
6218P	80 Pfg Germania mit Aufdruck "Sarre" in Type I, Aufdruckabart J, gestempelt "Sulzbach (Saar)" auf Briefstück, oben rechts Anhaftung - sonst einwandfrei, Fotobefund Braun BPP (2016): "echt", Mi. 1.500.- (alter Ausruf 150)	16IJ △	80,—
6219FP	80 Pfg Germania karminrot/grauschwarz auf mittelgraurot mit Aufdruck "Sarre" in Type I, Aufdruckabart M "oberer Bogen des S gebrochen", entwertet "Saarbrücken - * 1 C", tadellose Erhaltung, Fotoattest Braun BPP (2016): "Die Qualität ist einwandfrei.", Mi. 1.100.- (alter Ausruf 250)	16IM ☉	150,—
6220	1 Mark mit spitzem "a" in "Sarre" bzw. mit abgeschliffenem "S", jeweils tadellos postfrisch und tiefst gepr. Burger BPP, Mi. 300.-	17AI/IV,AI/V **	50,—
6221FP	5 Pfg bis 10 Mark Bayern mit Aufdruck "Sarre", Mi.-Nr. 30 Bogenfeld 17, Mi.-Nr. 31 Bogenfeld 15, folgende Aufdruckplattenfehler sind enthalten Mi.-Nr. 24AI und 31I, gestempelt "Homburg Pfalz" bzw. "St. Ingbert" auf Briefstücken, tadellose Erhaltung, geprüft und Fotoattest Braun BPP (2016): "Die Qualität ist einwandfrei.", Mi. 2.380.- (inkl. Aufschlag für die Aufdruckfehler)	18/31 △	600,—
6222FP	5 Pfg bis 10 Mark Bayern Sarre, 14 Werte = kompletter Satz, 10 Mark mit Aufdruckfehler I, 2 Mark in b-Farbe, 3 Mark als Eckrandstück unten rechts, der Spitzenwert zu 5 Mark mit links anhängendem Leerfeld in Markengröße, tadellos postfrisch, Fotoatteste Ney BPP für Mi.-Nr. 30 und 31I: "echt und einwandfrei.", Mi. 3.900.-	18/31I **	1300,—
6223FP	Nicht ausgegeben: 2 Pfg, 3 Pfg und 5 Pfg Bayern mit Aufdruck "Sarre", tadellos postfrisch, 2 Pfg und 3 Pfg (diese Aufdruckfehler HI - sehr selten) je Fotoattest Ney BPP: "Die Qualität ist einwandfrei.", Mi. 2.870.- - Auflage nur 1.000 bzw. 4.000 und 11.000 Exemplare - da diese zu klein war, die Urmarken aber nicht mehr nachgeliefert werden konnten, wurde von der Ausgabe abgesehen!	A/C31 **	1000,—
6224FP	1920, Blankoabdruck (sog. "Bürstenabzug") der Pfennigwerte der Saargebiet-Ausgabe (Mi.-Nr. 32-40) auf Dünndruckpapier, kleine Papierknitter. Diese Blankoabdrucke wurden nach Beendigung der Überdruckphase auf Veranlassung von Dr. Dub zu Kontrollzwecken angefertigt, bevor die Druckplatten vernichtet wurden. Sie sind kaum bekannt und nur in ganz wenigen Stücken in den Handel gekommen, gepr. Burger BPP	(*)	100,—
6225	1920: Mi.-Nr. 32-42 und 44-52 mit 38x+y und 44a+b komplett tadellos postfrisch, jeder Wert tiefst gepr. Burger BPP, Mi. 128,—	32-42+44a+b-52 **	25,—
6227FP	30 Pf mit Plattenfehler "unterer Fuß des ersten "E" in "DEUTSCHES" verbogen" tadellos postfrisch als rechte Marke im waagerechten Paar mit der Normalmarke, tiefst gepr. Burger BPP, Mi. 400,—	36PFI **	80,—
6228	60 Pf mit kopfstehendem Aufdruck tadellos postfrisch, dopp. gepr. Burger BPP, Mi. 220.-	39K **	40,—
6229	2,50 Mark Deutsches Reich mit Aufdruck "SAARGBIET", c-Farbe, Eckrandstück unten links, tadellos postfrisch, gepr. Burger BPP	43cER **	80,—
6231	2,50 Mark in c-Farbe und mit Aufdruckfehler "Aufdruck oben abgeschliffen" tadellos postfrisch vom linken Bogenrand (Feld 31), tiefst gepr. Burger BPP, Mi. 295.-	43cVII **	50,—

6234	5 Pf bis 25 Mark Landschaftsbilder einschließlich 55A+B tadellos postfrisch komplett, jeder Wert tiefst gepr. Hochstädter BPP, Mi. 230.—	53/69 **	50,—
6235	5 Pf bis 3 Mark Landschaften mit den Plattenfehlern 53 PF II, 54 PF I+II, 57 PF I (2 mal), 58 PF I, 59 PF III, 62 PF I+II+III, 63 PF II, 64 PF I+II und 66 PF II tadellos postfrisch, dabei 57 PF I mit Fotobefund Geigle BPP und 66 PF II mit Fotobefund Ney BPP, sonst gepr. Ney BPP bzw. 3 Werte Hoffmann BPP, Mi. 575.-	53PFII-66PFII **	80,—
6236FP	25 Mark Burbacher Hütte mit Plattenfehler "weißer Rauch" tadellos postfrisch, tiefst gepr. Hoffmann BPP, Mi. 400.—	69PFI **	80,—
6237	3 C. auf 20 Pfg - 5 Fr. auf 25 Mark Landschaften II, kompletter Satz zu 14 Werten, tadellos postfrisch, Mi. 220.-	70/83 **	60,—
6239P	20 C auf 50 Pf Rahmen und Mittelstück entgegengesetzt gedruckt, tadellos postfrisch, tiefst gepr. Ney BPP, Mi. 280.-	74III **	50,—
6240	5 Franken auf 25 Mark Landschaftsbilder, senkrecht Paar, dabei untere Marke mit weißem Rauch, tadellos postfrisch, Fotobefund Ney BPP, Mi. 310.-	83I,83 **	50,—
6241	5 Fr auf 25 M Burbacher Hütte mit Aufdruckfehler "unterer Auslaufbogen der "5" gebrochen" tadellos postfrisch vom linken Bogenrand, tiefst gepr. Hoffmann BPP, Mi. 220.-	83II **	40,—
6242	5 Franken auf 25 Mark Landschaftsbilder mit Plattenfehler III (weißer Fleck im roten Rauch) tadellos postfrisch, gepr. Hoffmann BPP, Mi. 250.—	83III **	50,—
6243	3 C. bis 5 Fr. Landschaftsbilder (III), kompletter Satz mit 14 Werten, tadellos postfrisch, Mi. 300.-	84/97 **	80,—
6244P	75 Cent Landschaftsbilder mit Plattenfehler I (Fotobefund Ney BPP) und III, IV und VI je tadellos postfrisch, Mi. 600.-	93I+III+IV+VI **	100,—
6245	15 C. bis 75 C. Landschaften, kompletter Satz mit vier Werten, tadellos postfrisch, Mi. 120.-	98/01 **	30,—
6247P	25 C Landschaftsbilder tadellos postfrisch mit auffälligem Farbfleck, von Klaus Hoffmann BPP als Probedruck geprüft	100Probe **	60,—
6248	10 Fr. Madonna von Blieskastel, Plattenfehler III "Fleck auf der 4. Windung von unten auf der rechten Säule", tadellos postfrisch, Fotobefund Ney: "echt und einwandfrei", Mi. 120.-	103III **	30,—
6249	20 C. bis 1,50 Fr. Volkshilfe 1926 "Pflegetdienste (I)", kompletter Satz mit vier Werten, tadellos postfrisch, Mi. 130.-	104/07 **	30,—
6250	20 + 20 C. - 1,50 Fr. + 1,50 Fr. Volkshilfe kpl., tadellos rundgestempelt, tiefst gepr. Hoffmann BPP und neuer Fotobefund Ney VP (2017) "einwandfrei", Mi. 130.-	104/07 ☉	35,—
6251	20 + 20 C. bis 1,50 + 1,50 Fr. Volkshilfe komplett, sauber zentrisch gestempelt "SAARBRÜCKEN" bzw. "ST. INGBERT", tadellos, Kabinett, Fotobefund Ney BPP (2017), Mi. 130.-	104/07 ☉	40,—
6252	20 C bis 1,50 Fr Volkshilfe und 10 C bis 5 Fr Landschaftsbilder komplett tadellos postfrisch, jeder Wert tiefst gepr. Hoffmann BPP, Mi. 260.—	104/21 **	60,—
6254P	40+40 C Volkshilfe mit Plattenfehler II tadellos postfrisch, Fotobefund Ney VP: "postfrisch, einwandfrei", Mi. 250.-	105II **	50,—
6256P	1,50 Fr Volkshilfe mit Plattenfehler II tadellos postfrisch, Fotobefund Ney VP: "postfrisch, einwandfrei", Mi. 350.—	107II **	70,—
6257	1,50 + 1,50 Fr. Volkshilfe mit Plattenfehler II, tadellos gestempelt SAARBRÜCKEN, neuer Fotobefund Ney VP (2017), Mi. 400.-	107II ☉	90,—
6258	10 C. bis 5 Fr. Landschaftsbilder (V), kompletter Satz mit 14 Werten, tadellos postfrisch, Mi. 130.-	108/21 **	40,—
6259	80 C Landschaftsbilder mit Plattenfehler I, II und III je tadellos postfrisch und tiefst gepr. Ney BPP bzw. Hoffmann BPP, Mi. 270.-	116I+II+III **	50,—
6260	20 C. bis 1,50 Fr. Volkshilfe Pflegedienste II, kompletter Satz mit vier Werten, tadellos postfrisch, Mi. 160.-	122/25 **	40,—
6261	20 + 20 C. - 1,50 + 1,50 Fr. Volkshilfe kpl., tadellos zentrisch gestempelt FRIEDRICHSTHAL 7.10.27, Fotobefund Ney VP (2017), Mi. 200.-	122/25 ☉	50,—
6262	20 + 20 C. - 1,50 + 1,50 Fr. Volkshilfe kpl., tadellos zentrisch gestempelt NEUNKIRCHEN 25.11.27, neuer Fotobefund Ney VP (2017), Mi. 200.-	122/25 ☉	50,—
6263	20 + 20 C. - 1,50 + 1,50 Fr. Volkshilfe kpl., tadellos zentrisch gestempelt VÖLKLINGEN 5.12.27, neuer Fotobefund Ney VP (2017), Mi. 200.-	122/25 ☉	50,—
6264FP	20+20 C Volkshilfe mit Plattenfehler II bis VI komplett tadellos postfrisch, jeweils Fotobefund Ney BPP bzw. Geigle BPP "einwandfrei", Mi. 950.—	122II-VI **	175,—
6265	50+50 C Volkshilfe waag. Zwischenstegpaar mit Plattenfehler I tadellos postfrisch, Fotokurzbefund Ney VP: "postfrisch, einwandfrei", Mi. 220.-	124ZW PF I **	50,—
6266P	40 Cent bis 10 Fr. "Volkshilfe 1928 Gemälde (I)", kompletter Satz mit 7 Werten, tadellos postfrisch, Mi. 1.100.-	128/34 **	250,—
6269	40 Cent bis 10 Fr. "Volkshilfe 1929: Gemälde (II)", kompletter Satz mit sieben Werten, tadellos postfrisch, Mi. 200.-	135/41 **	60,—
6270P	40 C. - 10 Fr. Volkshilfe gestempelt, geprüft Ney VP, Mi. 260.-	135/41 ☉	60,—
6271	40 C. - 10 Fr. Volkshilfe kpl., tadellos zentrisch gestempelt SAARBRÜCKEN 5.1.30, neuer Fotobefund Ney VP (2017), Mi. 260.-	135/41 ☉	80,—
6272	40 C bis 10 Fr Volkshilfe und 60 auf 80 C sowie 60 C Flugpost je tadellos postfrisch, jeder Wert tiefst gepr. Hoffmann BPP, Mi. 218.-	135/43 **	40,—
6273	60 C auf 80 C Flugpost 5 Werte mit Plattenfehler I bis IV je tiefst gepr. Ney VP oder Geigle BPP und Plattenfehler V (ungeprüft), sowie 60 C Flugpost mit Plattenfehler I tiefst gepr. Ney BPP und 90 C Landschaftsbilder mit Plattenfehler I tiefst gepr. Hoffmann BPP, alle tadellos postfrisch, Mi. 290.-	142,143,160 PF **	50,—
6274	40 Cent bis 10 Fr. "Volkshilfe 1931: Gemälde (III)", kompletter Satz mit sieben Werten, tadellos postfrisch, Fotoattest Ne BPP, Mi. 450.-	144/50 **	120,—
6275	40 C. bis 10 F., Volkshilfe 1931, 7 Werte kpl. ungebraucht, Mi. 200.-	144/50 *	45,—
6276FP	40 C. bis 10 Fr. Volkshilfe komplett, sauber gestempelt "SAARBRÜCKEN 20.1.31", tadellos, Kabinett, neues Fotoattest Ney VP (2017), Mi. 650.-	144/50 ☉	180,—
6278	40 C. bis 5 F., Volkshilfe 1931, 7 Werte kpl. ungebraucht, Mi. 250.-	151/57 *	60,—
6279FP	40 C. bis 5 Fr. Volkshilfe 1931, kompletter Satz mit 7 Werten, gestempelt "Saarbrücken 2 ** 6.1.32", neues Fotoattest Ney VP (2018): "Die Qualität ist einwandfrei.", Mi. 800.-	151/57 ☉	240,—
6280FP	40 C. - 5 Fr. Volkshilfe, gestempelt "SAARBRÜCKEN 2.6.32" auf Briefstücken, signiert Hoffmann BPP, Fotoattest Ney VP, Mi. 800.-	151/57 △	200,—
6281P	40 C. bis 5 Fr. Volkshilfe 1931, kompletter Satz auf R-Brief von "Friedrichsthal * (Saar) * 11.1.32" nach Berlin mit Ankunftsstempel, Fotoattest Ney VP (2017): "Der Satz auf dem befürdeten Brief ist in Bedarfsqualität.", Mi. für lose Marken 800.-	151/57 ☒	250,—
6282	60 C. und 5 Fr. Flugpost 1932, kompletter Satz mit zwei Werten, tadellos postfrisch, gepr. C. Ney BPP, Mi. 180.-	158/59 **	50,—
6283P	40 Cent bis 5 Fr. "Volkshilfe 1932 Burgen und Kirchen", kompletter Satz mit 7 Werten - alle vom Rand (dort *), Marken tadellos postfrisch, Mi. 750.-	161/67 **	180,—
6284FP	40 C. - 5 Fr. Volkshilfe 1932, kompletter Satz mit 7 Werten, gestempelt "Saarbrücken * 2bb 5.1.33", tadellose Erhaltung, neues Fotoattest Ney VP (2018): "Die Qualität ist einwandfrei.", Mi. 800.-	161/67 ☉	200,—
6285FP	40 C. - 5 Fr. Volkshilfe 1932, kompletter Satz mit 7 Werten, gestempelt mit Sonderstempel "ILLINGEN (SAAR) 1100 JAHRE ILLINGEN 30.6.33" auf Briefstücken, tadellose Erhaltung, Fotoattest Christine Ney VP (2018): "Die Qualität ist einwandfrei.", Mi. 800.-	161/67 △	200,—
6286	60 C. - 5 Fr. Explosionsunglück in Neunkirchen, 3 Werte komplett, tadellos postfrisch, unsigniert, Mi. 270.-	168/70 **	70,—
6288P	60 C. bis 5 Fr. Explosionsunglück, kompletter Satz mit Druckdatum "8-5-1933" und jeweils mit Plattenfehler I, Fotobefunde Ney: "echt und einwandfrei." Mi. 970.-	168/70Ibr **	250,—
6290FP	40 C. bis 5 Fr. Volkshilfe 1934, kompletter Satz mit 7 Werten, gestempelt "Saarbrücken * 2 bb", tadellose Erhaltung, Fotoattest Christine Ney VP (2018): "Die Qualität ist einwandfrei.", Mi. 300.-	171/77 ☉	75,—
6292P	40 C. bis 5 Fr. Volkshilfe 1934, kompletter Satz vom Eckrand mit Druckdatum "1-3-1934", tadellos postfrisch, Fotoattest Geigle BPP: "Die Qualität ist einwandfrei.", Mi. 790.-	171/77Br **	250,—
6293	40 C auf 50 C mit Plattenfehler I und IX (je tiefst gepr. Geigle BPP), VI (Fotokurzbefund Geigle BPP) und Aufdruckfehler VII (tiefst gepr. Geigle BPP), alle tadellos postfrisch, Mi. 280.-	178I+VI+IX+VII **	50,—
6294	10 C. bis 10 Fr. Volksabstimmung 1935, kompletter Satz mit 16 Werten, tadellos postfrisch, Mi. 160.-	179/94 **	40,—
6295	10 Fr Volksabstimmung mit Plattenfehler II tadellos postfrisch, Mi. 250.-	194II **	40,—
6296	50 C. bis 5 Fr. Flugpost 1934, kompletter Satz mit vier Werten, tadellos postfrisch, Fotobefund Geigle BPP: "Die Qualität ist einwandfrei.", Mi. 65.-	195/98 **	20,—
6298	1 Fr Flugpost Volksabstimmung mit Plattenfehler IV tadellos postfrisch und mit Plattenfehler VII tadellos gestempelt, Mi. 270.-	197IV+VII **/☉	40,—

6301FP	40 C. bis 5 Fr. Volkshilfe 1934 Volksabstimmung 1935, kompletter Satz mit 7 Werten, gestempelt "Saarbrücken * 1 c 13.1.35", tadellose Erhaltung, Fotoattest Christine Ney VP (2018): "Die Qualität ist einwandfrei.", Mi. 240.-	199/05 ☉	70,—
6302	1934, Volkshilfe kpl. je a. Briefstück, geprüft Geigle BPP, Mi. 240.-	199/05 △	50,—
6303	40 C. bis 5 Fr. Volkshilfe, kompletter Satz mit 5 Werten vom Eckrand mit Druckdatum, Marken tadellos postfrisch, im Rand *, Mi. 170.- bzw. für * Satz Druckdaten = 270.-	199/205 **	50,—
6304FP	75 Pf Mettlach ungezählter Probedruck vom Oberrand tadellos postfrisch, Mi. 200,—	222XP **	50,—
6305FP	10 C. bis 50 Fr. Freimarkenausgabe sog. Urdruckserie, kompletter Satz vom Bogenfeld 4, Plattenfehler 228 I / VIII enthalten, tadellos postfrisch, Fotoattest Ney VP (2019): "Die Qualität ist einwandfrei.", Mi. 3.500.-	226/381 **	1000,—
6306FP	60 Cent auf 3 Pfg Freimarke, orange, Urdruckausgabe, gestempelt "Saarbrücken 12.12.47", abgesehen von einem kleinen Eckzahnbug in fehlerfreier Erhaltung, seltene Marke, Fotoattest Christine Ney VP (2018), Mi. 4.000.-	227I ☉	600,—
6307FP	2 Fr. auf 12 Pfg Freimarke, Abart "kopfstehender Aufdruck" in Mischfrankatur mit 10 C. auf 2 Pfg und 20 Fr. auf 84 Pfg (diese interessante Verzählung) auf überfrankiertem R-Brief von "Saarbrücken 10d 17.4.48" nach Köln Lindenthal, ohne Ank.-Stempel, Fotoattest Ney BPP	229ZIIK u.a. ☐	200,—
6308FP	14 F. Urdruck, Aufdruckfehler VIII, tadellos postfrisch, Fotoattest Ney: "Die Qualität ist einwandfrei.", Mi. 750.- (alter Ausruf 200)	236I AF VIII **	120,—
6309FP	14 F. Urdruck, Plattenfehler II "Ballon am Himmel links neben Turmdach", tadellos postfrisch, Fotoattest Ney: "Die Qualität ist einwandfrei.", Mi. 850.- (alter Ausruf 200)	236I/II **	120,—
6310	50 Fr auf 1 M Urdruck tadellos postfrisch, doppelt tiefst gepr. Ney BPP, Mi. 200.-	238ZI **	50,—
6311	50 Fr. Freimarke als portogerechte Einzel frankatur auf Einschreiben-Brief aus SULZBACH-ALTENWALD 22.5.50 nach Saarbrücken, Spuren, Kurzbefund Ney BPP	251 ☐	25,—
6313	5 - 25 Fr. Hochwasserhilfe, 4er-Blocks mit linker oberer Bogenecke, 5 Werte komplett, tadellos postfrisch, unsigniert, Kabinett, Mi. 232.-	255/59(4) **	60,—
6314	Blockausgabe "Hochwasserhilfe 1947 - 48", Blockpaar, tadellos postfrisch, Mi. 1.600.-	Bl.1/2 **	350,—
6315P	Blockausgabe Hochwasserhilfe, Blockpaar komplett, tadellos ungebraucht, Mi. 650.-	Bl.1/2 *	160,—
6316FP	Großer Hochwasserblock in Type IV tadellos postfrisch, doppelt tiefst gepr. Ney BPP, Mi. 1100,—	Bl.1TypeIV **	240,—
6318P	Blockausgabe Hochwasserhilfe, kleiner Block, tadellos postfrisch ohne die üblichen Gummibügel, unsigniert, Mi. 600.-	Bl.2 **	180,—
6319FP	8 + 2 bis 50 + 20 Fr. Volkshilfe kpl., sauber gestempelt "SAARBRÜCKEN 30.6.50", tadellos, neues Fotoattest Ney VP (2017), Mi. 650.-	267/71 ☉	180,—
6320FP	8 Fr. bis 50 Fr. Volkshilfe 1949, kompletter Satz mit 5 Werten, tadellos gestempelt "Saarbrücken 10c 20.12.49" auf Briefstücken, Fotoattest Ney VP (2018): "Die Qualität ist einwandfrei.", Mi. 650.-	267/71 △	170,—
6321	25 und 50 Fr. Volkshilfe 1949, je gest., gepr. Ney BPP, Mi. 440.-	270/71 ☉	80,—
6323	15 Fr. IBASA auf Maximum-Karte mit ESST "SAARBRÜCKEN 23.4.50" im Ortsverkehr, tadellos, neuer Fotobefund Ney VP (2017), Mi. 300.-	291 ☐	75,—
6324	15 Fr. IBASA auf postalisch nicht beförderter Maximum-Karte mit ESST "SAARBRÜCKEN 23.4.50", tadellos, neuer Fotobefund Ney VP (2017), Mi. 300.- (für FDC).	291 ☐	60,—
6325	15 + 5 Fr. IBASA - Tag der Briefmarke mit rechter unterer Bogenecke und Druckdaten, 3 Werte komplett mit allen möglichen Daten, tadellos postfrisch, unsigniert, ein Wert kleine herstellungsbedingte gummifreie Stelle im Unterrand - ohne Belang, in dieser Form selten angeboten, Mi. 750.-	291Br(3) **	100,—
6326	15 + 5 Fr. IBASA - Tag der Briefmarke, Unterrand-4er-Block mit zwei Zwischenstegpaaren und Druckdatum "4.4.50", die linke obere Marke kleine gummifreie Stelle, sonst tadellos postfrisch, unsigniert, dekorative Einheit, Mi. 450.-+	291ZW(2) Br **	80,—
6327	15 + 5 Fr. Tag der Briefmarke, waagrechtes Zwischenstegpaar mit Unterrand mit Druckdatum "3.4.50" und Bogenlaufnummer, tadellos postfrisch, senkrecht vorgefaltet, Mi. 370.-+	291Zw Br **	120,—
6330P	200 Fr. Europarat, Plattenfehler II "Farbstrich im Buch über ANNO" (Bogenfeld 21), tadellos postfrisch, Fotoattest Geigle BPP: "Die Qualität ist einwandfrei.", Mi. 800.- (alter Ausruf 150)	298II **	80,—
6331FP	8 Fr. - 50 Fr. Volkshilfe, kompletter Satz mit 5 Werten, gestempelt, tadellose Erhaltung, gepr. Ney, Mi. 380.-	299/03 ☉	100,—
6332FP	8 Fr. - 50 Fr. Volkshilfe 1950, kompletter Satz mit 5 Werten, gestempelt, tadellose Erhaltung, geprüft Ney BPP, Mi. 200.-	299/03 △	90,—
6333P	8 Fr. - 50 Fr. kpl. auf R-Satz-Brief von "Saarbrücken 3d 12.11.50" nach Wien mit rückseitigem Ankunftsstempel, vorderseitig österreichischer Zensurstempel, tadellose Erhaltung, Fotoattest Ney VP (2018) "... in einwandfreier Qualität.", Mi. 380.- für lose	299/03 ☐	100,—
6334	Volkshilfe 1950/5 tadellos gest., je Fotobefund "echt und einwandfrei", dazu IBASA-Marke 1950 auf FDC (Kurzbefund Ney) und 15 F "Tag d. Briefmarke" 1955 im postfrischen und gestempelten Zwischenstegbogen, Mi. 980.- (alter Ausruf 200)	299/303,u.a. **/☉	120,—
6336P	12 Fr. - 50 Fr. Volkshilfe, kompletter Satz mit 5 Werten, gestempelt, tadellose Erhaltung, geprüft Ney BPP, Mi. 200.-	309/13 ☉	50,—
6337	12 + 3 bis 50 + 20 Fr. Volkshilfe kpl. auf eingeschriebenem Satzbrief mit Sonderstempel "SAARBRÜCKEN 4.11.51" nach Mettlach mit Ankunftsstempel, tadellos, neuer Fotobefund Ney VP (2017), Mi. 200.- (für lose)	309/13 ☐	60,—
6338	12 - 50 Fr. Volkshilfe, senkrechte 4er-Streifen mit Oberrand und Leerfeldern oben, tadellos postfrisch, unsigniert, Mi. 260.-+	309/13(4) **	70,—
6339P	500 Fr. Freimarke auf R-Eilboten-Luftpost-FDC von SAARBRÜCKEN 2 1.8.53 nach Lorch mit Zollzettel und Ankunftsstempel, tadellos, tiefst gepr. Hoffmann BPP und Fotoattest Ney VP (2017) "Die Marke sowie der Ersttagsstempel sind echt. Die Marke auf dem beförderten Brief ist in einwandfreier Qualität.", Mi. 600.-	337 ☐	150,—
6340P	500 Fr. Freimarke auf Blanko-FDC mit Ersttagsstempel SAARBRÜCKEN 2 01.8.53, tadellos, neues Fotoattest Ney VP (2017), Mi. 600.-	337FDC ☐	130,—
6341P	500 Fr. Freimarke auf attraktivem R-Eil-Luftpostbrief mit SAARBRÜCKEN 2 Ersttag 01.8.53 nach Lorch, rückseitig grüner Zollzettel und Ankunftsstempel LORCH -2.8.53, neues Attest Ney VP (2017) "Die abgebildete Marke sowie der Ersttagsstempel sind echt. Die Marke auf dem beförderten Brief ist in einwandfreier Qualität.", Mi. 600.-	337FDC ☐	120,—
6342	6 Fr. Heuss, vollständiger Originalbogen mit 100 Werten, mit HAN "615 276" und Druckerzeichen "Schö", postfrisch, unsigniert, mittig horizontal gefaltet und kleiner Eckbug links oben im Rand, dekoratives und nicht häufiges Schaustück	385(100) **	200,—

Saargebiet Dienstmarken

6345	3 C. bis 1 Fr. Dienstmarken, überkompletter Satz mit 14 Werten (Mi. -Nr. 2la und 2lb, 3la und 3lb sowie 11I und 11II), tadellos postfrisch, Mi. 370.-	1/11 I,II **	80,—
6346	3 C. bis 1 Fr. Dienstmarken, 1 Fr. mit Aufdruck in Type II, Satz mit 11 Werten, tadellos postfrisch, Mi. 170.-	1/11II **	50,—
6348P	1 Fr in der seltenen Type I mit Aufdruckfehler XIX ("N" oben links verdickt) tadellos postfrisch, tiefst gepr. Bärsch BPP, Mi. 350,—	111 PF XIX **	70,—
6349	1 Fr Type II mit Plattenfehler I (Fotokurzbefund Geigle BPP) und mit Plattenfehler III je tadellos postfrisch, Mi. 280.-	111I PFI + III **	50,—
6351	15 C. bis 75 C. Dienstmarken, einheitlich Aufdruck in Type I, kompletter Satz mit vier Werten, tadellos postfrisch, Mi. 85.-	12/15 **	20,—
6352	15 C. bis 75 C. Dienstmarken, einheitlich Aufdruck in Type I, kompletter Satz mit vier Werten, tadellos postfrisch, Mi. 85.-	12/15I **	20,—
6353	25 C in der guten Type II mit Plattenfehler V und mit Aufdruckfehler VI (dieser mit Fotokurzbefund Geigle BPP) tadellos postfrisch, Mi. ca. 300.-	14II PFV + VI **	50,—
6354P	75 C mit Aufdruckfehler III, IV sowie XIX + XX (beide tiefst gepr. Hoffmann BPP) und XXI (Fotobefund Geigle BPP) tadellos postfrisch, Mi. 600.-	15 I PFIII-XXI **	90,—
6355	30 C. bis 2 Fr. Dienstmarken, kompletter Satz mit sechs Werten, tadellos postfrisch, Mi. 220.-	16/21 **	60,—
6356P	50 C mit Plattenfehler IV tadellos postfrisch, Fotobefund Ney: "postfrisch, einwandfrei", Mi. 300.-	18IV **	50,—
6358	10 C. bis 2 Fr. Dienstmarken, kompletter Satz mit 11 Werten, tadellos postfrisch, Mi. 130.-	22/32 **	40,—

Saargebiet Ganzsachen

6361P	1920/21, Postanweisungen 10 bis 50 Pf tadellos postfrisch in den Typen A4III, A5I, A6I+III, A7I+III, A8aI+III, A8bI (minimal wellig), A9I+III, A10 (A8aII gepr. Burger BPP und A8bI gepr. Arge Saar), Mi. 434.-	A4III -A 10 **	120,—
-------	---	----------------	-------

Saargebiet Feldpost der Abstimmungstruppen

6362	SCHWEDEN, großformatiger R-Brief mit R-Zettel und Einkreisstempel "GÖTEBORG" an das Fältpostkontoret Malmö-Saar, Kuvert Absendervordruck "Aktiebolaget Anilinkompaniet Göteborg", vorderseitig Ankunftsstempel "SVENSKA BATALJONEN SAAR 26.1.35" und rücks. fünf rote Lacksiegel. 45 Öre Porto für die Gewichtsstufe bis 250 g und 20 Öre Einschreibgebühr. Ein schöner und seltener Beleg. Es tragen nur ca. 360 Briefe, welche von Schweden in das Saarland gesendet wurden, den Bataillonsstempel als Ankunftsstempel (alter Ausruf 130)	✉	100,—
------	---	---	-------

BES. II. WELTKRIEG/FELDPOST

Asch

6363FP	50 h. auf 25 h. Freimarke, senkrecht Aufdruck-Typenpaar (untere Marke magerer Aufdruck in Type II), Falzspur auf der oberen Marke, die teure 11a postfrisch, Expertise Brunel VP: "Die Erhaltung ist einwandfrei.", Mi. 1000.- für **	11a/11a **	170,—
--------	---	------------	-------

Karlsbad

6364	5 Heller Freimarke, waagerechtes Paar, gestempelt auf Briefstück, rechte Marke zwei fleckige Zahnschneidspitzen, sonst einwandfrei, Auflage nur 164 Stück, Fotobefund Brunel VP, Mi. 360.-	1(2) △	100,—
6365P	5 Heller Freimarke mit dunkelrosanem Aufdruck "Karlsbad 1. X. 1938 + Hakenkreuz", entwertet mit Ersttagsstempel " X Karlsbad 1 X / - 1.X.38" auf Briefstück, Zähnung gering fleckig - sonst einwandfrei, Auflage nur 164 Exemplare - mit Ersttagsstempel besonders selten, im Michel noch nicht einmal mit Platzhalter notiert - sondern unbekannt, Expertise Brunel VP (2020)	1EST △	150,—
6366FP	10 H. Wappen, auf Briefstück mit aptiertem Stempel "KARLSBAD 1.X.38", seltene Ersttags-Entwertung, da um 17,30 Uhr das Postamt wieder von Tschechen übernommen wurde. Nach Dr.Hörr Auflage 2220 Stück, nur wenige Ersttagsverwendungen belegt. sign. Dr.Hörr, Kurzbefund Brunel (2018): "echt und einwandfrei", Mi. 500.-	2 △	150,—
6367P	10 Heller Freimarke mit lebhaftblaugrünem Aufdruck "Karlsbad 1. X. 1938 + Hakenkreuz", entwertet mit Ersttagsstempel " X Karlsbad 1 X / - 1.X.38" auf Briefstück, tadellose Erhaltung, Auflage nur 2.220 Exemplare - mit Ersttagsstempel besonders selten, Expertise Brunel VP (2020): "Die Erhaltung ist einwandfrei.", Mi. 500.-	2EST △	150,—
6368	10 Heller Freimarke, mit Ersttagsstempel "Karlsbad 1 1.X.1938" auf Blanko-Karte, Zähnung gering unregelmäßig, Fotoattest Brunel VP, Mi. 500.-	2EST ✉	100,—
6369FP	20 H rot, nur senkrecht gezähnt, aus Rollen, tadellos auf Briefstück, Fotoattest Brunel VP: "Die Erhaltung ist einwandfrei." Mi. 1.500.-	3B △	600,—
6370P	20 Heller Freimarke mit lebhaftblaugrünem Aufdruck "Karlsbad 1. X. 1938 + Hakenkreuz", entwertet mit Ersttagsstempel " X Karlsbad 1 X / - 1.X.38" auf Briefstück, tadellose Erhaltung, Auflage nur 2815 Exemplare - mit Ersttagsstempel selten, Fotobefund Brunel VP (2020): "Die Erhaltung ist einwandfrei.", Mi. 300.-	3AEST △	100,—
6371P	30 Heller Freimarke, Ersttagsstempelentwertung "1.X.38 4d Karlsbad 1" auf Briefstück, Auflage nur 1.910 Exemplare - davon wenige mit Ersttagsstempel, Fotoattest Osper: "Die Erhaltung ist einwandfrei.", Mi. 500.-	5EST △	150,—
6372	50 Heller Freimarke mit Handstempel-Aufdruck in Type I zusammen mit 50 H. Doss Alto und 2 Kc. Fügner mit anhängendem und überdruckten Zierfeld je Handstempel-Aufdruck in Type II auf Briefstück, gestempelt, Fügner Marke mit kurzen Zähnen - ansonsten einwandfrei, geprüft Hübner und Fotoattest Brunel VP (2014), Mi. 690.-	7,56,59Zfw △	170,—
6374	1,50 Kc., 1,160 Kc. Freimarken und 1 Kc. Sondermarke "Masaryk mit Kind" (repariert) auf postalisch nicht befördertem Umschlag mit Entwertung "Karlsbad 1 4.X.38", Auflage der Sondermarke nur 144 Stück, Fotoattest Brunel BPP, Mi. 530.-	11,12,52 ✉	150,—
6375	2,50 Kc. dunkelgrauultramarin (Aufdruck dunkelrosa), sauber entwertet auf Umschlag, Auflage nur 270 Stück, gepr. Dr. Dub und Fotobefund Brunel BPP, Mi. 170.-	14 ✉	60,—
6376	3 Kronen dunkelrosanem Aufdruck, gestempelt auf nicht befördertem Brief, links oben zwei verkürzte Zähne - sonst einwandfrei, Auflage nur 198 Marken, Fotobefund Brunel VP, Mi. 200.-	15a ✉	50,—
6377P	2 Kc. Flugpost, Zähnung L 13 3/4, gestempelt "... / -4.X.38-14 / 4 d / * KARLSBAD 1 **" auf Briefstück, oben links waager. Bugspur, Auflage nur 31 Exemplare, geprüft Dr. Dub und Fotoattest Brunel VP (2014), Mi. 1.500.-	22 △	300,—
6378	50 H. blau und rot. Dreiecksmarke jeweils mit Aufdruck "Karlsbad 1.X.1938 + Hakenkreuz", tadellos gestempelt auf zwei Luxusbriefstücken, Fotoattest Brunel BPP: "Die Erhaltung ist einwandfrei.", Mi. 500.- - Auflage nur 214 Sätze!	28/29 △	200,—
6379P	50 H. schwärzlichultramarin mit Aufdruck in Type I (dunkelrosa) und 50 H. lebhaftmagenta mit Aufdruck in Type I (dunkelbläulichviolett), entwertet mit selteneren nicht Ersttagsstempel " X Karlsbad 1 X / - 1.X.38" auf Briefstück, tadellose Erhaltung, Auflage nur 214 Sätze - mit Ersttagsstempel besonders selten, Expertise Brunel VP (2020): "Die Erhaltung ist einwandfrei.", Mi. 1.000.-	28/29EST △	300,—
6381FP	Blockausgabe "Briefmarkenausstellung Preßburg" mit Handstempel-Aufdrucken "Karlsbad 1. X. 1938 + Hakenkreuz", tadellos gestempelt "Karlsbad 1 4d 4.X.38", tadellose Erhaltung, Auflage nur 144 Stück, Fotoattest Psüer P (2000): "Die Erhaltung ist einwandfrei.", Mi. 2.800.- unterbewertet, in dieser Qualität sehr selten!	Bl.1 ☉	1400,—
6382	50 H. und 1 Kc. Masaryk 1938, entwertet mit Ersttagsstempel "X Karlsbad X / 1.X.1938" auf Briefstücken, in der Zähnung gering fleckig - sonst tadellos, Auflage nur 113 Sätze - besonders mit Ersttagsstempel selten, Expertise Brunel VP (2020)	51a/52EST △	150,—
6383P	50 H tadellos ungebraucht, gepr. Mahr BPP, Mi. 200,—	55 *	50,—
6384P	50 H. Doss Alto, entwertet mit Ersttagsstempel "Karlsbad 1 1.X.38" auf Briefstück, Auflage nur 150 Stück - daher mit Ersttagsstempel besonders selten, Fotoattest Brunel BPP: "Die Erhaltung ist einwandfrei.", Mi. 500.-	56EST △	150,—
6385	50 Heller Fügner, mit links anhängendem und überdrucktem Zierfeld, entwertet "4.X.38 Karlsbad 1" auf unbeschriftetem Schmuckblattelegrammumschlag, Auflage nur 297 Marken - davon nur wenige mit Legende, Fotoattest Brunel BPP: "Die Erhaltung ist einwandfrei.", Mi. 300.-	57Zfw ✉	100,—
6386FP	1 Kc Fügner karminrot, Aufdruck dunkelblauviolett, tadellos postfrisch, tiefst gepr. Mahr BPP, Mi. 220,—	58 **	60,—
6387P	2 Kc. Fügner, tadellos gestempelt, Auflage nur 415 Stück, Fotobefund Brunel VP "Die Erhaltung ist einwandfrei.", Mi. 150.-	59 ☉	50,—
6388P	50 H. Ausstellung Kaschau, waagerechtes Zwischenstegpaar, tadellos gestempelt, Auflage nur 110 Zwischenstegpaare, Fotoattest Brunel BPP: "Die Erhaltung ist einwandfrei.", Mi. 600.-	62ZW ☉	200,—
6389P	50 H. Ausstellung Kaschau, waagerechtes Paar, tadellos gestempelt mit Ersttagsstempel "Karlsbad 1 1.X.38" auf Briefstück, Auflage nur 452 Stück - davon nur wenige mit Ersttagsstempel, Fotoattest Brunel VP: "Die Erhaltung ist einwandfrei.", Mi. 600.-	63EST △	200,—

Reichenberg

6390P	5 H. Wappen auf Briefstück, SStpl. Tag der Befreiung 10.10.38, Auflage 150 Stück, sign. Dr.Hörr, Kurzbefund Brunel (2018): "echt und einwandfrei", Mi. 200,-	11 △	60,—
6391P	5 Heller bis 30 Heller Freimarken mit Handstempel-Aufdruck "Wir sind frei! + Hakenkreuz" auf postalisch nicht beförderter und nachträglich beschrifteter Fotokarte (Hitler und Henlein) mit Sonderstempel "Reichenberg 1 8. Okt. 1938", Auflagen nur 150 - 1.100 Stück, Fotobefund Brunel VP (2014): "Die Erhaltung ist einwandfrei.", Mi. 400.-	11/15 ✉	150,—
6392FP	Maffersdorf 20 H rot (Staatswappen), Eckrand links unten mit Plattennummer 4A tadellos postfrisch, gepr. Dr. Dub und Gilbert	13API.Nr. **	100,—
6393FP	40 Heller Freimarke rötlichbraun mit Handstempel-Aufdruck "Wir sind frei! + Hakenkreuz" mit 40 Heller und 50 Heller Freimarken auf Briefstück, gestempelt "Reichenberg 1 / Deutsche Reichspost / 8.Okt 1938" sowie zusätzlichem aptiertem Tagesstempel vom 10.10.38, tadellose Erhaltung, Auflage nur ca. 10 Exemplare, Fotoattest Brunel BPP (2008): "Die Erhaltung der Marken ist einwandfrei.", Mi. 4.090.-	16a,21,34 △	1400,—
6394FP	60 H. Stefanik (tiefst gepr. Mahr BPP), 1,20 Kc Mukacevo-Palanck und 1,50 Kc Neusohl (beide gepr. Dr. Dub und Gilbert) tadellos postfrisch, Mi. 400,—	23,25,26 **	100,—

EINZELLOSE

Rumburg

6395	1 Kc. und 50 Heller Freimarken mit Handstempelaufdruck auf Ganzsachenabschnitt mit Entwertung "Reichenberg 1 / 8. Okt. 1938", der Wert zu 50 Heller waagerechte Bugspuren - sonst tadellos, Auflage nur 1.100 bzw. 150 Stück, Fotobefund Brunel VP (2014), Mi. 290.-	24,113 △	60,—
6396P	1,50 Kc., 3 Kc. und 50 Heller Freimarken je mit Handstempelaufdruck "Wir sind frei! + Hakenkreuz" auf Fotokarte (Hitler und Henlein) mit Sonderstempel "Reichenberg 1 8. Okt. 1938", Auflage nur 200 - 380 Stück, Fotobefund Brunel VP (2016): "Die Erhaltung ist einwandfrei.", Mi. 620.-	26,29,137 ☒	200,—
6397	3 Kc. und 4 Kc. Freimarken mit Handstempel-Aufdruck "Wir sind frei! + Hakenkreuz", gestempelt "Reichenberg 1 8. Okt. 1938" auf Briefstück, der Wert zu 4 Kc. mit fleckigem Zahn und Eckbugspur sonst einwandfrei, Auflage nur 180 bzw. 300 Stück, Fotobefund Brunel VP (2014), Mi. 380.-	29,31 △	80,—
6398FP	9 und 10 H Zeitungsmarken tadellos postfrisch, gepr. Mahr BPP, Mi. 270,—	58,59 **	60,—
6399FP	Blockausgabe "Masaryk mit Kind" mit Handstempel-Aufdruck "Wir sind frei! + Hakenkreuz", gestempelt mit Sonderstempel "Reichenberg 1 / -8.X.19389 / ...", aufgrund der geringen Auflage von nur 40 Exemplaren sehr selten!, unsigniert mit Fotoattest Robert Brunel VP (2012): "Der Blockrand ist links leicht fleckig, im Übrigen ist die Erhaltung einwandfrei.", Mi. 6.500.-	Bl.3 ☉	1800,—
6400FP	Blockausgabe Briefmarkenausstellung Praga mit zentralem Sonderstempel "Reichenberg 8.X.38", am oberen und unteren Rand Mitte ist der Block leicht fleckig - sonst tadellos, sehr seltener Block, Auflage nur 300 Stück, Fotoattest Kruschke, Mi. 3.000.-	Bl.4 ☉	700,—
6401FP	50 Heller Stefanik mit Handstempel-Aufdruck "Wir sind frei! + Hakenkreuz", gestempelt "Reichenberg 1 / 8 Okt. 1938", Auflage nur 40 Exemplare, gepr. Mahr BPP und Fotoattest Brunel VP (2016): "Die grobe Linienzählung ist gering unregelmäßig, im Übrigen ist die Erhaltung einwandfrei.", Mi. 1.000.-	104 ☉	250,—
6402FP	1 Kc. "Purkyne" mit Handstempel-Aufdruck "Wir sind frei! + Hakenkreuz" mit rechts anhängendem, nicht überdrucktem Zierfeld, tadellos gestempelt "REICHENBERG 1 Deutsche Reichspost 8. Oktober 1938 Heil Hitler!" auf Briefstück, Auflage nur 50 Exemplare - davon nur wenige mit anhängendem Zierfeld - von uns das erste Mal überhaupt im Angebot! unsigniert, Expertise Brunel VP (2018): "Die Erhaltung ist einwandfrei.", Mi. 2.500.-	121Zfw △	1000,—
6403P	50 H. Legionärsmarke "Vouziers" und 50 H. Ausstellung Kaschau je mit Handstempel-Aufdruck "Wir sind frei! + Hakenkreuz", tadellos entwertet mit Sonderstempel "Reichenberg 1 8. Okt. 1938" auf postalisch nicht beförderten Beleg, Auflage nur 100 bzw. 400 Exemplare, Fotobefund Brunel VP (2019): "Die Erhaltung ist einwandfrei.", Mi. 445.-	132,138 △	150,—

Maffersdorf

6404P	5 Kobalt Zeitungsmarke mit Aufdruck, Viererblock vom rechten Bogenrand, tadellos postfrisch, Auflage nur 1.000 Exemplare, Einheiten sind seltener, Fotobefund Brunel VP (2019): "Die Erhaltung ist einwandfrei.", Mi. 320.-+	56(4) **	80,—
6405P	Blockausgabe Braunes Band 1936 mit auf dieser Ausgabe seltener Entwertung durch Sudetenland Sonderstempel "POSTAMT MAFFERSDORF TAG DER BEFREIUNG 8 OKTOBER 1938", Fotobefund Brunel VP (2019): "Die Erhaltung ist einwandfrei."	Bl.4X ☉	100,—

Rumburg

6406	100 H. auf 10 H. mit schwarzem Bdr.-Aufdruck "Wir sind frei! + Hakenkreuz", gestempelt auf Briefstück, Auflage nur 2.500 Exemplare, Fotobefund Brunel VP: "Die Erhaltung ist einwandfrei.", Mi. 80.-	19 △	25,—
6407FP	100 auf 50 H. Zeitungsmarke, postfrisch, Auflage 200 Stück, sign. Dr.Hörr, Fotoattest Brunel (2018): "echt und einwandfrei", Mi. 1.100,-	22 **	350,—
6408FP ^o	100 h. auf 50 h. Zeitungsmarke, Aufdruck "Wir sind frei! + Hakenkreuz", tadellos ungebraucht, selten - Auflage nur 200 Stück, gepr. ESCO, Mi. 700.-	22 *	200,—
6409FP ^o	100 h. auf 50 h. Zeitungsmarke, Aufdruck "Wir sind frei! + Hakenkreuz", Abart "geneigtes Hakenkreuz", tadellos postfrisch, in dieser Erhaltung ist die Abart selten, Fotoattest Osper: "echt und einwandfrei.", Mi. 2.200.-	22I **	600,—
6410	100 H. auf 5 H. bis 1 K. Portomarken, 8 Werte kpl. ungebraucht, Auflage 4000 Sätze, sign. u.a. Dr. Hörr, Kurzbefund Brunel (2018): "echt und einwandfrei, Nr. 39 dünne Stelle", Mi. 240,-	36/43 *	70,—
6411FP	50 + 50 h Masaryk tadellos postfrisch, gepr. Dr. Dub und Fotobefund Brunel VP: "Die Erhaltung ist einwandfrei." Mi. 220,—	45 **	60,—
6412	50 H Doss Alto bis 50 H Kaschau tadellos postfrisch, gepr. Mahr BPP, Mi. 116,—	45/49 **	25,—

Franzensbad

6413P	1945, nach dem Einmarsch amerikanischer Truppen 1945 in Franzensbad, Eger, Falkenau und Wildstein wurden die Marken Deutsches Reich Mi.-Nr. 886 und 888 - 893 mit neuem Wert in tschechischer Währung und "U.S.ARMY / v. C.S.R / 18.IV. 1945" überdruckt, der Verkauf an die Zivilbevölkerung wurde jedoch verboten, Postamtlich nicht anerkannte Ausgabe, tadellos gestempelt "WILDSTEIN 27.5.45" auf Umschlag nach Egert adressiert, Umschlag am unteren und rechten Rand etwas bestoßen; sehr selten! - letzter Zuschlag für einen ähnlichen Beleg in unserer 155. Auktion = 420.- (alter Ausruf 300)	DR 886,888/93 ☒	200,—
-------	--	-----------------	-------

Albanien

6414	1 Q. - 25 Q. Freimarken, 14 Werte komplett, tadellos postfrisch, unsigniert, neuer Fotobefund Brunel VP (2020) "Die Marken haben echten Aufdruck und postfrische Originalgummierung. Die Erhaltung ist einwandfrei.", Mi. 480.-	1/14 **	120,—
6415FP	1 Q. auf 3 Q. bis 25 Q. Freimarken und Eilmarke, kompletter Satz mit 14 Werten, 3 Fr. mit Aufdruckfehler VI "1 von 1943 unten verkürzt" (Feld 48), tadellos postfrisch, unsigniert, Expertise Brunel VP (2020): "Die Erhaltung ist einwandfrei.", Mi. 1.020.-	1/14 **	250,—
6416FP	1 - 25 Q Aufdruckausgabe und 5 Q - 3 Fr. Freimarkenausgabe, Gebiet in den Hauptnummern komplett, tadellos postfrisch, 3 Werte gepr. Dr. Rommerskirchen BPP, Mi. 580.-	1/21 **	170,—
6417FP	3 Fr. Freimarke mit Aufdruckfehler VI "1" von "1943" verkürzt, tadellos postfrisch, gepr. Dr. Rommerskirchen BPP, Mi. 800.-	13VI **	170,—
6418	5 Q. bis 3 Fr. Fliegergeschädigte 1944, ungezähnt, tadellos postfrische Serie, Fotobefund Brunel VP (2019): "Die Erhaltung ist einwandfrei.", Mi. 100.-	15/21 **	30,—

Adria - Alpenvorland

6419FP	5 Cent bis 30 Lire Freimarkenausgabe ähnlich der Landschaftsserie Laibach Mi.-Nr. 45/60, tadellos postfrisch. Laut Michel soll das eine "Phantasieausgabe" sein, was wir aufgrund der hervorragenden künstlerischen und technisch aufwendigen Ausführung (Stichtiefdruck!) nicht so richtig glauben können!	**	150,—
--------	---	----	-------

Zulassungsmarken Ghetto Theresienstadt

6420FP	Zulassungsmarke, tadellos postfrisch, gepr. Gilbert, Mi. 650.-	Z1 **	230,—
6421FP	Zulassungsmarke für Pakete aus dem Protektorat nach dem Ghetto Theresienstadt, entwertet "Prag 40 20.X.44" auf schönem Briefstück, Fotoattest Brunel (2019): "Die Erhaltung ist einwandfrei.", Mi. 400.-	Z1 △	200,—

Mährisch-Ostau

6422P ^o	5 Kc. Landschaften, Aufdrucktype I, mit rechts anhängendem und ebenfalls überdruckten Leerfeld, bei dem Aufdruck auf der Marke ist das Hakenkreuz nach rechts geneigt, ungebraucht mit Originalgummi und Haftspuren, gepr. Mahr BPP, Mi. 480.- +	19LW *	100,—
6423FP ^o	20 Kc. Flugpost, gezähnt L13 3/4, mit Aufdruck "Wir sind frei! + Hakenkreuz", tadellos ungebraucht, Auflage nur ca. 200 Stück, Fotoattest Osper, Mi. 600.-	27A *	220,—
6424FP	50 H. und 1 Kc. Masaryk, kompletter Satz mit zwei Werten, tadellos postfrisch, in dieser Erhaltung sehr selten, Auflage nur 300 Sätze, Expertise Brunel VP (2019): "Die Erhaltung ist einwandfrei", Mi. 550.- - unterbewertet (Zuschlag 159. Auktion = 270,-)	28/29 **	250,—

Flämische Legion			
6425	+ 50 Fr. Symbolische Darstellungen, alle vier Farben, tadellos postfrisch, Fotobefund Brunel VP (2019): "Die Erhaltung ist einwandfrei.", Mi. 110.-	I/IV **	30,—
6426	+ 50 Fr. Symbolische Darstellungen, alle vier Farben, entwertet mit Feldpoststempel auf Briefstücken, Fotobefund Brunel VP (2019): "Die Erhaltung ist einwandfrei." Meist falsch gestempelt, deshalb unterbewertet!	I/IV △	70,—
6427FP	+ 50 Fr. Für unsere Soldaten an der Ostfront, alle vier Farben, Abart "ungezähnt", 50 Cent blau in seltener Type II "Wertangabe in kleiner Schrift wie bei gezählter Ausgabe", tadellos postfrisch, sehr selten, Mi. 2.225.-	I/IVIII **	800,—
6428	+ 50 Fr. Symbolische Darstellungen, Kleinbogen zu vier Werten, tadellos postfrisch, Fotobefund Brunel VP (2019): "Die Erhaltung ist einwandfrei.", Mi. 125.-	IIKB **	30,—
6429	+ 50 Fr. Symbolische Darstellungen, Kleinbogen zu vier Werten, tadellos postfrisch, Fotobefund Brunel VP (2019): "Die Erhaltung ist einwandfrei.", Mi. 125.-	IVKB **	30,—
6430	+ 50 Fr. "Für unsere Soldaten an der Ostfront" mit farbigem Aufdruck, alle vier Werte, einheitlich mit gleicher Aufdrucktype, tadellos postfrisch, Mi. 480.-	V/VIII **	140,—
6431FP	+ 50 Fr. Symbolische Darstellungen mit Flugzeugaufdruck, kopfstehender Aufdruck, tadellos postfrisch, Fotoattest Krischke "einwandfrei" (für ehemaligen Kleinbogen), Mi. 350.-	VIIK **	100,—
6432	+ 5 Fr. bis + 100 Fr. Kaiserbildnisse, kompletter Satz mit sechs Werten, tadellos postfrisch, Mi. 260.-	IX/XIV **	80,—
6433	+ 5 Fr. bis + 100 Fr. Kaiserbildnisse, kpl. Satz mit 6 Werten auf Brief mit Entwertung "Feldpostprüfstelle 09.11.43-14", Mi. 600.- *	IX/XIV ☒	130,—
6434	+ 5 Fr. bis + 100 Fr. Kaiserbildnisse 1943, kpl. Satz zu sechs Werten in Kleinbogen, tadellos postfrisch, Mi. 1.100.-	IX/XIV KB **	350,—
6436P	Nicht ausgegebene Marken: + 10 Fr. bis + 100 Fr. Soldaten und Flugzeuge 1944, ungezählter Kleinbogensatz, tadellos postfrisch, Mi. 2.000.-	XV/XIX B KB **	650,—
6437P	Nicht ausgegebene Marken: + 10 Fr. Soldaten und Flugzeuge 1944, ungezählter Probedruck-Kleinbogen auf ungummierten Papier, rückseitig zusätzlicher kopfstehender Druck der + 50 Fr. Marke, tadellos	XVP KB (*)	270,—
6438FP	Nicht ausgegeben: + 10 Fr. bis + 100 Fr. Soldaten und Flugzeuge, gezähnt, tadellos postfrisch, Mi. 600.-	XV/XIXA **	250,—
6439	+ 10 Fr. Soldaten und Flugzeuge, ungezähnt, Kleinbogen zu vier Werten, tadellos postfrisch, Fotobefund Brunel VP (2020): "Die Erhaltung ist einwandfrei.", Mi. 400.-	XVBKB **	90,—
6440	+ 10 Fr. Soldaten und Flugzeuge, Kleinbogen mit beidseitigem Druck - Rückseite mit Mi.-Nr. XVIII, Kleinbogen mit beidseitigem Druck ist selten, gepr. Krischke und Expertise Brunel VP (2019): "Die Erhaltung ist einwandfrei."	XVBP KB (*)	150,—
6441P	Nicht ausgegeben: + 10 Fr., +50 und + 100 Fr. Soldaten und Flugzeuge mit rechter oberer Bogenecke, gezähnt, tadellos postfrisch, Mi. 390.-	XV B, XVIII/XIX B **	130,—
6442	Nicht ausgegeben: + 10 Fr. bis + 100 Fr. Soldaten und Flugzeuge, ungezähnt, tadellos postfrisch, Auflage nur 12.000 Sätze, Mi. 500.-	XV/XIXB **	150,—
6443	+ 15 Fr. Soldaten und Flugzeuge, ungezähnt, Kleinbogen zu vier Werten, tadellos postfrisch, Fotobefund Brunel VP (2020): "Die Erhaltung ist einwandfrei.", Mi. 400.-	XVIBKB **	90,—
6444P	Nicht ausgegebene Marken: + 15 Fr. Soldaten und Flugzeuge 1944, ungezählter Probedruck-Kleinbogen auf ungummierten Papier, rückseitig zusätzlicher kopfstehender Druck der + 50 Fr. Marke, tadellos	XVIP KB (*)	270,—
6445	+ 25 Fr. Soldaten und Flugzeuge, ungezähnt, Kleinbogen zu vier Werten, tadellos postfrisch, Fotobefund Brunel VP (2020): "Die Erhaltung ist einwandfrei.", Mi. 400.-	XVII BKB **	90,—
6446P	Nicht ausgegebene Marken: + 50 Fr. Soldaten und Flugzeuge 1944, postfrischer Kleinbogen mit Teilzählung (nur waager. zwischen den Marken gezähnt), tadellos. Derartige Teilzählungen sind bekannt und selten	XVIII BKB **	270,—
6447P	Nicht ausgegebene Marken: + 50 Fr. Soldaten und Flugzeuge 1944, ungezählter Probedruck-Kleinbogen auf ungummierten Papier, rückseitig zusätzlicher, nach rechts verschobener Druck der selbigen Marke, tadellos	XVIII BKB (*)	270,—
6448	+ 100 Fr. Soldaten und Flugzeuge, ungezähnt, Kleinbogen zu vier Werten, tadellos postfrisch, Fotobefund Brunel VP (2020): "Die Erhaltung ist einwandfrei.", Mi. 400.-	XIX BKB **	90,—
6449P	Nicht ausgegebene Marken: + 100 Fr. Soldaten und Flugzeuge 1944, ungezählter Probedruck-Kleinbogen auf ungummierten Papier, rückseitig zusätzlicher, nach rechts verschobener Druck der + 50 Fr. Marke, tadellos	XIX P KB (*)	270,—
6450FP	Nicht ausgegebene Marken: + 50 Fr. Luftwaffe mit Aufdruck "LANGEMARK", gezähnt, tadellos postfrisch, Fotobefund Brunel VP (2019): "Die Erhaltung ist einwandfrei.", Mi. 250.-	XXA **	90,—
Wallonische Legion			
6451	+ 20 Fr. bis + 100 Fr. "Für unsere Soldaten an der Ostfront", kompletter Satz mit vier Werten, tadellos postfrisch, Fotobefund Brunel VP (2019): "Die Erhaltung ist einwandfrei.", Mi. 180.-	I/IV **	50,—
Dänemark			
6452P	+ 25 Ö. - + 1 Kr. Ansichten, drei Werte - kompletter Satz, gestempelt mit Feldpost-Normstempel auf Briefstücken, gepr. Pickenpack, Mi. 1.500.-	I/III △	400,—
Estland			
6453	15 Kop. bis 30 Kop. Freimarken, Abart "ungezähnt", kompletter Satz mit drei Werten, tadellos postfrisch, gepr. Keiler BPP bzw. Krischke BPP, Mi. 450.-	1/3yU **	150,—
6456	30+30 indigo Doppeldruck ungezähnt im Viererblock postfrisch, Mi. 720,-	6UDD(4) **	140,—
Estland - Lokalausgabe Elwa			
6457FP	3 Kop. hellblau mit Handstempel-Aufdruck "Eesti Post", tadellos gestempelt, Auflage nur 200 Stück, geprüft und Fotoattest Krischke BPP: "echt und einwandfrei", Mi. 650.-	3 ☉	250,—
6458FP	5 Kop. Freimarke mit schwarzem Handstempel-Aufdruck "Eesti Post", tadellos gestempelt, Fotoattest Löbbering BPP (2018): "echt und einwandfrei", Mi. 220.-	5 ☉	90,—
6459FP	30 K. "Ukrainische SSR" mit Handstempel-Aufdruck "Eesti Post", vom Bogenoberrand, gestempelt "ELWA 7. VIII 41", tadellose Erhaltung, seltene Marke mit einer Auflage von 200 Exemplaren, Fotoattest Löbbering BPP: "echt und einwandfrei"	26 ☉	350,—
6460FP	30 Kop. "Landwirtschaftsausstellung 1940 - Pavillon Kirgisische SSR" mit Aufdruck "Eesti Post", tadellos gestempelt "Elva + Eesti + B 14.VIII.41", Auflage nur 200 Exemplare, Fotoattest Keiler BPP und neues Fotoattest Nagler VP (2016): "echt und einwandfrei.", Mi. 3.500.- - sehr seltene Marke!	28 ☉	1400,—
6461FP	30 Kop. "Landwirtschaftsausstellung 1940 Pavillon Georgische SSR" mit Handstempel-Überdruck "Eesti Post", tadellos gestempelt "Elva + Eesti + B", Auflage nur 200 Exemplare, Fotoattest Löbbering BPP: "echt und einwandfrei.", Mi. 800.- unterbewertet	29 ☉	350,—
Estland - Lokalausgabe Odenpäh			
6462FP	20 Kop Freimarke, gezähnt, Type II, ungebraucht mit Originalgummierung, Typenmerkmale Ilg nach Eo Vaher, Expertise Nagler VP (2019): "Die Qualität ist einwandfrei.", Mi. 220.-	2All *	80,—
6463FP	30 K. + 30 K. geschnitten, Type II, Farbe violettultramarin fehlend, vom rechten Bogenrand, ungebraucht ohne Gummi, mehrfach signiert, Fotoattest Krischke BPP.	2Blf (*)	100,—
Estland - Lokalausgabe Pernau			
6464	1 Kop. bis 50 Kop. Freimarken mit Aufdruck in Haupttype II, kompletter Satz mit 11 Werten, tadellos postfrisch, Mi.-Nr. 3A gepr. Keiler BPP, Mi. 180.-	1/10II **	60,—

Französische Legion

6465	5 Kop. mit Aufdruckfehler IV "Statt Jahreszahl in der 3. Zeile ein zweites 'Pernau' " mit Unterrand, Bogen der Haupttype II, Feld 95 - 98, tadello postfrisch, Kabinett, gepr. Klein BPP, Mi. 100.-	5IV **	25,—
Französische Legion			
6469°	Eisbärblock, postfrisch, leichte Knitter, Mi. 800,-	Bl.I **	100,—
6470°	Eisbärblock, postfrisch, leichter Eckbug, Mi. 800,-	Bl.I **	100,—
6471FP	Blockausgabe "Eisbär" - Trio dieser Ausgabe wie folgt: Normalblock, Block mit Plattenfehler I "Strich im oberen Markenrand" sowie sehr seltene Variante "ungezähnt", tadello postfrisch, selten in dieser Vollständigkeit angeboten, für die Abarten Fotoattest Tust BPP (Bl. I/I) und Fotoattest Krischke (Bl. IU) je "echt und einwandfrei", Mi. 5.500.-	Bl.I, Bl.I/I, Bl.IU **	2000,—
6472P	Portofreier Feldpostbrief mit Feldpostnormstempel vom 29.1.42 mit Unterscheidungsbuchstaben "b", auf Satzbrief mit den zwei Spendenvignetten der Legion, Fotoattest Lothar Herbst VP (2018): "Die LVF-Vignetten sind in der Zähnung teils leicht gummifleckig. Die sonstige Erhaltung ist einwandfrei."	Ila/III ☒	450,—
6473	Spendenvignetten auf Umschlag mit Entwertung "Feldpost 25.3.42" mit Unterscheidungsbuchstaben "b", Fotoattest Lothar Herbst VP: "Die Erhaltung der LVF-Vignetten ist einwandfrei. ... der Feldpoststempel ist echt. Der Umschlag weist rechts einen senkrechten Bug auf."	Ila/III ☒	250,—
6474	Portofreier Feldpostbrief eines Angehörigen der Legion mit Entwertung durch Feldpostnormstempel vom 20.08.1942 mit Unterscheidungsbuchstaben "b", frankiert mit Spendenvignette der Legion, Postlauf nicht nachweisbar, Fotoattest Herbst VP: "Die Erhaltung ist einwandfrei."	III ☒	200,—
6475	Flugpostvignette, Plattenfehler II "i Punkt in Aerie ne fehlt", tadello postfrisch, Fotobefund Brunel VP (2020): "Die Erhaltung ist einwandfrei.", Mi. 120.-	IIIPfII **	30,—
6476FP	Flugpostvignetten, beide Farben, je mit Abart "kopfste hender Aufdruck", ungebraucht mit Originalgummierung und Falzspur, selten, Fotobefund Brunel VP (2020): "Die Erhaltung ist einwandfrei.", Mi. 240.-	IV/VK *	100,—
6477	+10 Fr. Flugpostvignette mit Plattenfehler II, tadello postfrisch, Fotobefund Brunel VP (2019): "Die Erhaltung ist einwandfrei.", Mi. 120.-	VPf II **	30,—
6478	Flugpostvignette, Plattenfehler I "Akzent auf erstem e in Aerie ne fehlt", tadello postfrisch, Fotobefund Brunel VP (2020): "Die Erhaltung ist einwandfrei.", Mi. 100.-	VPfI **	25,—
6479FP	1943, portofreier Feldpostbrief Angehörigen der Legion vom 13.6.1942, adressiert nach St. Nazaire, Frankreich (lange vor der Einkesselung) - rückseitig Ank.-Stempel vom 26.6.1942, frankiert mit kompletten Satz der Spendenvignetten (fünf verschiedene), Fotoattest Lothar Herbst VP (2018): "Die LVF-Vignetten sind in der Zähnung teils minimalst gummifleckig. Die sonstige Erhaltung ist einwandfrei."	VI/X ☒	500,—
6480FP	1943, portofreier Feldpostbrief Angehörigen der Legion vom 22.1.1943 von der Ostfront, adressiert nach Reims (Frankreich), deutsche Zensur: Maschinen-Prüfstempel E23 von Frankfurt/Main, frankiert mit kompletten Satz der Spendenvignetten (fünf verschiedene), Fotoattest Lothar Herbst VP (2018): "Echte derartige Legionsbriefe sind sehr selten. Übliche Beförderungsspuren mit oberen Öffnungsmängeln. Die sonstige Erhaltung ist einwandfrei. Die Korrespondenz ist aus anderen Briefen bekannt."	VI/X ☒	500,—
6481°	1 Fr. Legionäre, 5 Werte, kpl. Bogensatz mit Zierfeldern und Druckdatum, postfrisch, Mi. 1.430,-	VI/X(25) **	250,—
6482	Legionäre an der russischen Front und napoleonische Soldaten, alle fünf Farben, Sechserblocksatz, tadello postfrisch, Fotobefund Brunel VP (2020): "Die Erhaltung ist einwandfrei.", Mi. 240.-	VI/X(6) **	70,—
6483	Legionäre an der russischen Front und napoleonische Soldaten, alle fünf Farben, je als Dreierstreifen vom rechten Bogenrand mit anhängenden Zierfeldern, tadello postfrisch, Fotobefund Brunel VP (2020): "Die Erhaltung ist einwandfrei.", Mi. 210.-	VI/XZf(3) **	70,—
6484	Legionäre an der russischen Front und napoleonische Soldaten, alle fünf Farben, je als senkrecht Paar vom rechten Bogenrand mit anhängenden Zierfeldern - eines davon mit Druckdatum "2-4-42", tadello postfrisch, Fotobefund Brunel VP (2020): "Die Erhaltung ist einwandfrei.", Mi. 270.-	VI/XZfBr **	90,—
6485P	Feldwache vor Moskau, Probedrucke in den Farben blaugrün, violett, dunkelrot, braun und blau, auf ungummiertem Papier, ungezähnt, für jeden Wert Fotoattest-Kopie (für den ganzen Bogen) Herbst (2007): "schon Einzelwerte sind sehr selten.", Mi. 1.250.-	XP(5) (*)	300,—
6486P	Feldwache vor Moskau, Probedrucke in den Farben blaugrün, violett, dunkelrot, braun und blau, auf ungummiertem Papier, ungezähnt, je mit rechts anhängendem Zierfeld, selten, für jeden Wert Fotoattest-Kopie (für den ganzen Bogen) Herbst (2007): "schon Einzelwerte sind sehr selten.", Mi. 2.250.-	XPzf(5) (*)	600,—
Frankreich - Dünkirchen			
6487FP	Ganzsachenkarte 70 C. "Arc de Triomphe" mit Aufdruck "Besetztes Gebiet Nordfrankreich" in Type I, portogerechte Verwendung mit Zufrankatur 10 C. "Mercurkopf" von "Dunkerque 14.7.40" nach Ghyvelde mit rücks. Ankunftsstempel vom 15.7.40, Expertise Lothar Herbst VP (2018): "Die Erhaltung ist einwandfrei. Derartige Postkarten sind sehr selten, da sie nur in wenigen Stücken überdruckt wurden. Mir sind bis heute nur 5 Stück bekannt geworden." - TOP-Stück in erstklassiger Erhaltung! ...	P2,52 ☒	800,—
6488P	50 c rot, waagerechtes Paar mit Aufdruck in Type I tadello auf Ortsbrief von DUNKERQUE 24-7 40 (rückseitig Ankunftsstempel vom 25.7.40), dopp. gepr. Roumet, Mi. 600.-	2I ☒	150,—
6489P	50 C. Freimarke "Friedensallegorie" mit Aufdruck in Type I (ähnlich Mi.-Nr. 2 I bzw. 2 II), Abart "kopfste hender Aufdruck", senkrecht Paar als portogerechte Mehrfachfrankatur auf Brief von "Ghyvelde 22.07.1940" nach Dunkerque mit rs. Ankunftsstempel vom "23.07.1940", tadello Erhaltung, Expertise Lothar Herbst VP (2018): "Die Erhaltung ist einwandfrei. Die Marken sind nur in sehr geringer Stückzahl bekannt, daher sind sie sehr selten.", Mi. 800.-	Publ.2 I / II ☒	200,—
6490FP	15 C. Freimarke lebhaftbraunorange, waagerechtes Paar mit Aufdruck in Type II, rückseitig wie üblich Teilabschlag des Poststempels "Coudekerque-Branche" als Echtheitskennzeichnung, tadello ungebraucht, Fotoattest Lothar Herbst VP (2017): "Die Erhaltung ist einwandfrei. Aufgrund der kleinen Auflage von nur ca. 80 - 100 Paaren sind diese Marken sehr selten." Mi. 1400,-	8II *	600,—
6491FP	80 C. Freimarke schwärzlichorange, waagerechtes Paar mit Aufdruck in Type II, rückseitig wie üblich Teilabschlag des Poststempels "Coudekerque-Branche" als Echtheitskennzeichnung, tadello ungebraucht, Fotoattest Lothar Herbst VP (2017): "Die Erhaltung ist einwandfrei. Aufgrund der kleinen Auflage von nur ca. 80 - 100 Paaren sind diese Marken sehr selten." Mi. 1400,-	18II *	600,—
6492FP	40 C. + 10 C. Wohltätigkeitsausgabe "Chavannes" mit Aufdruck in Type II, tadello ungebraucht mit voller Originalgummierung und kleinem Falzrest, unsigniert, Fotoattest Lothar Herbst VP (2018): "Die Erhaltung ist einwandfrei. Aufgrund der sehr kleinen Auflage von nur ca. 80 - 100 Stück sind diese Marken sehr selten."	29II *	700,—
6493FP	2,25 Fr. + 25 C. Wohltätigkeitsausgabe "Dr. Bernard" mit Aufdruck in Type II, tadello ungebraucht mit voller Originalgummierung und kleinem Falzrest, unsigniert, Fotoattest Lothar Herbst VP (2018): "Die Erhaltung ist einwandfrei. Aufgrund der sehr kleinen Auflage von nur ca. 80 - 100 Stück sind diese Marken sehr selten."	44II *	1100,—
6494P	10 C. Freimarke "Mercurkopf" und 90 C. Sondermarkenausgabe "Weltausstellung 1937 in Paris" mit Aufdruck in Type I, portogerechte Mischfrankatur auf Brief von "Ghyvelde 21.07.1940" nach Dünkirchen mit rs. Ankunftsstempel vom "22.07.1940", tadello Erhaltung, Expertise Lothar Herbst VP (2019): "Die Erhaltung ist einwandfrei. Die Marken sind nur in sehr geringer Stückzahl bekannt, daher sind sie sehr selten.", Mi. 1.000.-	52,151 ☒	300,—
6495P	10 C. Freimarkeausgabe "Mercurkopf" und 90 C. Sonderausgabe "Guillotiere-Brücke in Lyon" mit Handstempel-Aufdruck in Type I, portogerechte Mischfrankatur auf Ersttags-Brief von Dünkirchen 1.07.1940 nach Ghyvelde mit rückseitigem Ank.-Stempel vom 2.07.1940, tadello, Expertise Lothar Herbst VP (2019): "Die Erhaltung ist einwandfrei. Die Marken sind nur in sehr geringer Stückzahl bekannt, daher sind sie sehr selten.", Mi. 700.-	52,159 ☒	250,—

Frankreich - Festung Lorient

6496FP	10 C. Freimarkenausgabe "Mercurkopf" und 90 C. Wohltätigkeitsausgabe "L. Trulin" mit Handstempelaufdruck in Type I, portogerechte Mischfrankatur auf Brief von "Dunkerque 14.07.40" nach Ghyvelde mit rückseitigem Ank.-Stempel vom 15.07.1940, tadellose Erhaltung, unsigniert, Expertise Lothar Herbst VP (2018): "Die Erhaltung ist einwandfrei. Die Marken sind nur in sehr geringer Stückzahl bekannt, daher sind sie sehr selten.", Mi. 1.100.-	52,164	☒	350,—
6497P	10 C. Freimarkenausgabe "Mercurkopf" und 90 C. Wohltätigkeitsausgabe "23. Jahrestages des Sieges bei Verdun" mit Handstempelaufdruck in Type I, portogerechte Mischfrankatur auf Brief von "Dunkerque 13.07.40" nach Ghyvelde mit rückseitigem Ank.-Stempel vom 14.07.1940, tadellose Erhaltung, unsigniert, Expertise Lothar Herbst VP (2018): "Die Erhaltung ist einwandfrei. Die Marken sind nur in sehr geringer Stückzahl bekannt, daher sind sie sehr selten.", Mi. 700.-	52,168	☒	250,—
6498FP	10 C. Freimarkenausgabe "Mercurkopf" sowie 75 C. Wohltätigkeitsausgabe "Freiheitsstatue in New York" mit Handstempelaufdruck in Type I, portogerechte Mischfrankatur auf Ersttags-Brief von "Dunkerque 1.07.40" nach Ghyvelde mit rückseitigem Ank.-Stempel vom 2.07.1940, tadellose Erhaltung, unsigniert, Expertise Lothar Herbst VP (2018): "Die Erhaltung ist einwandfrei. Die Marken sind nur in sehr geringer Stückzahl bekannt, daher sind sie sehr selten.", Mi. 1.700.-	52,54,144	☒	450,—
6499P	15 C. und 45 C. Freimarkenausgabe "Mercurkopf" sowie 40 C. Wohltätigkeitsausgabe "Hector Berlioz" mit Handstempel-Aufdruck in Type I, portogerechte Mischfrankatur auf Brief von Ghyvelde mit rückseitigem Ank.-Stempel vom 5.07.1940, tadellos, Expertise Lothar Herbst VP (2018): "Die Erhaltung ist einwandfrei. Die Marken sind nur in sehr geringer Stückzahl bekannt, daher sind sie sehr selten.", Mi. 1.400.-	54,65,103	☒	350,—
6500P	25 C. Freimarke "Mercurkopf" mit Aufdruck in Type I, gemeinsamer, senkrechter über alle vier Marken gehender Aufdruck, portogerechte Mehrfrankatur auf Brief von "Ghyvelde 30.07.1940" nach Dunkerque mit rs. Ankunftsstempel vom "31.07.1940", tadellose Erhaltung, Frankatur oben rechts gering gummifleckig, Expertise Lothar Herbst VP (2018): "Die sonstige Erhaltung ist einwandfrei. Die Marken sind nur in sehr geringer Stückzahl bekannt, daher sind sie sehr selten.", Mi. 1.000.-	59(4)	☒	200,—
6501FP	25 C. Mercurkopf (2) und 50 C. Wohltätigkeitsausgabe "Mansarde" mit Handstempelaufdruck in Type I, portogerechte Mischfrankatur auf Brief von Ghyvelde 21.07.1940 nach Dunkerque mit rückseitigem Ank.-Stempel vom 22.07.1940, tadellos, Expertise Lothar Herbst VP (2018): "Die MiNr. 112 hat links eine senkrechte unauffällige herstellungsbedingte Papierfalte, die bereits vor dem Aufkleben der Marke vorhanden war. Die sonstige Erhaltung ist einwandfrei. Die Marken sind nur in sehr geringer Stückzahl bekannt, daher sind sie sehr selten.", Mi. 1.400.-	59,112	☒	400,—
6502P	25 C. Freimarke "Mercurkopf" mit Aufdruck in Type I, waagerechter Viererstreifen - linkes Markenpaar ohne Aufdruck, rechtes Paar mit Aufdruck, portogerechte Mehrfrankatur auf Brief von "Ghyvelde 2.08.1940" nach Dunkerque mit rs. Ankunftsstempel vom "3.08.1940", tadellose Erhaltung - wenige Zahnschneidspitzen winzigst gummifleckig (belanglos), Expertise Lothar Herbst VP (2018): "Die sonstige Erhaltung ist einwandfrei. Die Marken sind nur in sehr geringer Stückzahl bekannt, daher sind sie selten. In dieser Variante "Markenpaar mit Aufdruck" und "Markenpaar ohne Aufdruck" ist die Frankatur sehr selten.", Mi. 1.000.-	59F,59	☒	200,—
6503P	30 C. Freimarke "Mercurkopf" und 70 C. Sondermarkenausgabe "Südfrauzösin (Languedoc)" mit Aufdruck in Type I, portogerechte Mischfrankatur auf Brief von "Ghyvelde 12.07.1940" nach Dünkirchen mit rs. Ankunftsstempel vom "13.07.1940", tadellose Erhaltung, Expertise Lothar Herbst VP (2019): "Die Erhaltung ist einwandfrei. Die Marken sind nur in sehr geringer Stückzahl bekannt, daher sind sie sehr selten.", Mi. 700.-	62,133	☒	250,—
6504P	45 C. Freimarkenausgabe "Mercurkopf" und 55 C. Sonderausgabe "Jean de la Fontaine" mit Handstempelaufdruck in Type I, portogerechte Mischfrankatur auf Brief von "Dunkerque 21.07.40" nach Ghyvelde mit rückseitigem Ank.-Stempel vom 22.07.1940, tadellose Erhaltung, unsigniert, Expertise Lothar Herbst VP (2018): "Die Erhaltung ist einwandfrei. Die Marken sind nur in sehr geringer Stückzahl bekannt, daher sind sie sehr selten.", Mi. 1.100.-	65,121	☒	300,—
6505P	50 C. Freimarkenausgabe "Mercurkopf" und 50 C. Freimarkenausgabe Mercurkopf mit links anhängendem Leerfeld mit Handstempelaufdruck in Type I, portogerechte Mehrfachfrankatur auf Brief von "Ghyvelde 07.07.40" nach Dunkerque mit rückseitigem Ank.-Stempel vom 08.07.1940, tadellose Erhaltung, unsigniert, Expertise Lothar Herbst VP (2018): "Die Erhaltung ist einwandfrei. Die Marken sind nur in sehr geringer Stückzahl bekannt, daher sind sie sehr selten.", Mi. 1.000.-	67,67L	☒	300,—
6506FP	50 C. Freimarkenausgabe "Friedensallegorie mit neuem Wert 50 C." mit Aufdruck in Type I, Abart "kopfsteher Aufdruck", portogerechte Mehrfachfrankatur auf Brief von "Ghyvelde 11.07.1940" nach Dünkirchen mit rs. Ankunftsstempel vom "12.07.1940", tadellose Erhaltung, Expertise Lothar Herbst VP (2019): "Die Erhaltung ist einwandfrei. Die Marken sind nur in sehr geringer Stückzahl bekannt, daher sind sie sehr selten. Mehrfachfrankaturen dieser Ausgabe mit kopfstehendem Aufdruck sind äußerst selten.", Mi. 2.300.-	73K (2)	☒	700,—
6507FP	35 C. Wohltätigkeitsausgabe "J. Callot" und 65 C. Wohltätigkeitsausgabe "Infanteriedenkmal" mit Handstempelaufdruck in Type I, portogerechte Mischfrankatur auf Brief von "Dunkerque 14.07.40" nach Ghyvelde mit rückseitigem Ank.-Stempel vom 15.07.1940, tadellose Erhaltung, unsigniert, Expertise Lothar Herbst VP (2018): "Die Erhaltung ist einwandfrei. Die Marken sind nur in sehr geringer Stückzahl bekannt, daher sind sie sehr selten.", Mi. 1.500.-	98,132	☒	450,—
6508FP	50 C. Sonderausgabe "500 Jahrestag der Befreiung von Orleans" mit Aufdruck in Type I, portogerechte Mehrfachfrankatur auf kleinformatigem Damen-Brief von Dunkerque 4.7.1940 nach Ghyvelde mit rückseitigem Ank.-Stempel vom 5.07.1940, tadellose Erhaltung, Expertise Lothar Herbst VP (2019): "Die Erhaltung ist einwandfrei. Die Marken sind generell nur in sehr geringer Stückzahl bekannt, daher sind sie sehr selten. Das vorliegende senkrechte Markenpaar mit Reklameanhängsel stammt nicht vom Bogen, sondern aus dem Markenheftchen. Marken aus Heftchen (MH) als Mehrfachfrankatur sind äußerst selten.", Mi. 2.400.-	108MH	☒	700,—
6509FP	50 Cent Sondermarke "100 Jahre Zugehörigkeit Algeriens zu Frankreich", senkrecht Paar mit kopfstehendem Handstempel-Aufdruck in Type I sowie oben anhängendem Leerfeld, portogerechte Mehrfachfrankatur auf Brief von Ghyvelde 21.07.1940 nach Dunkerque mit rückseitigem Ank.-Stempel vom 22.07.1940, Expertise Lothar Herbst VP (2018): "Die Erhaltung ist einwandfrei. Die Marken sind generell nur in sehr geringer Stückzahl bekannt, daher sind sie sehr selten. Mehrfachfrankaturen mit Sondermarken, noch dazu mit Leerfeld und kopfstehenden Aufdruck, sind äußerst selten.", Mi. 3.000.-	109KL	☒	1000,—
6510P	50 C. Sonderausgabe "Weltausstellung 1937 in Paris" mit Aufdruck in Type I, portogerechte Mehrfachfrankatur auf Brief von Ghyvelde 21.7.1940 mit rückseitigem Ank.-Stempel vom 22.07.1940, tadellose Erhaltung, Expertise Lothar Herbst VP (2019): "Die Erhaltung ist einwandfrei. Die Marken sind nur in sehr geringer Stückzahl bekannt, daher sind sie sehr selten.", Mi. 900.-	111(2)	☒	300,—
6511FP	50 C. Wohltätigkeitsausgabe "Musica mit neuem Wertaufdruck + 20 C." mit Aufdruck in Type I, senkrecht Paar mit Abart "kopfsteher Aufdruck", portogerechte Mehrfachfrankatur auf Brief von Ghyvelde 15.7.1940 mit rückseitigem Ank.-Stempel vom 16.07.1940, tadellose Erhaltung, Expertise Lothar Herbst VP (2019): "Die Erhaltung ist einwandfrei. Die Marken sind nur in sehr geringer Stückzahl bekannt, daher sind sie sehr selten. Mehrfachfrankaturen mit Wohltätigkeitsmarken, noch dazu mit kopfstehenden Aufdruck, sind äußerst selten.", Mi. 1.800.-	119Ks(2)	☒	500,—
6512P	1 Fr. Wohltätigkeitsausgabe "Ausstellung - Das überseeische Frankreich 1940" mit Aufdruck in Type I, portogerechte Einzelfrankatur auf Brief von "Ghyvelde 26.07.1940" nach Dünkirchen mit rs. Ankunftsstempel vom "27.07.1940", tadellose Erhaltung, Expertise Lothar Herbst VP (2019): "Die Erhaltung ist einwandfrei. Die Marken sind nur in sehr geringer Stückzahl bekannt, daher sind sie sehr selten.", Mi. 1.000.-	172	☒	300,—
6513FP	1 Fr. Wohltätigkeitsausgabe "Soldaten" mit Aufdruck in Type I, portogerechte Einzelfrankatur auf Brief von "Ghyvelde 15.07.1940" nach Dünkirchen mit rs. Ankunftsstempel vom "16.07.1940", tadellose Erhaltung, Expertise Lothar Herbst VP (2019): "Die Erhaltung ist einwandfrei. Die Marken sind nur in sehr geringer Stückzahl bekannt, daher sind sie sehr selten, besonders Marken mit kopfstehenden Aufdruck", Mi. 1.500.-	173K	☒	500,—
6514P	1 Fr. Wohltätigkeitsausgabe "Marschall F. Foch" mit Aufdruck in Type I, portogerechte Einzelfrankatur auf Brief von "Ghyvelde 8.07.1940" nach Dünkirchen mit rs. Ankunftsstempel vom "9.07.1940", tadellose Erhaltung, Expertise Lothar Herbst VP (2018): "Die Erhaltung ist einwandfrei. Die Marken sind nur in sehr geringer Stückzahl bekannt, daher sind sie sehr selten.", Mi. 1.000.-	174	☒	300,—
6515FP	10 C. Freimarke ultramarin mit kopfstehendem Aufdruck "Festung Lorient", tadellos ungebraucht, Auflage nur 650 Stück - davon nur ein ganz geringer Teil mit kopfstehenden Aufdruck - besonders selten, Fotoattest Herbst VP (2017): "Die Erhaltung ist einwandfrei.", Mi. 700.-	1K *		220,—

Frankreich - Festung Lorient

6516FP	30 C. Freimarke rot mit Aufdruck "Festung Lorient", waagrechtes Paar mit zusätzlichem doppeltem Aufdruck mittig über beide Marken, tadellos postfrisch, seltene Variante, Auflage nur 600 Marken - davon nur sehr wenige mit dieser Überdruckvariante, Fotoattest Lothar Herbst VP (2017): "Die Erhaltung ist einwandfrei.", in vorliegender Variante "doppelter Aufdruck geteilt über zwei Marken" nicht im Michel Deutschland Spezial gelistete Variante!	2DD(2) **	700,—
6517FP	50 Cent Freimarke hellblau mit Aufdruck "Festung Lorient" und rechts anhängendem ebenso überdrucktem Leerfeld als Unterrandstück, tadellos ungebraucht - Gummierung etwas unfrisch, Auflage höchstens 180 Stück - davon nur ein kleiner Teil mit anhängendem und überdrucktem Leerfeld, Fotoattest Lothar Herbst VP (2017): "Die sonstige Erhaltung ist einwandfrei.", Mi. 800.-	4L *	300,—
6518FP	70 C. Freimarke orange mit Aufdruck "Festung Lorient", tadellos postfrisch, unsigniert, Fotoattest Lothar Herbst VP (2016): "Die Erhaltung ist einwandfrei. Aufgrund der kleinen Auflage von nur 300 Stück sind diese Marken sehr selten." Mi. 1100,-	6 **	350,—
6519P	1,20 Fr. Freimarke rotbraun mit Aufdruck "Festung Lorient" auf Papierunterlage mit Entwertung durch Zensurstempel "Festung Lorient 1. Mai 1945" und hds. Signum des Zensuroffiziers Schmitt, tadellos, Auflage nur 180 Stück, Fotoattest Lothar Herbst VP (2018): "Die Erhaltung ist einwandfrei. ... sehr selten." Mi. 1500,-	9 △	500,—
6520FP	1,50 Fr. Freimarke braun mit Aufdruck "Festung Lorient", tadellos postfrisch und ohne jegliche Signaturen, Auflage nur 1.800 Stück, Fotoattest Lothar Herbst VP (2016): "Die Erhaltung ist einwandfrei." Mi. 600,-	10 **	180,—
6521FP	1,50 Fr. Freimarke braun mit Aufdruck "Festung Lorient", Abart "kopfstehender Aufdruck", postfrisch, link ein Zahn verkürzt - sonst einwandfrei, Auflage nur 1.800 Stück - davon nur wenige mit Kopf stehendem Aufdruck, Fotoattest Lothar Herbst VP (2016): "Die sonstige Erhaltung ist einwandfrei.", Mi. 900.-	10K **	250,—
6522FP	2 Fr. dunkelbläulichgrün mit Aufdruck "Festung Lorient" mit rechts anhängendem und ebenso überdruckten Leerfeld als portogerechte Einzelfrankatur auf Brief von "Lorient 10 April 1945" nach Lau Baule in die Festung St. Nazaire mit Ank.-Stempel vom 20.4.45, zwischen den beiden deutschen Atlantikfestungen bestand von Januar - Mai 1945 ein lokal eingerichteter Postverkehr über den Seeweg, tadellose Erhaltung, Fotoattest Lothar Herbst VP (2015): "Die Erhaltung ist einwandfrei. Die Marken haben nur eine sehr kleine Auflage von 150 Stück, so dass sie sehr selten sind. Marken mit Leerfeld sind nur ca. 15 Stück möglich und sind daher äußerst selten. Briefe der Festungspost Lorient sind generell sehr selten."	11L ☒	1200,—
6523FP	4,50 Fr. Freimarke mit Aufdruck "Festung Lorient" in violett und rot mit links anhängendem und ebenfalls mit violettem Aufdruck "Festung Lorient" versehenem Aufdruck, auf Unterlage mit Entwertung durch Zensurstempel "Festung Lorient 1. Mai 1945" und hds. Signum des Zensuroffiziers Schmitt, tadellose Erhaltung, Auflage nur 70 Stück - in vorliegender Variante vermutlich UNIKAT, Fotoattest Lothar Herbst VP (2018): "Die Erhaltung ist einwandfrei." - eine der großen Raritäten Deutsche Besetzung II. Weltkrieg! Mi. 12000,-	B12bL △	4000,—

Frankreich - St. Nazaire

6524	50 C. und 1 Fr. Handelskammer, einheitlich vom linken Bogenrand, ungebraucht ohne Gummierung - wie verausgabt, gepr. Tust BPP, Mi. 600.-	1/2 (*)	180,—
6525FP	2 Fr. dunkellilabraun auf glänzendem, gelblichem Papier, ungezählter Probedruck, tadellose Erhaltung, gepr. Pickenpack, Mi. 400.-	2PII (*)	120,—
6526	4,50 Fr. Gebührenzettel in Type II auf R-Brief von "La Turballe 19.2.45", Auflage nur 3.500 Stück in 7 Typen (nach aktuellem Forschungsstand) - die vermutlich alle in je gleicher Auflagenhöhe von 500 Stück gedruckt wurden, Fotoattest Krischke: "Die Erhaltung der Marke ist einwandfrei, der Umschlag hat einige Stockflecken"	3II ☒	120,—

Elsaß

6527FP	3 - 100 Pfg Hindenburg, senkrechte 8er-Blocks mit Unterrändern, 16 Werte komplett, tadellos postfrisch, Mi. 440.-+	1/16(8) **	100,—
6528FP	6 Pfg Hindenburg mit Aufdruck "Elsaß", Abart "kopfstehender Aufdruck", postfrisch, auf der Gummierung herstellungsbedingter Aufdruckfarbfleck - kein Mangel, Fotoattest Lothar Herbst VP (2018), Mi. 1.800.- - sehr seltene Marke!	4K **	700,—

Generalgouvernement

6529FP	8 Gr. - 1 Zl. ungezähnt komplett, postfrisch, 2 Marken Gummiunregelmäßigkeiten, signiert Pfeiffer BPP	66/70U **	90,—
6530P	4 Zl. Bauwerke, Probedruck auf gelblichem Papier, ungezähnt, senkrecht, ungebraucht ohne Gummi, wie verausgabt, selten, Fotoattest Pfeiffer BPP, Mi. 1.500.- (alter Ausruf 400)	114P3 (*)	300,—
6532FP	Nicht zur Ausgabe gelangt: 6 - 40 Gr. Land und Leute, 3 Werte komplett, tadellos postfrisch, unsigniert, Mi. 1.800.-	I/III **	500,—

Generalgouvernement Dienstmarken

6534°	20 Gr. ohne Wertangabe, ungezähnt, postfrisch, unsigniert, Mi. 150.-	20FU **	40,—
-------	--	---------	------

Jersey

6538°	1/2 d. bis 3 P. 6 Werte kpl., je waager. Paar mit Zwischensteg, postfrisch, Mi. 230.-	3/8 yZW **	50,—
-------	---	------------	------

Kotor

6539FP	0,50 L. auf 10 C. - 10 L. auf 20 C. Freimarken, 6 Werte komplett, tadellos postfrisch, gepr. Ludin BPP, Mi. 1.100.-	1/6 **	300,—
6540FP	0,50 L. a. 10 C. - 10 L. a. 20 C. Freimarken komplett, 1 Lire mit Wz kopfstehend - sonst alle mit Wasserzeichen Krone normal stehend, tadellos postfrisch, Auflage nur ca. 5.000 Sätze, Mi.-Nr. 1 II, 2 IV, 3 I, 4 I, 5 I und 6 II, Expertise Brunel VP (2019) "Die Erhaltung ist einwandfrei.", Mi. 1.100.-	1/6 **	350,—
6541FP	0,50 L. auf 10 C. - 10 L. auf 20 C. Freimarken, dabei die 0,50 und 10 L. mit der besseren Aufdrucktype II, die 3 L. mit der guten Aufdrucktype V, 6 Werte komplett, tadellos postfrisch, unsigniert, neues Fotoattest Brunel VP (2020) "Die Erhaltung ist einwandfrei.", Mi. 1.695.- (alter Ausruf 500)	1/3,4V,5/6 **	400,—
6542FP	4 L auf 20 c. rot mit Aufdruckfehler "Dentsche" tadellos postfrisch, doppelt tiefst gepr. Ludin BPP, Mi. 450,—	5XPFI **	90,—
6543	0,10 M. auf 3 D. bis 0,50 M. auf 4 D. Freimarken, kompletter Satz mit vier Werten, 0,25 M. auf 4 D. mit Aufdruck in Type II, tadellos postfrisch, Fotobefund Brunel VP (2020): "Die Erhaltung ist einwandfrei.", Mi. 250.- 0,10 M. auf 3 D. bis 0,50 M. auf 4 D. Freimarken, kompletter Satz mit vier Werten, 0,25 M. auf 4 D. mit Aufdruck in Type II, tadellos postfrisch, Fotobefund Brunel VP (2020): "Die Erhaltung ist einwandfrei.", Mi. 250.-	7/10 **	70,—
6544	0,10 M. auf 3 D. bis 0,50 M. auf 4 D. Freimarken, kompletter Satz mit vier Werten, 0,25 M. auf 4 D. mit Aufdruck in Type II, tadellos gestempelt auf Luxusbriefstücken, Fotobefund Brunel VP (2020): "Die Erhaltung ist einwandfrei.", Mi. 45.-	7/10 △	Gebot
6545FP	0,10 M. auf 3 D. Freimarken mit Aufdruckfehler IV " '0' der Wertangabe rechts unten offen", tadellos postfrisch, Fotobefund Brunel VP (2019) "Die Erhaltung ist einwandfrei.", Mi. 300.-	7PF IV **	80,—
6546FP	0,50 RM Freimarke, Aufdruckfehler III, Feld 24, tadellos postfrisch, Fotobefund Brunel VP (2019): "Die Erhaltung ist einwandfrei.", Mi. 300.-	10PF III **	75,—

Kurland

6547	6 auf 5 Pfg bis 12 auf Zulassungsmarke, kpl. Satz zu fünf Werten, tadellos postfrisch, Fotobefund Brunel VP (2019): "Die Erhaltung ist einwandfrei.", Mi. 280.-	1/4 AB **	70,—
6548	6 auf 5 Pfg bis 12 auf Zulassungsmarke, kpl. Satz zu fünf Werten, tadellos gestempelt auf Briefstücken, Fotobefund Brunel VP (2019): "Die Erhaltung ist einwandfrei.", Mi. 240.-	1/4 AB △	70,—
6551	6 auf 10 Pf in den drei angegebenen Typen je tadellos postfrisch und tiefst gepr. van Loo BPP, Mi. ca. 440,—	2llvz,2llwz,1llwz **	50,—
6552	12 auf Feldpostpäckchenzulassungsmarke, gezähnt, senkrechte Gummiriffelung, Aufdruckfehler III (Feld 19), tadellos postfrisch, Fotobefund Brunel VP (2019): "Die Erhaltung ist einwandfrei.", Mi. 200.-	4AzIII **	45,—

Laibach

6553	12 auf Feldpostpäckchenzulassungsmarke, gezähnt, senkrechte Gummiriffelung, Aufdruckfehler VIII, tadellos postfrisch, Fotobefund Brunel VP (2019): "Die Erhaltung ist einwandfrei.", Mi. 200.-	4AzVII **	45,—
6554FP	12 auf Feldpostpäckchenzulassungsmarke, 8 Werte mit meist verschiedenen Aufdruckfehlern, dabei Az III, IV und V, Bx III und IV sowie By I, II und III, je tadellos postfrisch und gepr. van Loo BPP, Mi. 840.-	4AzIII/Vu.a. **	180,—

Laibach

6555P ^o	5 C. bis 50 L. und 1,25 L. Eilmarke, 20 Werte kpl. postfrisch, Mi. 350,-	1/20 **	80,—
6556	25 C. - 10 L. Flugpostmarken und 2 L. Eilmarke, 8 Werte komplett, tadellos postfrisch, unsigniert, Fotobefund Brunel VP (2020) "Die Erhaltung ist einwandfrei.", Mi. 320.-	21/28 **	100,—
6557	1,25 + 50 und 2,50 + 50 L. Rotes Kreuz, 2 Werte komplett, tadellos postfrisch, gepr. Kruschke und Fotobefund Brunel VP (2020) "Die Erhaltung ist einwandfrei.", Mi. 300.-	29/30 **	100,—
6558	1,25 L + 50 L und 2,50 L + 50 L Rotes Kreuz gestempelt (Eckstempel), unsigniert und wie üblich ohne Obligo, Mi. für echt wäre 1500,—	29/30 ☉	Gebot
6559	1,25 L + 50 L. und 2,50 L + 50 L. Obdachlosenhilfe, kompletter Satz mit 2 Werten, tadellos postfrisch, gepr. Kruschke und Fotobefund Brunel VP (2020): "Die Erhaltung ist einwandfrei.", Mi. 300.-	31/32 **	100,—
6560	25 C. - 5 L. Waisenhilfe, 6 Werte komplett, tadellos postfrisch, Kabinett, teils gepr. und Fotobefund Brunel VP (2020) "Die Erhaltung ist einwandfrei.", Mi. 320.-	33/38 **	100,—
6561	25 C. + 10 L. bis 5 L. + 20 L. Freimarken, kompletter Satz mit 6 Werten, tadellos postfrisch, signiert, Fotobefund Brunel VP (2020): "Die Erhaltung ist einwandfrei.", Mi. 320.-	39/44 **	100,—
6562FP	5 C bis 30 L "Ansichten", kompletter Satz zu 16 Werten, tadellos postfrisch, Höchstwert Fotobefund Brunel VP (2019): "Die Erhaltung ist einwandfrei." Mi. 400.-	45/60 **	130,—
6563	50 C mit Plattenfehler "Telegraphendrähte" tadellos postfrisch, Mi. 140,—	49I **	25,—
6564	5 L mit Plattenfehler "Telegraphendraht" tadellos postfrisch, dopp. tiefst gepr. Kruschke BPP, Mi. 180,—	57I **	30,—

Laibach Portomarken

6565FP	5 C., 30 C. und 1 L. Portomarken mit Probeaufdruck in abweichenden Farben, postfrisch, tadellose Erhaltung, gepr. Ercegovic BPP und Fotoattest Brunel VP (2018): "Die Erhaltung ist einwandfrei.", Mi. 1.200.- - selten als kpl. Satz der 3 Probedrucke angeboten!	1,5,8P **	300,—
6566	5 C bis 2 L tadellos postfrisch, jeder Wert tiefst gepr. Kruschke BPP, Mi. 80,—	1/9 **	20,—
6567FP ^o	5 C. braun, Probeaufdruck orangebraun statt schwärzlich-siena, postfrisch, Mi. 400,-	1P **	100,—
6568FP	20 C., 30 C. und 1 L. Portomarken mit Probeaufdruck in abweichenden Farben, postfrisch, adellose Erhaltung, gepr. Ercegovic BPP und Fotoattest Brunel VP (2018): "Die Erhaltung ist einwandfrei.", Mi. 1.200.- - selten als kpl. Satz der 3 Probedrucke angeboten!	3,5,8P **	400,—

Lettland

6569FP	5 Kop. mit links anhängendem Leerfeld tadellos postfrisch, Mi. -, -	1L **	80,—
--------	---	-------	------

Litauen - Landesausgabe

6570	2 bis 80 Kop. komplett tadellos postfrisch, jeder Wert tiefst gepr. Kruschke BPP, Mi. 220,—	1/9 **	50,—
6571FP	5 K. - 1R. Freimarken, kompletter postfrischer Satz mit 9 Werten, Auflage nur 5.000 Sätze, 5 Kop. bis 60 Kop. unsigniert, Fotoattest Kruschke BPP für Mi.-Nr. 17 und 18: "echt und einwandfrei", Mi. 3.500.- - in dieser einwandfrei gezähnten postfrischen Erhaltung sehr seltene Ausgabe! Zuschlag 166. Auktion = 1.650.-	10/18 **	1200,—
6572FP	80 Kop. "Nordpolflug" mit schwarzem Aufdruck "VILNIUS", Aufdruckfehler V "Kerbe rechts oben im rechten Schenkel des N", tadellos gestempelt "VILNIUS C. * b * 21.7.41" auf Briefstück, gepr. Klein BPP und Fotoattest Nagler VP (2016): "echt und einwandfrei", Mi. 800.-	17V △	180,—

Litauen - Lokalausgabe Panevezys

6573FP	5 K. mit kopfstehendem roten Aufdruck, postfrisch, selten, doppelt geprüft Kruschke, BPP, Mi. 1.500,-	4aK **	450,—
--------	---	--------	-------

Litauen - Lokalausgabe Raseiniai

6574FP	80 Kop. mit kopfstehendem Aufdruck "RASEINIAI 1941. VI. 23", tadellos postfrisch, gepr. Kruschke BPP, Mi. 700.-	9K **	160,—
--------	---	-------	-------

Litauen - Lokalausgabe Rokiskis

6575FP	30 K. mit kopfstehendem braunroten Aufdruck, postfrisch, doppelt geprüft Kruschke BPP Mi. 250,-	5bK **	80,—
6576FP	50 Kop. Aufdruck braunrot in Type I tadellos postfrisch, tiefst gepr. Kruschke BPP, Mi. 340,—	6bl **	70,—

Litauen - Lokalausgabe Telsiai

6577P	30 Kop. Landwirtschaftsausstellung, Aufdruck in Type III der 2. Auflage, tadellos postfrisch, Fotoattestkopie Kruschke BPP (vom ehemaligen Bogenteil): "Die Erhaltung ist einwandfrei.", Mi. 450.-	18III **	150,—
6578FP	Waagerechter Zusammendruck: 30 Kop. "Pavillon Kasachische SSR" und 30 Kop "Pavillon Karelo-Finnische SSR" je mit dreizeiligem Aufdruck "Laisvi / Telsiai / 1941.VI.26", der ersten Auflage in Type II, tadellos postfrisch, Bogenfelder 9 und 10, ausführliches Fotoattest Nagler VP (2019): "echt und einwandfrei", Mi. 6.000.- - sehr selten!	23/22II **	1500,—

Litauen - Lokalausgabe Zarasai

6579	10 bis 30 Kop., braunroter Aufdruck, 10 Kop. Type I, 15 Kop. Type III, 20 Kop. Type II B und III, 30 Kop. Type I mit PF I, je ungebraucht o.G., 30 Kop. Type III postfrisch, diese gepr. Kruschke BPP, Mi. 410,-	2/5 b (*),**	90,—
6580FP	50 Kop. Freimarke mit braunrotem Aufdruck in Type II, vom Oberrand, gestempelt "ZARASAI b - (—) VIII. 41", tadellose Erhaltung, sehr selten, Fotoattest Bender BPP, Mi. ohne Preis.	6bII ☉	280,—

Lothringen

6581	3 bis 100 Pf Hindenburg komplett tadellos postfrisch, Mi. 50,—	1/16 **	Gebot
6582	3 - 100 Pfg Hindenburg, senkrechte 6er-Blocks mit Unterrändern, 16 Werte komplett, tadellos postfrisch, Mi. 300.-+	1/16(6) **	80,—

Mazedonien

6583	1 L auf 10 St bis 30 L auf 14 L tadellos postfrisch, jeder Wert tiefst gepr. Kruschke BPP, Mi. 350,—	1/8 **	75,—
6584	1 Lew auf 10 St. bis 30 Lew auf 14 Lew Freimarken, kompletter Satz zu 8 Werten, tadellos postfrisch, Fotobefund Brunel VP (2019): "Die Erhaltung ist einwandfrei.", Mi. 300.-	1/8 **	100,—
6585	15 L auf 4 L (signiert) und 30 L auf 14 L (tiefst gepr. Kruschke BPP) je in Type II tadellos postfrisch, Mi. 250,—	6II,8II **	50,—

Montenegro

6586	0,50 - 20 L. Freimarken, 9 Werte komplett, Mi.-Nr. 9 Aufdruck in Type III, tadellos postfrisch, Mi.-Nr. 3 signiert - alle anderen Werte unsigniert, Expertise Brunel VP (2018) "Die Erhaltung ist einwandfrei.", Mi. 700.-	1/9 **	250,—
6587	0,50 L. bis 20 L. Freimarken, Mi.-Nr. 1 mit Aufdruck in Type I und 3 mit Aufdruck in Type II, Mi.-Nr. 9 Aufdruck in Type IV, kompletter Satz zu 9 Werten, tadellos postfrisch, unsigniert, Expertise Brunel VP (2019): "Die Erhaltung ist einwandfrei.", Mi. 720.-	1/9 **	250,—
6588	25 C bis 2 L. Regentschaft, vier Werte, tadellos postfrisch, Fotobefund Brunel VP (2019): "Die Erhaltung ist einwandfrei", Mi. 255.-	10/13 **	60,—
6589	25 C bis 2 L. Regentschaft, vier Werte, tadellos postfrisch, Fotobefund Brunel VP (2019): "Die Erhaltung ist einwandfrei", Mi. 255.-	10/13 **	60,—

Rußland

6590FP	25 C. - 5 L. Nationaler Verwaltungsausschuss, Frei und Flugmarken, acht Werte, tadellos postfrisch, für Mi.-Nr. 10/14 Fotoattest Krischke BPP, Mi. 1.080.-	10/18 **	300,—
6591	50 C bis 5 L. Regentschaft, vier Werte, tadellos postfrisch, Fotobefund Brunel VP (2019): "Die Erhaltung ist einwandfrei", Mi. 260.-	15/18 **	70,—
6592	50 C bis 5 L. postfrisch bzw. teils mit minimalen Entfaltungsspuren, jeder Wert gepr. Krischke BPP, Mi. ca. 200,—	15/18 */**	40,—
6593	0,15 + 0,85 RM auf 3 Din bis 0,50 + 1,50 RM auf 2 Lire "Flüchtlingshilfe Montenegro", kompletter Satz mit 9 Werten, tadellos postfrisch, unsigniert, Expertise Brunel VP (2020): "Die Erhaltung ist einwandfrei.", Mi. 600.-	20/28 **	180,—
6594	0,15 + 0,85 RM bis 0,50 + 2 RM Rotes-Kreuz-Ausgabe, kpl. Satz tadellos postfrisch, die MiNr. 35 mit normalstehendem "g" in Montenegro (nur 1x im Bogen vorkommend), Mi. 500.-	29/34,35l **	120,—
6595	0,15 RM + 0,85 RM auf 3 D. bis 0,50 RM + 2,0 RM auf 2 L. "Rotes Kreuz", kpl. Satz mit 7 Werten, tadellos postfrisch, Auflage ca. 5.000 Sätze, Fotobefund Robert Brunel VP (2019): "Die Erhaltung ist einwandfrei.", Mi. 400,-	29/35 **	120,—

Rußland

6596	20 Kop auf 1 K. bis 60 Kop auf 50 K., sieben Werte, tadellos postfrisch, gepr. Zirath BPP, Mi. 630.-	2a,4/9 **	240,—
6597	20 und 60 Kop auf x- und auf y-Papier tadellos postfrisch, dabei 10x mit Plattenfehler I, Mi. 175,—	10/11x,y **	30,—
6598	60 Kop. Hilfe für Stadtkindergärten, alle drei bekannten Auflagen, tadellos postfrisch, Fotobefund Brunel VP (2020): "Die Erhaltung ist einwandfrei.", Mi. 180.-	12ax,bx,by **	60,—
6599	60 K. + 40 K. in b-Farbe auf x-Papier, tadellos postfrisch, Fotobefund Brunel VP (2020): "Die Erhaltung ist einwandfrei.", Mi. 80.-	12bx **	20,—
6600	60+40 Kop in den drei angegebenen Typen je tadellos postfrisch, Mi. 180,—	12ax,bx,by **	30,—
6601	60 Kop. "Hilfe für Stadtkindergärten", Wz. 1 stehend, tadellos ungebraucht ohne Gummierung - wie verausgabt, Mi. 300.-	13X (*)	90,—
6602	60 Kop. "Hilfe für Stadtkindergärten", Wz. 1 liegend, tadellos ungebraucht ohne Gummierung - wie verausgabt, Mi. 500.-	13Y (*)	130,—
6603P	Blockausgabe Kindergarten, Wz. liegend, ungebraucht o. G. wie verausgabt, leichte Knitterspuren, Mi. 2.500.-	Bl.1Y (*)	400,—
6604	20 K. und 60 K. Stadtwappen und Kathedrale, geschnitten, kompletter Satz mit zwei Werten, tadellos postfrisch, unsigniert, Mi. 100.-	14/15B **	30,—
6605	20 Kop. und 60 Kop. Freimarken, geschnitten, tadellos gestempelt, Fotobefund Brunel VP (2020): "Die Erhaltung ist einwandfrei.", Mi. 100.-	14/15B ☉	30,—
6606	20 und 60 Kop. gezähnt und geschnitten, sowie 60+40 Kop. gezähnt, je tadellos postfrisch, dabei 14B mit Plattenfehler I, Mi. 175,—	14/15A,B,16A **	30,—
6607	60 K. Hilfe für Stadtkindergärten, geschnitten, tadellos postfrisch, Mi. 140.-	16B **	45,—
6608	60 + 40 K. Stadtkindergärten geschnitten mit großer rechter oberer Bogenecke, auf Orts-R-Brief von "PLESKAU 2.4.32" mit Ankunftsstempel, tadellose Kabinett-Erhaltung, der Beleg am unteren Rand etwas wasserfleckig, Mi. 300.-, dazu Ganzsachenkartenausschnitt mit Zufrankatur MiNr. 10/12.	16B ☒	70,—
6609FP	60+40 Kop dunkelrötlichbraun tadellos postfrisch, Mi. 200,—	17 **	50,—
6610FP	Rotes Kreuz-Block mit zusätzlichem roten Kreuz über dunkelrötlichbraunem Kreuz, ohne Fabrik-Wasserzeichen, postfrisch, rechts oben kleiner Einriss, sehr selten mit einer Auflage von nur 100 Stück, geprüft Keiler BPP, Fotoattest Krischke, Mi. 13.000.-	Bl.2ZI **	2500,—
6612	60 Kop. "Hilfe für Stadtkindergärten", holzhaltiges Papier, gelbliche Gummierung, tadellos postfrisch, Mi. 150.-	18x **	50,—
6613	60 Kop. "Hilfe für Stadtkindergärten", weißes Papier, weiße Gummierung, tadellos postfrisch, Mi. 150.-	18y **	50,—
6614	Blockausgabe Rotes Kreuz mit Fabrik-Wasserzeichen, postfrisch, Ausgabestempel "10.4.42", neue Expertise Brunel VP (2020) "Der Block war zwischen den Marken waagrecht gefaltet, die sonstige Erhaltung ist einwandfrei.", Mi. 850.-	Bl.3X **	180,—
6615	Blockausgabe "Deutsches Rotes Kreuz", ohne Fabrik-Wasserzeichen "Ligat" im Blockrand, postfrisch, Expertise Brunel VP (2020): "Die unteren Blockecken weisen Mängel auf, die sonstige Erhaltung ist einwandfrei.", Mi. 1.600.-	Bl.3Z **	300,—

Serbien

6616	0,25 D bis 30 D komplett tadellos postfrisch (ein billiger Wert Gummifehler), Mi. 180,—	1/15 **	40,—
6617	0,50 D bis 50 D Flugpost komplett tadellos postfrisch, Mi. 300,—	16/25 **	60,—
6618P	0,50 D. - 50 D. Flugpost, komplett in postfrischen Viererblocks, überwiegend vom Bogenrand, Mi. 1.200.-	16/25 **	350,—
6619P	1 D. - 12 D. Flugpost, komplett in postfrischen 4er - Blocks, Mi. 480.-	26/30 **	150,—
6620	1 Din bis 12 Din Flugpost 1941, kompletter Satz mit fünf Werten, tadellos postfrisch, Fotobefund Brunel VP (2019): "Die Erhaltung ist einwandfrei.", Mi. 100.-	26/30 **	35,—
6621	1 D auf 10 D bis 12 D auf 50 D Flugpost und 0,25 D bis 30 D Freimarken komplett tadellos postfrisch, Mi. 260,—	26/45 **	50,—
6622	0,25 Din bis 30 Din Freimarken, kompletter Satz mit 15 Werten, tadellos postfrisch, Fotobefund Brunel VP (2020): "Die Erhaltung ist einwandfrei." Mi. 120.-	31/45 **	35,—
6623	Freimarken über 0,25, 0,50, 1, 1,50, 2, 3, 4, 5,50, 6, 8 und 16 Din. in postfrischer Erhaltung mit Verschiebung des Netzüberdruckes in vertikaler Richtung (von links nach rechts).	aus31/45 **	20,—
6624	Freimarken über 0,25, 0,50, 1, 1,50, 3, 5, 6 und 16 Din. in postfrischer Erhaltung mit Verschiebung des Netzüberdruckes in horizontaler Richtung (von unten nach oben)	aus31/45 **	15,—
6625	Blockausgabe "Wohltätigkeitsausgabe zugunsten Katastrophengeschädigter", Plattenfehler I "zwei Farbpunkte rechts an der 4 von 1941 auf dem Zierfeld", postfrisch, im Blockrand waagerechter Knitter - vermutlich herstellungsbedingt, Expertise Brunel VP "Die sonstige Erhaltung ist einwandfrei." Mi. 1.000.-	Bl.1l **	170,—
6626P	Kriegsinvaliden Blockpaar, postfrisch, gepr. Brunel BPP, Mi. 600.-	Bl.1/2 **	150,—
6627	Blockausgabe Semendria geschnitten, tadellos postfrisch, unsigniert, Fotobefund Brunel VP (2019): "Die Erhaltung ist einwandfrei.", Mi. 360.-	Bl.2 **	100,—
6628*	1,50 bis 5 Din. Kriegsgefangenenhilfe, Überdruck Spitzen nach unten, kpl. Bogensatz mit Stecherzeichen auf Feld 13, postfrisch, Fotoattest Krischke BPP: "Die Vollständigen Schalterbogen zu 25 Stück sind echt und haben vollständigen Originalgummi mit teilweise kleinen herstellungsbedingten Unebenheiten. Die Erhaltung ist einwandfrei. Vollständige Schalterbogen sind selten", Mi. der Einzelmarken (ohne Typenkombinationen) 4.330.-	54/57 AI/IV **	900,—
6629P	0,50 + 1,50 - 4 + 12 D. Kriegsgefangene, 4 Werte komplett, je im waagerechten 4er-Streifen mit den Typen I / III / II / IV., 0,50 + 1,50 D. mit Netzüberdruck "Spitzen nach oben", die anderen Werte Überdruck "nach unten", tadellos postfrisch mit typischem Serbiengummi, in dieser Form nicht häufig, Mi. 500.-+	54/57 I/IV **	120,—
6630	0,50 Din bis 4 Din Hilfe für die serbischen Kriegsgefangenen, Type III, kompletter Satz mit vier Werten, tadellos ungebraucht, unsigniert, Fotobefund Brunel VP (2020): "Die Erhaltung ist einwandfrei.", Mi. 120.-	54/57 III *	35,—
6631	0,50 Din bis 4 Din. Freimarken, Netzüberdruck Spitzen nach oben, E nach rechts geneigt, kompletter Satz mit vier Werten, tadellos postfrisch, Fotobefund Brunel VP (2019): "Die Erhaltung ist einwandfrei.", Mi. 155.-	54/57 IV **	45,—
6632	1 + 3 D. und 4 + 12 D. mit Netzüberdruck "Spitzen nach unten", Originalbogen zu 25 Werten, dabei je Marke mit Stecherzeichen auf Feld 13, postfrisch mit typischem Serbiengummi, jeweils rechter Bogenrand abgetrennt, sonst tadellos, Mi. billigst ca. 1.500.-	55, 57Bogen **	180,—
6633	2+2 D Anti-Freimaurer-Ausstellung mit Stecherzeichen (dopp. tiefst gepr. Krischke BPP) im waag. Paar mit der Normalmarke, tadellos postfrisch, Mi. 60,—	60I,60 **	Gebot
6634	2+6 bis 20+40 D "Für die Armen" tadellos postfrisch, Mi. 100,—	82/85 **	25,—
6635	2+6 D, 7+13 D und 20+40 D je mit Stecherzeichen tadellos postfrisch, Mi. 300,—	82I,84I,85I **	60,—
6636P	Wohltätigkeitsmarken für die Armen über 2+6, 4+8, 7+13 und 20+40 Din. als Herzstück aus der Bogenmitte in postfrischer Erhaltung mit Stecherzeichen, selten, Mi. 600.-	H21l **	150,—
6637	1.50 + 1.50 D Kriegsinvaliden in b-Farbe postfrisch, minimale Anhaftungen, aber tiefst gepr. Krischke, Mi. 250,—	86b **	40,—

Alexanderstadt

6638	Blockausgabe "Wohltätigkeitsausgabe für die Kriegsinvaliden", tadellos postfrisch mit üblicher Gummierung, unsigniert, Fotobefund Brunel VP (2019): "Die Erhaltung ist einwandfrei.", Mi. 300.-	Bl.3 **	100,—
6639	Blockausgabe Kriegsinvaliden, Blockpaar tadellos postfrisch mit typischem Serbiengummi, unsigniert, Mi. 600.-	Bl.3/4 **	150,—
6640	Blockausgabe "Wohltätigkeitsausgabe für die serbischen Kriegsinvaliden", Plattenfehler I "Kerbe innen im rechten H (N) (3. Wort)" auf der Marke zu 2+48 Din.", postfrisch, unten leichter Bugansatz sonst einwandfrei, unsigniert, Expertise Brunel VP (2019) "Die sonstige Erhaltung ist einwandfrei." Mi. 1.000.-	Bl.4I **	150,—
6641	100 Jahre serbische Post, Kleinbogen mit 95I+II tadellos postfrisch, Mi. ca. 290,—	94/98 KB **	50,—

Serbien Portomarken

6642	3 Ausgaben komplett tadellos postfrisch, dazu Dienstmarke 3 D, Mi. 184,—	1/22 **	40,—
------	--	---------	------

Serbien Klöster Misch- und Buntfrankaturen

6643P	Mischfrankatur aus 1 Din. mit 2 Din.(4) auf portugiesischem Inlands-R-Brief nach Kikinda im Banat mit Aufgabe-Stpl. KRAGUJEVAC 1/B vom 11.11.43 sowie mit Zensurverschluss mit Zensur-Stpl. 085/Bgd. der Zensurstelle Belgrad und Propagandaklebezettel "Evropa pozna-je boljsevizam i bori se do pobede"(Europa kennt den Bolschewismus und kämpft bis zum Sieg) und mit rückseitigem Ankunft-Stpl. KIKINDA vom 14.11.43; auf dem gut erhaltenen Umschlag hat die dritte 2 Din. Marke von links den Plattenfehler senkrechter Strich rechts neben "MAHACIJA", Befund Kleymann	72,75,75 ☒	60,—
-------	--	------------	------

Alexanderstadt

6646	15 K. Freimarke, Aufdruck Type III, 4er-Block mit Unterrand, tadellos postfrisch, unsigniert, in Einheiten seltene Marke, Kabinett, neuer Fotobefund Brunel VP (2020) "Die Marken im Viererblock haben echten Handstempelaufdruck in der Type III und postfrische Originalgummierung. Die Erhaltung ist einwandfrei."	5III(4) **	90,—
6647	1.50 Rbl auf 15 Kop (sign. Borek) und 1.50 Rbl auf 20 Kop (tiefst gepr. Krishcke BPP) tadellos postfrisch, Mi. 190,—	5III,6III **	40,—
6648FP	2 Rbl. a. 5 Kop. Freimarke, braunrot, Aufdruck in Type III mit kleinem Hakenkreuz, gefälligkeitsgestempelt mit kyrillischem, zum Zeitpunkt der deutschen Besetzung nicht zulässiger Stempel mit Hammer & Sichel sowie Länderbezeichnung CCCP, die Marke unten rechts und links aufgrund von Stockflecken chemisch gereinigt, Fotoattest Krishcke BPP: "Gestempelt sind diese Marken sehr selten." Mi. 5000,-	8 △	600,—
6649FP	3 Rbl auf 60 Kop lilarot tadellos postfrisch, gepr. Keiler, Mi. 280,—	11III **	60,—
6650FP	5 R. auf 10 Kop. rotlila, Aufdruck in Type III, tadellos gestempelt mit stummen Stempel "12 5 42" und Langstempel "Alexanders-tadt" auf schönem Briefstück, große Seltenheit, Fotoattest Zirath BPP (2019): "echt. Mängel sind nicht erkennbar. Die Zähnung ist für diese Ausgabe typisch." Mi. 13.000.- - TOP-Stück dieser Seltenheit!	13I △	3800,—

Sarny

6651P	1,50 Krb., Type II, mit Unterrand, tadellos ungebraucht o.G. wie verausgibt, unsigniert, Kabinettstück der seltenen Marke, Auflage nur 1.300 Stück, neuer Fotobefund Brunel VP (2020) "... ist echt. Die Marke stammt vom Feld 23 des Druckbogens und ist in der Type II. Die Erhaltung ist einwandfrei.", Mi. 300.-	2AbII (*)	110,—
6652FP	3 Krb., Type II, tadellos gestempelt "-1 11 41", sehr seltene Marke, Auflage in dieser Type nur 73 Stück, gepr. Keiler und neues Fotoattest Brunel VP (2020) "... ist echt. Der aptierte Stempel "[...] -1 11 41" ist ebenfalls echt. Die Marke war jedoch nur bis zum 28.10.1941 frankaturgültig. Die Erhaltung ist einwandfrei." Mi. 3.300.-	3II ☉	400,—
6653FP	50 K. mit Abart "Druck auf der Papierrückseite und kopfstehender Aufdruck", vom linken Bogenrand (Feld 11), ungebraucht ohne Gummi, wie verausgibt, Auflage nur 25 Stück, Fotoattest Mikulski, Mi. 3.500.-	4AGK (*)	1000,—
6654FP	1,50 Krb. auf dickem Papier (Type II), 50 K. mit Abart "Druck auf Papierrückseite (rau)" (Type II sowie Mi.-Nr. 4A, 5Ab, 5Bax und 6A auf nicht befördertem Beleg, die 50 Kop. Marke mit Abart ist nur in einem Bogen bekannt - in Type II nur 7 Exemplare, tadellos gestempelt, Fotoattest Brunel VP (2018): "Die Erhaltung ist einwandfrei.", Mi. 7.140.- (inkl. Aufschlag für die bessere Variante der Type bei der ohnehin schon seltenen Abart!)	4AG,5Aay u.a ☒	1500,—
6655FP	50 K. Freimarke, Abart "Druck auf der Papierrückseite", Type II, Eckrandstück unten rechts, tadellos gestempelt "Sarny -(a)-auf Briefstück, Auflage dieser Variante sehr klein - als gestempeltes Eckrandstück womöglich Unikat, Fotoattest Zirath BPP (2017): "einwandfrei ... Es handelt sich hier um eine sehr seltene Marke.", Mi. 3.750.- (inkl. Aufschlag für die seltenere Type II!)	4AGType II △	700,—
6656	1,50 Krb. Freimarke mit dunkellilarem Bdr.-Aufdruck "GK.-Sarny", Type I, Bogenfeld 13, ungebraucht ohne Gummierung - wie verausgibt, tadellose Erhaltung, Fotobefund Brunel VP (2019): "Die Erhaltung ist einwandfrei.", Mi. 80.-+	5Ab (*)	20,—
6657	1,50 Krb mit Aufdruck geschnitten, Type II, tadellos ungebraucht o.G. wie verausgibt, allseits breitrandig, gepr. Krishcke und neuer Fotobefund Brunel VP (2020) "... hat echten roten Aufdruck [...]. Sie stammt von Bogenfeld 11 und ist in der Type II. Die Erhaltung ist einwandfrei.", Mi. 300.-	5BaxII (*)	60,—
6658	1,50 Krb mit Aufdruck geschnitten, Type II, tadellos ungebraucht o.G. wie verausgibt, allseits breitrandig, neuer Fotobefund Brunel VP (2020) "... hat echten roten Aufdruck [...]. Sie stammt von Bogenfeld 23 und ist in der Type II. Die Erhaltung ist einwandfrei.", Mi. 300.-	5BaxII (*)	60,—
6659FP	3,00 Krb mit Aufdruck, Type II, mit Unterrand, tadellos ungebraucht o.G. wie verausgibt, Kabinettstück der seltenen Marke, Auflage in dieser Type nur ca. 185 Stück, neues Fotoattest Brunel VP (2020) "... in der Type II vom Bogenfeld 23 hat echten roten Aufdruck [...]. Die Erhaltung ist einwandfrei.", Mi. 525.-	6All (*)	120,—

Südukraine

6660FP	18 Pfg Bobrinez ungezähnt, waagrechtes Paar mit linkem Bogenrand, tadellos ungebraucht o.G. wie verausgibt, einwandfreie Erhaltung, extrem seltene Einheit der in einer Auflage von nur 42 Stück gedruckten Marke, vom Bogenrand und in dieser hervorragenden Qualität besonders reizvoll - ein Spitzenstück der Besetzungsausgaben, gepr. Keiler und neues Fotoattest Brunel VP (2020) "... sind echt. Die Erhaltung ist einwandfrei. Aufgrund der geringen Auflage von 42 Exemplaren, ist das Pärchen besonders selten.", Mi. 7.000.-+	1U(2) (*)	2000,—
6661	18 Pfg Cherson, waagerechter 6er-Block mit linkem Bogenrand, ungebraucht o.G. wie verausgibt, die rechten Marken mit Mängeln (Einriss bzw. vorderseitiger Fleck), der Bogenrand bestoßen und Einrisse, der linke 4er-Block in tadelloser Erhaltung, derart große Einheiten sind selten, dekoratives Stück, neues Fotoattest Brunel VP (2020), Mi. 450.-+	2(6) (*)	130,—
6662P	18 Pfg Dolinska, 39er-Bogenteil (nur in der oberen Ecke 3 Werte des Druckbogens fehlend) mit allen Bogenrändern, tadellos ungebraucht, unsigniert, äußerst selten, Auflage nur 2.100 Stück, eindrucksvolles und albumfähiges Schaustück, größte bekannte Einheit!, neues Fotoattest Brunel VP (2020) "... im fast vollständigen Druckbogen mit 39 Werten sind echt. Die Erhaltung ist einwandfrei. Die Auflage betrug nur 50 Bogen zu 42 Marken. Eine größere Einheit lag bisher nicht vor.", Mi. ca. 3.000.-+	3a(39) (*)	1000,—
6663P	18 Pfg Golowanewsk mit kleinem Bogenrand unten, tadellos ungebraucht o.G. wie verausgibt, Kabinett, neues Fotoattest Brunel VP (2020) "... ist echt. Die Erhaltung ist einwandfrei."	4 (*)	100,—
6664FP	18 Pfg Kriwoj-Rog ungezähnt mit unterem Bogenrand, tadellos ungebraucht o.G. wie verausgibt, sehr seltene Marke, Auflage nur 42 Stück, als Randstück besonders reizvoll, gepr. Keiler und neues Fotoattest Brunel VP (2020) "... ist echt. Die Erhaltung ist einwandfrei. [...] ... sehr selten.", Mi. 2.400.-	6U (*)	800,—
6665FP	18 Pfg Kriwoj-Rog ungezähnt, 4er-Block mit linker unterer Bogenecke, tadellos ungebraucht o.G. wie verausgibt, einwandfreie Erhaltung, größte bekannte Einheit dieser seltenen Marke und als solche Unikat, aus der Bogenecke und in dieser hervorragenden Qualität besonders reizvoll - ein Spitzenstück der Besetzungsausgaben, gepr. Keiler und neues Fotoattest Brunel VP (2020) "... sind echt. Die Erhaltung ist einwandfrei. Die Auflage betrug nur einen ungezähnten Bogen zu 42 Werten. Ein weiterer Viererblock derzeit ist nicht bekannt.", Mi. 9.600.-+	6U(4) (*)	2200,—

Nordukraine

6666FP	12 + 38 Pfg Gorochow, gezähnt, waagerechter Kehdruckzusammendruck, tadellos ungebraucht ohne Gummierung - wie verausgabt, Auflage nur 192 Stück - daher sind Kehdruckpaare sehr selten, unsigniert, Fotoattest Zirath BPP (2019): "Die Erhaltung ist einwandfrei.", Mi. 6.500.- TOP-Stück dieser Seltenheit!	16AKdrw (*)	2500,—
--------	--	-------------	--------

Zante

6667FP ^o	10 C. bis 50 C., 4 Werte je schwarzer Aufdruck, postfrisch, 10 C. gepr. A. Diena, Mi. 390.-	1,1/3 I **	80,—
6668	25 C. bis 50 C. Freimarken mit schwarzem Aufdruck, kompletter Satz mit drei Werten, tadellos postfrisch, Fotobefund Brunel VP (2019): "Die Erhaltung ist einwandfrei.", Mi. 260.-	1/3I **	80,—
6669	25 C. Freimarke mit rotem Handstempel-Aufdruck, tadellos postfrisch, Fotobefund Brunel VP (2020): "Die Erhaltung ist einwandfrei.", Mi. 120.-	1II **	40,—
6670FP	10 C. - 50 C. Freimarken mit schwarzem bzw. rotem Handstempelaufdruck, kompletter Satz zu 8 Werten, tadellos postfrisch, selten, Auflage nur 500 komplette Sätze, gepr. Ludin BPP bzw. Fotobefund Brunel BPP (für I/II): "Die Erhaltung ist einwandfrei.", Mi. 1.990.-	I/3 I,II **	750,—
6671FP	Nicht ausgegeben: 10 C. Freimarke mit schwarzem Aufdruck, tadellos postfrisch, Fotobefund Brunel VP (2019): "Die Erhaltung ist einwandfrei.", Mi. 250.-	I/I **	70,—
6672	50 C. Freimarke mit rotem Handstempel-Aufdruck, tadellos postfrisch, Fotobefund Brunel VP (2020): "Die Erhaltung ist einwandfrei.", Mi. 120.-	2II **	40,—
6673	50 C. Freimarke mit schwarzem Handstempel-Aufdruck, tadellos postfrisch, Fotobefund Brunel VP (2020): "Die Erhaltung ist einwandfrei.", Mi. 100.-	3I **	35,—

Zara

6674	30 C. Ganzsachenkarte mit Band-Aufdruck "ZARA", ungebraucht, tadellose Erhaltung, gepr. Ludin BPP und Fotoattest Brunel VP (2018): "Die Erhaltung ist einwandfrei. Die Karte ist selten.", Mi. 400.- (u. E. unterbewertet und der Seltenheit nicht gerecht werdend!)	P2 ☒	150,—
6675P	5 Cmi., Type II, auf Briefstück, sign. Ludin BPP, Kurzbefund Brunel VP (2018): "Die Erhaltung ist einwandfrei", Mi. 180.-	1II △	60,—
6676FP	5 Cmi., Type I, Aufdruckfehler "gebrochenes n" (Feld 1), postfrisch, sign. Ludin BPP, Fotobefund Brunel VP (2018): "Die Erhaltung ist einwandfrei", Mi. 500.-	1I PF II **	150,—
6677FP	5 Cmi., Type I, Aufdruckfehler "beschädigtes B" (Feld 3), postfrisch, gepr. Ludin BPP, Fotobefund Brunel VP (2018): "Die Erhaltung ist einwandfrei", Mi. 500.-	1I PF III **	150,—
6678FP	5 Cmi., Type I, Aufdruckfehler "verkürztes e" (Feld 73), postfrisch, sign. Ludin, Fotobefund Brunel VP (2018): "Die Erhaltung ist einwandfrei", Mi. 500.-	1I PF X **	150,—
6679FP	5 Cent Freimarke mit Aufdruck in Type II, Aufdruckfehler I "Besetzung" (Feld 17 der Überdruckplatte), tadellos ungebraucht, Auflage nur 50 Exemplare, Fotoattest Brunel VP (2018): "Die Erhaltung ist einwandfrei.", Mi. 900.-	1II PF I *	250,—
6680FP	5 Cmi., Type II, Aufdruckfehler "Fleck am e" (Feld 28), postfrisch, sign. Ludin BPP, Fotobefund Brunel VP (2018): "Die Erhaltung ist einwandfrei", Mi. 500.-	1II PF VI **	150,—
6681FP	10 bis 30 und 75 Cmi., 6 postfrische Werte, je Type II mit Aufdruckfehler "gebrochenes D" (PF IX, Feld 68), sign. Ludin BPP, Kurzbefund Brunel VP (2018): "Die Erhaltung ist einwandfrei", Mi. 470.-	2/6,8PF IX **	150,—
6682FP	10, 25, 30, 75 Cmi., 1,25 und 1,75 L., 6 postfrische Werte, je Type I mit Aufdruckfehler "verkürztes e" (Feld 73), sign. Ludin BPP, Kurzbefund Brunel VP (2018): "Die Erhaltung ist einwandfrei", Mi. 605.-	ex 211 I PFX **	180,—
6683FP	10 C., 30 C., 75 C., 1 L., 1,25 L. und 1,75 Lire Freimarken mit Aufdruck in Type II, je Aufdruckfehler I "Besetzung" (Feld 17 der Überdruckplatte), tadellos postfrisch, gepr. Ludin BPP und neues Fotoattest Brunel VP (2018): "Die Erhaltung ist einwandfrei.", Mi. 1.364.-	2,6,8/11II PF I **	280,—
6684	15 Cmi., 1,25 und 1,75 L., je Type I mit Aufdruckfehler "gebrochenes n" (PF II, Feld 1), dazu 75 Cmi. Bogenecke (Nr. 8. Feld 1), je postfrisch, sign. Ludin BPP, Kurzbefund Brunel VP (2018): "Die Erhaltung ist einwandfrei", Mi. 260.-	3,9/10IPF **	75,—
6685FP	15 Cmi., 1 bis 1,75 L., 4 postfrische Werte (1,25 mit Oberrand), je Type I mit Aufdruckfehler "B ohne Oberbogen" (PF III, Feld 3), sign. Ludin BPP, Kurzbefund Brunel VP (2018): "Die Erhaltung ist einwandfrei", Mi. 430.-	3,9/11IPF **	120,—
6686	15, 20 und 25 Cmi., je ungebraucht mit Falzspur, je Type II, Aufdruck mit Setzfehler "Besetzung" (Feld 17), sign. Ludin, Kurzbefund Brunel VP (2018): "Die Erhaltung ist einwandfrei", Mi. 220.-	3/5 IIPFI *	60,—
6689FP	15 C. Type IV, gestempelt, gepr. Kriskke BPP	3IV ☉	60,—
6690	20, 30 und 75 Cmi., je Type II, Aufdruckfehler "Fleck am e", postfrisch, sign. Ludin BPP, Kurzbefund Brunel VP (2018): "Die Erhaltung ist einwandfrei", Mi. 324.-	4,6,8IIPF **	100,—
6691FP	20 Cmi., Type II, Aufdruck kopfstehend, postfrisch, sign. Ludin, Kurzbefund Brunel VP (2018): "Die Erhaltung ist einwandfrei", Mi. 250.-	4K II **	75,—
6692	2 L. auf Briefstück, gepr. Ludin und Kriskke BPP, Mi. 160.-	12 △	50,—
6693P	2 Lire, Type I, linke obere Bogenecke postfrisch (Rand 1 mal gefaltet), sign. Ludin BPP, Kurzbefund Brunel VP (2018): "Die Erhaltung ist einwandfrei", Mi. 160.-	12I **	60,—
6694FP	2 Lire, Type I, Aufdruckfehler "beschädigtes B" (Feld 3), postfrisch, sign. Ludin BPP, Fotobefund Brunel VP (2018): "Die Erhaltung ist einwandfrei", Mi. 800.-	12I PF II **	240,—
6695FP	2 Lire, Type I, Aufdruckfehler "verkürztes a" (Feld 4), postfrisch, gepr. Ludin BPP, Fotobefund Brunel VP (2018): "Die Erhaltung ist einwandfrei", Mi. 800.-	12I PF IV **	240,—
6696FP	2 Lire, Type I, Aufdruckfehler "offenes D" (Feld 14), postfrisch, sign. Ludin BPP, Fotobefund Brunel VP (2018): "Die Erhaltung ist einwandfrei", Mi. 800.-	12I PF V **	240,—
6697FP	2 Lire, Type III, auf Briefstück, doppelt sign. Ludin, Fotobefund Brunel VP (2018): "echt, die Erhaltung ist einwandfrei", Mi. 800.-	12III △	240,—
6698FP	2 Lire Freimarke mit Aufdruck in Type IV, tadellos postfrisch Auflage nur 50 Exemplare, gepr. Ludin BPP und neues Fotoattest Brunel VP (2018): "Die Erhaltung ist einwandfrei.", Mi. 1.440.-	12IV **	350,—
6699FP	2,55 Lire Freimarke mit Aufdruck in Type II, Aufdruckfehler I "Besetzung" (Feld 17 der Überdruckplatte), tadellos postfrisch, Auflage nur 20 Exemplare, gepr. Ludin BPP und neues Fotoattest Brunel VP (2018): "Die Erhaltung ist einwandfrei.", Mi. 4.320.-	13II PF I **	900,—
6700FP	5 Lire, Type I, Aufdruckfehler "offenes D" (Feld 14), postfrisch, sign. Ludin BPP, Fotobefund Brunel VP (2018): "Die Erhaltung ist einwandfrei", Mi. 800.-	15I PF V **	240,—
6701FP	5 Lire, Type I, Aufdruckfehler "gebrochenes D" (Feld 68), postfrisch, sign. Ludin BPP, Fotobefund Brunel VP (2018): "Die Erhaltung ist einwandfrei", Mi. 800.-	15II PF IX **	240,—
6702FP	5 Lire, Type II, Aufdruckfehler "Fleck am e" (Feld 28), auf Briefstück, sign. Ludin BPP, Fotobefund Brunel VP (2018): "Die Erhaltung ist einwandfrei", Mi. 800.-	15II PF VI △	240,—
6703FP	5 Lire, Type III, auf Briefstück, sign. Ludin BPP, Fotobefund Brunel VP (2018): "Die Erhaltung ist einwandfrei", Mi. 800.-	15III △	240,—
6704FP	5 Lire Freimarke mit Aufdruck in Type II, Aufdruckfehler von Feld 17 der Überdruckplatte = "Besetzung anstatt Besetzung", postfrisch, schwache violette Farbspur sonst einwandfrei, Auflage nur 50 Exemplare, Fotoattest Brunel VP (2019), Mi. 1.440.-	15IIPFI **	200,—
6705	50 Cmi. mit Propagandafelder Flugzeug, Stahlhelm, Marine, je Type II, postfrisch, versch. Signaturen, Kurzbefund Brunel (2018): "Die Erhaltung ist einwandfrei", Mi. 210.-	20.1,2,4II **	60,—
6706	50 C. Freimarken mit Propagandanebenfeld, 4 Werte komplett, tadellos postfrisch, gepr. Ludin, Mi. 300.-	20.1-4 **	90,—
6707	50 Cmi. mit Propagandafelder, 4 versch kpl., je Type I, links Aufdruckfehler "B ohne Oberbogen" (PF III, Feld 3), postfrisch, sign. Ludin, Fotobefund Brunel (2018): "Die Erhaltung ist einwandfrei", Mi. 600.-	20.1/4 I PF **	180,—
6708	50 Cmi. mit Propagandafelder, 4 versch kpl., je Type I, links Aufdruckfehler "beschädigtes e" (PF VII, Feld 35), postfrisch, sign. Ludin, Fotobefund Brunel (2018): "Die Erhaltung ist einwandfrei", Mi. 600.-	20.1/4I PF **	180,—

6709	50 Cmi. mit Propagandafelder, 4 versch kpl., je Type I, rechts Aufdruckfehler "D gebrochen" (PF IX, Feld 68), postfrisch, sign. Ludin BPP, Fotobefund Brunel (2018): "Die Erhaltung ist einwandfrei", Mi. 600,-	20.1/4IIPF **	180,—
6710	50 Cmi. mit Propagandafelder, 4 versch kpl., je Type II, rechts Aufdruckfehler "fettes a" (PF XI, Feld 100), postfrisch je aus der Bogenecke, sign. Ludin BPP, Fotobefund Brunel (2018): "Die Erhaltung ist einwandfrei", Mi. 600,-	20.1/4IIPF **	180,—
6711	50 Cmi. mit Propagandafelder, 4 versch kpl., je Type I, links Aufdruckfehler "kurzes e" (Feld 73), postfrisch, sign. Ludin BPP, Fotobefund Brunel (2018): "Die Erhaltung ist einwandfrei", Mi. 600,-	20.1/4IIPF **	180,—
6712FP	50 Cent. Freimarke mit Propagandanebenfeld "Stahlhelm", Aufdruck in Type I, Abart "kopfstehender Aufdruck", tadellos postfrisch, Auflage nur 75 Stück, gepr. Ludin und Fotoattest Robert Brunel VP (2018): "Die Erhaltung ist einwandfrei.", Mi. 900,-	20.2KI **	250,—
6716FP	50 C. Freimarke mit Propagandanebenfeld mit Aufdruck in Type II, Abart "kopfstehender Aufdruck", postfrisch, Fleck grüne Prüfzeichenfarbe vorderseitig - sonst einwandfrei, Auflage nur 51 Exemplare, gepr. HFS (grün) und ELudin (rot) und neues Fotoattest Brunel VP (2018), Mi. 900,- - seltene Marke!	20.3K II **	200,—
6717FP	50 Cmi. mit Propagandafeld Marine, Aufdruck links Type I, rechts Type II, postfrisch, sign. Ludin, Kurzbefund Brunel (2018): "Die Erhaltung ist einwandfrei", Mi. 350,-	20.4/III **	100,—
6718P	50 Cmi. mit Propagandafeld Marine, Type II, auf Briefstück, Kurzbefund Brunel (2018): "Die Erhaltung ist einwandfrei", Mi. 400,-	20.4IIPFXI △	110,—
6719FP	50 C schwärzlichblauviolett mit allen vier Propagandafeldern tadellos postfrisch, jeder Wert gepr. Ludin BPP, Mi. 300,—	20/1-4 **	60,—
6720	50 C. Freimarke mit Propagandanebenfeld mit Aufdruck "Deutsche Besetzung Zara", kompletter Satz zu 4 Werten, tadellos postfrisch, Fotobefund Brunel VP (2019): "Die Erhaltung ist einwandfrei", Mi. 280,-	20/1-4 **	100,—
6721	50 C. Freimarke mit Propagandanebenfeld mit Aufdruck "Deutsche Besetzung Zara", kompletter Satz zu 4 Werten, tadellos postfrisch, Fotobefund Brunel VP (2019): "Die Erhaltung ist einwandfrei", Mi. 280,-	20/1-4 **	100,—
6722FP	50 C. Freimarken mit Propagandanebenfeld, 4 Werte komplett, tadellos postfrisch, gepr. Ludin BPP, Mi. 300,-	20/1-4 **	100,—
6723°	50 Pfg. mit Propagandafeldern, 4 Werte kpl. postfrisch, Mi. 280,-	20/1-4 **	70,—
6725FP	50 Cent Freimarke mit Propagandanebenfeld, alle vier verschiedenen Werte, Aufdruck in Type II, je Aufdruckfehler I "Besetzung" (Feld 17/189 der Überdruckplatte), tadellos postfrisch, gepr. Ludin und neues Fotobefund Brunel VP (2018): "Die Erhaltung ist einwandfrei.", Mi. 1.800,-	20.1/4II PFI **	500,—
6727	1,25 L. und 2,50 L. Freimarken, kompletter Satz mit zwei Werten, tadellos postfrisch, gepr. Ludin BPP bzw. Krichke BPP, Mi. 300,-	21/22 **	100,—
6728FP	1,25 L grün und 2,50 L rotorange Eilmarken tadellos postfrisch, gepr. Krichke BPP bzw. Ludin BPP, Mi. 300,—	21/22 **	60,—
6729FP	2,50 Lire Eilmarke mit Aufdruck von Feld 16 der Überdruckplatte "Z von Zara in Fremdtype", tadellos postfrisch, gepr. Ludin BPP und Fotoattest Brunel VP (2018): "Die Erhaltung ist einwandfrei.", Mi. 1.000,-	22PF XIV **	300,—
6730FP	25 C. - 2 L. Flugmarken und 2 L. Eilmarke, 7 Werte, tadellos postfrisch, Fotoattest Brunel VP (2017): "Die Erhaltung ist einwandfrei.", Mi. 920,-	23/28,31 **	300,—
6731FP	25 C. - 2 L. Flugpostmarken, 7 verschiedene Werte (ohne Mi.-Nr. 29 und 30), Aufdrucktype I, tadellos postfrisch, gepr. Krichke BPP bzw. Ludin BPP, Mi. 985,-	23/31 **	300,—
6732FP	25, 80 Cmi. und 1 L. Flugpost, je Type I mit Aufdruckfehler "abgebrochenes e" (PF VII, Feld 35), postfrisch, sign. Ludin BPP, Kurzbefund Brunel (2018): "Die Erhaltung ist einwandfrei", Mi. 460,-	23, 26,27PFVIII **	150,—
6733FP	25, 50 Cmi. und 1 L. Flugpost, je Type I mit Aufdruckfehler "verkürztes a" (PF IV, Feld 4), postfrisch, sign. Ludin BPP, Kurzbefund Brunel (2018): "Die Erhaltung ist einwandfrei", Mi. 320,-	23/24,27PFIV **	100,—
6734FP	25, 50 Cmi. und 1 L. Flugpost, je Type II mit Aufdruckfehler "fettes a" (PF XI, Feld 100), postfrisch (25 und 50 Cmi. Bogenecken), sign. Ludin BPP, Kurzbefund Brunel (2018): "Die Erhaltung ist einwandfrei", Mi. 320,-	23/24,27PFXI F **	100,—
6735FP	25, 50 Cmi. und 1 L. Flugpost, je Type I mit Aufdruckfehler "B ohne Oberbogen" (PF III, Feld 3), postfrisch, sign. Ludin BPP, Kurzbefund Brunel (2018): "Die Erhaltung ist einwandfrei", Mi. 320,-	23/24,27III **	100,—
6736	25, 50, 80 Cmi. und 1 L. Flugpost, je Type I mit Aufdruckfehler "unten offenes D" (Feld 14), postfrisch, sign. Ludin BPP, Kurzbefund Brunel (2018): "Die Erhaltung ist einwandfrei", Mi. 560,-	ex 23/27IPFV **	180,—
6737FP	80 Cmi. und 1 L. Flugpost, Type II mit Aufdruckfehler "gebrochenes D" (PF IX, Feld 68), postfrisch, sign. Ludin BPP, Kurzbefund Brunel (2018): "Die Erhaltung ist einwandfrei", Mi. 360,-	26/27IIPFIX **	100,—
6738FP	80 Cmi. Flugpost, Aufdruck Type III auf Briefstück, sign., Kurzbefund Brunel (2018): "Die Erhaltung ist einwandfrei", Mi. 510,-	26III △	150,—
6741FP	2 Lire Flugpostmarken je mit Aufdruckfehler "Besetzung" (Feld 6 der Überdruckplatte), tadellos postfrisch, gepr. Ludin BPP und neues Fotoattest Brunel VP (2018): "Die Erhaltung ist einwandfrei.", Mi. 850,-	28,31PF XIII **	250,—
6742FP	2 Lire Flugpostmarken je mit Aufdruckfehler "Z von Zara in Fremdtype" (Feld 16 der Überdruckplatte), tadellos postfrisch, gepr. Ludin BPP und neues Fotoattest Brunel VP (2018): "Die Erhaltung ist einwandfrei.", Mi. 520,-	28,31 PFXIV **	150,—
6743FP	2 Lire Flugpostmarken je mit Aufdruckfehler "kursives t in Deutsche" (Feld 21 der Überdruckplatte), tadellos postfrisch, gepr. Ludin und neues Fotoattest Brunel VP (2018): "Die Erhaltung ist einwandfrei.", Mi. 520,-	28,31PF XV **	150,—
6744FP	2 Lire Flugpostmarken je mit Aufdruckfehler "beschädigtes erstes e von Deutsche" (Feld 15 der Überdruckplatte), tadellos postfrisch, gepr. Ludin BPP und neues Fotoattest Brunel VP (2018): "Die Erhaltung ist einwandfrei.", Mi. 520,-	28,31PF XVI **	150,—
6745	50 C. bis 1,25 Lire Freimarken, drei Werte, tadellos postfrisch, gepr. Krichke BPP, Mi. 150,-	32/34 **	50,—
6746	25 C. Freimarken mit Propagandanebenfeld, kompletter Satz mit vier Werten, tadellos postfrisch, gepr. Ludin BPP bzw. Krichke, Mi. 240,-	35.1-4 **	60,—
6749FP	25 Cmi. mit Propagandafeld Stahlhelm, Aufdruck links Type III, rechts Type II, postfrisch, sign. Ludin BPP, Kurzbefund Brunel (2018): "Die Erhaltung ist einwandfrei", Mi. 270,-	35.2 III/II **	80,—
6750P	25 Cmi. mit Propagandafeld Stahlhelm, Artillerie und Marine, je Aufdruck Type III, 3 Werte postfrisch, sign. Ludin, Kurzbefund Brunel (2018): "Die Erhaltung ist einwandfrei", Mi. 540,-	35.2/4 III **	160,—
6751	25 C. Freimarke mit Propagandanebenfeld mit Aufdruck "Deutsche Besetzung Zara", kompletter Satz zu 4 Werten, tadellos postfrisch, Fotobefund Brunel VP (2019): "Die Erhaltung ist einwandfrei", Mi. 220,-	35/1-4 **	70,—
6752°	25 Pfg und 30 Pfg mit Propagandafeldern, je 4 Werte, postfrisch, Mi. 360,-	35/36,1-4 **	90,—
6753	30 C. Freimarken mit Propagandanebenfeld, kompletter Satz mit vier Werten, tadellos postfrisch, gepr. Ludin BPP bzw. Krichke, Mi. 240,-	36.1-4 **	60,—
6754	30 C. Freimarke mit Propagandanebenfeld, alle vier verschiedenen, Aufdruck einheitlich in Type I, tadellos postfrisch, Fotobefund Brunel VP (2020): "Die Erhaltung ist einwandfrei.", Mi. 240,-	36.1/4 **	80,—
6755P	25 Cmi. mit Propagandafelder Flugzeug und Stahlhelm, je Aufdruck Type III, postfrisch, Kurzbefund Brunel (2018): "Die Erhaltung ist einwandfrei", Mi. 360,-	36.1/2 III **	100,—
6760	30 C. Freimarke mit Propagandanebenfeld mit Aufdruck "Deutsche Besetzung Zara", kompletter Satz zu 4 Werten, tadellos postfrisch, Fotobefund Brunel VP (2019): "Die Erhaltung ist einwandfrei", Mi. 220,-	36/1-4 **	80,—
6761FP	50 Cmi. mit Propagandafelder Stahlhelm und Artillerie, je Aufdruck links Type III, rechts Type II, postfrisch, sign. Ludin, Kurzbefund Brunel (2018): "Die Erhaltung ist einwandfrei", Mi. 540,-	36.2/3III/II **	160,—
6762	1,25 L und 2,50 L Eilmarken, kompletter Satz mit zwei Werten, tadellos postfrisch, gepr. Ludin BPP und Krichke BPP, Mi. 332,-	37/38 **	120,—
6764FP	2,50 Lire Freimarke mit Aufdruck "Zara" in Type III (Feld 81-82 der Überdruckplatte), tadellos postfrisch, Auflage nur 200 Stück, Expertise Brunel VP (2019): "Die Erhaltung ist einwandfrei.", Mi. 1.200,-	38III **	300,—

Zara Portomarken

6765FP	5 und 30 Cmi., je Type I mit Aufdruckfehler "verkürztes 2. e in Deutsche" (Feld 35 der Überdruckplatte), postfrisch, sign. Ludin BPP, Kurzbefund Brunel (2018): "Die Erhaltung ist einwandfrei", Mi. 700,-	1,5 IPFVII **	200,—
6766FP	5, 30 und 40 Cmi., je Type I mit Aufdruckfehler "B ohne Oberbogen" (Feld 3 der Überdruckplatte), postfrisch, sign. Ludin, Kurzbefund Brunel (2018): "Die Erhaltung ist einwandfrei", Mi. 1050,-	1,5,6IPFII I **	300,—
6767FP	5, 10, 40 und 50 Cmi., je Type I mit Aufdruckfehler "verkürztes 1. e in Deutsche" (Feld 73 der Überdruckplatte), postfrisch, sign. Ludin BPP, Kurzbefund Brunel (2018): "Die Erhaltung ist einwandfrei", Mi. 1.400,-	1/2,6/7IPF X **	400,—

Feldpostbriefe im II. Weltkrieg

6768FP	5, 10 und 20 Cmi., je Type I mit Aufdruckfehler "gebrochenes n" (Feld 1 der Überdruckplatte), postfrisch, sign. Ludin BPP, Kurzbefund Brunel (2018): "Die Erhaltung ist einwandfrei", Mi. 1050,-	1/3 I PF I **	300,—
6769	5 C., 10 C. 20 C., 30 C., 40 C. und 50 C. Portomarken, tadellos postfrisch, gepr. E. Ludin, Mi. 450,-	1/3,5/7 **	140,—
6770FP	5 C., 10 C., 30 C., 40 C. und 50 C. Portomarken mit Aufdruck in Type II, je Aufdruckfehler I "Besetzung" (Feld 17 der Überdruckplatte), tadellos postfrisch, Fotoattest Brunel VP (2018): "Die Erhaltung ist einwandfrei.", Mi. 2.500,-	1/2,5/7II PF I **	650,—
6771	5 C., 10 C., 20 C., 30 C. und 40 C. Portomarken mit Aufdruck in Type II, je Aufdruckfehler XI "zweites a von Zara fett" (Feld 100 der Überdruckplatte), tadellos postfrisch, gepr. Ludin BPP und neues Fotoattest Brunel VP (2018): "Die Erhaltung ist einwandfrei.", Mi. 1.750,-	1/3,5/6II PF XI **	350,—
6772FP	5 C., 10 C., 20 C., 30 C., 40 C. und 50 C. Portomarken mit Aufdruck in Type I, je Aufdruckfehler V "D von Deutsche unten offen" (Feld 14 der Überdruckplatte), tadellos postfrisch, Fotoattest Brunel VP (2018): "Die Erhaltung ist einwandfrei.", Mi. 2.100,-	1/3,5/7I PF V **	400,—
6773FP	5 C., 10 C., 20 C., 30 C., 40 C. und 50 C. Portomarken mit Aufdruck in Type IV, tadellos postfrisch, Auflage nur je 50 Exemplare, Fotoattest Brunel VP (2018): "Die Erhaltung ist einwandfrei.", Mi. 3.000,- - sehr seltene Marken!	1/3,5/7IV **	900,—
6774FP	5 C., 20 C., 30 C., 40 C. und 50 C. Portomarken mit Aufdruck in Type I, je Aufdruckfehler "IV" "kurzes erstes a in Zara" (Feld 4 der Überdruckplatte), tadellos postfrisch, Fotoattest Brunel VP (2018): "Die Erhaltung ist einwandfrei.", Mi. 1.750,-	1,3,5/7 I PFIV **	300,—
6775FP	10 Cmi., Type I, senkr. Randpaar mit Aufdruckfehlern "B ohne Oberbogen" und "kurzes a" (Feld 3 und 4 der Überdruckplatte), postfrisch, sign. Ludin BPP, Kurzbefund Brunel (2018): "Die Erhaltung ist einwandfrei", Mi. 700,-	2IPFIII/IV **	200,—
6776FP	20 Cmi., Type I, senkr. Randpaar mit Aufdruckfehlern "B ohne Oberbogen" und "kurzes a" (Feld 3 und 4 der Überdruckplatte), postfrisch, sign. Ludin BPP, Kurzbefund Brunel (2018): "Die Erhaltung ist einwandfrei", Mi. 700,-	3IPFIII/IV **	200,—
6777FP	30 Cmi., Type I, Aufdruckfehler "B ohne Oberbogen" (Feld 3 der Überdruckplatte), auf Briefstück, sign. Ludin BPP, Kurzbefund Brunel (2018): "Die Erhaltung ist einwandfrei", Mi. 800,-	5I PF III △	240,—
6778FP	40 und 50 Cmi., je Type II mit Aufdruckfehler "gebrochenes D" (Feld 68 der Überdruckplatte), postfrisch, sign. Ludin BPP, Kurzbefund Brunel (2018): "Die Erhaltung ist einwandfrei", Mi. 700,-	6,7IIPFIX **	200,—
6779FP	40 Cmi., Type I, Aufdruckfehler "offenes D" (Feld 14 der Überdruckplatte), auf Briefstück, sign. Ludin BPP, Kurzbefund Brunel (2018): "Die Erhaltung ist einwandfrei", Mi. 800,-	6I PF V **	240,—
6780FP	40 Cmi., Type III, auf Briefstück, sign. Ludin BPP, Kurzbefund Brunel (2018): "Die Erhaltung ist einwandfrei", Mi. 800,-	6III △	240,—
6781FP	40 Cmi., Type II mit Aufdruckfehler "gebrochenes D" (Feld 50 der Überdruckplatte), postfrisch, sign. Ludin, Kurzbefund Brunel (2018): "Die Erhaltung ist einwandfrei", Mi. 350,-	6IIPFVIII **	100,—
6782FP	50 Cmi., Type III, auf Briefstück, sign. Ludin BPP, Kurzbefund Brunel (2018): "Die Erhaltung ist einwandfrei", Mi. 800,-	7III △	240,—
6783FP	50 Cmi., Type IV, auf Briefstück, sign. Ludin BPP, Kurzbefund Brunel (2018): "Die Erhaltung ist einwandfrei", Mi. 1.200,-	7IV △	360,—

Feldpostbriefe im II. Weltkrieg

6784P	1944, Luft-Feldpostfaltbrief vom 3.11.44 mit 2 Lupomarken und Absender Feldpost-Nr. 68010 = Pz.Abwehr-Kp.Gren.Rgt. Kreta nach Wien, der Faltbrief ist mit dem 1. Inselpostflug in der Nacht vom 8./9.11.1944 von Kreta ausgeflogen worden, Fotoattest Hanfried Müller, selten, Mi. 700,-	1A ☒	200,—
6785	1945, Inselpost, Feldpostbrief mit Aufgabe-Stpl. ASSLING (OBERBAY) vom 20.3.45 auf 2 gezähnten Luftfeldpost-Zulassungsmarken an einen Angehörigen der Feldpost-Nr. 68052 D = 3.Luftwaffen-Baukompanie 4/XVII auf der Insel Kreta, im Hinblick auf die späte Postaufgabe hat der Brief den Adressaten auf der Insel Kreta nicht mehr erreicht, der Brief ist am linken Seitenrand beschnitten, selten, Foto-Attest Müller.	1A ☒	150,—
6786FP	1944, Inselpost, Ganzsachenkarte P 51-01 "RODI" der italienischen Post auf Rhodos als Souvenirkarte mit Inselpost-Zulassungsmarken mit "Vukovar-Aufdruck" und "Agramer Aufdruck" jeweils auf durchstochener Feldpostpäckchen-Zulassungsmarke sowie mit Aufdruck "WEIHNACHTEN 1944" auf 5-Cent-Freimarke Rodi als nicht amtlicher Neudruck mit Gefälligkeits-Stpl. POSTA AERA RODI ** EGEO vom 25.12.44, Fotoattest Petry,	6,10,12 ☒	700,—
6787	1944, Inselpost, Feldpostbrief mit Aufgabe-Stpl. BRAUNSCHWEIG 1 vom 6.12.44 auf gezählter Inselpostmarke mit Lokalaufdruck von Kreta auf Luftfeldpost-Zulassungsmarke an den Hauptmann Rühlend mit der Feldpost-Nr. 68001 = Techn.Kp. 128 (HB) auf der Insel Kreta, der Brief ist mit dem 6. oder 7.Inselpostflug am 22.12.1944 nach Kreta eingeflogen worden, der Brief ist am Unterrand beschnitten und verklebt, Foto-Attest Petry, Mi. 700,-	7A ☒	150,—
6788P	1944, Inselpost, Feldpostbrief mit Aufgabe-Stpl. RÖMERSTADT (ALTVATER) vom 20.11.44 mit gezählter Inselpostmarke mit "Lokal-Aufdruck von Kreta" an Feldpost-Nr. 68059 E = 5.Batr.HeeresKüst.Art.AbtI. 834 auf der Insel Kreta sowie mit Hinweis-Stpl. "Einheit des Empfängers nimmt z.Zt./ nicht am Luftfeldpostdienst teil / g Luftfeldpostsammelstelle / _/"; der Brief ist in guter Bedarfserhaltung, Attest Petry, selten, Mi. 1.200,-	7A ☒	350,—
6789	1944, Inselpost, Feldpostbrief vom 11.11.44 mit gezählter Inselpostmarke mit Lokalaufdruck von Kreta und Absenderangabe Feldpost-Nr. 68050 = Bäckerei-Kp. 133 auf der Insel Kreta, der Brief dürfte mit dem 2. Inselpostflug am 17.11.1944 aus Kreta ausgeflogen worden sein, der Brief ist am Unterrand verkürzt, Mi. 700,-	7A ☒	120,—
6790	1944, Inselpost, Feldpostbrief vom 12.12.44 mit gezählter Inselpostmarke mit Lokalaufdruck von Kreta auf Luftfeldpost-Zulassungsmarke sowie mit Absenderangabe Feldpost-Nr. 68032 A = Stab II Gren.Rgt. 733 auf der Insel Kreta, der Brief dürfte mit dem 6.Inselpostflug in der Nacht vom 28./29.12.1945 aus Kreta ausgeflogen worden sein, der Brief ist am Ober- und Unterrand beschnitten, Foto-Attest Petry, Mi. 700,-	7A ☒	120,—
6791	1944, Inselpost, Feldpostbrief vom 13.11.44 mit gezählter Inselpostmarke mit Lokalaufdruck von Kreta auf Luftfeldpost-Zulassungsmarke sowie mit Absenderangabe Feldpost-Nr. 68037 B = Hafen-Kommandant Suda auf der Insel Kreta, der Brief dürfte mit dem 2.Inselpostflug am 17.11.1944 aus Kreta ausgeflogen worden sein, gute Bedarfserhaltung, gepr. Pickenpack, Mi. 700,-	7A ☒	150,—
6792	1944, Inselpost, Feldpostbrief vom 14.11.44 mit gezählter Inselpostmarke mit Lokalaufdruck von Kreta auf Luftfeldpost-Zulassungsmarke sowie mit Brief-Stpl. mit handschriftlich eingefügter Feldpost-Nr. 68034 E und Absenderangabe mit Feldpost-Nr. 68034 E = 9. Batr.Mar.Art.AbtI. 520 auf der Insel Kreta, der Brief dürfte mit dem 2. Inselpostflug am 17.11.1944 aus Kreta ausgeflogen worden sein, der Brief ist am linken Seitenrand und am Unterrand beschnitten und geöffnet, Mi. 700,- Beigefügt ein Foto einer Abbildung über den Lokalaufdruck von Kreta aus dem Handbuch "Inselpost 1944/45" von Wolf Rungas und Erich Sauer.	7A ☒	150,—
6793	1944, Inselpost, Feldpostbrief vom 18.11.44 nach Leipzig mit gezählter Inselpostmarke mit Lokalaufdruck von Kreta auf Luftfeldpost-Zulassungsmarke sowie mit Absenderangabe Feldpost-Nr. 68009 C = 3.Luftwaffen-Wach-Kp. auf der Insel Kreta, der Brief ist am Unterrand beschnitten und dürfte mit dem 5.Inselpostflug am 12.12.1944 aus Kreta ausgeflogen worden sein, Foto-Attest Petry, Mi. 700,-	7A ☒	130,—
6794	1944, Inselpost, Feldpostbrief vom 19.11.44 mit gezählter Inselpostmarke mit Lokalaufdruck von Kreta auf Luftfeldpost-Zulassungsmarke sowie mit Dienst-Stpl. und Absenderangabe Feldpost-Nr. 68031 A = Feldlazarett 684 auf der Insel Kreta, der Brief dürfte mit dem 5.Inselpostflug am 12.12.1944 aus Kreta ausgeflogen worden sein, gute Bedarfserhaltung, gepr. Pickenpack, Mi. 700,-	7A ☒	150,—
6795	1944, Inselpost, Feldpostbrief vom 19.11.44 mit gezählter Inselpostmarke und Absenderangabe Feldpost-Nr. 68026 B = 1.Kp.Sich.Btl. 832 auf der Insel Kreta nach Oberdornlach über Kulmbach, gute Bedarfserhaltung, der Brief dürfte mit dem 3. Inselpostflug am 20.11.1944 über Rhodos am 27.11.1944 zum Festland überflogen worden sein, Fotoattest Petry, Mi. 700,-	7A ☒	150,—
6796	1944, Inselpost, Feldpostbrief vom 19.11.44 nach Berlin mit gezählter Inselpostmarke mit Lokalaufdruck von Kreta sowie mit Dienst-Stpl. und Absenderangabe Feldpost-Nr. 68055 B = Feldgendarmierettrup 718 auf der Insel Kreta, der Brief dürfte mit dem 3. Inselpostflug am 20.11.1944 aus Kreta ausgeflogen worden sein, der Brief hat einen Mittelbug und ist am Unterrand beschnitten, Mi. 700,-	7A ☒	120,—
6797	1944, Inselpost, Feldpostbrief vom 20.11.44 mit gezählter Inselpostmarke mit Lokalaufdruck von Kreta auf Luftfeldpost-Zulassungsmarke sowie mit Dienst-Stpl. und Absenderangabe Feldpost-Nr. 68020 D = 4.Batr.Art.Rgt. Kreta 619 auf der Insel Kreta, der Brief dürfte mit dem 5.Inselpostflug am 12.12.1944 aus Kreta ausgeflogen worden sein, der Brief hat Fehlstellen am Oberrand und auf der rückseitigen Briefklappe einen Einriß, Foto-Attest Petry, Mi. 700,-	7A ☒	120,—
6798	1944, Inselpost, Feldpostbrief vom 20.11.44 mit gezählter Inselpostmarke mit Lokalaufdruck von Kreta auf Luftfeldpost-Zulassungsmarke sowie mit Dienst-Stpl. und Absenderangabe Feldpost-Nr. 68041 E = 4.Batr.gem.Flak-Abtl. 286 (o) auf der Insel Kreta, der Brief dürfte mit dem 5.Inselpostflug am 12.12.1944 aus Kreta ausgeflogen worden sein, der Brief ist am Oberrand und am rechten Seitenrand beschnitten, Attest Pickenpack, Mi. 700,-	7A ☒	130,—

6799	1944, Inselpost, Feldpostbrief vom 21.11.44 nach Oberfeld im Eichsfeld mit gezählter Inselpostmarke mit Lokalaufdruck von Kreta auf Luftfeldpost-Zulassungsmarke sowie mit Absenderangabe Feldpost-Nr. 68004 = Rgts.Stab und Stabs-Kp. Gren.Rgt. 746 auf der Insel Kreta, der Brief dürfte mit dem 5.Inselpostflug am 12.12.1944 aus Kreta ausgeflogen worden sein, der Brief ist am rechten Seitenrand beschnitten, ansonsten gute Bedarfserhaltung, Mi. 700.-	7A ☒	150,—
6800	1944, Inselpost, Feldpostbrief vom 27.11.44 mit gezählter Inselpostmarke mit Lokalaufdruck von Kreta auf Luftfeldpost-Zulassungsmarke sowie mit Absenderangabe Feldpost-Nr. 68037 D = Marine-Nachrichten-Kp. auf der Insel Kreta, der Brief dürfte mit dem 5.Inselpostflug am 12.12.1944 aus Kreta ausgeflogen worden sein, der Brief ist am Oberrand beschnitten und senkrecht gefaltet, Foto-Attest Petry, Mi. 700.-	7A ☒	120,—
6801P	1944, Inselpost, Feldpostbrief vom 7.11.44 mit gezählter Inselpostmarke mit "Lokal-Aufdruck von Kreta" nach Ludwigshafen mit Brief-Stpl. mit Feldpost-Nr. 40662 A = Stab HeeresKüst.Art.AbtI. 834 und Absenderangabe Feldpost-Nr. 68020 B = 1.Battr.Art.Rgt.Kreta auf der Insel Kreta sowie mit Zensurbehandlung der Feldpostprüfstelle beim Oberbefehlshaber Südost durch Zensurverschluss mit Rahmen-Stpl. auf der Briefrückseite, gute Erhaltung; der Brief dürfte mit dem 1. Inselpostflug in der Nacht vom 8./9.11.1944 oder mit dem 2. Inselpostflug am 17.11.1944 von der Insel Kreta ausgeflogen worden sein, gepr. Rungas, Briefe mit dieser Zensur sind nicht häufig, Mi. 925.-	7A ☒	250,—
6802	1944, Inselpost, Feldpostbrief vom 7.11.44 nach Alsfeld mit gezählter Inselpostmarke mit Lokalaufdruck von Kreta auf Luftfeldpost-Zulassungsmarke sowie mit Dienst-Stpl. mit alter Feldpost-Nr. und Absenderangabe Feldpost-Nr. 68022 C = 1.Kp.Nachschub Btl. 691 auf der Insel Kreta, der Brief dürfte mit dem 1.Inselpostflug in der Nacht vom 8./9.11.1944 aus Kreta ausgeflogen worden sein, Bedarfserhaltung, Mi. 700.-	7A ☒	150,—
6803P	1944, Inselpost, Feldpostbrief vom 8.11.44 mit gezählter Inselpostmarke mit Lokalaufdruck von Kreta auf Luftfeldpost-Zulassungsmarke sowie mit Dienst-Stpl. mit handschriftlich eingesetzter Feldpost-Nr. 68041 B und Absenderangabe Feldpost-Nr. 68041 B = 1. Battr.gem.Flak-Abtl. 286 (o) auf der Insel Kreta, der Brief, auf dem der 18.11. als Ankunft vermerkt ist, dürfte mit dem 1.Inselpostflug in der Nacht vom 8./9.11.1944 aus Kreta ausgeflogen worden sein, der Brief ist rückseitig eingerissen, ansonsten aber gute Bedarfserhaltung, gepr. Pickenpack und Foto-Attest Petry, Mi. 700.-	7A ☒	180,—
6804	1945, Inselpost, Feldpostbrief mit Aufgabe-Stpl. (13a) BAYREUTH 2 vom 27.1.45 sowie mit gezählter Inselpostmarke mit Lokalaufdruck von Kreta an einen Angehörigen der Feldpost-Nr. 68055 A = Ortskommandantur I/981 auf der Insel Kreta, der Brief dürfte mit dem 11. Inselpostflug am 7.2.1945 auf die Insel Kreta eingeflogen worden sein, der Brief ist am Oberrand verkürzt, ansonsten aber gute Bedarfserhaltung, Foto-Attest Pickenpack, Mi. 700.-	7A ☒	200,—
6805	1945, Inselpost, Feldpostbrief mit Aufgabe-Stpl. BADEN (ÜBER WIEN) 1 vom 06.134-13 (= Fehleinstellung, offensichtlich 6.1.45) auf gezählter Inselpostmarke mit Lokalaufdruck von Kreta auf Luftfeldpost-Zulassungsmarke an einen Angehörigen der Feldpost-Nr. 68041 F = 5.Battr.gem.Flak-Abtl. 286 (o) auf der Insel Kreta, der Brief dürfte mit dem 11.Inselpostflug am 5.2.1945 nach der Insel Rhodos mit Weiterflug am 7.2.1945 nach Kreta überflogen worden sein, der Brief hat 2 Leimfleckchen, ansonsten gute Bedarfserhaltung, gepr. Rungas, Mi. 700.-	7A ☒	120,—
6806	1945, Inselpost, Feldpostbrief mit Aufgabe-Stpl. HAMBURG 1 vom 9.1.45 auf gezählter Inselpostmarke mit Lokalaufdruck von Kreta auf Luftfeldpost-Zulassungsmarke an einen Angehörigen der Feldpost-Nr. 68020 C sowie mit Rotstiftvermerk "2./A.R.Kreta" auf der Insel Kreta, der Brief dürfte mit dem 11.Inselpostflug am 5.2.1945 nach der Insel Rhodos mit Weiterflug am 7.2.1945 nach Kreta überflogen worden sein, der Brief ist in guter Bedarfserhaltung, Mi. 700.-	7A ☒	160,—
6807	1945, Inselpost, Feldpostbrief mit gezählter Inselpostmarke mit Lokalaufdruck von Kreta auf Luftfeldpost-Zulassungsmarke sowie mit Aufgabe-Stpl. DEUTSCH GRIFFEN in Kärnten vom 9.1.45 an die Feldpost-Nr. 68004 = Rgts.Stab und Stabs-Kp. Gren.Rgt. 746 auf der Insel Kreta, der Brief dürfte mit dem 11.Inselpostflug am 7.2.1945 über Rhodos nach Kreta überflogen worden sein, der Brief ist am Unterrand und an den Seitenrändern beschnitten und senkrecht gefaltet, Mi. 700.-	7A ☒	120,—
6808	1945, Inselpost, Feldpostbrief vom 9.2.45 nach Lückersdorf in Sachsen mit gezählter Inselpostmarke mit Lokalaufdruck von Kreta auf Luftfeldpost-Zulassungsmarke sowie mit Absenderangabe Feldpost-Nr. 68018 B = 2.Krafft.Kp.Div.Nachsch.Tr. 133 auf der Insel Kreta, der Brief dürfte mit dem 11.Inselpostflug am 16.2.1945 aus Kreta ausgeflogen worden sein, der Brief ist senkrecht gefaltet und an den Seitenrändern beschnitten, Foto-Attest Rungas, Mi. 700.-	7A ☒	120,—
6809FP	1945, Inselpost, Feldpostbrief mit Aufgabe-Stpl. WIEN vom 3.2.45 sowie mit gezählter Inselpostmarke mit waagerechtem Lokal-Aufdruck von Rhodos auf Luftfeldpost-Zulassungsmarke an die Feldpost-Nr. 68068 D = 3.Battr.Art.AbtI. Nord auf der Insel Rhodos, der Brief dürfte mit dem 12. Inselpostflug am 20.2.1945 nach Rhodos eingeflogen worden sein, der Brief ist mittig senkrecht gefaltet, ansonsten sehr gute Bedarfserhaltung, Attest Petry, selten, Mi. 7.000.-	8A ☒	1600,—
6810	1944, Inselpost, Feldpostbrief mit Tagesstempel vom 29.11.44 vom Zweigfeldpostamt Asguro auf Rhodos mit dem Unterscheidungsbuchstaben "c" auf durchstochener Inselpostmarke mit waagerechtem Lokalaufdruck von Rhodos auf Luftfeldpost-Zulassungsmarke sowie mit Absenderangabe Feldpost-Nr. 68073 A = Nachr.Kp. Rhodos auf der Insel Rhodos, der Brief dürfte mit dem 5.Inselpostflug am 6.12.1944 aus Rhodos über Kreta ausgeflogen worden sein, der Brief ist senkrecht gefaltet, ansonsten aber normale Bedarfserhaltung, Foto-Attest Müller, der Tagesstempel vom Zweigfeldpostamt Asguro ist während der Inselpost-Zeit selten, Mi. 400.-	8B ☒	150,—
6811	1944, Inselpost, Feldpostbrief vom 11.12.44 mit durchstochener Inselpostmarke mit waagerechtem Lokal-Aufdruck von Rhodos auf Luftfeldpost-Zulassungsmarke an die Feldpost-Nr. 68080 B = Kreis-Kommandantur Rhodos auf der Insel Rhodos, der Brief dürfte mit dem 8. Inselpostflug am 6.1.1945 auf die Insel Rhodos eingeflogen worden sein, der Brief ist am linken Seitenrand beschnitten und hat einen waagerechten Bug am Unterrand, Mi. 400.-	8B ☒	150,—
6812	1945, Inselpost, Feldpostbrief vom 23.3.45 mit durchstochener Inselpostmarke mit waagerechtem Lokalaufdruck von Rhodos auf Luftfeldpost-Zulassungsmarke sowie mit Dienst-Stpl. Feldpost-Nr. 68060 = Stab Kommandant Ostägäis und Absenderangabe Feldpost-Nr. 68073 A = Nachr.Kp. Rhodos auf der Insel Rhodos, der Brief dürfte mit dem 17.Inselpostflug am 1.4.1945 aus Rhodos ausgeflogen worden sein, gute Bedarfserhaltung, Mi. 400.-	8B ☒	150,—
6813	1944, Inselpost, Feldpostbrief vom 21.11.44 mit durchstochener Inselpostmarke mit Lokalaufdruck von Rhodos sowie mit Absenderangabe Feldpost-Nr. 68065 E = 4.Kp.VI.Fstg.-Inf.Btl. 999 auf der Insel Rhodos nach Nürnberg, der Feldpostbrief ist mit dem 3. Inselpostflug am 27.11.44 von Rhodos ausgeflogen worden, Fotoattest Petry, Mi. 450.-	8BI ☒	140,—
6814	1945, Inselpost, Feldpostbrief vom 3.2.45 mit durchstochener Inselpostmarke mit waagerechtem Lokalaufdruck von Rhodos auf Luftfeldpost-Zulassungsmarke und Stempelabschlag vom Zweigfeldpostamt in Porto Lago auf der Insel Leros sowie mit Absenderangabe Feldpost-Nr. 68093 B = 1.Battr. Marine Art.AbtI. 624 auf der Insel Leros, der Brief dürfte mit dem 11.Inselpostflug am 7.2.1945 aus Rhodos über Kreta ausgeflogen worden sein, der Brief ist am Ober- und Unterrand beschnitten, Foto-Attest Petry, Mi. 450.-	8BI ☒	100,—
6815	1944, Inselpost, Feldpostbrief vom 19.12.44 mit durchstochener Inselpostmarke und Absenderangabe Feldpost-Nr. 68077 A = 1.San.Kp. 999 auf der Insel Rhodos nach Ottendorf-Okrilla in Sachsen, der Brief ist am Ober- und Unterrand leicht beschnitten und am Unterrand verklebt, der Brief dürfte mit dem 6. oder 7. Inselpostflug am 22.12.1944 über Kreta aus Rhodos ausgeflogen worden sein, Fotoattest Petry, Mi. 400.-	8BII ☒	110,—
6816	1944, Inselpost, Feldpostbrief vom 25.11.44 mit durchstochener Inselpostmarke mit waagerechtem Lokal-Aufdruck von Rhodos auf Luftfeldpost-Zulassungsmarke nach Thalheim im Erzgebirge sowie mit Absenderangabe Feldpost-Nr. 68077 = 1.San.Kp. 999 auf der Insel Rhodos, der Brief dürfte mit dem 3. Inselpostflug am 27.11.1944 aus Rhodos ausgeflogen worden sein, der Brief ist am Unterrand beschnitten und verklebt, ansonsten gute Bedarfserhaltung, gepr. Petry, Mi. 400.-	8BII ☒	100,—
6817	1945, Inselpost, Feldpostbrief vom 1.1.45 mit durchstochener Inselpostmarke mit waagerechtem Lokal-Aufdruck von Rhodos auf Luftfeldpost-Zulassungsmarke nach Bertholdsdorf im Krs. Kulm (Weichsel) sowie mit Dienst-Stpl. mit handschriftlicher Feldpost-Nr. 36895 = 1.Kp.Pz.AbtI. Rhodos und mit Absenderangabe Feldpost-Nr. 68061 B = 1.Kp.Pz.AbtI. Rhodos auf der Insel Rhodos, der Brief dürfte mit dem 8. Inselpostflug am 17.1.1945 aus Rhodos über Kreta ausgeflogen worden sein, der Brief ist rundum beschnitten und verklebt, Fotoattest Petry, Mi. 400.-	8BII ☒	50,—
6818	1945, Inselpost, Feldpostbrief vom 15.2.45 mit durchstochener Inselpostmarke mit waagerechtem Lokal-Aufdruck von Rhodos auf Luftfeldpost-Zulassungsmarke nach Kirchhain in der Niederlausitz sowie mit Absenderangabe Feldpost-Nr. 68062 E = 4.Kp.Pz.Aufkl.Abt. 999 auf der Insel Rhodos, der Brief dürfte mit dem 12. Inselpostflug am 26.2.1945 aus Rhodos über Kreta ausgeflogen worden sein; der Brief ist rundum beschnitten und verklebt und hat einen Mittelbug, gepr. Mogler, Mi. 400.-	8BII ☒	70,—

Feldpostbriefe im II. Weltkrieg

6819	1945, Inselpost, Feldpostbrief vom 21.2.45 mit durchstochener Inselpostmarke mit waagerechtem Lokal-Aufdruck von Rhodos auf Luftfeldpost-Zulassungsmarke sowie mit Dienst-Stpl. mit alter Feldpost-Nr. 59537 = Festungs-Kommandant Rhodos und Absenderangabe Feldpost-Nr. 68060 = Stab Kommandant Ostägäis auf der Insel Rhodos, der Brief dürfte mit dem 12. Inselpostflug am 26.2.1945 aus Rhodos über Kreta ausgeflogen worden sein; der Brief ist am Ober- und rechten Rand, der verklebt ist, beschnitten und hat einen leichten Mittelbug, gepr. Mogler, Mi. 400.-	8BII ☒	100,—
6820	1945, Inselpost, Feldpostbrief vom 26.3.45 mit durchstochener Inselpostmarke mit waagerechtem Lokal-Aufdruck von Rhodos auf Luftfeldpost-Zulassungsmarke nach Kloster Oesede sowie mit Absenderangabe Feldpost-Nr. 68066 A = Stab Art.Führer Rhodos auf der Insel Rhodos, der Brief dürfte mit dem 17. Inselpostflug am 1.4.1945 aus Rhodos ausgeflogen worden sein, es war der letzte Flug zum Festland, gute Erhaltung, Mi. 400.-	8BII ☒	170,—
6821	1945, Inselpost, Feldpostbrief (ital. Lupo-Couvert) vom 6.3.45 mit durchstochener Inselpostmarke mit waagerechtem Lokal-Aufdruck von Rhodos auf Feldpostpäckchen-Zulassungsmarke nach Magdeburg-Buckau sowie mit Absenderangabe Feldpost-Nr. 68063 E = 3.Battr.schw.Flak-Abtl. Rhodos auf der Insel Rhodos, der Brief dürfte mit dem 15. Inselpostflug in der Nacht vom 18./19.3.1945 aus Rhodos ausgeflogen worden sein, der Brief ist am Ober- und Unterrand, der verklebt ist, beschnitten und hat einen Mittelbug, Fotoattest Hanfried Müller, Mi. 1.200.-; beigelegt ist ein Foto vom Feldpostmeister Walter Schmidt mit Mitarbeitern vom Feldpostamt Rhodos	9 ☒	250,—
6822	1945, Inselpost, Feldpostbrief mit Aufgabe-Stpl. WIEN 101 vom 19.3.45 und durchstochener Inselpostmarke mit waagerechtem Lokalaufdruck von Rhodos auf Feldpostpäckchen-Zulassungsmarke an die Feldpost-Nr. 68082 A = Fliegerhorstkommandantur (E) Rhodos auf der Insel Rhodos, der Brief dürfte mit dem 17. Inselpostflug in der Nacht vom 29./30.3.1945 auf die Insel Rhodos eingeflogen worden sein, der Brief ist senkrecht gefaltet, ansonsten aber in guter Bedarfserhaltung, gepr. Wallner und Foto-Attest Petry, Mi. 1.200.-	9 ☒	300,—
6823P	1945, Inselpost, Feldpostbrief vom 20.3.45 mit durchstochener Inselpostmarke mit waagerechtem Lokalaufdruck von Rhodos auf Feldpostpäckchen-Zulassungsmarke sowie mit Dienst-Stpl. und Absenderangabe Feldpost-Nr. 68067 E = HeeresKüst.Battr. Breslau auf der Insel Rhodos, der Brief dürfte mit dem 17. Inselpostflug, dem letzten Flug zum Festland, am 1.4.1945 aus Rhodos ausgeflogen worden sein, gepr. Rungas und Foto-Attest Petry, selten, der Brief ist in guter Bedarfserhaltung, Mi. 1.200.-	9 ☒	400,—
6824P	1945, Inselpost, Feldpostbrief vom 21.2.45 mit durchstochener Inselpostmarke mit waagerechtem Lokal-Aufdruck von Rhodos auf Feldpostpäckchen-Zulassungsmarke nach Stapelmoor in Ostfriesland sowie mit Dienst-Stpl. mit alter Feldpost-Nr. 59537 = Festungs-Kommandant Rhodos und mit Absenderangabe Feldpost-Nr. 68060 = Stab Kommandant Ostägäis auf der Insel Rhodos, der Brief dürfte mit dem 13. Inselpostflug am 26.2.1945 aus Rhodos ausgeflogen worden sein, der Brief hat am Oberrand einen verklebten Einriss, ansonsten Bedarfserhaltung, Fotoattest Petry, selten, Mi. 1.200.-	9 ☒	350,—
6825	1945, Inselpost, Feldpostbrief vom 26.2.45 mit durchstochener Inselpostmarke mit waagerechtem Lokal-Aufdruck von Rhodos auf Feldpostpäckchen-Zulassungsmarke nach Erfurt in Thüringen sowie mit Absenderangabe Feldpost-Nr. 68063 D = Flugabwehr-Kp. Rhodos auf der Insel Rhodos, der Brief dürfte mit dem 15. Inselpostflug in Nacht vom 18./19.3.1945 aus Rhodos ausgeflogen worden sein; der Brief ist am rechten Rand beschnitten und verklebt, selten, gepr. Rungas, Mi. 1.200.-	9 ☒	300,—
6826P	1945, Inselpost, Feldpostbrief vom 9.3.45 mit durchstochener Inselpostmarke und Dienst-Stpl. mit alter Feldpost-Nr. 47172 = Stab HeeresKüst.Art.Abt. 630 sowie mit Absenderangabe Feldpost-Nr. 680069 G = Heeres-Küstenbatterie Kiel auf Rhodos nach Ascherleben am Harz, gute Bedarfserhaltung, der Brief dürfte mit dem 15. Inselpostflug in der Nacht vom 18./19.3.1945 aus Rhodos ausgeflogen worden sein, Fotoattest Petry, selten, Mi. 1.200.-	9 ☒	500,—
6827	1944, Inselpost, Feldpostbrief vom 12.12.44 mit durchstochener Inselpostmarke mit "Agramer Aufdruck" in blauer Farbe nach Delmenhorst mit Absenderangabe Feldpost-Nr. 68077 = 1.San.Kp. 999 und Ital. Insellazarett auf der Insel Rhodos sowie mit Zensurbehandlung der Feldpostprüfstelle beim Oberbefehlshaber Südost durch Zensurverschluss mit Rahmen-Stpl. auf der Briefrückseite, gute Erhaltung; der Brief dürfte mit dem 6. oder 7. Inselpostflug am 22.12.1944 von der Insel Rhodos über Kreta ausgeflogen worden sein, Fotoattest Petry, Briefe mit dieser Zensur sind nicht häufig, Mi. 405.-	10Bb ☒	250,—
6828	1944, Inselpost, Feldpostbrief vom 21.12.44 mit durchstochener Inselpostmarke mit Agramer-Aufdruck und Dienst-Stpl. sowie mit Absenderangabe Feldpost-Nr. 68069 A = Stab Art.Abtl.Süd auf der Insel Rhodos, der Brief dürfte mit dem 7. Inselpostflug am 22.12.1944 oder mit dem 8. Inselpostflug am 17.1.1945 aus Rhodos über Kreta ausgeflogen worden sein, der Brief ist dreiseitig geöffnet und beschnitten, Mi. 180.-	10Bb ☒	50,—
6829	1944, Inselpost, Feldpostbrief vom 23.11.44 nach Berlin mit durchstochener Inselpostmarke mit Agramer Aufdruck sowie mit Dienst-Stpl. und Absenderangabe Feldpost-Nr. 68055 B = Feldgendarmetrupp 718 auf der Insel Kreta, der Brief dürfte mit dem 5. Inselpostflug am 12.12.1944 aus Kreta ausgeflogen worden sein, am Unterrand beschnitten und verklebt, ansonsten gute Bedarfserhaltung, Mi. 180.-	10Bb ☒	60,—
6830	1944, Inselpost, Feldpostbrief vom 23.12.44 nach Ellefeld (Vogtl.) mit durchstochener Inselpostmarke mit Agramer Aufdruck sowie mit Absenderangabe Feldpost-Nr. 68020 C = 1.Battr.HeeresKüst.Art.Abt. 475 auf der Insel Kreta, der Brief dürfte mit dem 6. Inselpostflug in der Nacht vom 28./29.12.1944 aus Kreta ausgeflogen worden sein, der Brief ist am Unterrand beschnitten und verklebt, Mi. 180.-	10Bb ☒	60,—
6831	1944, Inselpost, Feldpostbrief vom 25.12.44 mit durchstochener Inselpostmarke mit Agramer Aufdruck sowie mit Absenderangabe Feldpost-Nr. 68048 B = 1. Kp. Sicherungs-Btl. 833 auf der Insel Kreta, der Brief dürfte mit dem 6. Inselpostflug in der Nacht vom 28./29.12.1944 aus Kreta ausgeflogen worden sein, der Brief hat am Unterrand einen Einriss, der verklebt ist, ansonsten gute Bedarfserhaltung, Foto-Attest Müller, Mi. 180.-	10Bb ☒	50,—
6832	1944, Inselpost, Feldpostbrief vom 25.12.44 mit durchstochener Inselpostmarke mit Agramer-Aufdruck und mit Absenderangabe Feldpost-Nr. 68064 A = Stab Fstg.Inf.Btl. 1002 auf der Insel Rhodos, der Brief dürfte mit dem 8. Inselpostflug am 17.1.1945 aus Rhodos über Kreta ausgeflogen worden sein, der Brief ist am rechten sowie am Ober- und Unterrand, die verklebt sind, beschnitten, Mi. 180.-	10Bb ☒	50,—
6833	1944, Inselpost, Feldpostbrief vom 28.11.44 mit durchstochener Inselpostmarke mit Agramer Aufdruck und Dienst-Stpl. mit Feldpost-Nr. 40662 A = Stab HeeresKüst.Art.Abt. 834 sowie mit Absenderangabe Feldpost-Nr. 68059 E = 5.Battr.HeeresKüst.Art.Abt. 834 auf der Insel Kreta, der Brief dürfte mit dem 5. Inselpostflug am 12.12.1944 aus Kreta ausgeflogen worden sein, sehr gute Bedarfserhaltung, Mi. 180.-	10Bb ☒	70,—
6834	1944, Inselpost, Feldpostbrief vom 28.12.44 mit durchstochener Inselpostmarke mit Agramer Aufdruck sowie mit Dienst-Stpl. mit eingestempelter Feldpost-Nr. 68041 C und Absenderangabe Feldpost-Nr. 68041 C = 2. Battr.gem.Flak-Abtl. 286 (o) auf der Insel Kreta, der Brief dürfte mit dem 6. Inselpostflug in der Nacht vom 28./29.12.1944 oder mit dem 8. Inselpostflug Ende Januar 1945 aus Kreta ausgeflogen worden sein, gute Bedarfserhaltung, Mi. 180.-	10Bb ☒	80,—
6835	1944, Inselpost, Feldpostbrief vom 5.12.44 mit durchstochener Inselpostmarke mit Agramer Aufdruck sowie mit Absenderangabe Feldpost-Nr. 68048 E = 4. Kp. Sicherungs-Btl. 833 auf der Insel Kreta, der Brief dürfte mit dem 5. Inselpostflug am 12.12.1944 aus Kreta ausgeflogen worden sein, der Brief ist in guter Bedarfserhaltung, gepr. Müller, Mi. 180.-	10Bb ☒	70,—
6836	1944, Inselpost, Feldpostbrief vom 6.12.44 mit durchstochener Inselpostmarke mit Agramer Aufdruck sowie mit Absenderangabe Feldpost-Nr. 68037 E = 4. Kp. Mar.Fest.Pi.Btl. 330 auf der Insel Kreta, der Brief dürfte mit dem 5. Inselpostflug am 12.12.1944 aus Kreta ausgeflogen worden sein, der Brief ist am rechten Seitenrand beschnitten und verklebt, gepr. Rungas, Mi. 180.-	10Bb ☒	50,—
6837	1944, Inselpost, Feldpostbrief vom 6.12.44 nach Kiel mit durchstochener Inselpostmarke mit Agramer Aufdruck sowie mit Dienst-Stpl. und Absenderangabe Feldpost-Nr. 68015 A = Flugplatzkdo. C 29/IV Malemes auf der Insel Kreta, der Brief ist in guter Bedarfserhaltung und dürfte mit dem 6. Inselpostflug am 28./29.12.1944 oder mit dem 7. Inselpostflug am 22.12.1944 aus Kreta ausgeflogen worden sein, gepr. Petry, Mi. 180.-	10Bb ☒	60,—
6838	1944, Inselpost, Feldpostbrief vom 9.12.44 mit durchstochener Inselpostmarke mit Agramer Aufdruck sowie mit Absenderangabe Feldpost-Nr. 68022 A = Div. Nachschub Trupp 133 auf der Insel Kreta, der Brief dürfte mit dem 5. Inselpostflug am 12.12.1944 aus Kreta ausgeflogen worden sein, der Brief ist am Oberrand beschnitten und senkrecht gefaltet, gepr. Petry, Mi. 180.-	10Bb ☒	60,—
6839	1944, Inselpost, Feldpostfaltbrief vom 18.12.44 mit durchstochener Inselpostmarke mit Agramer Aufdruck sowie mit Absenderangabe Feldpost-Nr. 68048 A = Stab Sicherungs-Btl. 833 auf der Insel Kreta, der Faltbrief dürfte mit dem 7. Inselpostflug am 22.12.1944 aus Kreta ausgeflogen worden sein, der Faltbrief ist senkrecht gefaltet und fleckig, gepr. Dr. Graff, Mi. 180.-	10Bb ☒	50,—
6840	1944/45, Inselpost, Feldpostbrief mit Aufgabe-Stpl. aus Dresden, von dem Ortsangabe und Aufgabedatum nicht erkennbar ist, auf durchstochener Inselpostmarke mit Agramer Aufdruck an einen Angehörigen der Feldpost-Nr. 68008 D = Verwaltungs-Kp. 820 auf der Insel Kreta, der Brief ist senkrecht gefaltet, ansonsten aber in guter Bedarfserhaltung, Mi. 180.-	10Bb ☒	50,—

6841	1945, Inselpost, Briefteil eines Feldpostfaltbriefes vom 16.1.45 mit durchstochener Inselpostmarke mit Agramer Aufdruck und Dienst-Stpl. mit handschriftlich eingefügter Feldpost-Nr. 68037 D = Marine-Nachrichten-Kp. auf der Insel Kreta, der Faltbrief dürfte mit dem 8. Inselpostflug Ende Januar 1945 aus Kreta ausgeflogen worden sein, Mi. 180.-	10Bb ☒	40,—
6842	1945, Inselpost, Feldpostbrief mit Aufgabe-Stpl. AUERBACH (VOGTL) vom 1.4.45 sowie mit durchstochener Inselpostmarke mit Agramer Aufdruck an die Feldpost-Nr. 68069 B = 1. Battr. Art. Abtl. Süd auf der Insel Rhodos, aufgrund der späten Briefaufgabe dürfte der Brief den Empfänger auf der Insel Rhodos nicht mehr erreicht haben, gepr. Rungas, gute Bedarfserhaltung, Mi. 180.-	10Bb ☒	60,—
6843	1945, Inselpost, Feldpostbrief mit Aufgabe-Stpl. GALLSPACH vom 27.3.45 auf durchstochener Inselpostmarke mit Agramer Aufdruck an einen Angehörigen der Feldpost-Nr. 68010 = Pz. Abwehr-Kp. Gren. Rgt. Kreta auf der Insel Kreta, der Brief in guter Bedarfserhaltung dürfte den Empfänger auf Kreta nicht mehr erreicht haben, Mi. 180.-	10Bb ☒	60,—
6844	1945, Inselpost, Feldpostbrief mit Aufgabe-Stpl. GARMISCH-PARTENKIRCHEN 2 vom 24.3.45 auf durchstochener Inselpostmarke mit Agramer Aufdruck an einen Angehörigen der Feldpost-Nr. 68009 B = 2. Lw. Kp. Polemarchie auf der Insel Kreta, der Brief in guter Bedarfserhaltung dürfte in der Nacht vom 29./30.3.1945 auf die Insel Rhodos eingeflogen und am 9./10.4.1945 von Rhodos nach Kreta überflogen worden sein, gepr. Rungas, Mi. 180.-	10Bb ☒	60,—
6845	1945, Inselpost, Feldpostbrief mit Aufgabe-Stpl. HILLE über MINDEN (WESTF) vom 15.1.45 auf durchstochener Inselpostmarke mit Agramer Aufdruck an einen Angehörigen der Feldpost-Nr. 68039 A = 1. Battr. gem. Flak-Rgt. 23 (mot) Z auf der Insel Kreta, der Brief dürfte mit dem 11. Inselpostflug am 7.2.1945 auf die Insel Kreta eingeflogen worden sein, der Brief ist am rechten Seitenrand beschnitten und verklebt, Mi. 180.-	10Bb ☒	60,—
6846	1945, Inselpost, Feldpostbrief mit Aufgabe-Stpl. KIEL 1 vom 11.1.45 und durchstochener Inselpostmarke mit "Agramer Aufdruck" in blauer Farbe an die Feldpost-Nr. 68307 B, was aber eine Zahlenverdrehung ist. Die richtige Feldpost-Nr. war 68037 B = Kommandant der Seeverteidigung Kreta, der Brief mit der falschen Feldpost-Nr. war nicht leitfähig und ist zurückgegeben worden, Bedarfserhaltung, Fotoattest Mogler, Mi. 180.-	10Bb ☒	60,—
6847	1945, Inselpost, Feldpostbrief mit Aufgabe-Stpl. MAGDEBURG SUDENBURG vom 6.4.45 auf durchstochener Inselpostmarke mit Agramer Aufdruck an einen Angehörigen der Feldpost-Nr. 68003 B = 1. Kp. Panzer-Abtl. 212 auf der Insel Kreta sowie mit Stempel "Zurück / nicht zustellbar" und handschriftlichem Vermerk "zurück 24.8.45", am rechten Seitenrand und am Unterrand beschnitten, Mi. 280.-. Beigefügt ein Foto über die Unterzeichnung der Kapitulation durch General Wagener.	10Bb ☒	150,—
6848	1945, Inselpost, Feldpostbrief mit Aufgabe-Stpl. STREITAU vom 3.4.45 an einen Angehörigen der Feldpost-Nr. 68055 B = Feldgendarmei-trupp 718 auf der Insel Kreta, im Hinblick auf die späte Postaufgabe dürfte der Feldpostbrief den Adressaten auf der Insel Kreta nicht mehr erreicht haben, der Brief ist am Unter- und Oberrand sowie am linken Seitenrand beschnitten und verklebt, gepr. Petry, Mi. 180.-	10Bb ☒	50,—
6849	1945, Inselpost, Feldpostbrief mit Aufgabe-Stpl. WALDDORF (SACHS) vom 5.4.45 auf durchstochener Inselpostmarke mit Agramer Aufdruck an einen Hauptgefreiten auf der Insel Milos mit der Feldpost-Nr. 68030 C = Einheiten auf der Insel Milos, im Hinblick auf die späte Postaufgabe hat der Brief den Adressaten auf der Insel Milos nicht mehr erreicht, der Brief ist am Unterrand verkürzt, Mi. 680.-	10Bb ☒	150,—
6850	1945, Inselpost, Feldpostbrief mit Aufgabe-Stpl. WALDENBURG (SACHSEN) vom 22.3.45 auf durchstochener Inselpostmarke mit Agramer Aufdruck an einen Angehörigen der Feldpost-Nr. 68026 A = Stab Sicherungs-Btl. 832 auf der Insel Kreta, der Brief dürfte mit dem 17. Inselpostflug in der Nacht vom 29./30.3.1945 auf die Insel Rhodos eingeflogen und am 31.3.1945 von Rhodos nach Kreta überflogen worden sein, der Brief ist am Unter- und am linken Seitenrand geöffnet, gepr. Petry, Mi. 180.-	10Bb ☒	50,—
6851	1945, Inselpost, Feldpostbrief mit Aufgabe-Stpl. vom 12.4.45 auf durchstochener Inselpostmarke mit Agramer Aufdruck an einen Angehörigen der Feldpost-Nr. 68034 F = 10. Battr. Mar. Art. Abtl. 520 auf der Insel Kreta, im Hinblick auf die späte Postaufgabe hat der Brief den Adressaten auf der Insel Kreta nicht mehr erreicht und ist von den Westalliierten Streitkräften mit dem Kreis-Stpl. "Military Censorship - Civil Mails" zensiert, gute Bedarfserhaltung, selten, Mi. 530.-	10Bb ☒	200,—
6852	1945, Inselpost, Feldpostbrief mit Aufgabe-Stpl. vom 21.3.45 auf durchstochener Inselpostmarke mit Agramer Aufdruck an einen Angehörigen der Feldpost-Nr. 68095 B = Küstenschutzflottille Leros, im Hinblick auf die späte Postaufgabe hat der Brief den Adressaten auf der Insel Leros nicht mehr erreicht, gute Bedarfserhaltung, gepr. Pickenpack, Mi. 180.-	10Bb ☒	70,—
6853	1945, Inselpost, Feldpostbrief mit Inhalt und Aufgabe-Stpl. KRESSBRONN (BODENSEE) vom 27.3.45 sowie mit durchstochener Inselpostmarke mit Agramer Aufdruck an die Feldpost-Nr. 68071 B = 3. Kp. Pi. Landungs-Btl. 86 auf der Insel Rhodos, aufgrund der späten Briefaufgabe dürfte der Brief den Empfänger auf der Insel Rhodos nicht mehr erreicht haben, gute Bedarfserhaltung, Mi. 180.-	10Bb ☒	60,—
6854	1945, Inselpost, Feldpostbrief mit durchstochener Inselpostmarke mit "Agramer-Aufdruck" in blauer Farbe und mit Aufgabe-Stpl. KÖTHEN (ANH) 2 vom 13.4.45 an Feldpost-Nr. 68041 D = 3. Battr. gem. Flak-Abtl. 286 (o) auf der Insel Kreta sowie mit Stpl. ZURÜCK / nicht zustellbar, am Oberrand beschnitten, wobei die Absenderangaben entfernt worden sind, ansonsten Bedarfserhaltung, Mi. 180.-	10Bb ☒	50,—
6855	1945, Inselpost, Feldpostbrief mit durchstochener Inselpostmarke mit Agramer Aufdruck und Aufgabe-Stpl. KUNZENDORF b NEURODE (EULENGEB) vom 6.4.45 an die Feldpost-Nr. 68074 = Pionier-Kp. 999 auf der Insel Rhodos, aufgrund der späten Versendung hat der Brief den Soldaten auf der Insel Rhodos nicht mehr erreicht, Foto-Attest Hanfried Müller, der Brief hat einen leichten Mittelbug, ansonsten gute Erhaltung, Mi. 180.-	10Bb ☒	70,—
6856	1945, Inselpost, Feldpostbrief vom 13.2.45 mit durchstochener Inselpostmarke mit Agramer-Aufdruck und Dienst-Stpl. mit der alten Feldpost-Nr. 56704 C = 2. Kp. VI. Fstg. Inf. Btl. 999 sowie mit Absenderangabe Feldpost-Nr. 68065 C = 2. Kp. VI. Fstg. Inf. Btl. 999 auf der Insel Rhodos, der Brief dürfte mit dem 12. Inselpostflug am 26.2.1945 aus Rhodos über Kreta ausgeflogen worden sein, der Brief ist dreiseitig beschnitten und teilweise verklebt, gepr. Petry, Mi. 180.-	10Bb ☒	50,—
6857	1945, Inselpost, Feldpostbrief vom 13.3.45 mit durchstochener Inselpostmarke mit Agramer Aufdruck und Absenderangabe Feldpost-Nr. 68071 B = 3. Kp. Pi. Landungs-Btl. 86 auf der Insel Rhodos, der Brief dürfte mit dem 15. Inselpostflug in der Nacht vom 18./19.3.1945 aus Rhodos ausgeflogen worden sein, gute Bedarfserhaltung, Mi. 180.-	10Bb ☒	60,—
6858	1945, Inselpost, Feldpostbrief vom 14.1.45 mit durchstochener Inselpostmarke mit Agramer Aufdruck und Absenderangabe Feldpost-Nr. 68059 J = 6. Battr. Heeresküst. Art. Abtl. 903 auf der Insel Kreta, der Brief dürfte mit dem 8. Inselpostflug Ende Januar 1945 aus Kreta ausgeflogen worden sein, sehr gute Bedarfserhaltung, gepr. Petry, Mi. 180.-	10Bb ☒	70,—
6859	1945, Inselpost, Feldpostbrief vom 17.1.45 mit durchstochener Inselpostmarke mit Agramer Aufdruck und Absenderangabe Feldpost-Nr. 68068 B = 1. Battr. Art. Abtl. Nord auf der Insel Rhodos, der Brief dürfte mit dem 10. Inselpostflug am 28.1.1945 aus Rhodos ausgeflogen worden sein, der Brief ist am Oberrand und am linken Seitenrand beschnitten und hat am linken Seitenrand einen Einriss von ca. 5 cm, Mi. 180.-	10Bb ☒	40,—
6860	1945, Inselpost, Feldpostbrief vom 18.2.45 mit durchstochener Inselpostmarke mit Agramer Aufdruck und Absenderangabe Feldpost-Nr. 68030 E = Einheiten auf der Insel Milos, der Brief dürfte mit dem 12. Inselpostflug etwa am 7.3.1945 aus Kreta ausgeflogen worden sein, der Brief ist am rechten Seitenrand gering verkürzt, Mi. 680.-	10Bb ☒	150,—
6861	1945, Inselpost, Feldpostbrief vom 19.1.45 mit durchstochener Inselpostmarke mit Agramer Aufdruck sowie mit Absenderangabe Feldpost-Nr. 68026 B = 1. Kp. Sicherungs-Btl. 832 auf der Insel Kreta, der Brief dürfte mit dem 8. Inselpostflug Ende Januar 1945 aus Kreta ausgeflogen worden sein, der Brief hat die rückseitige Briefklappe nicht mehr, Mi. 180.-	10Bb ☒	50,—
6862	1945, Inselpost, Feldpostbrief vom 19.1.45 mit durchstochener Inselpostmarke mit Agramer Aufdruck sowie mit Absenderangabe Feldpost-Nr. 68048 D = 3. Kp. Sicherungs-Btl. 833 auf der Insel Kreta, der Brief dürfte mit dem 8. Inselpostflug Ende Januar 1945 aus Kreta ausgeflogen worden sein, der Brief ist senkrecht gefaltet und am Unterrand und den Seitenrändern beschnitten und verklebt, gepr. Mogler, Mi. 180.-	10Bb ☒	50,—
6863	1945, Inselpost, Feldpostbrief vom 20.1.45 mit durchstochener Inselpostmarke mit Agramer Aufdruck sowie mit Absenderangabe Feldpost-Nr. 68034 C = 7. Battr. Mar. Art. Abtl. 520 auf der Insel Kreta, der Brief dürfte mit dem 8. Inselpostflug Ende Januar 1945 aus Kreta ausgeflogen worden sein, der Brief ist am Ober- und Unterrand geöffnet und senkrecht gefaltet, Mi. 180.-	10Bb ☒	50,—
6864	1945, Inselpost, Feldpostbrief vom 20.3.45 mit durchstochener Inselpostmarke mit Agramer Aufdruck sowie mit Absenderangabe Feldpost-Nr. 68090 B = Stabs-Kp. Fest. Brigade 988 auf der Insel Leros, der Brief dürfte mit dem 17. Inselpostflug am 1.4.1945 aus Rhodos ausgeflogen worden sein, der Brief ist am Oberrand und an den Seitenrändern beschnitten, gepr. Rungas, Mi. 180.-	10Bb ☒	50,—
6865	1945, Inselpost, Feldpostbrief vom 21.1.45 mit durchstochener Inselpostmarke mit Agramer-Aufdruck sowie mit Absenderangabe Feldpost-Nr. 68061 B = 1. Kp. Panzer-Abteilung Rhodos, der Brief dürfte mit dem 10. Inselpostflug am 28.1.1945 aus Rhodos ausgeflogen worden sein, der Brief ist am Ober- und Unterrand beschnitten, gepr. Mogler, Mi. 180.-	10Bb ☒	50,—

Feldpostbriefe im II. Weltkrieg

6866	1945, Inselpost, Feldpostbrief vom 22.3.45 mit durchstochener Inselpostmarke mit Agramer-Aufdruck und mit Absenderangabe Feldpost-Nr. 68062 A = Stab Pz.Aufkl.Abt. 999 auf der Insel Rhodos, der Brief, der rückseitig mit ital. Zensurverschlussstreifen zugeklebt ist, dürfte mit dem 17. Inselpostflug am 1.4.1945, der der letzte Postflug zum Festland ist, aus Rhodos ausgeflogen worden sein, der Brief ist am Ober- und Unterrand beschnitten, gepr. Rungas und Mogler, Mi. 180.-	10Bb ☒	50,—
6867	1945, Inselpost, Feldpostbrief vom 23.1.45 mit durchstochener Inselpostmarke mit Agramer Aufdruck sowie mit Absenderangabe Feldpost-Nr. 68095 A = Hafenkommantant auf der Insel Leros, der Brief dürfte mit dem 10.Inselpostflug am 28.1.1945 aus Rhodos ausgeflogen worden sein, der Brief ist rückseitig mit Tesa-Klebeband zugeklebt, ansonsten Bedarfserhaltung, Mi. 180.-	10Bb ☒	50,—
6868	1945, Inselpost, Feldpostbrief vom 23.1.45 mit durchstochener Inselpostmarke mit Agramer Aufdruck sowie mit Brief-Stpl. und Absenderangabe Feldpost-Nr. 68048 C = 2. Kp. Sicherungs-Btl. 833 auf der Insel Kreta, der Brief dürfte mit dem 11. Inselpostflug am 16.2.1945 aus Kreta ausgeflogen worden sein, der Brief ist senkrecht gefaltet und am Unterrand beschnitten und verklebt, gepr. Petry, Mi. 180.-	10Bb ☒	50,—
6869	1945, Inselpost, Feldpostbrief vom 23.2.45 mit durchstochener Inselpostmarke mit Agramer Aufdruck und Absenderangabe Feldpost-Nr. 68070 B = Batr.Stettin HeeresKüst.Art.Abt. 630 auf der Insel Rhodos, der Brief dürfte mit dem 12.Inselpostflug am 26.2.1945 aus Rhodos über Kreta ausgeflogen worden sein, die Adressenseite ist fleckig und teilweise vergilbt, gepr. Mogler, Mi. 180.-	10Bb ☒	50,—
6870	1945, Inselpost, Feldpostbrief vom 24.2.45 mit durchstochener Inselpostmarke mit Agramer Aufdruck und Absenderangabe Feldpost-Nr. 68074 = Pionier-Kp. 999 auf der Insel Rhodos, der Brief dürfte mit dem 13.Inselpostflug am 26.2.1945 aus Rhodos ausgeflogen worden sein, der Brief ist am Unterrand beschnitten und verklebt, ansonsten Bedarfserhaltung, Mi. 180.-	10Bb ☒	50,—
6871	1945, Inselpost, Feldpostbrief vom 26.1.45 mit durchstochener Inselpostmarke mit Agramer Aufdruck sowie mit Dienst-Stpl. und Absenderangabe Feldpost-Nr. 68070 A = Stab HeeresKüst.Art.Abt. 630 auf der Insel Rhodos, der Brief dürfte mit dem 10.Inselpostflug am 28.1.1945 aus Rhodos ausgeflogen worden sein, der Brief hat einen senkrechten Mittelbug, ansonsten aber gute Bedarfserhaltung, Mi. 180.-	10Bb ☒	60,—
6872	1945, Inselpost, Feldpostbrief vom 26.1.45 mit durchstochener Inselpostmarke mit Agramer-Aufdruck und mit Absenderangabe Feldpost-Nr. 68063 A = Stab Feldersatz-Abt. Rhodos auf der Insel Rhodos, der Brief dürfte mit dem 10. Inselpostflug am 28.1.1945 aus Rhodos ausgeflogen worden sein, gute Bedarfserhaltung, Mi. 180.-	10Bb ☒	60,—
6873	1945, Inselpost, Feldpostbrief vom 26.3.45 mit durchstochener Inselpostmarke mit Agramer Aufdruck sowie mit Absenderangabe Feldpost-Nr. 68093 B = 1.Batr.Mar.Art.Abt. 624 auf der Insel Leros, der Brief dürfte mit dem 17.Inselpostflug am 1.4.1945 aus Rhodos ausgeflogen worden sein, der Brief ist am Oberrand geringfügig beschnitten, ansonsten sehr gute Bedarfserhaltung, Mi. 180.-	10Bb ☒	70,—
6874	1945, Inselpost, Feldpostbrief vom 27.1.45 mit durchstochener Inselpostmarke mit Agramer Aufdruck und Absenderangabe Feldpost-Nr. 68074 = Pionier-Kp. 999 auf der Insel Rhodos, der Brief dürfte mit dem 10.Inselpostflug am 28.1.1945 aus Rhodos ausgeflogen worden sein, der Brief ist am Oberrand beschnitten und verklebt, ansonsten gute Bedarfserhaltung, Mi. 180.-	10Bb ☒	60,—
6875	1945, Inselpost, Feldpostbrief vom 27.2.45 mit durchstochener Inselpostmarke mit Agramer Aufdruck sowie mit Absenderangabe Feldpost-Nr. 68090 A = Stab Festungskommandant Leros auf der Insel Leros, der Brief dürfte mit dem 15.Inselpostflug in der Nacht vom 18./19.3.1945 aus Rhodos ausgeflogen worden sein, der Brief ist auf einem eingelegten Karton geklebt, Mi. 180.-	10Bb ☒	50,—
6876	1945, Inselpost, Feldpostbrief vom 27.2.45 mit durchstochener Inselpostmarke mit Agramer-Aufdruck und Absenderangabe Feldpost-Nr. 68078 = Techn.Kp. Rhodos HB 24 auf der Insel Rhodos, der Brief dürfte mit dem 15. Inselpostflug in der Nacht vom 18./19.3.1945 aus Rhodos ausgeflogen worden sein, der Brief ist dreiseitig beschnitten, Mi. 180.-	10Bb ☒	50,—
6877	1945, Inselpost, Feldpostbrief vom 30.1.45 mit durchstochener Inselpostmarke mit Agramer-Aufdruck nach Dresden sowie mit Absenderangabe Feldpost-Nr. 68061 B = 1.Kp.Pz.Abt. Rhodos auf der Insel Rhodos, der Brief dürfte mit dem 11. Inselpostflug am 7.2.1945 aus Rhodos über Kreta ausgeflogen worden sein, der Brief ist am Ober- und Unterrand, der verklebt ist, beschnitten, Mi. 180.-	10Bb ☒	50,—
6878	1945, Inselpost, Feldpostbrief vom 31.3.45 mit durchstochener Inselpostmarke mit Agramer Aufdruck und Dienst-Stpl. mit alter Feldpost-Nr. 59447 sowie mit Absenderangabe Feldpost-Nr. 68092 C = 2.Kp.XIII.Fest.Inf.Btl. 999 auf der Insel Leros, der Brief dürfte mit dem 17.Inselpostflug am 1.4.1945 aus Rhodos ausgeflogen worden sein, Bedarfserhaltung, gepr. Rungas, Mi. 180.-	10Bb ☒	60,—
6879	1945, Inselpost, Feldpostbrief vom 4.1.45 mit durchstochener Inselpostmarke mit Agramer Aufdruck sowie mit unleserlichem Dienst-Stpl. und Absenderangabe Feldpost-Nr. 68091 E = 4.Kp.IX.Fest.Inf.Btl. 999, der Brief dürfte mit dem 8.Inselpostflug am 17.1.1945 aus Rhodos über Kreta ausgeflogen worden sein, der Brief ist am linkem Seitenrand beschnitten und verklebt sowie senkrecht gefaltet, gepr. Pickenpack, Mi. 180.-	10Bb ☒	50,—
6880	1945, Inselpost, Feldpostbrief vom 5.2.45 mit durchstochener Inselpostmarke mit Agramer-Aufdruck und Absenderangabe Feldpost-Nr. 68065 E = 4.Kp.VI.Festung Inf.Btl. 999 auf der Insel Rhodos, der Brief dürfte mit dem 11. Inselpostflug am 7.2.1945 oder mit dem 12. Inselpostflug am 26.2.1945 aus Rhodos über Kreta ausgeflogen worden sein, der Brief ist in guter Bedarfserhaltung, Mi. 180.-	10Bb ☒	60,—
6881	1945, Inselpost, Feldpostbrief vom 9.1.45 mit durchstochener Inselpostmarke mit Agramer-Aufdruck nach Barmstedt in Holstein mit Absenderangabe Feldpost-Nr. 68081 A = Hafenkommantant Rhodos auf der Insel Rhodos, der Brief dürfte mit dem 8. Inselpostflug am 17.1.1945 aus Rhodos über Kreta ausgeflogen worden sein, Bedarfserhaltung, Fotoattest Hanfried Müller, Mi. 180.-	10Bb ☒	60,—
6882	1945, Inselpost, Feldpostfaltbrief vom 14.3.45 mit durchstochener Inselpostmarke mit Agramer-Aufdruck nach Glauchau in Sachsen sowie mit Dienst-Stpl. mit alter Feldpost-Nr. 56704 C = 2.Kp.VI.Fstg.Inf.Btl. 999 und mit Absenderangabe Feldpost-Nr. 68065 C = 2.Kp.VI.Fstg.Inf.Btl. 999 auf der Insel Rhodos, der Faltbrief dürfte mit dem 15. Inselpostflug in der Nacht vom 18./19.3.1945 aus Rhodos ausgeflogen worden sein, gute Erhaltung, gepr. Petry, Mi. 180.-	10Bb ☒	70,—
6883	1945, Inselpost, Feldpostfaltbrief vom 23.3.45 mit durchstochener Inselpostmarke mit Agramer Aufdruck sowie mit Dienst-Stpl. und Absenderangabe Feldpost-Nr. 68097 F = Fallschirm-Flak-Abt. Coos auf der Insel Kos, der Brief dürfte mit dem 17.Inselpostflug am 1.4.1945 aus Rhodos ausgeflogen worden sein, normale Bedarfserhaltung, Attest Müller, Mi. 180.-	10Bb ☒	60,—
6884	1945, Inselpost, Feldpostfaltbrief vom 23.3.45 mit durchstochener Inselpostmarke mit Agramer Aufdruck sowie mit Dienst-Stpl. und Absenderangabe Feldpost-Nr. 68097 F = Fallschirm-Flak-Abt. Coos auf der Insel Kos, der Brief dürfte mit dem 17.Inselpostflug am 1.4.1945 aus Rhodos ausgeflogen worden sein, gute Bedarfserhaltung; Attest Müller, Mi. 180.-	10Bb ☒	60,—
6885	1944, Inselpost, Feldpostbrief vom 7.12.44 mit durchstochener Inselpostmarke mit Agramer Aufdruck sowie mit Absenderangabe Feldpost-Nr. 68000 = Kommandant des Festen Platzes Kreta auf der Insel Kreta, der Brief ist am Unterrand beschnitten und verklebt, ansonsten aber in guter Bedarfserhaltung, der Brief dürfte mit dem 5.Inselpostflug am 12.12.1944 aus Kreta ausgeflogen worden sein, Befund Petry, Mi. 180.-	10Bbl ☒	60,—
6886	1945, Inselpost, Feldpostbrief mit Aufgabe-Stpl. OSTERODE (HARZ) vom 18.2.45 sowie mit durchstochener Inselpostmarke mit Agramer-Aufdruck an die Feldpost-Nr. 68060 = Stab Kommandant Ostägäis auf der Insel Rhodos, der Brief dürfte mit dem 14. Inselpostflug in der Nacht vom 1./2.3.1945 auf die Insel Rhodos eingeflogen worden sein, der Brief hat einen Mittelbug, ansonsten aber gute Bedarfserhaltung, Fotobefund Petry, Mi. 180.-	10Bbl ☒	70,—
6887	1945, Inselpost, Feldpostbrief mit durchstochener Inselpostmarke mit "Agramer-Aufdruck" in dunkelblauer Farbe und mit Aufgabe-Stpl. SCHONGAU vom 12.4.45 an Feldpost-Nr. 68051 D = 8.Kp.Flak-Rgt. 12 (mot) auf der Insel Kreta sowie mit Stpl. "Retour", Bedarfserhaltung, gepr. Pickenpack, Mi. 180.-	10Bbl ☒	70,—
6888	1945, Inselpost, Feldpostbrief vom 2.2.45 mit durchstochener Inselpostmarke mit Agramer Aufdruck sowie mit Absenderangabe Feldpost-Nr. 68001 = Techn.Kp. 128 (HB) auf der Insel Kreta, der Brief dürfte mit dem 11.Inselpostflug am 16.2.1945 aus Kreta ausgeflogen worden sein, der Brief ist am Unterrand beschnitten, ansonsten aber in guter Bedarfserhaltung, Mi. 180.-	10Bbl ☒	50,—
6889	1945, Inselpost, Feldpostbrief vom 9.2.45 mit durchstochener Inselpostmarke mit Agramer Aufdruck nach Nürnberg mit Absenderangabe Feldpost-Nr. 68017 A = Stab III Gren.Rgt. 746 auf der Insel Kreta, der Brief ist in guter Bedarfserhaltung und dürfte mit dem 11. Inselpostflug am 16.2.1945 aus Kreta ausgeflogen worden sein, Befund Petry, Mi. 180.-	10Bbl ☒	60,—
6890P	1945, Inselpost, Feldpostbrief vom 5.2.45 mit durchstochener Inselpostmarke mit Agramer Aufdruck sowie mit Dienst-Stpl. mit alter Feldpost-Nr. 59462 A = Stab IX.Fest.Inf.Btl. 999 und Absenderangabe Feldpost-Nr. 68091 D = 3.Kp.IX.Fest.Inf.Btl. 999 auf der Insel Leros und Zensur durch die Feldpostprüfstelle beim Oberbefehlshaber Südost, der Brief ist am Unterrand beschnitten, ansonsten aber in sehr guter Erhaltung, der Brief dürfte mit dem 12.Inselpostflug am 26.2.1945 aus Rhodos über Kreta ausgeflogen worden sein, Foto-Attest Petry, Mi. 570.-	10Bbl ☒	250,—

6891	1944, Inselpost, Feldpostbrief mit Aufgabe-Stpl. KÖNIGSBRÜCK (BZ DRESDEN) 1 vom 16.12.44 auf durchstochener Inselpostmarke mit Agramer Aufdruck in hellblauer Farbe an einen Angehörigen der Feldpost-Nr. 68012 = Kfz-Instandsetzungs-Kp. 218 auf der Insel Kreta, der Brief ist senkrecht gefaltet, ansonsten aber in guter Bedarfserhaltung, der Brief dürfte mit dem 8. Inselpostflug am 17.1.1945 über die Insel Rhodos nach der Insel Kreta überfliegen worden sein, Foto-Attest Müller, selten, Mi. 400.-	10Bc ☒	140,—
6892P	1945, Inselpost, Feldpostbrief mit durchstochener Inselpostmarke mit "Agramer-Aufdruck" in schwarzblauer Farbe vom 10.2.45 nach Sonneberg in Thüringen mit Absenderangabe Feldpost-Nr. 68045 = Rgts.Stab Art.Rgt.Kreta (Stab HeeresKüst.Art.AbtI. 782) auf der Insel Kreta, gute Bedarfserhaltung; der Brief dürfte mit dem 11. Inselpostflug am 16.2.1945 von Kreta ausgeflogen worden sein, gepr. Mogler, Mi. 1.200.-	10Bd ☒	300,—
6893	1945, Inselpost, Feldpostbrief vom 1.3.45 mit durchstochener Inselpostmarke mit Agramer Aufdruck in schwarzblauer Farbe sowie mit Absenderangabe Feldpost-Nr. 68020 D = 4.Battr.Art.Rgt. Kreta 619 auf der Insel Kreta, der Brief dürfte mit dem 12.Inselpostflug etwa am 7.3.1945 aus Kreta ausgeflogen worden sein, der Brief ist am Unterrand beschnitten, gepr. Pickenpack und Foto-Attest Müller, Mi. 1.200.-	10Bd ☒	250,—
6894P	1945, Inselpost, Feldpostbrief vom 10.2.45 mit durchstochener Inselpostmarke mit Agramer Aufdruck in schwarzblauer Farbe sowie mit Absenderangabe Feldpost-Nr. 68006 A = Stab II Art.Rgt. Kreta auf der Insel Kreta, der Brief dürfte mit dem 11.Inselpostflug am 16.2.1945 aus Kreta ausgeflogen worden sein, der Brief ist in guter Bedarfserhaltung, geprüft Dr. Dub, Pickenpack und Foto-Attest Mogler, Inselpostbriefe mit Zulassungsmarke mit Aufdruck in schwarzblauer Farbe sind selten, Mi. 1.200.-	10Bd ☒	350,—
6895	1945, Inselpost, Feldpostbrief vom 22.1.45 mit durchstochener Inselpostmarke mit Agramer Aufdruck in schwarzblauer Farbe sowie mit Absenderangabe Feldpost-Nr. 68039 C = 3. Battr.gem.Flak Rgt. 23 (mot.) Z auf der Insel Kreta, der Brief dürfte mit dem 11.Inselpostflug am 16.2.1945 aus Kreta ausgeflogen worden sein, Bedarfserhaltung, gepr. Mogler, Mi. 1.200.-	10Bd ☒	250,—
6896P	1945, Inselpost, Feldpostbrief vom 26.3.45 mit durchstochener Inselpostmarke mit Agramer Aufdruck in schwarzblauer Farbe sowie mit Dienst-Stpl. mit alter Feldpost-Nr. 58391 B und Absenderangabe Feldpost-Nr. 68097 B = 1.Kp.XI.Festungs-Inf.Btl. 999 auf der Insel Kos, der Brief dürfte mit dem 17.Inselpostflug am 1.4.1945 aus Rhodos ausgeflogen worden sein, der Brief ist senkrecht gefaltet und am Unterrand beschnitten und verklebt, ansonsten aber gute Bedarfserhaltung, Foto-Attest Mogler, selten, Mi. 1.200.-	10Bd ☒	350,—
6897P	1945, Inselpost, Feldpostbrief vom 27.1.45 mit durchstochener Inselpostmarke mit Agramer Aufdruck in schwarzblauer Farbe sowie mit Dienst-Stpl. mit eingestempelter Feldpost-Nr. 68051 E und Absenderangabe Feldpost-Nr. 68051 E = 9. Kp. Flak-Rgt. 12 (mot) auf der Insel Kreta, der Brief dürfte mit dem 11. Inselpostflug am 16.2.1945 aus Kreta ausgeflogen worden sein, Bedarfserhaltung mit kleinem Einriss am Oberrand, gepr. Dr. Dub und Pickenpack, Mi. 1.200.-	10Bd ☒	250,—
6898	1945, Inselpost, Feldpostbrief vom 11.3.45 mit durchstochener Inselpostmarke mit Handrollstempel-Aufdruck von Leros und Stempelabschlag vom Zweigfeldpostamt in Porto Lago auf der Insel Leros sowie Absenderangabe Feldpost-Nr. 68093 a = Stab Mar.Art.AbtI. 624 auf der Insel Leros, der Brief dürfte mit dem 15.Inselpostflug in der Nacht vom 18./19.3.1945 aus Rhodos ausgeflogen worden sein, die Rückseite des Briefes, der ansonsten in guter Bedarfserhaltung ist, ist nicht vollständig, Foto-Attest Petry, Mi. 1.100.-	11Ba ☒	350,—
6899	1945, Inselpost, Feldpostbrief vom 14.3.45 mit durchstochener Inselpostmarke mit Handrollstempel-Aufdruck von Leros und Stempelabschlag vom Feldpostamt auf der Insel Rhodos sowie mit Absenderangabe Feldpost-Nr. 68095 D = Mar.Kraftfahr-Kp. Leros - Werft auf der Insel Leros, der Brief dürfte mit dem 15.Inselpostflug in der Nacht vom 18./19.3.1945 aus Rhodos ausgeflogen worden sein, der Brief ist in guter Bedarfserhaltung, Foto-Attest Mogler, Mi. 1.100.-	11Ba ☒	400,—
6900P	1945, Inselpost, Feldpostbrief vom 22.3.45 mit durchstochener Inselpostmarke mit Handrollstempel-Aufdruck von Leros und Stempelabschlag vom Zweigfeldpostamt in Porto Lago auf der Insel Leros sowie Absenderangabe Feldpost-Nr. 68094 D = 3.Battr. Flak-Abtl. Leros auf der Insel Leros, der Brief dürfte mit dem 17.Inselpostflug am 1.4.1945 aus Rhodos ausgeflogen worden sein, gute Bedarfserhaltung, gepr. Tust, Pickenpack und Mogler, Mi. 1.100.-	11Ba ☒	400,—
6901	1945, Inselpost, Feldpostfaltbrief vom 14.2.45 mit durchstochener Inselpostmarke und Absenderangabe Feldpost-Nr. 68093 G = 6.Battr.Mar.Art.AbtI. 624 auf der Insel Leros in den Raum Hannover, Nachname und Ort der Anschrift sind unkenntlich gemacht, ansonsten gute Bedarfserhaltung, der Faltbrief dürfte mit dem 12. Inselpostflug am 26.2.1945 von Rhodos über Kreta ausgeflogen worden sein. Geprüft Pickenpack, Mi. 1.100.-	11Ba ☒	200,—
6902FP	1945, Inselpost, Feldpostbrief vom 15.1.45 nach Meissen in Sachsen mit Inselpostmarke mit Aufdruck "WEIHNACHTEN 1944" in Type IV auf Freimarke von Rodi sowie mit Absenderangabe Feldpost-Nr. 68066 B = Stab IV Art.Rgt. 999 auf der Insel Rhodos; der Brief ist zweiseitig geöffnet und an der Unterseite beschnitten, von der Zulassungsmarke wurde die untere Zahnreihe durch unsachgemäßes Trennen zu einem großen Teil abgerissen, da aber Inselpostbriefe mit der Weihnachtmarke in Type IV zu den seltensten Erscheinungsformen der Inselpost gehören, können diese Mängel toleriert werden; der Brief dürfte mit dem 10. Inselpostflug am 28.1.1945 von Rhodos ausgeflogen worden sein, Fotoattest Hanfried Müller, Mi. 7.500.-	12Type IV ☒	1000,—
6903	"Der Sprechende Feldpostbrief", o.J., Umschlag und Schallplatte, adressiert nach Frankfurt am Main, ohne Aufgabestempel, Umschlag geknickt und unten offen, Schallplatte beschriftet "S-Uffz.-H. Metz" und mit kleiner Absplitterung, Zustand II.	II	200,—

Feldpostmarken

6907	25 C. bis 50 C. Freimarke mit schwarzem Handstempelaufdruck, tadellos postfrisch, Auflage nur 15.000 Sätze, Fotobefund Brunel VP (2020): "Die Erhaltung ist einwandfrei.", Mi. 260.-	1/3I **	60,—
6908P	40 Pf mit Aufdruck "Feldpost 2 kg" auf Päckchenadresse aus Weimar an den Obergefreiten Rudolf Tohmfor. (Absenderangabe fehlt, ist aber eindeutig zu identifizieren. Siehe diesbezüglich den beigegebenen kompletten Ausschnitt mit Mi.-Nr. 2A: Absender Hedda Tohmfor aus Weimar, Roonstr. 17 an denselben Empfänger!) Mi. (7.500,—)	3,DR795 ☒	750,—
6909FP	Tunis-Päckchenmarke tadellos postfrisch, gepr. Bartels, Mi. 700.- - in postfrischer Erhaltung seltene Marke!	5a **	330,—
6910FP	Tunis, Päckchenmarke, mit Feldpost-Rundstempel aus April 1943 gestempeltes Kabinettstück, gepr. Hunziker, HK, Volz mit Attest, Mi. 800.-	5a ☉	250,—
6911P	Tunis, Päckchenzulassungsmarke mit Freimarke 20 Pfg Hitler auf Päckchenadresse eines Feldpostpäckchens mit Abs.- und Empfängerangaben, entwertet mit zweizeiligem Päckchenstempel "Bei der Feldpost eingeliefert" in schwarzer Farbe (Stempelform 7), der Absender mit der Feldpost-Nr. L 15728 war Angehöriger der Flak Division 19 welche im April 1943 in Nordafrika stationiert war, Fotoattest Gabisch BPP (2019): "Die Päckchenadresse befindet sich in einer durchschnittlichen Erhaltung mit den üblichen, teils deutlichen Gebrauchs- und Knitterspuren.", Mi. 7.500.-	5a ☒	1500,—
6912FP	1944, Inselpost, Luftfeldpost-Zulassungsmarke mit "Vukovar-Aufdruck" sowie mit Gefälligkeitsstempel vom 25.12.44 durch Feldpost-Stempel mit Kennbuchstaben "e", Mi. 1.800.-	6 ☉	600,—
6913	Vukovar-Aufdruck in Mischfrankatur mit Agramer Aufdruck sowie Neudrucken der Weihnachtmarken (Mi.-Nr. 12) auf Postkartenausschnitt, gefälligkeitsentwertet "Feldpost - d- 24.12.44", alle Werte in tadelloser Erhaltung, Fotoattest Petry BPP (2019): "echt und einwandfrei", Mi. 1.535.-++	6,10Bbl/1 △	350,—
6914FP	Rhodos-Zulassungsmarke gezähnt, gestempelt "CERVENO" (italienische Entwertung) dünne Stelle repariert und bildseitig winzige Schürfung mit blauer Farbe ergänzt, geprüft und Fotoattest Rungas BPP, Mi. 4.000.-	8A ☉	650,—
6915FP	Insel Rhodos durchstochen, Aufdruck Type I, postfrisch, Durchstich üblich minimal unregelmäßig, tiefst gepr. Dr. Dub, Mi. 400,—	8Bl **	80,—
6916FP	Insel Rhodos, Zulassungsmarke durchstochen, Aufdruck mager, tadellos ungebraucht mit Originalgummierung und Falzspur, unsigniert, Fotobefund Brunel (2020): "Die Erhaltung ist einwandfrei.", Mi. 250.-	8Bl *	75,—
6917	Insel Rhodos, Zulassungsmarke durchstochen, Aufdruck fett, tadellos gestempeltes Oberrandstück auf Briefstück, Fotobefund Brunel (2020): "Die Erhaltung ist einwandfrei.", Mi. 100.-	8BlI △	40,—
6918	Agramer-Aufdruck, durchstochen, diagonaler, dunkelblauer Aufdruck auf Feldpostpäckchen-Zulassungsmarke, tadellos postfrisch, unsigniert, Fotobefund Brunel (2020): "Die Erhaltung ist einwandfrei.", Mi. 50.-	10Bbl **	20,—
6919P	Agramer-Aufdruck, durchstochen, diagonaler, dunkelblauer Aufdruck, Einzelfrankatur auf Brief mit italienischer Zensur und Verschlussstreifen "Verificato per Cenmsura" nach Rechterbach bei Lohr am Main frankiert, Beförderungsspuren und Zulassungsmarke mit üblichem Durchstich, gepr. Petry BPP, Feldpost Handbuch Nr. 25e + 350.- €	10Bbl ☒	150,—
6920	Agramer Aufdruck durchstochen in Type Bbl und Bc tadellos postfrisch, je tiefst gepr. Mogler BPP, Mi. 185,—	10Bbl,Bc **	40,—
6921	Agramer Aufdruck durchstochen in Type Bbl tadellos postfrisch, gepr. Pickenpack BPP, Mi. 200,—	10Bbl **	40,—

Propaganda im II. Weltkrieg

6922FP	Weihnachtsmarke in Type III tadellos postfrisch vom Oberrand, tiefst gepr. Rungas BPP, Mi. 400,—	12III **	120,—
6923FP	Insel Rhodos Weihnachtsmarke, waagerechtes linkes Randpaar der Typen IV und III tadellos postfrisch, Mi. 1400,—	12IV,III **	350,—
6924	1944, Inselpost, Feldpostbrief vom 30.12.44 nach Großbeeren Kreis Teltow mit Inselpostmarke mit Aufdruck "WEIHNACHTEN 1944" in Type V auf Freimarke von Rodi sowie mit Absenderangabe Feldpost-Nr. 46856 = Stab II, Stabs-Battr. u. 4.-6. Battr.Pz.Art.Rgt. 91 der 25. Pz.Div., die im Dez. 1944 im Raum Radom im Generalgouvernement im Einsatz war. Gepr. Pickenpack, Briefstück Mi. 1.800,—	12V △	450,—
6925FP	U-Boot Hela, Feldpostzulassungsmarke, blau, ungebraucht o.G., gepr. Pfenninger, Fotoattest Gabisch BPP: "echt, überdurchschnittlich gute Erhaltung", Mi. 320,—	13b (*)	150,—
6926FP	U-Boot Hela, Zulassungsmarke, blau, Plattenfehler IV "gefülltes Rechteck im oberen Rand", tadellos ungebraucht ohne Gummierung - wie verausgibt, Fotoattest Gabisch BPP (2015): "in einer für diese Ausgabe guten Erhaltung."	13bIV (*)	400,—
6927FP	Krim-Zulassungsmarke auf großem Paketausschnitt (Packpapier) mit vollständigen Empfänger und Absenderangaben, Markeninschrift leicht geschrift und erforderliche Zusatzfrankatur abgefallen, Feldpostpäckchen-Stempel noch fragmentarisch erhalten, deutlicher Dienststempel Fp.-Nr. 28652 (= Landeschützen-Zug der Luftwaffe 354/VI) und rückseitig Paketbeschriftung vom Hinweg, authentisches Stück aus bekannter Korrespondenz des Pfarrers RÜBESAM / Borken (Bz. Kassel), trotz aller Einschränkungen sammelwürdiges Belegstück, gepr. Zirath	15 (☒)	900,—
6928FP	Ostpreeßen-Feldpost, Karte mit Kartonfarbe hellbraun mit Eindruck "Unsere Parole: TAPFER und TREU!", geschrieben am 28 Februar 1945 an "Frau Drohn in Wulkow bei Kyritz", Beförderungsspuren - gute Erhaltung für diesen Kriegsbeleg, Handbuch 1.200.—	P2c ☒	400,—
6929	3 Pf Ruhrkesselmarke mit senkrechter Gummiriffelung tadellos postfrisch, gepr. Dr. Dub und Rockert, Mi. 70,—	17z **	20,—
6930P	Ostpreeßen-Feldpost Faltpost F 1 tadellos ungebraucht, quasi druckfrisch	F1 **	200,—
6931	1943, Nachtjagd- und Sturmjäger-Verbände der Luftwaffe auf dem Fliegerhorst Bindersleben bei Erfurt, die Werte auf weißem, grünem und rotem Papier in Mischfrankatur mit 5 Werten "Wehrmacht" Deutsches Reich auf Orts-R-Brief innerhalb Erfurt, tadellos	10Aa,d,e ☒	100,—
6932P	4.4.1943, Nachtjagd- und Sturmjäger-Verbände der Luftwaffe auf dem Fliegerhorst Bindersleben bei Erfurt, 10 Pfg (gelbliches Papier), Einzelfrankatur von Berlin-Köpenick 15.11.1943 nach Erfurt-Bindersleben an die Luftnachrichtenschule, Umschlag mittig gefaltet	10Ab ☒	100,—
6933P	4.4.1943, Nachtjagd- und Sturmjäger-Verbände der Luftwaffe auf dem Fliegerhorst Bindersleben bei Erfurt, Vignette in schwarz/rot auf grünem Papier, Einzelfrankatur auf Brief von Erfurt 8.4.43 nach Halle an der Saale	10Ad ☒	100,—
6934P	4.4.1943, Nachtjagd- und Sturmjäger-Verbände der Luftwaffe auf dem Fliegerhorst Bindersleben bei Erfurt, Vignette in schwarz/rot auf rotem Papier, Einzelfrankatur auf Brief von Erfurt 16.7.43 nach Saalfeld an der Saale	10Ae ☒	100,—
6935P	4.4.1943, Nachtjagd- und Sturmjäger-Verbände der Luftwaffe auf dem Fliegerhorst Bindersleben bei Erfurt, grünes Papier, ungezähnt, Einzelfrankatur auf Brief von Erfurt 26.7.1943 an Feldpostnummer 36438, tadellos, selten	10Bd ☒	150,—
6936P	4.4.1943, Nachtjagd- und Sturmjäger-Verbände der Luftwaffe auf dem Fliegerhorst Bindersleben bei Erfurt, 50 Pfg rotes Papier, ungezähnt, Einzelfrankatur auf Brief (Mittelfaltung außerhalb der Frankatur) von Erfurt 29.7.43 nach Camburg / Saale, selten	10Be ☒	100,—
6937P	4.4.1943, Nachtjagd- und Sturmjäger-Verbände der Luftwaffe auf dem Fliegerhorst Bindersleben bei Erfurt, blaues Papier, Kehdruckpaar als Frankatur auf Brief von Erfurt 6.4.43 nach Saalfeld / Saale, selten	10Ac ☒	200,—
6938	1942, Feldpost-Rommel-Gedenkblatt mit allen 4 verschiedenen Marken und diversen Stempeln aus dem "Wirkungsbereich" des Generalfeldmarschalls, saubere Erhaltung	☒	250,—

Nationales Indien

6939FP	1 Rupie, alle drei Varianten, tadellos postfrisch, unsigniert, selten, Auflage nur 2.000 Sätze, Mi. 1.350.—	VIIa/c **	380,—
6940FP	1 A.-1. R. kompletter Satz zu 21 Werten, inklusive aller drei Werte zu 1 Rupie, diese signiert, postfrisch	I/X A/B **	400,—
6941FP	1 Rupie "Inder mit Fahne zwischen Dolchen", Probedruck auf rückseitig mit Reklame bedruckten Kartonpapier, tadellose Erhaltung, sehr geringe Auflage, Mi. 600.— unterbewertet	VIIbA2 (*)	280,—

Propaganda im II. Weltkrieg

6942	1/2 P Liquidation of Empire GRENADA tadellos ungebraucht ohne Gummi, wie verausgibt, Mi. 170,—	9Vc (*)	40,—
6943	1/2 P Liquidation of Empire RANGOON tadellos ungebraucht ohne Gummi, wie verausgibt, Mi. 170,—	9Vd (*)	40,—
6944FP	1/2 d. mit Aufdruck im Hochrechteck "Bougainville", tadellos ungebraucht ohne Gummierung - wie verausgibt, Fotobefund Pieles BPP: "echt und einwandfrei"	9Ve (*)	70,—
6945	1 d. mit Aufdruck im Hochrechteck "Borneo", ungebraucht ohne Gummierung - wie verausgibt, Büge unten rechts, Fotobefund Pieles BPP	10Vb	Gebot
6946FP	1 d. mit Aufdruck im Hochrechteck "Bougainville", tadellos ungebraucht ohne Gummierung - wie verausgibt, Fotobefund Pieles BPP: "echt und einwandfrei"	10Ve (*)	70,—
6947	1 1/2 P Liquidation of Empire JAMAICA tadellos ungebraucht ohne Gummi, wie verausgibt, Mi. 140,—	11Vd (*)	30,—
6948	6 und 12 Pf Hitler (je gepr. Zierer) und 12 Pf Totenkopf (gepr. Ludin BPP) tadellos postfrisch, Mi. 220,—	15/17 **	50,—
6949FP	12+38 Pf "Spitler-Stamp", ähnlich der Marke DR Mi.-Nr. 744, jedoch mit Abbildung "Kind spukt Hitler ins Gesicht", tadellos postfrisch aus der linken unteren Bogenecke mit kleiner Haftstelle im Bogenrand. Laut Michel angeblich privates Händler-Erzeugnis	**	100,—
6950FP	3 Pfg bis 8 Pfg Hitler, Britische Fälschungen für Deutschland, Fälschung für Deutsches Reich Mi.-Nr. 782, 783, 785 und 786, alle vom Bogenrand, tadellos postfrisch, signiert, Expertise Brunel VP (2020): "Die Erhaltung ist einwandfrei.", Mi. 720.—	23/26Ay **	250,—
6951	4 und 6 Pf Hitler gezähnt Propagandafälschungen tadellos postfrisch, gepr. Dr. Bohne, Mi. 200,—	24Ay,25Ay **	40,—
6952	Kriegsfälschung der Zulassungsmarke für Feldpostbriefe tadellos postfrisch, gepr. Zierer, Mi. 150,—	27 **	40,—
6953FP	Britische Fälschungen für das von Deutschland besetzte Frankreich, ohne Mi. - Nr. 44 ansonsten alle Werte der Ausgaben Merkurkopf/isis und Petain, insgesamt 10 Werte, farbfriech und sehr gut gezähnt, tadellos postfrischer Satz, Fotoattest Brunel VP (2018): "Die Qualität ist einwandfrei."	36/46 **	380,—
6954	Britische Propagandafälschung für das von Deutschland besetzte Frankreich, 1,50 Fr. dunkelrötlichorange, kompletter Bogen zu 20 Marken, postfrisch, selten im Bogen angeboten!	38Bogen **	300,—
6955	30 C dunkelkarminrot tadellos postfrisch, Mi. 120,—	47 **	30,—
6956FP	50 C. Hitler/Mussolini "Zwei Völker ein Krieg", tadellos postfrisch, sehr seltene Marke und erst seit der 46. Auflage des Michel Deutschland Spezial Kataloges (2016) katalogisiert, ausführliches Fotoattest Pieles BPP (2016): "Die Qualität ist einwandfrei." - letzter Zuschlag bei unserer 150. Auktion 900.-	50 **	750,—
6957FP	50 C. Hitler/Mussolini "Zwei Völker ein Krieg", tadellos ungebraucht mit Originalgummierung und Haftstellen, sehr seltene Marke und erst seit der 46. Auflage des Michel Deutschland Spezial Kataloges (2016) katalogisiert, Fotoattest Brunel VP (2017)	50 *	350,—

LOKALAUSGABEN

6963P	HALVER: Gebühr bezahlt, rotbrauner Ra2 nebst Unterschrift zweier Postbeamten vom "30/6" 1945 nach Halver, Umschlag leichte Finger-spuren, interessanter Dienstbrief vor offizieller Wiederaufnahme des Postverkehrs - ohne Poststempel!	☒	90,—
6964	POTSDAM: unfreier Orts-Brief von "POTSDAM 21.6.45", mit 10 Pfg Nachporto belegt, früher und in dieser Form ungewöhnlicher Beleg	☒	60,—
6965	WOLFSBURG: Gebühr bezahlt, auf Postkarte von K2 ("20" Wolfsburg) mit eingestempeltem Datum "0. Okt 1945" nach Celle, seltene Aus-hilfsstempel.	☒	50,—

Apolda

6967	5, 6 und 8 Pf in den angegebenen Typen tadellos postfrisch, Mi. 275,—	1Ia,IIa,2II,3I,II **	50,—
6968	6 Pfg Freimarke (2) als portogerechte Mehrfachfrankatur auf Fernbrief nach Eisenach, Entwertung "Apolda 20.7.45", Umschlag Mittelfal-tung, Bedarfsbeleg, gepr. Kunz	2(2) ☒	80,—

Bad Gottleuba

6972P	1 Reichsmark Hitler mit lokalem Aufdruck, seltene weite Zähnung (A), tadellos gestempelt auf Briefstück, gepr. Zierer BPP	20A Δ	100,—
6974	10 Pfg Hitler Stahlstichtiefdruck mit lokalem Aufdruck, tadellos gestempelt auf Briefstück, gepr. Zierer BPP - sehr seltene Marke!	22 Δ	120,—
6975P	5 RM Hitler mit Handstempelaufdruck und rechter unterer Bogenecke auf Briefstück, tadellos gestempelt "BAD GOTTLLEUBA 20.6.45", selten, da die 5 M. nur auf Vorlage durch das Postpublikum überstempelt wurden, Mi. 300.- (unterbewertet)	II Δ	120,—
6976P	12 Pfg Hitler + Z + Z + 12 Pfg Hitler, waagerechter Kehrdruckzusammendruck mit lokalem Aufdruck (eine Marke auch kopfstehender Aufdruck!), postfrisch (je Marke kl. Gummipunkt), mittig in der Zähnung gefaltet, gepr. Sturm, sehr selten - es sind nur wenige Exemplare dieses Zusammendrucks bekannt!	KZ41 **	230,—
6977P	6 Pfg + 4 Pfg Hitler - senkrechter Zusammendruck mit lokalem Aufdruck, tadellos gestempelt auf Briefstück, sehr selten, gepr. Sturm / Zierer (alter Ausruf 120)	S292 Δ	90,—
6978P	42 Pfg Braunes Band mit lokalem Aufdruck, tadellos gestempelt auf Luxusbriefstück, gepr. Zierer BPP	DR815 Δ	90,—
6979P	6 Pfg Goldschmiedekunst mit lokalem Aufdruck, tadellos gestempelt auf Luxusbriefstück, gepr. Zierer BPP	DR817 Δ	90,—
6980P	6 Pfg SA-Sportabzeichen mit lokalem Aufdruck, tadellos gestempelt auf Luxusbriefstück, gepr. Zierer BPP	DR818 Δ	90,—
6981P	6 Pfg Postkongress mit lokalem Aufdruck, tadellos gestempelt auf Luxusbriefstück, gepr. Zierer BPP	DR821 Δ	90,—
6982P	12 Pfg Postkongress mit lokalem Aufdruck, tadellos gestempelt auf Luxusbriefstück, gepr. Zierer BPP	DR822 Δ	90,—
6983P	3 Pfg Postkongress mit Zudruck und lokalem Aufdruck, tadellos gestempelt auf Luxusbriefstück, gepr. Zierer BPP	DR823 Δ	90,—
6984P	6 Pfg Tag der Briefmarke mit lokalem Aufdruck, tadellos gestempelt auf Luxusbriefstück	DR828 Δ	90,—
6985P	3 Pfg bis 40 Pfg Führergeburtstag mit lokalem Aufdruck, tadellos gestempelt auf Luxusbriefstücken, gepr. Zierer BPP	DR844/49 Δ	400,—
6986P	3 Pfg bis 12 Pfg Arbeitsdienst mit lokalem Aufdruck, tadellos gestempelt auf Luxusbriefstücken	DR850/53 Δ	250,—
6987P	6 Pfg und 12 Pfg Großer Preis von Wien mit lokalem Aufdruck, tadellos gestempelt auf Luxusbriefstücken, 6 Pfg gepr. Zierer BPP	DR857/58 Δ	180,—
6988P	12 Pfg Robert Koch mit lokalem Aufdruck, tadellos gestempelt auf Luxusbriefstück, gepr. Zierer BPP	DR864 Δ	90,—
6989P	54 Pfg 30 Januar 1944 mit lokalem Aufdruck, tadellos gestempelt auf Luxusbriefstück, gepr. Zierer BPP	DR865 Δ	90,—
6990P	1 Pfg Dienstmarken (waagerechtes Paar) mit lokalem Aufdruck, tadellos gestempelt auf Luxusbriefstück, gepr. Zierer BPP	DRD144 Δ	70,—
6991P	5 Pfg Dienstmarken (waagerechtes Paar) mit lokalem Aufdruck, tadellos gestempelt auf Luxusbriefstück, gepr. Zierer BPP	DRD147(2) Δ	70,—

Bad Nauheim

6992	80 Pf bis 140 Pf je in Type Ix tadellos postfrisch, Mi. 230,—	4/8lx **	50,—
6993	80 Pfg. Type II mit 84 Pfg. Type I und AM-Post 8 Pfg. (Nr. 5) auf Orts-R-Brief BAD NAUHEIM 14.3.46	4lly,5ly \boxtimes	60,—

Cottbus

6995	Mi. 1-16x, 21-24x und 32-33x, je weißes Papier, alle Werte mit Bogenrand, tadellos postfrisch, die letzten beiden Werte sign. Sturm IGB	1/16x u.a. **	180,—
6996FP	Wiederaufbau, 6 Zähnungsabarten, dabei Mi. 2U, 2Uzw, 12U, 14U, 16U 20U, je vom Rand bzw. Oberrand, tadellos postfrisch, teils gepr. Sturm	2U u.a. **	130,—
6998	25 + 12 Pfg Wiederaufbau lebhaftorange gelb auf Faserpapier, Originalbogen zu 50 Werten, dabei die Plattenfehler I - VI, Klischeenagel unter den Feldern 21/22, tadellos postfrisch, unsigniert, hervorragende Erhaltung, Mi. ca. 600.—	33w(50) **	120,—

Döbeln

7000	6 Pfg Hitler, waagerechter 4er-Streifen mit vertikal markant verschobenem Aufdruck auf portogerechtem Brief von "DÖBELN 18.7.45" nach Mittweida, tadellos, dekorativer Beleg, gepr. Kunz BPP	1bAbart(4) \boxtimes	70,—
------	--	------------------------	------

Falkensee

7002	5 Pf. - 30 Pf. Ortswappen, tadellos, gestempelt, Mi. 120,—	1/6 \odot	30,—
7003P	5 bis 30 Pfg., 6 Werte je im 4er-Block postfrisch, Mi. 480,—	1/6 (4) **	100,—

Fredersdorf

7004FP	1 Pf bis 5 RM einschließlich 5a+b und 10 und 12 Pf Stichtiefdruck tadellos postfrisch, gepr. Zierer BPP, Mi. 1.300.- für gestempelt	1/25 **	300,—
7005P	6 Pf Stadt Oldenburg tadellos postfrisch, tiefst gepr. Sturm BPP, Mi. 250.- für gestempelt	F907 **	50,—
7006P	12 Pf SA und SS je tadellos postfrisch vom Oberrand, gepr. Sturm, Mi. 700.- für gestempelt	F909-10 **	120,—
7007FP	6 Pfg auf 6 M. und 12 Pfg auf 5 M. Infla-Marken, letztere mit fehlendem Wertaufdruck "12" und Unterrand, tadellos postfrisch, gepr. Zierer BPP	67, 68F **	100,—
7009P	2 Mk. Posthorn tadellos postfrisch, Mi. 380.- für gestempelt	F224 **	50,—
7010P	5 Mark orange, Wertaufdruck "12" fehlend, tadellos postfrisch, gepr. Zierer BPP, Mi. 250.- für gestempelt	F68 **	50,—
7012FP	XII (12) Pf bläulichviolett/mittelrosa tadellos postfrisch, gepr. Engel, Mi. 350,— Auflage nur 100 Stück!	Sp201 **	70,—
7013FP	6 Pf bläulichviolett tadellos postfrisch, gepr. Dr. Harder BPP, Mi. 280,—	Sp206 **	60,—
7014FP	6 Pf auf 20 Mark Bergarbeiter tadellos auf Briefstück mit 8 und 10 Pf Berliner Bär, gepr. Sturm, Mi. 380,—	F241 Δ	70,—
7015FP	XII Pf bläulichviolett auf Goldpapier tadellos postfrisch, vielfach geprüft u. a. Zierer BPP, Mi. 280,—. Sehr kleine Auflage!	Sp273 **	60,—

Finsterwalde

7017FP	6 Pfg Freimarke, Abart "kopfstehender (Teil-)Doppeldruck", waagerechtes Paar - die linke Marke betreffend, tadellos postfrisch, Fotoattest Kunz BPP (2017): "echt und einwandfrei", Mi. nicht gelistet, es sind auch erst zwei Stücke dieser Abart bekannt geworden!	4DK **	180,—
7019FP	8 Pfg Freimarke, vierseitige scharfe Versuchszähnung, dünnes Papier unter 0,06mm, tadellos postfrisch, Fotoattest Kunz BPP: "Marken mit Versuchszähnung auf dünnem Papier sind selten.", Mi. -.-	5aVbllly **	200,—
7020	8 Pfg, 10 Pfg und 12 Pfg Wiederaufbau mit Papierabart yy auf dünnem Papier, tadellos postfrisch, gepr. Kunz BPP, Mi. 280.—	5a, 6, 7yy **	70,—
7022	Blockpaar, tadellos gestempelt mit Ersttagsstempeln, gepr. Kunz BPP	Bl.1/2 \odot	60,—
7023P	Wiederaufbaublockpaar waagerecht zusammenhängend, postfrisch mit sog. Spargummierung, mittig senkrecht vorgefaltet, abgesehen von einem unauffälligem Randspalt unten in Bl. 2 (2,5 mm) in fehlerfreier postfrischer Erhaltung, leicht rechtsneigender Grauaufdruck sowie markant verschobene 3 Pfg Marke bei Bl. 1 bzw. 8 Pfg Marke bei Bl. 2, im Michel Deutschland Spezial nicht gelistet, bisher nur in zwei Exemplaren bekannte Lokalausgaben-Seltenheit, ausführliches Fotoattest Kunz BPP (2011)	Bl.2/Bl.1 **	1400,—
7024FP	Blockausgabe Wiederaufbau mit kleinem Wappen auf dünnem Papier, tadellos postfrisch, unsigniert, neues Fotoattest Kunz BPP (2019) "Der postfrische Block ist echt und in einwandfreier Qualität. ... Diese Blockabart zählt zu den Lokalausgaben-Seltenheiten.", Mi. ohne Preis	Bl.1yy **	650,—
7025FP	Blockausgabe Wiederaufbau mit spektakulärem Druckausfall aller Marken außer des 3 Pfg-Wertes, des Rahmens und des Wappens, auf dünnem Papier, tadellos postfrisch, unsigniert, interessante Doppelabart, neues Fotoattest Kunz BPP (2019) "Der postfrische Block ist echt und in einwandfreier Erhaltung. ... Diese Kombination von Druck- und Papierabart ist im Michel-Spezialkatalog bisher nicht gelistet, sie zählt zu den Finsterwalde-Seltenheiten."	Bl.1F/yy **	800,—

Glauchau

7027P	4 Ganzsachen-Postkarten: P A893II (gepr. Zierer BPP), P B885 und P B893I+II (gepr. Zierer BPP) tadellos postfrisch, Mi. 255.—	PA893IIetc. **	75,—
7028	Ganzsachen-Postkarte P B893I tadellos postfrisch, gepr. Zierer BPP, Mi. 125.—	PB893I **	40,—
7029	10 auf 3 und 15 auf 8 Pfg Hitler zusammen auf Orts-Brief von "MEERANE (SACHS.) 03.8.45", tadellos	1, 6 \boxtimes	70,—

EINZELLOSE

Großbräschen

7030	1 Pfg bis 12 Pfg Hitler, Nachläuferausgabe, dabei 6 Pfg in seltener und unterbewerteter a-Farbe, tadellos postfrisch, unsigniert	II/VI **	70,—
Görlitz			
7031P	Ganzsachen-Postkarte P 898 tadellos postfrisch, gepr. Sturm (Mi. 900.-, sehr selten!) und P 899 (Mi. 25.-)	P898,899 **	250,—
7032	6 Pfg Ganzsachenkarte, gelaufen als Ortskarte - in dieser Verwendungsform selten.	P899 ☒	110,—
7035FP	5 bis 12 Pf auf weißem, gestrichenem Papier, geriffelte Gummierung, kpl. Satz postfrisch, Fotobefund Kunz BPP "„in einwandfreier Qualität.“"	9/12y **	120,—
Großbräschen			
7037	3 bis 60 Pfg., je Type III, 12 Werte kpl. (8 Marken vom Rand oben ungezähnt), postfrisch, Mi. 240.-	13/24 AIII **	60,—
7038	40 Pfg, 10 Pfg, 8 Pfg, 6 Pfg, 5 Pfg und 3 Pfg Freimarken als portogerechte 72 Pfg Frankatur auf Einschreiben mit Rückschein (dieser sogar dem Los beiliegend), saubere Bedarfserhaltung.	13/24Aex ☒	70,—
7039	8 Pfg Freimarke gezähnt, senkr. Dreierstreifen als portogerechte Mehrfachfrankatur auf Firmen-Doppelbrief von Großbräschen 19.12.45 nach Bitterfeld, eventuell Unikat.	17A(3) ☒	80,—
7040P	Gebührenzettel, MiNr. 18 und 24/26 in Type IV sowie 27 in bunter Mischfrankatur auf Sammler-R-Brief mit Notstempel G "1. NOV 1945" nach Senftenberg, tadellos, dekorativer Beleg, gepr. Busch und Fotobefund Kunz BPP (2017) "Qualität: gut", Mi. ca. 625.-	18IV, 24/26IV u.a ☒	150,—
7041FP	10 Pf auf orange mit Hämmern rechts in Type II tadellos postfrisch, geprüft Zierer, Mi. ca. 280,—	28II Type II **	50,—
7042FP	10 Pf auf orange mit Hämmern rechts, in der seltenen Type III tadellos postfrisch, gepr. Sturm BPP, Mi. ca. 1500,—	28II Type III **	250,—
7043FP	30 Pf auf auf rosa in Type IV und mit Handstempel "Post" in blauviolett statt rot, tadellos postfrisch, Fotokurzbeleg Kunz BPP: "postfrisch, natürliche Druckspur, einwandfrei", Mi. ca. 750,—	30F TypeIV **	100,—
7044	3 Pfg bis 60 Pfg Freimarken auf y-Papier, kompletter Satz in Bogen zu 16 Werten, tadellos postfrisch, typenrein selten, Mi. 720.-	31/42yBogen **	150,—
7045FP	40 Pfg Solidarität geschnitten mit Abart "Druck auf der Gummiseite", tadellos postfrisch, gepr. Sturm JBG und Zierer BPP, Mi. 200.- . . .	46B G **	60,—
Löbau			
7047FP	6 Pfg Hitler mit blauvioletem Löbauer-Lokalaufdruck, entwertet mit Notstempel "Weißenberg/ über Löbau (Sachsen), dieser Notstempel ist im Juni 1945 auf Löbauer Bedarfspost belegt, offensichtliche Bedarfsentwertungen sind auf Löbau Mi.-Nr. 1 selten, Fotoattest Kunz BPP (2020): "echt und einwandfrei", Mi. 2.500.-	1 ☉	750,—
7048P	6 Pfg Hitler mit Handstempelaufdruck in blauviolett, senkrechter 8er-Block mit linkem Bogenrand, dabei das obere Paar mit doppeltem Aufdruck, ungebraucht o.G., alle Werte gut gezähnt, die linke Marke mit dem DD rückseitig geschürft, die rechte tadellos, drei weitere Werte mit kleinen Einschränkungen, die restlichen drei tadellos Erhalten - in Anbetracht der Seltenheit der vorliegenden Einheit sollten diese toleriert werden. Die Auflage der raren Marke betrug nur 100 Stück, der angebotene 8er-Block ist die größte bekannte Einheit dieser Marke und in Verbindung mit dem im Mi. unbekanntem Doppel-Aufdruck von ganz besonderem Reiz, spektakuläre Lokalausgaben-Rarität und Schaustück ersten Ranges für jede Sammlung, gepr. Busch BPP mit Fotoattest sowie Fotoattest Kunz BPP (2016) "Der ungebrauchte Randachterblock ist echt. [...] Der vorliegende Achterblock ist die größte mir bekannte Einheit..."	1DD(2),1(6) (*)	500,—
7049	12+8 Pf Volkssturm tadellos postfrisch, gepr. Richter, Mi. als ND 100.-	28 **	40,—
Meißen			
7050FP	8+32 Pf gelblichrot ungezähnt tadellos postfrisch, tiefst gepr. Dr. Penning BPP, Mi. 250,—	37B **	50,—
Naumburg			
7051FP	Nicht ausgegeben: 6 Pfg Gebührenzettel, gezähnt, tadellos postfrisch	**	100,—
7052FP	Nicht ausgegeben: 6 Pfg Gebührenzettel, ungezähnt, tadellos postfrisch	**	100,—
Netzsckau-Reichenbach			
7053FP	1 Pfg Hitler, Aufdruck Type IIc, zentrisch gestempelt "NETZSCHKAU 4.8.45", tadellose Erhaltung, gepr. Sturm JBG und Kunz BPP, Mi. 450.-	1allc ☉	90,—
7056FP	15 Pfg Hitler mit Aufdruck in Type IIb, tadellos gestempelt "Netzsckau b -6.8.45" auf Briefstück, Fotobefund Kunz BPP (2018): "echt und einwandfrei", Mi. 250.-	9IIb △	80,—
7057FP	6 Pfg Freimarken auf weißem gestrichenem Papier, senkrechter Zusammendruck auf Briefstück, zentrisch gestempelt "NIESKY 24.10.45", tadellos, Fotoattest Kunz BPP (2017) "Der Zusammendruck ist echt und in einwandfreier Qualität. ... Dieser Zusammendruck ist in gestempeltem Zustand selten.", Mi. 600.-	SZd8 △	180,—
7058FP	6 Pfg Freimarken auf weißem gestrichenem Papier, senkrechter Zusammendruck, tadellos postfrisch, unsigniert, Fotobefund Kunz BPP (2017) "Der postfrische Zusammendruck ist echt und in einwandfreier Erhaltung.", Mi. 350.-	SZd8 **	100,—
Niesky			
7059	12 Pfg Freimaker, Viererblock mit Rändern an drei Seiten, tadellos gestempelt - in gestempelter Erhaltung größte bekannte Einheit, gepr. Kunz BPP (ein Wert signiert), Mi. 600.-+++	2(4) ☉	120,—
7061	Zusammendrucke SZ1 und SZ2 mit großen Kreisen, je tadellos postfrisch und unsigniert, SZ2 mit Plattenfehler I, Mi. 787.-	SZ1/2x **	200,—
Plauen			
7063FP	5 + 3 - 20 + 10 Pfg Wiederaufbau als ungezähnte Probedrucke auf dünnem Papier, 7 Werte komplett, tadellos postfrisch, als Satz äußerst selten, gepr. Richter und neues Fotoattest Kunz BPP (2019) "Die postfrischen Marken sind echt und in einwandfreier Qualität. Diese Probedrucke sind mir bisher in nur wenigen (Teil-) Sätzen bekannt, sie zählen zu den Lokalausgaben-Seltenheiten."	1/7x P **	500,—
7064	12 Pfg Denkmal Hl. Georg als Drachentöter, dünnes Papier, Schalterbogen zu 50 Marken, Bogenränder teils entfernt, Bogensignatur Kunz BPP, Mi. 1.100.-	5x(50) **	140,—
Ründeroth			
7065	6 + 3 + 6 Pfg schwarz/blau, gezählter senkrechter Zusammendruck mit Unterrand, tadellos postfrisch, unsigniert, äußerst selten, im Mi. nur Zusammendruck-Paare bekannt	S Zd VIIA **	300,—
7066P	6 + 3 + 6 Pfg schwarz/grün, gezählter waagerechter Zusammendruck mit rechter oberer Bogenecke, tadellos postfrisch, unsigniert, äußerst selten, im Mi. nur Zusammendruck-Paare bekannt	W Zd V A **	250,—
Roßwein			
7067	48 auf 4x12 Pfg mit silbernem bzw. braunrotem Aufdruck, je mit rechtem Bogenrand auf R-Brief von "ROSSWEIN 5.3.46" nach Taucha mit Ankunftsstempel, tadellos und dekorativ, Mi. 220.-+	1, 2 ☒	70,—
7068P	48 auf 4x12 Pfg mit silbernem und braunrotem, kopfstehendem Aufdruck, je mit linker oberer Bogenecke, tadellos postfrisch, unsigniert, Kabinett, sehr selten, Fotoattest Zierer BPP "Echt und einwandfrei erhalten...", Mi. 1.100.-	1/2 K **	300,—
Saulgau			
7069	6 Pf. und 12 Pf. Dienstmarken mit Aufdruck, tadellos postfrisch	XVI,XIX **	40,—

Spremberg

7071FP	6 Pfg Freimarke, Abart "Wertziffer fehlend", senkrecht Paar mit Normalmarke, tadellos postfrisch, gepr. Sturm	10BF **	200,—
7073	8 und 12 Pfg. +1Mk., gezähnt und geschnitten, je Kleinbogensatz mit zahlreichen Plattenfehlern, postfrisch (18 B durch 2 Marken Eckbug)	17/18A/B(25) **	70,—
7074	8 Pfg. + 1M. orange/schwarz und 12 Pfg.+1M. rosarot/schwarz, geschnitten, je kpl. Bogen zu 30 Marken, postfrisch	19/20B(30) **	50,—
7075	8 Pfg. + 1M. cyanblau/schwarz und 12 Pfg. + 1M. dunkelgelblichgrün/schwarz, gezähnt, in kompl. Bogen zu 30 Marken, postfrisch, bei 12 Pfg. linke untere Marke links unten geschrägt	21/22A(30) **	45,—
7076	8 und 12 Pfg Wiederaufbau ohne Aufdruck geschnitten, beide Werte komplett, tadellos postfrisch, gepr. Sturm, Mi. 240.-	23/24B **	75,—

Storkow

7079	8 Pfg. Wappen, unten ungezähnt, waager. Unterrand-3er-Streifen, postfrisch, Mi. unbekannt	13A Uu(3) **	100,—
7080	Blockausgabe Opfer des Faschismus, Wz. Y, mit horizontal bis in die Zähnung verschobenem Markenbild, ungebraucht, tiefe Druckspur rechts unten, dekorativ und selten.	Bl.2AY Aba *	20,—
7081FP	Blockausgabe Opfer des Faschismus, Probedruck in schwarz auf dünnem Papier ohne Blockrand, tadellos ungebraucht o.G. wie verausgabt, sehr selten, nur wenige Exemplare bekannt, Mi. 850.-	Bl.2P (*)	300,—

Westerstede

7082FP	80 Pfg. Hitler, postfrisch, gepr. Zierer BPP, Mi. 240.-	XVIII **	60,—
--------	---	----------	------

Alliierte Besetzung

7084	6 Pfg. Ziffer auf Firmenkarte von GARMISCH-PARTENKIRCHEN 12.2.46 nach Nürnberg, möglicherweise dort Ersttag, da über Gebühr-bezahlt-Stpl. geklebt	916 ☒	90,—
7086	10 Pfg. braun, 4er - Block vom Bogenunterrand mit HAN "4061.47 1", postfrisch, Mi. 240.-	918HAN **	60,—
7087	10 Pfg. braun, waagerechtes Paar vom Bogenunterrand mit HAN "4061.47 1", postfrisch, Mi. 240.-	918HAN **	60,—
7090FP	15 Pfg Ziffern, Fehlfarbe hellgelbgrün, tadellos postfrisch, seltene Marke, Fotoattest Hohmann BPP (2015): "Die Qualität ist einwandfrei.", Mi. 700.-	922F **	150,—
7091	15 Pfg. grün, waagerechtes Paar vom Bogenunterrand mit HAN "4067.46 2", postfrisch, Mi. 100.-	922HAN **	25,—
7092P	24 Pfg. Ziffern, ungezähnt, postfrisch, sign. und Fotoattest Schlegel BPP: "echt und einwandfrei", Mi. 400,-	925U **	70,—
7094P	25 Pf. Ziffer, lebhaftlila-ultramarin im Viererblock a. Briefstück, Fotobefund Arge Kontrollrat und Hohmann BPP, Mi. 640,-	926c(4) △	130,—
7095	25 Pfg Ziffern, dunkelgelborange, Abart "ungezähnt", waagerechtes Paar, tadellos postfrisch, Fotobefund H.-D. Schlegel BPP: "echt und einwandfrei", Mi. 500.-+	927U(2) **	80,—
7097P	40 Pfg. Ziffern, ungezähnt, postfrisch, sign. Bühler, Fotobefund Hohmann BPP: "echt und einwandfrei", Mi. 400,-	929U **	60,—
7099P	Ziffer 42 und 6 Pfg. mit POL-Lochung portorichtig auf Polizeibrief von HALLE 5.6.46 nach Weimar, Mi. -,-	930,916 POL ☒	210,—
7100P	50 Pfg. Ziffern, ungezähnt, postfrisch, sign. Dr. Wittmann, gepr. Schlegel BPP, Mi. 400,-	932U **	60,—
7102FP	75 Pfg. Ziffer, Wasserzeichen steigend, postfrisch, geprüft Schlegel BPP, Mi. 300.-	934y **	75,—
7103FP	80 Pfg Ziffern, Fehlfarbe schwärzlichviolettblau, postfrisch, tadellose Erhaltung, Farbbefund Bernhöft, Mi. 320.-	935F **	70,—
7104FP	80 Pf. Ziffer, Fehlfarbe schwärzlichviolettblau, gestempelt, Fotobefund Arge Kontrollrat, Mi. 450,-	935F ☉	90,—
7105	80 Pf. Ziffer, schwärzlichkobalt, postfrisch, Fotobefund Arge Kontrollrat, Mi. 200,-	935b **	45,—
7108FP	84 Pfg Ziffern, Abart "dreiseitig ungezähnt", innerhalb eines senkr. Paares vom Oberrand mit anhängender Normalmarke, tadellos postfrisch, Mi. 1.200.-	936Udr **	250,—
7110	84 Pf. Ziffer, grün, gestempelt, Fotobefund Arge Kontrollrat, Mi. 280,-, Michel falsch, Zuschlag 153. Auktion = 360,-	936d ☉	150,—
7111	1 M. oliv, waagerechtes Paar vom Bogenunterrand mit HAN "4123.46 2", postfrisch, Mi. 250.-	937HAN **	60,—
7112	Zeughaus - Blockpaar mit violetter Sonderstempel, signiert Schlegel BPP, Mi. 450.-	Bl.12AB ☉	75,—
7114P	Blockausgabe "Altershilfe", senkrechte Paare des geschnittenen sowie gezähnten Blocks, selten, tadellos postfrisch, Mi. 1.800.-	Bl.12A/B **	400,—
7116	Zeug-Haus-Blockpaar, jeder Block mit entsprechendem Sonderstempel auf kleinem R-Brief mit rücks Ank.-Stempeln.	Bl.12A/B ☒	100,—
7117	24 und 60 Pfg. Leipziger Frühjahrsmesse, gezähnt L13, je kpl. Bogen mit Druckvermerk, postfrisch, jede Marke einzeln gepr. Schlegel BPP, Mi. 4.100,-	941/42A Bg. **	450,—
7118	24 und 60 Pfg. Leipziger Frühjahrsmesse 1947, je gez. L 13, L 13¼ und Stichtiefdruck je WZ Stufen flach fallend, 6 Werte meist Randstücke, postfrisch, alle gepr. Schlegel BPP, Mi. 850,-	941/42IA,B,D Z **	130,—
7119	24 und 60 Pfg. Leipziger Frühjahrsmesse, gezähnt K13¼, je kpl. Bogen mit Druckvermerk, postfrisch, Mi. 950,-	941/42ICZ Bg **	100,—
7120	24 und 60 Pfg. Leipziger Frühjahrsmesse, Stichtiefdruck L13, je kpl. Bogen, postfrisch, jede Marke einzeln gepr. Schlegel BPP, Mi.6.000,-	941/42IIBZ **	600,—
7122	24 Pfg. Leipziger Frühjahrsmesse 1947, gez. L 13¼, WZ Stufen flach fallend, Unterrandstück mit zentr. SStpl., gepr. Schlegel BPP, Mi. 350,-	941IDZ ☉	100,—
7123	24 Pfg. Leipziger Frühjahrsmesse, gezähnt L13¼, WZ Stufen flach fallend, kpl. Bogen mit Druckvermerk, postfrisch, jede Marke einzeln gepr. Schlegel BPP, Mi. 6.500,-	941IDZ Bg. **	600,—
7125	60 Pfg. Leipziger Frühjahrsmesse 1947, gez. L 13 mit 24 Pfg. gez. K 13¼, je Oberrandstück portorichtig auf R-Brief von 2Niedersedlitz 11.1.48 nach Königsbrück mit Ank.Stpl. gepr. Schlegel BPP, Mi. -,-	942IA,941C ☒	60,—
7126	60 Pfg. Leipziger Frühjahrsmesse 1947, Wasserzeichen-Abart Stufen flach fallend, mit 24 Pf. und Arbeiter 24 portorichtig auf großformatigem R-Brief der 2. Gewichtsstufe von LEIPZIG 27.8.47 nach Köllerbach/Saar, Kurzbefund Schlegel BPP: "echt, Marke abgelöst", Mi. für gest. 350,-	942IDZ,942 ☒	220,—
7127	2 Pfg. bis 5 Mk. Arbeiter und Taube, kpl. mit 42 Pfg. Ziffer auf 2 fast portorichtigen R-Briefen (Zehnfachfrankaturen 1 bzw. 3 Pfg. überfrankiert) von OBERFROHNA 25. bzw. 26.6.48 nach Limbach, 1mal Ank.Stpl.	943/62,930 ☒	60,—
7130	6 Pfg. violett, vier senkrechte Paare aus Bogenecken mit Druckerzeichen "1" positiv (2 verschiedene Typen), "4" und "5" negativ, postfrisch, Mi. 240.-	944DZ **	60,—
7132	10 Pf. Arbeiter dunkelgelbgrün im 4er-Block mit portogerechter Zusatzfrankatur a. R.-Brief, Brief 3seitig geöffnet, Fotoattest Schlegel BPP, Mi. 840,- +	946c(4),u.a. ☒	180,—
7135P	16 Pf. Arbeiter schwärzlichopalgrün, gest. Viererblock mit Oberrand, Walzendruck, a. Briefstück, Fotobefund Hohmann BPP, Mi. 360,-	949cWOR △	90,—
7136	20 Pfg- Arbeiter auf Gebührenmeldung für unterfrankierte Sendung, FRANKFURT 17.4.48, seltener Beleg	950 ☒	150,—
7138	20 Pf. Arbeiter grünlichblau, postfrisch, Fotobefund Arge Kontrollrat, Mi. 170,-	950d **	45,—
7139FP	20 Pf. Arbeiter grünblau 5mal mit 2mal 2 Pf. Zusatzfrankatur a. 12 Pf. Ganzsache (überfrankiert), Fotobefund Arge Kontrollrat und Schlegel BPP "echt und einwandfrei", Mi. 1570,-	950d(5),u.a. ☒	320,—
7140	24 Pfg. braun, Einzelstück und zwei senkrechte Paare aus Bogenecken mit Druckerzeichen "1" und "5" (zwei versch. Stellungen) negativ, postfrisch, Mi. 180.-	951DZ **	50,—
7141	24 Pfg. braun, drei 4er - Blocks aus Bogenecken mit Druckerzeichen "1" positiv, "1" negativ und "5" negativ, postfrisch, Mi. 180.-	951DZ **	50,—
7142	24 Pf Arbeiter lebhaftbraunorange als EF a. Fernbrief, tadellos, geprüft Arge Kontrollrat, Mi. 220,-	951d ☒	60,—
7143P	24 Pf. Arbeiter lebhaftbraunorange, gest. Viererblock, Fotobefund Arge Kontrollrat, Mi. 640,-	951d(4) ☉	130,—
7145P	"Taube" 1 M. in seltener Farbe "schwärzlichgelboliv", sauber gestempeltes Bedarfsstück, Fotobefund Arge/Bernhöft, Mi. 500.-	959aa ☉	75,—

7146	1 M. Taube schwarzgraugelb als Zusatzfrankatur auf 12 Pf. Ganzsache (P962) im Ortsverkehr vom 23.6.48 in Hamburg befördert, die Karte ist um 1 Pf. überfrankiert, was innerhalb der Toleranzgrenze liegt, ein tadelloser Beleg mit Letzttagsverwendung als Zehnfachfrankatur, Fotoattest Schlegel BPP, Mi. 1000,- +	959b,P962 ☒	220,—
7148	3 Mk. Taube, Plattenfehler "Ast am Flügel" auf Paketkartenausschnitt (3mal 60 Pfg. rückseitig) von KLADRU(MECKL) 22.6.48, Mi. 250,-	961l △	45,—
7149	3 Mark Taube in Mischfrankatur mit 1 Mark Taube, 12 und 20 Pfg Arbeiter sowie 60 Pfg Leipziger Messe als portogerechte Frankatur auf Wert-Ortsbrief über 8.700 Mark, der Beleg ist anlässlich eines 45 jährigen Geschäftsjubiläums illustriert, sehr dekorativ, Fotobefund H.-D. Schlegel BPP: "echt, einwandfrei"	961u. a. ☒	90,—
7150	5 Mk. Taube, Unterrandstück rückseitig portorichtig mit 60 Pfg. auf Wertpaketkarte 500 RM, 12,7 kg von FELDAFING 1.4.48 nach Bensheim (Gebührenberechnung liegt bei)	962,A956 :☒	100,—
7151	5 M. Taube im Unterrandviererblock, gest., gepr. Schlegel BPP, Mi. 240,-	962a(4) ☉	50,—
7154	75 Pfg. Leipziger Herbstmesse, kpl. Bogen mit 15 Marken schwarzlilaultramarin (untere 3 Reihen), postfrisch (teils übliche Kalenderbüge), Fotobefund Bernhöft, Mi. 2.700,-	966b(15),a **	600,—
7156	Hannovermesse, Zusammendrucke, 10 Kombinationen kpl. postfrisch, Mi. 280,-	WZd1/VZd2 **	70,—
7157	Heftchenblatt Mi. 123 mit Rand auf Eilbotenbrief (4 Pf. überfrankiert), tadellos, Kurzbefund Schlegel BPP, Mi. schon für lose 150,- und das ist unterbewertet!	HBl.123 ☒	80,—
7158	24 Pfg und 50 Pfg Exportmesse Hannover, alle acht bekannten Zusammendrucke, tadellos postfrisch, Mi. 200,-	WZd1/SZd4 **	50,—
7159	Hannovermesse, 24 Pfg + 50 Pfg / 50 Pfg + 24 Pfg, bessere Zusammendruckkombination auf Gedenkblatt, gestempelt mit Sonderstempel "HANNOVER". Mi.250,-	VZd2 △	60,—

Alliierte Besetzung Ganzsachen

7160	5 Pfg. Ziffer GA-Karte mit portorichtiger Zusatzfrankatur SBZ 6 und 12 Pfg Ziffer und AM-Post 12 Pfg. für Einschreiben, Ortspost 9.2.46, seltene Februar-Verwendung (mit Ank.Stpl. ohne Inhalt)	P950,SBZ60,6 GA	130,—
7161P	6 Pfg. Ziffer, GA-Karte bedarfsverwendet von REICHENBACH 6.2.46 nach Lengenfeld, sehr frühe Verwendung (Ersttag?)	P951 GA	180,—

SBZ

7162	PROSIGK, Notstempel in Schwarz a. Firmenbrief vom 3.12.45 nach Halle, selten !	☒	40,—
7163	5 - 30 Pf Berliner Bär durchstochen tadellos postfrisch, gepr. Zierer, Mi. 180,—	1/7B **	35,—
7164P	5 - 30 Pfg Berliner Bär, durchstochen, 4er-Blocks, postfrisch, unsigniert, ausgabetypischer Durchstich, eine 20 Pfg Bug unten, sonst tadellos, in 4er-Blocks selten, Mi. 720,-	1/7B(4) **	120,—
7165FP	6 und 10 bis 30 Pf. Berliner Bär, 7 Werte, je dünnes Papier, Nr. 2 Awazs+wbzs, 4 Awazs, 5 Awbzs, 6 wazs+wbzs und 7Awbzs, alle gepr. BPP, Mi. 190 +Nr. 7 -,	2,4/7 s **	100,—
7166	6 Pfg Berliner Bär, dunkelviolett, "wb"-Papier, glatte Gummierung, postfrisch, gepr. Ströh BPP, Mi. 200,-	2Aa wbx **	40,—
7168P	6 Pfg. Berliner Bär, grau violett mit Trockengummi und geklebter Papierbahn, rechter Rand-4er-Block, Klebung über alle 4 Marken gehend, rechte Marken komplett und linke Marken zur Hälfte doppelt, postfrisch, Fotoattest Ströh BPP: "echt und einwandfrei",	2AawbzPa **	360,—
7169FP	6 Pfg. Berliner Bär, durchstochen, seltene Farbvariante dunkelgrauviolett, postfrisch, Fotoattest Ströh BPP: "echt und einwandfrei", Mi. 600,-	2Bb **	130,—
7170FP	6 Pfg. Berliner Bär, bläulichviolett, "wb"-Papier, senkr. Gummiriffelung, postfrisch, Kurzbefund Ströh BPP: "echt und einwandfrei", Mi. 800,-	2bwbz **	130,—
7171	10 Pfg. Berliner Bär, Plattenfehler X (Feld 99) im rechten unteren Eckrand-4er-Block, Plattenfehler XI (Feld 55) rechte Marke im waager. Paar, je postfrisch, Mi. -,	4AX,XI **	50,—
7172	10 Pfg. Berliner Bär, kpl. Bogen (mittig waager. gefaltet) mit 9x Plattenfehler III (7. senkr. Reihe) und PF VIII auf Feld 60, postfrisch, Mi. 350,-	4Aawbz **	45,—
7173FP	10 Pfg. Berliner Bär, hell Siena, durchstochen, postfrisch, Kurzbefund Ströh BPP: "echt und einwandfrei", Mi. 500,-	4Bb **	100,—
7175	12 Pfg. Berliner Bär, Plattenfehler XXII (Feld 62) im senkr. linken unterem Eckrand-8er-Block, Plattenfehler XXIII (Feld 89) im rechten unteren Eckrand-4er-Block, je postfrisch, Mi. 400,-	5AXXII,III **	70,—
7176P	12 Pfg. Berliner Bär, "wa"- und "wb"-Papier, je glatte Gummierung, postfrisch, gepr. Ströh BPP, Mi. 490,-	5Awax,wbx **	60,—
7177	12 Pfg. Berliner Bär, kpl. Bogen mit Plattenfehler XVII retuschierte Fußbinde auf Feld 51, postfrisch, Mi. 440,-	5Awaz **	50,—
7178	30 Pfg. Eiche, rechte obere Bogenecke mit Druckerzeichen "K", postfrisch, sign., Mi. 320,-	7AwazDZ **	60,—
7179P	Gebühr-bezahlt-Stpl (violetter L1) auf Brief von HAGENOW 27.8.45 an Polizei Eberswalde mit rückseitigem Zettel "Zensiert" und handschr. Paraphe, seltene Eingangszensur	☒	180,—
7180	6 bis 12 Pfg. , 17 linke untere Eckrand-4er-Blöcke, je mit Druckerzeichen, incl. Nr. 9 a/c, 11xa,xb,y und 19 y, je postfrisch, Mi. 1084,-	8/19 DZ **	180,—
7182	6 Pfg. 1. Ausgabe, waager. ungezähnt, Plattenfehler XXII (Feld 86), mittlere Marke im senkr. 3er-Streifen postfrisch, gepr. Zierer BPP, Mi. 380,-	8xUw(3) **	45,—
7183FP	6 Pfg. ungezähnt, waager. 4er-Streifen mit Zwischensteg (dieser wie üblich gefaltet), postfrisch, Fotoattest Kramp BPP: "echt und einwandfrei", Mi. 1.520,-	8xZUW **	310,—
7185	6 Pfg Freimarke auf opalgrün, tadellos rundgestempelt, gepr. Kramp BPP, Mi. 240,-	8y ☉	60,—
7186FP	6 Pfg. auf opalgrün, gestempelt, gepr. Kramp BPP, Mi. 240,-	8y ☉	50,—
7187P	6 Pfg. schwarz auf opalgrün, linkes unteres Eckrandpaar mit Druckereizeichen, postfrisch, geprüft Lobner, gepr. Thom, Mi. 720,-	8yDZ **	150,—
7188	6 bis 12 Pfg., 1. Ausgabe, 13 postfrische Werte, dabei Nr. 10y US, 18 II d gepr. Kramp BPP, Mi. 370,-	ex8/19 **	50,—
7189P	6 Pfg. dunkelrotviolett (vom Unterrand), dunkelpurpur (linkes Randstück) und rotviolett, je ungezähnt postfrisch, "a" und "d" gepr. Kramp BPP, Mi. 600,-	9a,b,dU **	130,—
7190P	6 Pfg. dunkelrotviolett, ungezähnt, waager. Paar postfrisch, gepr. Zierer und Kramp, je BPP, Mi. 440,-	9aU(2) **	100,—
7193FP	6 Pfg. grau violett auf hellbläulichgrün, senkrecht ungezähnt, 4-er Block vom rechten Bogenrand, gestempelt "SCHWERIN 17.5.46" auf Briefstück, geprüft Thom BPP, Mi. 720,-	10xUs(4) △	150,—
7194	8 Pfg. Magenta und mittelsiena, je rechts ungezähnt im waager. Randpaar (Nr. 15 obere Bogenecke) postfrisch, Nr. 11 gepr. Kramp BPP, Nr. 15 Ur Mi. unbekannt	11xa,15aUr **	50,—
7195FP	8 Pfg. dunkelrosarot auf lilarosa, deutlicher Doppeldruck postfrisch, gepr. Zierer BPP, Mi. 600,-	11xbDD **	90,—
7196P	8 Pfg. dunkelrosarot auf lilarosa und lebhaftlilarosa, je ungezähnt postfrisch, gepr. Kramp BPP, Mi. 400,-	11xbU,yU **	70,—
7197	8 Pfg. dunkelrosarot auf lilarosa, waager. ungezähnt, senkr Unterrandpaar postfrisch, Mi. 240,-	11xbUw(2) **	50,—
7198	8 Pfg. auf lebhaftlilarosa und 12 Pfg. lilakarmin, je oben ungezähnt im senkr. Oberrandpaar, Nr. 11 gepr. Kramp BPP, Mi. 230,-	11y,17 Uo **	50,—
7199	8 Pfg, 5 waager. Oberrandpaare Nr. 11xb+y, 13x,14x,15a, je mit Plattenfehler I und II (Feld 7 und 8), postfrisch, Mi. 547,-	11xb,y13/15PF **	60,—
7200P	8 Pfg. dunkelgraulila und schwarz, je auf hellbläulichgraugrün, ungezähnt postfrisch, gepr. Kramp BPP, Mi. 390,-	13/14yU **	90,—
7201	8 Pfg. auf hellgraulila und 12 Pf. Platte 1 dunkelrosa, je linker unterer Eckrand-4er-Block mit Druckereizeichen, postfrisch, gepr. Thom bzw. Kramp, je BPP, Mi. 450,-	14y,18/lbDZ **	80,—
7202FP	8 Pfg. siena, Doppeldruck, postfrisch, geprüft und Fotobefund Kramp BPP: "einwandfrei", Mi. 600,-	15bDD **	160,—
7203	8 Pfg. siena, linker unterer Eckrand-4er-Block mit Druckereizeichen, postfrisch , Gummi am Rand etwas gelbflechtig, gepr. Kramp BPP, Mi. 400,-	15bDZ **	45,—
7204FP	8 Pfg. siena, ungezähnt, postfrisch, gepr. Kramp BPP, Mi. 400,-	15bU **	70,—
7205	12 Pfg. schwarz und lilakarmin, je die 4 Plattenfehler Nr. I bis IV, Nr. III je im Oberrandpaar, postfrisch, Mi. 649,-	16,17 I-IV **	60,—
7206	12 Pfg. schwarz auf lilarosa, 12er-Bogenteil, linke obere Bogenecke, 2 linke Randmarken links ungezähnt, 6 Marken mit Doppelzählung, dekorative postfrische Einheit, Mi. 220,-	16U(2) **	50,—
7207	12 Pfg. schwarz auf lilarosa, waager Paar senkr. ungezähnt und senkr. Randpaar, unten bzw. waager ungezähnt, Mi. 440,-	16Us,Uu,Uw **	100,—

7208	12 Pfg. mit Druck auf der Gummiseite, tadellos, gepr. Kramp BPP, Mi. 500,-	18IICG **	90,—
7209FP	12 Pfg. rosarot, Platte 2, Druck auf Gummiseite, postfrisch, gepr. Kramp BPP, Mi. 500,-	18IICU **	70,—
7210FP	12 Pfg. rosarot, Platte 2, ungezähnt, postfrisch, gepr. Kramp BPP, Mi. 500,-	18IIaU **	90,—
7211FP	12 Pfg. dunkelrosarot, Platte 1, ungezähnt, postfrisch, gepr. Kramp BPP, Mi. 380,-	18IbUs(2) **	60,—
7212P	12 Pfg. rosa, Platte 1, senkrecht ungezähnt, waager, Paar, postfrisch, Mi. 440,-	18I/III,IV **	50,—
7213	12 Pfg. rosa, Platte 1 mit Plattenfehler I (im 3er-Streifen), III im Oberrand-4er-Block, IV im waager. Paar, postfrisch, Mi. 510,-	19xDD **	90,—
7214P	12 Pfg. dunkelrosarot auf lilarosa, Doppeldruck, rechtes Randstück postfrisch, gepr. Kramp BPP, Mi. 750,-	19xWs(4) △	150,—
7215P	1 Pfg. dunkelrosarot auf lilarosa, senkrecht ungezähnt, 4er-Block, gestempelt "HAGENOW 15.4.46" auf Briefstück, geprüft Thom BPP, Mi. 800,-		
7216	6 und 8 Pfg. Opfer des Faschismus, je waager. ungezähnt vom Oberrand (bei 6 Pfg. dieser gefaltet), postfrisch (Falz im Rand), 6 Pfg. gepr. Thom BPP, Mi. 340,-	20/21Uw **	60,—
7218	6 bis 12 Pfg. Opfer des Faschismus, 3 Werte kpl. ungezähnt, postfrisch, 8 Pfg. Unterrandstück gepr. Sturm BPP, 6 und 12 Pfg. gepr. Kramp BPP, Mi. 750,-	20/22aU **	260,—
7219FP	6 Pfg. Opfer des Faschismus, grün, Abart "waagerecht ungezähnt", Oberrandstück, tadellos postfrisch, Fotobefund Kramp BPP (2020): "Die Qualität ist einwandfrei.", Mi. 180,-	20aUw **	50,—
7221FP	6 Pfg. Opfer des Faschismus, gelbsmaragdgrün, ungezähnt, postfrisch, mehrfach geprüft gepr. Sturm BPP, Fotoattest Kramp BPP, "echt und einwandfrei", Mi. 1.300,-	20bU **	310,—
7222P	6 Pfg. Opfer des Faschismus, Probedruck, ungezähnt auf graubraunem Papier, ungebraucht o.G, Mi. 600,-	21PIIU (*)	80,—
7223FP	8 Pfg. Opfer des Faschismus, Abart "waagerecht ungezähnt", tadellos postfrisch, Fotobefund Kramp BPP (2020): "Die Qualität ist einwandfrei.", Mi. 160,-	21Uw **	50,—
7224FP	12 Pfg. Opfer des Faschismus, Probedruck auf dünnem graubraunem, wolkigem Papier, ungezählter Doppeldruck, ungebraucht o.G., geprüft Thom BPP, Fotoattest Kramp: "echt und einwandfrei", Mi. 1.200,-	22PIIU DD (*)	270,—
7225FP	6 Pfg. Opfer des Faschismus, Probedruck auf rosa WZ-Papier, ungezählter Doppeldruck, ungebraucht o.G., geprüft Thom BPP, Fotoattest Kramp: "echt und einwandfrei", Mi. 1.200,-	22PIIU DD (*)	270,—
7226P	12 Pfg. Opfer des Faschismus, zinnober, postfrisch, Fotoattest Kramp: "echt und einwandfrei", Mi. 500,-	22b **	110,—
7227FP	12 Pfg. Opfer des Faschismus, seltene Farbe dunkelrot, zusätzlich senkr. mittig gezähnt, postfrisch, Fotoattest Kramp: "echt und einwandfrei", Mi. 2.600,-	22c **	800,—
7228FP	12 Pfg. Opfer des Faschismus, sehr seltene Farbvariante dunkelrot, ungebraucht mit Falzresten, Fotoattest Kramp BPP: "echt, die nur gering unruhige Zähnung ist herstellungsbedingt, gute Erhaltung", Mi. 1.000,-	22c *	270,—
7229FP	12 Pfg. Opfer des Faschismus, dunkelrot, Abart "waagerecht ungezähnt", tadellos postfrisch, unsigniertes Luxusstück dieser Seltenheit, Fotoattest Kramp BPP (2020): "Die Qualität ist einwandfrei.", Mi. -,-	22cUw **	1000,—
7231	6 bis 12 Pfg. Bodenreform, je linker unterer Eckrand-4er-Block mit Druckereizeichen, postfrisch, Mi. 450,-	23/25aDZ **	70,—
7232	6 bis 12 Pfg. Bodenreform, "b"-Farben, je linker unterer Eckrand-4er-Block mit Druckereizeichen, postfrisch, Mi. 450,-	23/25bDZ **	70,—
7233	6 bis 12 Pfg. Bodenreform, "b"-Farben, alle 52 Plattenfehler kpl. einschl. der im Mi. nicht mehr geführten Nr. 24/25 PF V, teils in Einheiten, dabei 6 Pfg. 4er-Block mit DZ, postfrisch, Mi. 2480,-	23/25bPF **	360,—
7234P	6 bis 12 Pfg. Bodenreform, "b"-Farben, 3 Werte je ungezähnt (6 und 8 Pfg. je rechte Randstücke), postfrisch, 6 Pfg. gepr. Thom, 12 Pfg. gepr. Kramp, je BPP, Mi. 330,-	23/25bU **	70,—
7235	6 Pfg. Bodenreform dunkelgelbgrün, waager. rechtes Randpaar, Mitte ungezähnt, rechte Marke Plattenfehler XIV (Feld 80), postfrisch, Kurzbefund Kramp BPP: "echt und einwandfrei", Mi. 225,-	23bUMs **	50,—
7237P	8 Pfg. Bodenreform Probedrucke orange, gezähnt und ungezähnt, postfrisch bzw. ungebraucht o.G., gepr. Thom bzw. Sturm, je BPP, Mi. 360,-	24PIU,PII **/(*)	80,—
7238P	8 Pfg. Bodenreform schwärzlichsienna, linkes Randstück postfrisch, gepr. Kramp BPP, Mi. 300,-	24aa **	60,—
7240	8 Pfg. Junkerland, gelbbraun, 18 rechte Randstücke postfrisch, je gepr. Kramp BPP, Mi. 1.440,-	24c(18) **	160,—
7242	6 und 12 Pfg. Kinderhilfe, hellrötlichorange bzw. dunkelrosa, je Oberrandstück postfrisch, gepr. Kramp BPP, Mi. 240,-	26,28 b **	45,—
7244	6 bis 12 Pfg. Kinderhilfe, 3 Werte, je linker unterer Eckrand-4er-Block mit Druckereizeichen, postfrisch, Mi. 250,-	26/28aDZ **	45,—
7245	6 Pfg bis 12 Pfg Kinderhilfe, Abart "ungezähnt", kompletter Satz mit drei Werten, tadellos postfrisch, gepr. Nowak	26/28aU **	20,—
7246	6 Pfg. Kinderhilfe, 11 versch. Plattenfehler postfrisch (ohne III, VI und XIV), Mi. 260,-	26aPFI/XIII **	45,—
7248	6 Pfg. Kinderhilfe hellrötlichorange, ungezähnt, Unterrandstück postfrisch, gepr. Kramp BPP, Mi. 300,-	26bU **	50,—
7249	8 Pfg. Kinderhilfe, 12 versch. Plattenfehler postfrisch (ohne IV, VI-VIII, XII und XVII), Mi. 299,-	27aPFI/XI **	45,—
7250P	3 und 5 Pfg. Abschied, mattorangebraun bzw. mittelgrün, je postfrisch, gepr. Kramp BPP, Mi. 440,-	29,32xb **	60,—
7251	3 bis 40 Pfg. Abschied, 11 Werte kpl., je unterer Eckrand-4er-Block mit Druckerzeichen (Nr. 38/40 auf Marke), postfrisch, Mi. 598,-	29/40 DZ **	120,—
7252	3 bis 40 Pfg. Abschied, alle Plattenfehler kpl., 136 Stück (ohne Nr. 35 IX), teils in Einheiten, postfrisch, Mi. 3.353,-	29/40 y PF **	500,—
7254	4 und 8 Pfg. Abschied, je Druck auf der Gummiseite, postfrisch, gepr. Thom bzw. Sturm, je BPP, Mi. 250,-	31,34yaG **	45,—
7255P	4 Pfg. Abschied lebhaftkarminbraun, Plattenfehler: "Ecke besch." (Feld 71), linkes Randstück postfrisch, gepr. Kramp BPP, Mi. 480,-	31ybPFI **	100,—
7257P	6 Pfg. Abschied, blauviolett und violettblau, je ungezähnt postfrisch, gepr. Kramp BPP, Mi. 240,-	33xa,bU **	50,—
7258	6 Pfg. Abschied blauviolett, rechts und senkr. ungezähnt recht obere bzw. linke untere Bogenecke, violettblau waager. Unterrandpaar senkr. ungezähnt, linke Marke Plattenriss (PF XVIII, Feld 92), postfrisch, gepr. Kramp gz. Thom BPP, Mi. 370,-	33xaUr,a,bU **	80,—
7259	6 Pfg. Abschied violettblau, senkr. Oberrandpaar. obere Marke waager. ungezähnt, untere Marke oben ungezähnt, postfrisch, gepr. Kramp BPP, Mi. -,-	33xbUo,w **	50,—
7260	6 Pfg. Abschied dunkelrotviolett, durch Einriss und Umschlag des Druckbogens, Teildruck auf Gummiseite und druckfreie Stellen, rechter unterer Eckrand-4er-Block mit Druckereizeichen, postfrisch	33ydG **	130,—
7261FP	6 Pfg. Abschied, dunkelrotviolett, ungezähnt mit Druck auf der Gummiseite und Plattenfehler IX (Feld 27), postfrisch, Fotoattest Kramp BPP: "echt und einwandfrei", Mi. 350,-	33ydGU **	90,—
7262	6 und 8 Pfg. Abschied, grauviolett bzw. rotorange, linke untere Bogenecke und rechtes Randstück, je postfrisch, gepr. Kramp BPP, Mi. 380,-	33ye,34yb **	50,—
7265	10 Pfg. Abschied, alle 8 Plattenfehler kpl. (ohne Nr. I, nur auf "y"-Papier bekannt), postfrisch Mi. 774,-	35xaPFI/VIII **	100,—
7267P	12 Pfg. Abschied rot, Probedruck auf Kartonpapier, ungezähnt, ungebraucht o.G. gepr. Thom BPP, Mi. 350,-	36P (*)	70,—
7268	12 Pfg. Abschied, schwärzlichgraurot, linke untere Bogenecke postfrisch, gepr. Kramp BPP, Mi. 320,-	36cc **	45,—
7269P	12 Pfg. Abschied, dunkelgraurot, waager Paar, senkr. ungezähnt, postfrisch, gepr. Kramp BPP, Mi. 280,-	36xaUs(2) **	60,—
7270P	12 Pfg. Abschied rot, Druck auf der Gummiseite, ungebraucht (Falzspur), gepr. Kramp BPP, Mi. 250,-	36ybG (*)	60,—
7271P	12 Pfg. Abschied rot, Druck auf der Gummiseite, ungezähnt, postfrisch, gepr. Thom BPP, Mi. 150,-	36ybGU **	45,—
7272	12 Pfg. Abschied rot, waager. Paar, senkr. ungezähnt, postfrisch, gepr. Thom BPP, Mi. 240,-	36ybUs(2)* **	50,—
7273	12 Pfg. Abschied, "y"-Papier, braunrot, postfrisch, gepr. Busch und Kramp BPP, Mi. 220,-	36yd **	50,—
7274	12 Pfg. Abschiedsreihe braunrot ungezähnt, postfrisch, vertikale herstellungsbedingte Gummischliere ohne Belang, tadellos, seltene Farbe, gepr. Thom BPP, Mi. 500,-	36yd U **	90,—
7275P	12 Pfg. Abschied, "y"-Papier, braunrot und lebhaftbräunlichrot, je postfrisch, gepr. Kramp BPP, Mi. 470,-	36yd,ydd **	80,—
7276FP	12 Pfg. braunrot, Papier y, allseits ungezähntes Oberrandstück, postfrisch, natürlicher Fremdkörpereinschluss im Papier und rücks. Teilabklatsch, sign. Sturm JGB und Kramp BPP	36ydu **	80,—
7277P	12 Pfg. Abschied orangerot, Druck auf der Gummiseite, Oberrandstück postfrisch, gepr. Thom BPP, Mi. 350,-	36yeG **	80,—
7278P	12 Pfg. Abschied orangerot, ungezähnt, waager. Paar postfrisch, gepr. Kramp BPP, Mi. 240,-	36yeU(2) **	80,—
7279	12 Pfg. Abschied orangerot, senkr. ungezähnt, waager. Paar postfrisch, gepr. Thom BPP, Mi. 240,-	36yeUs(2) **	50,—
7281	12 Pfg. Abschied dunkelrosa, "y"- und "z"-Papier, je postfrisch, gepr. Kramp BPP, Mi. 280,-	36yf,zf **	45,—

7282	12 Pfg. Abschied mittelrosa, "y"—Papier, rechter unterer Eckrand-4er-Block mit Druckereizeichen postfrisch (Rand kl. Antrennung, durch 2 Marken herstellungsbedingter Strich im Gummi), gepr. Kramp BPP, Mi. 305,-	36ygDZ **	60,—
7283P	12 Pfg. Abschied rot, "z"-Papier, ungezähnt, linkes Randstück postfrisch, geprüft Richter, gepr. Sturm und Kramp, je BPP, Mi. 450,-	36zbU **	100,—
7285P	12 Pfg. Abschied dunkelrosa, "z"-Papier, rechte untere Bogenecke mit Druckereizeichen, postfrisch, gepr. Kramp BPP, Mi. 700,-	36zfDZ **	140,—
7286FP	15 Pf Abschiedsreihe dunkelbraunorange tadellos postfrisch, gepr. Thom BPP und Zierer BPP, Mi. 1.600,—	37yb **	300,—
7288	15 Pfg. Abschied schwärzlichgelbbraun, mittelgelbbraun, mittelsiena und gelbbraun, je "y"-Papier, postfrisch, dabei 2 Unterrandstücke, gepr. Kramp BPP, Mi. 450,-	37ybb,c,d,e **	70,—
7291	15 Pfg. Abschied mittelgelbbraun, linker unterer Eckrand-4er-Block mit Druckereizeichen postfrisch, gepr. Kramp BPP, Mi. 760,-	37ycDZ **	100,—
7292P	15 Pfg. Abschied gelbbraun, "z"-Papier, ungezähnt, postfrisch, gepr. Kramp BPP, Mi. 250,-	37za U **	60,—
7294	15 Pfg. Abschied gelbbraun, "z"-Papier, linker unterer Eckrand-4er-Block mit Druckereizeichen postfrisch, gepr. Kramp BPP, Mi. 290,-	37zaDZ **	45,—
7295FP	15 Pfg. Abschied mittelgelbbraun, "z"-Papier, Unterrandstück postfrisch, Fotoattest Kramp BPP: "echt und einwandfrei", Mi. 2.500,-	37zc **	500,—
7296FP	15 Pfg. Abschied schwärzlichgelbbraun, "z"-Papier, ungezähnt, linkes Randstück postfrisch, gepr. Zierer BPP, Fotoattest Kramp BPP: "echt und einwandfrei" Mi. 600,-	37zzbU **	110,—
7297	6 Pfg Abschiedsreihe, grau violett, tadellos gestempelt, typische Diamantzählung, gepr. Kramp BPP, Mi. 240,-	37ye ☉	50,—
7298	20 Pfg. Abschied grauultramarin, waager. ungezähnt, senkr. Paar postfrisch, Fotobefund Kramp BPP: "echt, obere Marke einwandfrei, untere auf der Rückseite geringe punktuell gelbliche Verfärbung", Mi. 500,-	38bUw(2) **	50,—
7299P	20 Pfg. Abschied blau und grauultramarin, je ungezähnt, postfrisch, gepr. Kramp BPP, Mi. 330,-	38ya,b U **	70,—
7300P	20 Pfg. Abschied schwärzlichgrauultramarin, postfrisch, Fotoattest Kramp BPP: "echt und einwandfrei, die oben minimal unruhige Zähnung ist herstellungsbedingt", Mi. 500,-	38yc **	110,—
7301	30 Pf. Abschied, "z"-Papier, bläulichgrün, waager. ungezähnt und Unterrandstück ungezähnt, postfrisch, gepr. Zierer BPP, bzw. Fotobefund Kramp BPP: "echt und einwandfrei", Mi. 400,-	39zaU,Uw **	60,—
7302FP	30 Pf. Abschied, "z"-Papier, dunkelalgrün, Oberrandstück postfrisch (Falz im Rand), Fotoattest Kramp BPP: "echt und einwandfrei", Mi. 1.500,-	39zb **	400,—
7303FP	40 Pfg. Abschied, violett purpur, ungezähnt, linkes Randstück postfrisch (Falzrest im Rand), gepr. Thom BPP, Mi. 600,-	40ybU **	150,—
7304	1945, 12 Bedarfsbriefe mit Notstempeln, meist aus Ost-Sachsen, dabei Altenberg, Arnsdorf, Beiersdorf und Wolfersdorf, fast ausnahmslos klare Abschlüsse, interessantes Lot (Abbildungen siehe Onlinekatalog)	☒	150,—
7305	GEBÜHR BEZAHLT: KÖNIGS-WUSTERHAUSEN, Orts-Brief von "KÖNIGS-WUSTERHAUSEN 18.6.45" nebst handschriftlichem Vermerk "10 Pf Gebühr bezahlt", seltenes Orts-Sonderporto.	☒	60,—
7307FP	12 Pfg. Potschta, rot, Wasser- und Ölfarbe, je postfrisch, sign., Mi. 1.250,-	Bla,b **	270,—
7308P	12 Pfg "Potschta" Ölfarbe auf Briefstück, mit Gefälligkeitsstempel "DRESDEN-ALTST. 20 / 23.6.45", tadellose Erhaltung, gepr. Richter und Fotoattest Ströh BPP "Die Briefmarke ist echt und einwandfrei in tadelloser Erhaltung.", Mi. 800,- (alter Ausruf 200)	Blb △	150,—
7309	Nicht ausgegeben: 12 Pfg Potschta in Ölfarbe mit Plattenfehler II "Bruch im Oberrand über 'T' von 'POST' ", gefälligkeitsgestempelt "DRESDEN -NEUST. 6h 23.6.45" auf Blanko-Umschlag, tadellos, gepr. Richter und Fotoattest Ströh BPP "Die Briefmarke ist echt und einwandfrei in tadelloser Erhaltung." (alter Ausruf 250)	Blb II ☒	180,—
7310FP	Nicht ausgegeben: 12 Pfg Potschta, Ölfarbe, tadellos postfrisch, Fotoattest Ströh BPP: "echt und einwandfrei", Mi. 650,-	Blb **	150,—
7311	Nicht ausgegeben: 12 Pfg Potschta in Ölfarbe auf Blanko-Umschlag, zentrisch gestempelt "DRESDEN 23.6.45", von unbefugter Seite mit echtem Poststempel entwertet, geprüft Richter.	Blb ☒	180,—
7312FP	Nicht ausgegeben: 12 Pfg Potschta in Ölfarbe, Viererblock vom Eckrand unten links (Feld 81/82 und 91/92), postfrisch - zwei Werte mit leichten Fingerspuren, unsigniert, Fotoattest Dr. Jasch BPP (2018), Mi. 2.600,-	Blb(4) **	500,—
7313	5 bis 40 Pfg. Ziffern, Postmeistertrennung Coswig L 11½, 9 Werte kpl. postfrisch, gepr. Ströh BPP, Mi. 400,-	42/50DIII **	100,—
7314FP	5 bis 40 Pfg. Ziffern, Postmeistertrennung Großröhrsdorf senkr. L 10½, 9 Werte kpl. postfrisch, gepr. Ströh BPP, Mi. 800,-	42/50E **	180,—
7315P	5 bis 40 Pfg. Ziffern, Postmeistertrennung Großröhrsdorf senkr. L 10½, 9 Werte kpl. vom rechten Rand, teils Bogenecken, postfrisch, gepr. Ströh BPP, Mi. 800,-	42/50E **	180,—
7316	5 Pfg bis 40 Pfg Ziffern mit nachträglichem nur senkrechtem Durchstich L 10 1/2 Postamt Großröhrsdorf, kpl. Satz, tadellos ungebraucht, gepr. Kunz BPP, Mi. 380,-	42/50E *	75,—
7317	5 Pfg bis 40 Pfg Ziffern mit Durchstich Loschwitz, Viererblocksatz mit zentrischen Stempeln "Dresden Loschwitz 13.9.45" auf Kempe-Brief, Mi. 480,-	42/50G(4) ☒	100,—
7318	5 Pfg bis 40 Pfg Ziffern mit Durchstich Loschwitz, Viererblocksatz vom Oberrand mit zentrischen Stempeln "Dresden Loschwitz 13.9.45" auf Kempe-Brief, Mi. 480,-	42/50G(4) ☒	80,—
7319P	5 bis 40 Pfg- Ziffern, Postmeistertrennung Pirna L 10, 9 Werte kpl., alle gepr. Ströh BPP (teils weitere Signaturen), 20 Pfg. Fotoattest Ströh BPP; "echt und einwandfrei", Mi. 2.300,-	42/50H **	600,—
7320	5, 8, 10 und 25 Pfg. Ziffern, je volles Mittelstück, postfrisch, 5 Pfg. gepr. IBG Sturm, übrige Werte je gepr. Ströh BPP, Mi. 480,-	42,44/45,49AI **	100,—
7321P	5, 10 und 25 Pf Postmeistertrennung Klotzsche je im Viererblock tadellos postfrisch, jeder Wert tiefst gepr. Ströh BPP, Mi. 1.720,-	42,45,49F(4) **	250,—
7322	6 und 15 Pfg. Ziffer, schwarzblaugrün bzw. gelbocker, je volles Mittelstück, postfrisch, 15 Pfg. mit rechtem Rand, 6 Pfg. gepr. Findeisen BPP, beide gepr. Ströh BPP, Mi. 240,-	43,47 Abl **	45,—
7323FP	6 Pfg Ziffern grünschwartz, tadellos postfrisch, unsigniert, allseits breitrandig, Fotoattest Ströh BPP ".... ist echt und einwandfrei in postfrischer Erhaltung.", Mi. 1.400,-	43Ac **	300,—
7324	6 Pfg Ziffern, schwarzblaugrün, Postmeisterzählung Coswig (L 11), tadellos postfrisches Kabinettstück, gepr. Kunz BPP, Mi. 200,-	43bDII **	40,—
7325P	6 Pfg Ziffer mit Durchstich 13 senkrecht undurchstoßen, obere Halbbogen zu 50 Werten, dabei waagrecht mit markanten Fehldurchstichen (teils diagonal, teils ins Markenbild verschoben), tadellos postfrisch, ein Wert herstellungsbedingte kleine gummifreie Stelle (ohne Belang), interessante und dekorative Einheit, Mi. ca. 4.000,-	43BI Us(50) **	300,—
7327	6 Pf. Ziffer schwarzgelbgrün, volles Mittelstück, nur waager. durchstoßen, 9er-Block, linke untere Bogenecke, postfrisch, gepr. Busch BPP, Mi. 900,-	43BI/Us(9) **	100,—
7328	6 Pf. Ziffer schwarzgelbgrün, volles Mittelstück, nur waager. bzw. senkr. durchstoßen, je waager. Paar, postfrisch, gepr. Busch BPP bzw. Ströh BPP, Mi. 400,-	43BI/Us,Uw **	50,—
7329FP	6 Pfg. Ziffern schwarzblaugrün, Liniendurchstich L 10 mit zusätzlicher Postmeistertrennung Coswig L 11½ waager. rechtes Randpaar postfrisch, geprüft und Fotoattest Ströh BPP: "echt und einwandfrei", Mi. 2.000,-	43BIlb/DIII **	500,—
7330	6 Pf. Ziffer schwarzgelbgrün, nur waager. bzw. senkr. durchstoßen, waager. bzw. senkr. Paar, postfrisch, gepr. Ströh BPP, Uw. auch Zierer BPP, Mi. 340,-	43BIUs,Uw(2) **	45,—
7331FP	6 Pfg. schwarzblaugrün mit Liniendurchstich 10 und zusätzlicher Linienzählung von Coswig II, bei linker Marke Durchstich klar erkennbar, postfrisch, gepr. und Fotoattest Ströh BPP (für 6-er Block)	43BIlb/DII **	180,—
7332FP	6 Pfg lebhaftgrauviolett, 15 tadellos postfrische Exemplare, dabei zwei Viererblocks und ein Unterrandviererblock, je tiefst sign. Kunz BPP, Mi. 600,-	44Ac(15) **	90,—
7333P	8 Pfg. Ziffer lebhaftgrauviolett, volles Mittelstück, postfrisch, gepr. Ströh, Mi. 180,-	44Acl **	45,—
7334	12 Pfg. Ziffern rot, Plattenfehler III (Feld 32) im senkr. Eckrand-8er-Block und dunkelrosa Plattenfehler V (Feld 82) im Eckrand-4er-Block, dieser gepr. Ströh BPP, je postfrisch, Mi. 480,-	46III,bV **	45,—
7335FP	12 Pfg Ziffern mit Versuchszählung von Großröhrsdorf, tadellos postfrisch, gepr. Busch und Fotoattest Ströh BPP "Die Briefmarke ist echt und einwandfrei in tadelloser postfrischer Erhaltung mit Originalgummierung.", Mi. 700,-	46a E Z **	140,—

7336FP	12 Pfg Ziffern mit nachträglichem Nähmaschinen-Durchstich vom Postamt Dresden Neustadt 31, portogerechte Einzelfrankatur auf Firmen-Bedarfsbrief vom 9.11.45, sehr seltene Frankatur - erst der dritte Beleg dieser Marke!, Fotoattest Kunz BPP "in sehr guter Erhaltung ..."	46aP ☒	2400,—
7337FP	12 Pfg. Ziffern dunkelrosarot, Postmeistertrennung Coswig L 11½, postfrisch, Fotoattest Ströh BPP: "echt und einwandfrei", Mi. 1.300,-	46b DIII **	450,—
7338FP	12 Pfg Ziffern dunkelrosarot, gestempeltes Bedarfsstück mit kleinen Beanstandungen, gepr. Leonhard und Kunz BPP, Mi. 1.400,- - seltene Marke!	46bIID ☉	200,—
7339P	15 Pfg Ziffern gelbocker, Originalbogen zu 100 Werten, postfrisch, ein Wert kleine Schürfung und rechter Bogenrand bestossen, mittig horizontal gefaltet, sonst tadellos, Bogen der guten Farbe sind selten, gepr. Kunz BPP, Mi. 3.000,- ohne Aufschläge für Plattenfehler etc.	47Ab(100) **	360,—
7340	15 Pfg lebhaftgelbocker, 22 tadellos postfrische Exemplare, dabei Randstücke, ein waager. Oberrandpaar, ein waager. Oberranddreierstreifen und ein Unterrandviererblock, jede Marke sign. Kunz BPP, Mi. 660,-	47Ab(22) **	100,—
7341FP	15 Pfg Ziffern, dunkelbraungelb, Postmeistertrennung: nachträglicher Nähmaschinen-Durchstich 12 1/2 des Postamtes DITTMANNSDORF, entwertet "Dittmannsdorf über Dresden A28 14.8.45", tadellose Erhaltung, bisher Unikat - Referenzstück zur Katalogisierung im Michel Deutschland Spezial, erst seit 2014 gelistet, ausführliches Fotoattest Jens R. Kunz (2020): "echt in einwandfreier Qualität. Mir ist bis heute kein weiteres Exemplar bekannt."	47a0 ☉	3600,—
7343FP	20 Pfg dunkelpreußischblau, Postmeistertrennung Seiffen, Bogenteil zu 60 Marken, ohne Gummierung, alle Marken mit vollständigem Durchstich und je sign. Kunz BPP, Katalogwert in postfrisch wären enorme 150.000,-	48aL (*)	2800,—
7344P	25 Pfg. Ziffern blau auf 15 Pfg. braungelb gedruckt, postfrisch, Kurzbefund Ströh BPP: "echt und einwandfrei", Mi. 180,-	49ADDII **	45,—
7345P	40 Pfg. Ziffern dunkelrötlichlila auf 15 Pfg. braungelb gedruckt, postfrisch, Kurzbefund Ströh BPP: "echt und einwandfrei", Mi. 220,-	50ADD **	60,—
7346	6 bis 20 Pfg. Ost-Sachsen, 12 postfrische Werte, dabei Nr. 51 btx, 52 wax Unterrandpaar, 56 b, alle Marken gepr. Ströh BPP, Mi. 500,-	ex43/60 **	80,—
7347P	10 Pfg. Ziffern dunkelsiena, Postmeistertrennung Coswig L 10, volles Mittelstück, postfrisch, gepr. Zierer und Ströh BPP, Mi. 200,-	45DI/I **	50,—
7348FP	15 Pfg. Ziffern lebhaftgelbocker, Postmeistertrennung Coswig L 11½, rechtes Randstück (gefaltet) postfrisch, gepr. Ströh BPP, Fotoattest Dr. Jasch BPP: "echt und einwandfrei", Mi. 2.800,-	47D III b **	800,—
7349FP	8 Pfg. Ziffer lebhaftgrauviolett, Postmeistertrennung Coswig L 11, rechtes Randstück postfrisch, gepr. Ströh BPP, Mi. 600,-	44DIIc **	140,—
7350P	12 Pfg. Ziffern dunkelrosarot, Postmeistertrennung Coswig L 11, postfrisch, Kurzbefund Ströh BPP: "echt und einwandfrei", Mi. 400,-	46DIIb **	70,—
7351FP	15 Pfg. Ziffern lebhaftgelbocker, Postmeistertrennung Coswig L 11, postfrisch, gepr. Ströh BPP, Mi. 600,-	47DIIb **	130,—
7352	25 Pfg. Ziffern blau, Postmeistertrennung Coswig L 11, waager. linkes Randpaar, rechte Marke volles Mittelstück, postfrisch, gepr. Ströh BPP, Mi. 205,-	49DII/I **	45,—
7353FP	10 Pfg Ziffern, dunkelsiena, Postmeistertrennung: nachträglicher Nähmaschinen-Durchstich 12 1/2 des Postamtes DITTMANNSDORF, Besonderheit: "ein zweiter Durchstichverlauf im Markenoberrand", entwertet "Dittmannsdorf über Dresden A28 10.8.45", tadellose Erhaltung - die Marke stammt aus Trennung eines waagerechten Paares - es sind bisher nur diese zwei Marken bekannt, erst seit 2013 im Deutschland Spezial gelistet, ausführliches Fotoattest Jens R. Kunz (2020): "echt in einwandfreier Qualität."	450 ☉	3000,—
7354FP	8 Pfg. Ziffer lebhaftgrauviolett, Postmeistertrennung Coswig L 11½, postfrisch, gepr. Ströh BPP, Mi. 450,-	44DIIIc **	140,—
7355FP	15 Pf lebhaftgelbocker, Postmeistertrennung Coswig, L 11 1/2, ungebraucht mit Originalgummierung und Falzspur, unauffälliger Eckzahnbug rechts oben, sign. Ströh BPP als a-Farbe nach alter und aktuelles Fotoattest Kunz BPP als b-Farbe nach heutiger Farbzurordnung, Mi. 2.800,- für postfrisch.	47DIIIb *	350,—
7356FP	12 Pfg. Ziffern lebhaftgelbocker, Postmeistertrennung Großröhrsdorf allseitig gezähnt L 10½, postfrisch, Fotoattest Dr. Jasch BPP: "echt und einwandfrei", Mi. 700,-	46E Z **	140,—
7357FP	15 Pfg. Ziffern lebhaftgelbocker, Postmeistertrennung Großröhrsdorf senkrecht L 10½, waager. rechtes Randpaar (linke Marke dunkelbraungelb) postfrisch, Fotoattest Ströh BPP: "echt und einwandfrei", Mi. 2.055,-	47Eb,a **	400,—
7359	5 Pf Postmeistertrennung Klotzsche im 12er-Block aus der rechten unteren Bogenecke tadellos postfrisch, jeder Wert tiefst gepr. Ströh BPP, Mi. 960,-	42F(12) **	150,—
7361FP	8 Pfg. Ziffer schwarzviolett, Postmeistertrennung Klotzsche. L 11, postfrisch, gepr. Zierer und Ströh BPP, Fotoattest Dr. Jasch BPP: "echt und einwandfrei", Mi. 1.600,-	44Fb **	500,—
7362P	15 Pfg. Ziffern dunkelbraungelb, Postmeistertrennung Klotzsche. L 11, ungebraucht (Erstfalz), gepr. Ströh BPP, Mi für ** 500,-	47Fa *	60,—
7363P	20 Pfg. Ziffern schwärzlichblaugrau, Postmeistertrennung Klotzsche. L 11, waager. ungezähnt, senkr. Paar postfrisch, gepr. Ströh BPP, Mi. 1.200,-	48FcUw(2) **	130,—
7364FP	8 Pfg. Ziffer lebhaftgrauviolett, Postmeistertrennung Loschwitz mit unregelmäßigem Liniendurchstich, ungebraucht (kaum wahrnehmbare Haftspuren), Fotoattest Dr. Jasch BPP: "echt und einwandfrei", Mi. für ** 2.400,-	44Gc *	310,—
7365FP	12 Pfg. Ziffern dunkelrosarot, Postmeistertrennung Loschwitz L 9½ bis 11, postfrisch, gepr. Ströh BPP, Mi. 450,-	46Gb **	140,—
7366FP	15 Pf lebhaftgelbocker, Postmeistertrennung Loschwitz, postfrische Marke aus der linkem oberen Bogenecke, sign. Findeisen BPP, aktuelles Fotoattest Kunz BPP "einwandfrei", Mi. 600,- +	47Gb **	180,—
7367P	15 Pfg. Ziffern lebhaftgelbocker, Postmeistertrennung Loschwitz L 9½ bis 11, Oberrandstück postfrisch, Kurzbefund Ströh BPP: "echt und einwandfrei", Mi. 600,-	47Gb **	100,—
7368FP	20 Pfg. Ziffern blaugrau, Postmeistertrennung Loschwitz mit unregelmäßigem Liniendurchstich, postfrisch, Fotoattest Ströh BPP: "echt und einwandfrei", Mi. 650,-	48Gb **	120,—
7369P	20 Pfg. Ziffern dunkelblaugrau, Postmeistertrennung Loschwitz L 9½ bis 11, linke obere Bogenecke postfrisch, gepr. Ströh BPP, Mi. 650,-	48Gb **	120,—
7370	20 Pfg. Ziffern schwärzlichblaugrau, Postmeistertrennung Loschwitz L 9½ bis 11, Unterrandstück postfrisch, gepr. Ströh BPP, Mi. 250,-	48Gc **	45,—
7371P	20 Pfg. Ziffern schwärzlichblaugrau, Postmeistertrennung Loschwitz L 9½ bis 11, waager Paar Mitte nicht durchstoßen, postfrisch, gepr. Ströh BPP, Mi. 500,-	48GcUMs **	80,—
7372	25 Pfg. Ziffern blau, Postmeistertrennung Loschwitz L 9½ bis 11, 4er-Block senkr. Mitte nicht durchstoßen, postfrisch, gepr. Ströh BPP, Mi. 280,-	49GUMs(2) **	45,—
7373FP	8 Pfg. Ziffer lebhaftgrauviolett, Postmeistertrennung Pirna mit unregelmäßigem Liniendurchstich, postfrisch, Fotoattest Ströh BPP: "echt und einwandfrei", Mi. 1.600,-	44Hc **	400,—
7374P	12 Pfg. Ziffern, Postmeistertrennung Loschwitz L 9½ bis 11, unten undurchstoßen, Unterrandstück postfrisch, gepr. Rehfeld, Kurzbefund Dr. Jasch BPP: "echt und einwandfrei", Mi. 300,-	46HaUu **	70,—
7375P	15 Pfg. Ziffern, Postmeistertrennung Loschwitz L 9½ bis 11, postfrisch, Kurzbefund Ströh: "echt und einwandfrei", Mi. 300,-	47Ha **	70,—
7376FP	20 Pfg. Ziffern schwärzlichblaugrau, Postmeistertrennung Pirna mit unregelmäßigem Liniendurchstich, postfrisch, Fotoattest Ströh BPP: "echt und einwandfrei", Mi. 1.300,-	48Hc **	340,—
7377FP	5 Pfg Ziffern mit Handrädchendurchstich 9 3/4 bis 10 vom Postamt Seiffen (sog. Postmeistertrennung), tadellos gestempelt mit Seiffener Sonderstempel, vom rechten Bogenrand, gepr. Kunz BPP, Mi. 800,-	42L ☉	140,—
7378FP	5 Pfg Ziffern mit Postmeistertrennung von Seiffen mit rechtem Bogenrand mit Sonderstempel, tadellos, Fotobefund Kunz BPP (2017) "Die Marke vom rechten Bogenrand ist echt und in einwandfreier Erhaltung mit allseits gleichmäßigem Durchstich.", Mi. 800,-	42L ☉	150,—
7379P	5 Pfg Ziffern mit Handleistendurchstich von Seiffen, Bogenteil zu 59 Werten mit Ober- (6 RZ) und Unterrändern, tadellos ungebraucht o.G., äußerst selten und Schaustück für die große Sammlung, jeder Wert geprüft Kunz BPP, Mi. 59.000,- für postfrisch.	42L(59) (*)	1000,—
7380FP	10 Pfg Ziffern mit nachträglichem Nähmaschinendurchstich des Postamtes Seiffen (sog. Postmeistertrennung, Abart "links ungezähnt", vom linken Bogenrand stammend, tadellos gestempelt "SEIFFEN 24.9.45", Fotoattest Kunz BPP: "echt und in einwandfreier Qualität. Diese Marke zählt, insbesondere als teilperforiertes Randstück, zu den SBZ-Seltenheiten. Vom linken Bogenrand hat mir bisher kein weiteres gestempeltes Exemplar vorgelegen.", Mi. 2.500,-	45MUI ☉	450,—
7381P	40 Pfg Ziffern dunkelrötlichlila mit nachträglicher Postmeistertrennung von Seiffen, "Abart oben ungezähnt", vom Oberrand, ungebraucht ohne Gummierung, gepr. Kunz BPP, Mi. für ** 3.500,-	50LUo (*)	80,—
7382P	40 Pfg Ziffern dunkelrötlichlila mit nachträglicher Postmeistertrennung von Seiffen, Abart "unten ungezähnt", vom unteren Bogenrand, ungebraucht ohne Gummi, Fotobefund Kunz BPP, Mi. für ** 3.500,-	50LUu (*)	80,—

7383	3 Pfg. Ziffer, 2 Doppeldrucke und 2 Dreifachdrucke, je postfrisch, Nr. 51 atx DDII+DDDI, auy DDII und Avy DDD, je Kurzbefund bzw. Fotoattest Ströh BPP: "echt und einwandfrei", Mi. 400,-+1mal -,-	51DD/DDD(4) **	100,—
7384	3 Pfg. Ziffer schwarzbraun, "u"- bzw. "v"-Papier (linkes Randstück), je Type II, postfrisch, gepr. Ströh BPP, Mi. 300,-	51au,avyll **	60,—
7385	3 Pfg. Ziffer schwarzbraun, "u"- bzw. "v"-Papier, je Type II, linke untere Marke im Oberrand-4er-Block (Feld 11) postfrisch, gepr. Ströh BPP, Mi. 333,-	51au,avyll **	60,—
7386P	3 Pfg. Ziffer braunschwarz, Doppeldruck, postfrisch, gepr. Sturm BPP und Dr. Jasch BPP, Mi. -,- (für 51c 3.800,-)	51ctxDD **	70,—
7387P	10 Pfg. Ziffern grau, Dreifachdruck, postfrisches Unterrandpaar, Kurzbefund Ströh BPP: "echt und einwandfrei", Mi. 400,-	52atxDDDII **	70,—
7388	10 Pfg. Ziffern grau, Doppeldrucke grau rechte untere Bogenecke, schwarz auf grau, "u"-Papier schwarz auf grau linkes Randstück und Dreifachdruck, davon einmal grauschwarz (Nr. 52atxDDDII), je geprüft BPP, 3 Kurzbefunde Ströh BPP und für DDD Fotoattest Zierer BPP, je "echt und einwandfrei", Mi. 470,-	52atxDD/II **	90,—
7389P	10 Pfg. Ziffern grau, "v"-Papier, Dreifachdruck, einmal kopfstehend, linkes waager. Randpaar postfrisch, gepr. Zierer BPP und Kurzbefund Ströh BPP: "echt und einwandfrei", Mi. 400,-	52avyDDK(2) **	70,—
7390P	10 Pfg. Ziffern grau, "v"-Papier, Doppel- und Dreifachdruck, je einmal kopfstehend, postfrisch, je gepr. Zierer und Ströh BPP, Mi. 370,-	52avyDK;DDK **	80,—
7391FP	10 Pfg. Ziffern grauschwarz, "t"-Papier, glatte Gummierung, postfrisch, Fotoattest Ströh BPP: "echt und einwandfrei", Mi. 800,-	52btX **	110,—
7392FP	10 Pfg. Ziffern grauschwarz, steil steigende Papierstreifung, glatte Gummierung, postfrisch, Fotoattest Ströh BPP: "echt und einwandfrei", Mi. 2.400,-	52bux **	550,—
7393FP	10 Pfg. Ziffern mattgrau, "t"-Papier, glatte Gummierung, postfrisch, Fotoattest Ströh BPP: "echt und einwandfrei", Mi. 2.000,-	52ctX **	400,—
7394FP	10 Pfg. Ziffern mattgrau, steil steigende Papierstreifung, glatte Gummierung, postfrisch, Fotoattest Ströh BPP: "echt und einwandfrei", Mi. 2.000,-	52cux **	500,—
7395FP	10 Pfg. Ziffern mattgrau, steil fallende Papierstreifung mit Spargummi, postfrisch, Fotoattest Ströh BPP: "echt und einwandfrei", Mi. 3.500,-	52cvy **	1000,—
7396	4 bis 30 Pfg., 3 Werte je Druck auf der Gummiseite (30 Pfg. Unterrandstück), postfrisch, gepr. Sturm BPP, Mi. 240,-	53/55G **	50,—
7397	4 und 20 Pfg. Ziffern, Plattenfehler III (Feld 6) bzw. I (Feld 31) im Oberrand- bzw. linkem Rand-4er-Block, postfrisch, Mi. 500,-	53III,54I **	60,—
7398FP	4 Pfg. Ziffer schwarzblau, postfrisch, Kurzbefund Dr. Jasch BPP: "echt und einwandfrei", Mi. 750,-	53b **	160,—
7399	30 Pfg. Ziffern, Plattenfehler "Einbuchtung im oberen Rahmen", rechte Marke im waager. Paar, postfrisch, Mi. 220,-	55III **	35,—
7400	3 Pfg, 6 Pfg, 8 Pfg und 12 Pfg Ziffern, Abart "ungezähnt", je als Viererblock, tadellos postfrisch, Mi. 840,-	56,58/60U **	120,—
7401	3 bis 12 Pfg. Ziffern, 5 Werte kpl. ungezähnt, postfrisch (teils Randstücke), Mi. 360,-	56/60U **	60,—
7402	4 Pfg bis 12 Pfg Ziffern, Abart "ungezähnt", insgesamt 8 Werte mit 56b, 58b, 58c, alle tadellos postfrisch, gepr. Ströh BPP bzw. Kunz BPP, Mi. 735,-	56/60U **	150,—
7403P	3 Pfg. Ziffer, Plattenfehler "Strich über Mittelkreis" (Feld 11), untere Marke im senkr. linken oberen Eckrandpaar, postfrisch, Mi. 600,-	56II **	130,—
7404	Ziffer 3 Pf. Plattenfehler "Großer weißer Fleck unter Mittelkreis", Feld 90 im rechten unteren waager 14er-Eckrand-Bogenteil (einschl. PF X-XIII auf Feld 94, 96, 97 und 100), postfrisch, Mi. 520,-	56XV **	80,—
7408	3 Pf (dunkel)orangebraun, zusammen mit 8 Pf dunkelgelborange auf um 1 Pf überfrankierter Ortspostkarte "DRESDEN A24 II 12.4.46" aus der 2. Tarifperiode (die Überfrankatur ergibt sich wohl aufgrund Mangel an 5 Pf-Marken), handschriftlich sign. Kunz.	56b,59a ☒	60,—
7409	3 Pfg. Ziffer orangebraun, linke obere Bogenecke, oben mit Leerfeld, gepr. Ströh BPP, Mi. 400,-	56bL **	90,—
7410FP	3 Pfg. Ziffer, sehr seltene Farbe schwärzlichorangebraun, postfrisch, geprüft Müller, Fotoattest Dr. Jasch BPP: "echt und einwandfrei", Mi. 1.700,-	56c **	360,—
7411FP	3 Pfg. Ziffer, sehr seltene Farbe schwärzlichorangebraun mit unten anhängendem Leerfeld mit Reihenzahl 9, postfrisch, Fotoattest Ströh BPP: "echt und einwandfrei", Mi. 3.200,-	56cL **	600,—
7412P	5 Pfg Ziffern schwärzlicholivgrün auf Orts-Postkarte von "ANNABERG 2.1.46", tadellos, selten auf Beleg, gepr. Kunz BPP, Mi. 800,-	57b ☒	180,—
7413P	5 Pfg. schwärzlicholivgrün, waagerechtes Paar vom linken Bogenrand, gestempelt, geprüft Ströh BPP, Mi. 440,-	57b(2) ☉	80,—
7414	3 Pfg. Ziffer, rechter oberer senkr. Eckrand-12er-Block, durch starke Verzahnung Paar unten ungezähnt (Feld 49/50) und Paar ungezähnt (Feld 59/60), postfrisch, Mi. 400,-	58aUu,U(2) **	90,—
7415FP	8 Pfg. Ziffer, volles Mittelstück, postfrisch, gepr. Ströh BPP, Mi. -,-	59aI **	90,—
7416	12 Pfg. Ziffern, Plattenfehler "heller Fleck über Wertzifferkreis" (Feld 1) mit PF III und IV (Feld 51 und 91) in linken senkr. 20er-Bogenteil, postfrisch (mittig gefaltet), Mi. 480,-	60VII **	70,—
7417	12 Pfg Ziffern orangerot, interessantes Bogenteil mit 30 Werten, dabei drei Marken mit Teilzahnung und 15 Werte mit der Abart "ungezähnt", tadellos postfrisch, sehr dekorativ! Mi. 1.725,-	60a(30)U,a **	200,—
7418	4 und 6 Pfg. Ziffer, Unterrand- bzw. linker oberer Eckrand-4er-Block, je volles Mittelstück, postfrisch (Bug im Eckrand), gepr. Ströh BPP, Mi. 560,-	61/62ul(4) **	70,—
7419	4 Pfg. Ziffern, linker waager. Rand-8er-Block, linker 4er-Block je volles Mittelstück, postfrisch, gepr. Ströh BPP, Mi. 480,-	61ul(4) **	60,—
7420FP	6 Pfg. Ziffer, senkr. Elferstreifen (Bogenfehlschnitt), 7. und 8 Marke je Teildoppeldruck, postfrisch, Fotoattest Ströh BPP: "echt und einwandfrei, Teildoppeldrucke dieser Art sind sehr selten", Mi. 3.000,-+	62buDD(2) **	600,—
7421	6 Pfg und 12 Pfg Wiederaufbau, je Abart "waagerecht ungezähnt als senkr. Fünferstreifen mit Ober und Unterrand - die 12 Pfg noch als 6er-Block (drei waagerechte Paare), tadellos postfrisch, sehr dekorativ! Mi. 1.550,-	64/65a/bAUw **	230,—
7422FP	6 Pfg + 44 Pfg schwärzlichgelbgrün, Probedruck auf weißem gestrichenem Papier, gez. L 11 1/2, tadellos postfrisch, gepr. Leonhard und Ströh BPP, Mi. 850,-	64PI **	160,—
7423P	6 Pfg. Wiederaufbau, senkr. ungezähnt, postfrisch, geprüft Dr. Dub, gepr. Ströh BPP, Mi. 250,-	64aAUs **	45,—
7424P	6 Pfg. Wiederaufbau, Mischzahnung 11 : 11½, Unterrandstück postfrisch, geprüft und Fotoattest Ströh BPP (für ehemaliges Paar): "echt und einwandfrei", Mi. 500,-	64aC **	110,—
7425	6 Pfg in a-Farbe mit Abart "Doppeldruck" sowie 12 Pfg mit Abart "Druck auf Gummiseite", tadellos postfrisch, gepr. Kunz BPP bzw. Mi.-Nr. 65 mit Kurzbefund Ströh BPP, Mi. 700,-	64aDD,65AG **	120,—
7426FP	6 Pfg. Wiederaufbau, Probedruckzahnung 11½, rechtes Randstück postfrisch, geprüft und Fotoattest Ströh BPP: "echt und einwandfrei", Mi. 1.500,-	64aF **	310,—
7427P	6 Pfg. Wiederaufbau dunkelgrünoliv, Mischzahnung L 11.11½, Oberrandstück postfrisch, Fotoattest Ströh BPP: "echt und einwandfrei", Mi. 1.000,-	64bC **	140,—
7428P	6 Pfg. Wiederaufbau, dunkelgrünoliv, Mischzahnung 11 : 11½, rechte untere Bogenecke (rechter Rand gezähnt), postfrisch, Fotoattest Ströh BPP (für ehemaliges Paar): "echt und einwandfrei", Mi. 1000,-	64bC **	150,—
7429P	6 Pfg. Wiederaufbau, dunkelgrünoliv, Probedruckzahnung 11½, Oberrandstück postfrisch, Fotoattest Ströh BPP (für ehemaligen 4er-Block): "echt und einwandfrei", Mi. 1.000,-	64bF **	240,—
7430FP	12 Pf mittelrot, sogen. "weißes Dach", Probedruck III, postfrisch (herstellungsbedingte Gummischliere), sign. Zierer BPP, aktuelles Fotoattest Kunz BPP "einwandfrei"	65PIII **	200,—
7431	1 bis 12 Pfg. Wappen, Postmeistertrennung Wittenberg L 11½, 6 Werte kpl. postfrisch, gepr. Ströh BPP, Mi. 250,-	66/71XA **	60,—
7432P	6 Pfg. Wappen, dunkelgrauviolett rechte Marke im waager. Paar, Postmeistertrennung Wittenberg L 11½, postfrisch, gepr. Ströh BPP, Mi. 645,-	69AXc,a **	120,—
7434FP	6 Pfg Wappen rötlichgrauviolett mit Postmeistertrennung von Naumburg, tadellos gestempelt "NAUMBURG (SAALE)", gepr. Ströh BPP, Mi. 270,-	69X Bb ☉	70,—
7435P	6 Pfg. Wappen, dunkelgrauviolett, Postmeistertrennung Wittenberg L 11½, rechte untere Bogenecke postfrisch, gepr. Ströh BPP, Mi. 600,-	69XAc **	110,—
7436	6 Pfg. Wappen, rötlichgrauviolett, Postmeistertrennung Naumburg L 11½, Oberrand-4er-Block oben ungezähnt, postfrisch (Kalanderbüge), gepr. Ströh BPP, Mi. 880,-	69XBb(4) **	120,—

7438FP	6 und 12 Pfg Wappen mit Postmeistertrennung von Naumburg, beide Werte vom Oberrand (und dort ungezähnt geblieben), rundgestempelt, die 6 Pfg tadellos, die 12 Pfg links unten verkürzte Zähne und minimal dünn, als Randstücke selten, gepr. BPP, Mi. 360,- +20% . .	69X B, 71X B ⊙	80,—
7440	6 Pfg. Wappen, grauviolett und rötlichgrauviolett, 12 Pfg. rosarot, je Postmeistertrennung Naumburg L 1 1/2, je Oberrandstück oben ungezähnt, postfrisch, gepr. Ströh BPP, Mi. 430,-	69XBa,b,71XB **	90,—
7441	5 bis 40 Pfg. Provinz-Sachsen, 17 postfrische Werte, dabei Nr. 75/76 Yb, 83 Xb, 88 Bb, alle Marken gepr. BPP, Mi. 640,- (Abbildungen siehe Onlinekatalog)	ex69/88 **	90,—
7442	12 Pfg. Wappen, Plattenfehler I (Feld 62) und II (Feld 71) in linken unteren senkr. 8er- bzw. 6er-Eckrandblock, postfrisch, Mi. 700,-	71I,II **	90,—
7443FP	12 Pfg Ziffern, Plattenfehler II "weißer Fleck am 3. Band von unten", tadellos gestempelt "Egeln 21.11.45", selten, Mi. 550,-	71X PFII ⊙	110,—
7444	12 Pfg Ziffern, Postmeistertrennung Görzke, Marke mit üblichem Durchstich, als Einzelfrankatur auf Firmenbrief vom 18.12.45, Durchstich leichte Gummitönung, Mi. 750,-	71XD ☒	100,—
7445	1 Pfg. Wappen, Wz. fallend, rechter unterer Eckrand-4er-Block, unten mit Leerfeldern, postfrisch, Mi. nur WZ Y bekannt	73XL(2) **	120,—
7446	3 Pfg. Wappen, Wz. fallend, linker unterer Eckrand-4er-Block, unten mit Leerfeldern, postfrisch, Mi. 360,-	74XL(2) **	80,—
7447P	5 Pfg. Wappen, geklebte Papierbahn, linkes Randstück im waager. Paar, postfrisch, gepr. Ströh BPP, Mi. 600,-	75XaPa **	140,—
7448P	5 Pfg. Wappen, waager. rechtes Randpaar, Randmarke dreiseitig ungezähnt, postfrisch, Fotoattest Ströh BPP: "echt und einwandfrei", Mi. 650,-	75XaUdr **	180,—
7449	5, 6, 15 und 30 Pfg. Wappen, 6 Oberrandstücke, bessere Farben, Nr. 75 Xb, 76 Xb+c, 76 Yb, 80 Yb und 83 Xb, postfrisch, gepr. Ströh BPP, Mi. 488,-	ex75/83 **	50,—
7450FP	6 Pfg. Wappen, Wz. fallend, rötlichgrauviolett, postfrisch, gepr. Ströh BPP, Mi. 300,-	76Xb **	70,—
7451	6 Pf. Wappen rötlichgrauviolett, Wz. fallend, Oberrand-4er-Block, ndgz., postfrisch (Kalanderbüge), gep. Ströh BPP, Mi.1.120,-	76Xb(4) **	100,—
7452P	6 Pf. Wappen rötlichgrauviolett, Wz. fallend, 2 Oberrand-4er-Blocks, dgz. und ndgz., postfrisch (Kalanderbüge), gep. Ströh BPP, Mi. 2.240,-	76Xb(8) **	190,—
7456	6 Pf. Wappen rötlichgrauviolett, Wz. aufsteigend, linker oberer Eckrand-4er-Block, dgz., postfrisch (Kalanderbüge), gep. Ströh BPP, Mi. 400,-	76Yb(4) **	45,—
7457	10 Pfg. Wappen, Wz. fallend, Plattenfehler II "O statt P" (Feld 100) im kpl. Bogen (mittig 3 Mkn. Mängel) , postfrisch, Mi. 700,-	78XPfII **	80,—
7458P	12 Pfg. Wappen helllilakarmin, Wz. steigend, linkes Randstück, postfrisch, Fotoattest Ströh BPP (für ehemaligen 4er-Block): "echt und einwandfrei", Mi. 700,-	79Yb **	130,—
7459	15 Pfg Ziffern braunkarmin, Wz. "fallend", tadellos postfrisch, unsigniert, neuer Fotobefund Dr. Jasch BPP (2019) "postfrisch, einwandfrei", Mi. 280,-	80Xa **	75,—
7461	6 und 12 Pfg. Bodenreform, "x"-Papier, Postmeistertrennung Wittenberg L 1 1/2, je Oberrandstück postfrisch, gepr. Ströh BPP, Mi. 220,-	85/86xaA **	50,—
7462	6 Pfg. Bodenreform, Postmeistertrennung Wittenberg L 1 1/2, linkes Randstück links ungezähnt, und senkr. Paar Mitte ungezähnt, je postfrisch, gepr. Ströh BPP, bzw. Schidt VP. Mi. 380,-	85waAUI,UMw **	70,—
7463FP	6 Pfg. Bodenreform, lebhafgrün, Postmeisterzählung Wittenberg nur waagrecht gezähnt. L 1 1/2, linkes Randstück (Reihen-	85wbB **	500,—
	zahl 2), postfrisch, Fotoattest Ströh BPP: "echt und einwandfrei", Mi. 2.200,-		
7464	6 Pfg. Bodenreform, "x"-Papier, Postmeistertrennung Wittenberg L 1 1/2, linker oberer Eckrand-4er-Block postfrisch, gepr. Ströh BPP, Mi. 400,-	85xaA(4) **	50,—
7465	6 Pfg. Bodenreform, "y"-Papier, Postmeistertrennung Wittenberg L 1 1/2, linker oberer Eckrand-4er-Block postfrisch, gepr. Ströh BPP, Mi. 440,-	85ya **	50,—
7467	6 Pfg. Bodenreform, "y"-Papier, Postmeistertrennung Wittenberg L 1 1/2, senkr. gezähnt, rechte untere Bogenecke postfrisch, gepr. Ströh BPP, Mi. 250,-	85yaC **	45,—
7468	6 Pf. Wappen rötlichgrauviolett, Wz. fallend, rechter oberer Eckrand-4er-Block, dgz., postfrisch (Kalanderbüge), gep. Ströh BPP, Mi. 1.120,-	86Xb(4) **	100,—
7469FP	12 Pfg. Bodenreform, dunkelrosarot, Postmeisterzählung Wittenberg nur senkrecht gezähnt. L 1 1/2, postfrisch, geprüft und Fotoattest Ströh BPP: "echt und einwandfrei", Mi. 2.200,-	86xaC **	550,—
7470FP	12 Pfg. Bodenreform, lebhaftilarot auf dickem Papier mit flach steigender Papierstreifung, postfrisch, Fotoattest Ströh BPP: "echt und einwandfrei", Mi. 2.800,-	86xb **	900,—
7471FP	12 Pfg. Bodenreform, dickes Papier mit flach steigender Papierstreifung, Postmeisterzählung Wittenberg L1 1/2, postfrisch, geprüft Ströh BPP, Fotoattest Dr. Jasch BPP: "echt und einwandfrei", Mi. 2.000,-	86yaA **	500,—
7472FP	12 Pfg. Bodenreform, lebhaftilarot auf dickem Papier mit flach fallender Papierstreifung, postfrisch, Fotoattest Ströh BPP: "echt und einwandfrei", Mi. 3.500,-	86yb **	800,—
7473	6 Pfg. Wiederaufbau, alle 11 Plattenfehler postfrisch, gepr. Ströh BPP, bzw. Dr. Modry BPP, Mi. 436,-	87AI/XI **	80,—
7474	6 Pfg. Wiederaufbau, geschnitten, alle 11 Plattenfehler postfrisch, gepr. Ströh BPP, bzw. Dr. Modry BPP, Mi. 1.308,-	87BI/XI **	130,—
7475	6 Pfg. Wiederaufbau, geschnitten, Plattenfehler "fehlende Schraffurlinien" (Feld 1), linke obere Bogenecke, postfrisch, Mi. 750,-	87BX **	70,—
7476	12 Pfg. Wiederaufbau, Plattenfehler "Farbstrich im N von Provinz" (Feld 11), im linken oberen Eckrand-9er-Block, postfrisch, Mi. 250,-	88AIV **	45,—
7477	12 Pfg. Wiederaufbau, kpl. Bogen mit Plattenfehler "Loch in Brücke" (Feld 18), postfrisch, Mi. 256,-	88APFI **	45,—
7478FP	12 Pfg. Wiederaufbau, dunkelrot, geschnitten mit Doppeldruck, Unterrandstück postfrisch, Fotoattest Dr. Jasch BPP: "echt und einwandfrei", Mi. 1.200,-	88BbDD **	280,—
7479	42 Pfg. Wiederaufbau, unten ungezähnt im senkr. Unterrandpaar, postfrisch, Mi. 200,-	89AUu **	50,—
7480FP	3 Pfg. und 4 Pfg. Tannen, "x"-Papier, je ungezählter Versuchsdruck, postfrisch, gepr. Dr. Jasch bzw. Zierer je BPP, Mi. 450,-	92/93V3 **	100,—
7481	3 bis 12 Pfg., ungezähnt, 6 Oberrandstücke postfrisch, 3 Pfg. gepr. Ströh BPP, Mi. 340,-	92/97U **	60,—
7482P	3 bis 12 Pfg., ungezähnt, 6 Viererblocks postfrisch, geprüft Richter, Mi. 1.360,-	92/97U(4) **	190,—
7483	3 bis 30 Pfg., Papier "p2", 8 Werte kpl. postfrisch, teils Randstücke, bis auf billige 12 Pfg. gepr. Ströh BPP, Mi. 358,-	92/99A,BXp2 **	50,—
7484	3 Pfg. Tannen, "t"-Papier, waager. ungezähnt, senkr. Oberrandpaar, obere Marke ungebraucht, untere Marke postfrisch	92AXatUw **/*	60,—
7485P	3 Pfg. Tannen mittelbraun, "t"-Papier, linkes Randstück, postfrisch, Kurzbefund Ströh BPP: "echt und einwandfrei", Mi. 400,-	92AXct **	60,—
7486P	3 Pfg. Tannen, "p2"-Papier, ungezähnt, postfrisch, gepr. Ströh BPP, Mi. 200,-	92AXp2U **	45,—
7487P	3 Pfg. Freimarke, ungezählter Versuchsdruck in dunkelbraunocker auf Papier x, tadellos postfrisch, unsigniert, allseits gleichmäßig breit gerandet, nicht häufig, Fotobefund Dr. Jasch BPP "echt, postfrisch, einwandfrei"	92V3 **	70,—
7488FP	3 Pfg. Tannen, hell- und dunkelbraunocker, "x"-Papier, je ungezählter Versuchsdruck, postfrisch, dunkle Farbe gepr. Ströh BPP, Mi. 500,-	92V3(2) **	100,—
7489	3, 4 Pfg. Tannen und 30 Pfg. Goethe, je ungez. Versuchsdruck auf "t"-Papier, postfrisch, 3 Pfg. geprüft Hall Zi, Mi. 320,-	92 V2,93,99V1 **	70,—
7491	4 Pfg. Tannen, "p2"-Papier, 4er-Block postfrisch, gepr. Ströh BPP, Mi. 320,-	93AXp2 (4) **	50,—
7492P	4 Pfg. Tannen, hell- und dunkelgraublau, je ungezählter Versuchsdruck, 2 postfrische Randstücke, Mi. 400,-	93V3(2) **	80,—
7493P	4 Pfg. Tannen, "p1"-Papier mit Vollarbklatsch, "p2"- und "t"-Papier, 3 Werte ungezähnt, je gepr. Ströh BPP, Mi. 430,-	93 AXp1,p2,tU **	90,—
7494	4 und 5 Pfg. Tannen, 8 Pfg. Posthorn, je dünnes Papier mit Spargummi, postfrisch, 3 un4 Pfg. je Kurzbefund Ströh BPP: "echt und einwandfrei", 3 Pfg. gepr. Herpichböhm BPP, 8 Pfg. gepr. Ströh BPP	93/94,96AYyy **	70,—
7495P	5 Pfg. Tannen smaragdgrün, "t"-Papier, unten ungezähnt, Unterrandstück, postfrisch gepr. Ströh BPP, Mi. 180,-	94AXbtUu **	60,—
7496	5 Pfg. Tannen smaragdgrün, "w"-Papier, 2mal oben ungezähnt im postfrischen Oberrand-4er-Block, Mi. 300,-	94AXbwUo(2) **	70,—
7498FP	8 Pfg. Posthorn, sehr seltenes "z2"-Papier mit fallender Papierstreifung, postfrisch, Fotoattest Ströh BPP: "echt und einwandfrei, 8 Pfg.-Marken in dieser Papiersorte zählen zu den Seltenheiten des Landes Thüringen", Mi. 3.800,-	94AYz1 **	900,—
7499FP	5 Pfg. Freimarke, ungezählter Probedruck in schwarz auf Chrompapier, ungebraucht o.G. wie verausgabt, leichte Falzspur, tadellose Erhaltung, sehr seltener Probedruck, gepr. Sturm BPP, Mi. 1.000,-	94P1 (*)	250,—

7500FP	5 Pfg. Tannen schwarz auf Chromopapier, ungezählter Probedruck, ungebraucht o.G. (wie hergestellt), Fotoattest Ströh BPP: "echt, rückseitig winziger hellgelblicher Punkt, sonst einwandfrei", Mi. 1.000,-	94PI (*)	140,—
7501	5 Pfg. Tannen und 8 Pf. Posthorn, Spargummi, je ungezähnt, gepr. Ströh BPP, 8 Pfg. geprüft Leonhard, Mi. 190,-	94b,96AYyU **	45,—
7502	6 und 12 Pfg. Freimarken, je als Teilbarfrankatur, die 6 Pfg auf Ortsbrief mit Nebenstempel "Gebühren verrechnet" in violett mit Sonderstempel "EISENACH / Die Wartburg 04.2.46", die 12 Pfg auf R-Brief mit Not-R-Zettel "Berga (Elster)" auf Greiz-Pohlitz und handschriftlich vermerkter Einschreibgebühr von "BERGA 7.2.46" nach Tübingen, interessantes Los	95, 97 ☒	60,—
7503	6 Pfg. Posthorn, senkr. ungezähnt, waager. Unterrandpaar postfrisch, Mi. 500,-	95AXatUs(2) **	60,—
7504P	6 Pfg. Posthorn dunkelgrün "v"-Papier, linkes Randstück und schwärzlichopalgrün "p2"-Papier mit Plattenfehler IX, je ungezähnt, postfrisch, gepr. Ströh BPP, Mi. 300,-	95AXav.dp2U **	70,—
7505FP	6 Pfg. Posthorn, schwärzlichbläulichgrün, dünnes Papier mit Spargummi, postfrisch, Fotoattest Dr. Jasch BPP: "echt und einwandfrei", Mi. 800,-	95AYbyy **	230,—
7506FP	6 Pfg. schwärzlichgrün auf "t"-Papier, ungezählter Versuchsdruck, ungebraucht mit leichten Haftspuren, Fotoattest Nagler VPP: "echt in einwandfreier ungebrauchter Erhaltung", Mi. für ** 1.000,-	95V1 *	160,—
7507	6 Pfg. Posthorn, schwärzlichopalgrün, "z2"-Papier, waager. ungezähnt, 4er-Block, rechtes Paar ungebraucht, linkes Paar postfrisch, gepr. Ströh BPP, Mi. für ** 1.400,-	95AYdz1Uw(4) **/*	80,—
7508P	12 Pfg Schiller, "q"-Papier, links ungezähnt, linkes Randstück postfrisch, gepr. Zierer BPP, Mi. 200,-	97AXaqUl **	50,—
7509P	12 Pfg Schiller, "t"-Papier, Type II, links ungezähnt, linkes Randstück postfrisch, gepr. Dr. Jasch BPP, Mi. 220,-	97AXatUl **	50,—
7510P	12 Pfg Schiller, "t"-Papier, oben ungezähnt, Oberrandstück postfrisch, gepr. Ströh BPP, Mi. 200,-	97AXatUo **	50,—
7511P	12 Pfg Schiller, dunkelbräunlichrot, "p1"-Papier, ungezähnt, senkr. Kehrdruckpaar mit Zwischensteg (dieser wie üblich gefaltet mit Falzrest), Marken postfrisch, Mi. 1.200,-	97AXbP1SKZU **	140,—
7512P	12 Pfg Schiller, dunkelbräunlichrot quarzend, "t"-Papier, Type I und II, je postfrisch, gepr. Ströh BPP, Mi. 387,-	97AXbatl/II **	50,—
7513	12 Pfg Schiller dunkelbräunlichrot, "t"-Papier, Type I und II, je postfrisch, gepr. Ströh BPP, Mi. 252,-	97AXbt I/II **	45,—
7514	12 Pfg Schiller, dunkelbraunrot quarzend, rechtes oberes senkr. Eckrandpaar. obere Marke waager. ungezähnt, postfrisch, gepr. Ströh BPP, Mi. 550,-	97AXaaxUo,w **	100,—
7515	12 Pfg Schiller, dunkelbräunlichrot, "p1"-Papier, ungezähnt, Druck auf Gummiseite mit Vollablatsch, 4er-Block postfrisch, Mi. 560,-	97AAbp1UG(4) **	70,—
7516	12 Pfg Freimarke mit Spargummierung auf Papier z2, Originalbogen zu 100 Werten, dabei Plattenfehler XIV u.a., postfrisch, rechts mittig minimal angetrennt sonst tadellos, gepr. Ströh BPP, Mi. 1.700,-+	97AYaz2(100) **	220,—
7517FP	20 Pfg Schiller und 30 Pfg. Goethe, ungezähnt, senkr. Kehrdruckpaar mit Zwischensteg, postfrisch, gepr. Zierer BPP, Mi. 1.400,-	98/99BYySKZ **	340,—
7520P	12 Pfg Schiller, "p1"-Papier, ungezähnt, Druck auf Gummiseite mit Vollablatsch, postfrisch, Kurzbefund Ströh BPP: "echt und einwandfrei", Mi. 250,-	98BXp1G **	70,—
7521FP	30 Pfg. Goethe, dunkelolivgrau, sehr seltenes mattrosa getöntes "r"-Papier, postfrisch, Fotoattest Ströh BPP: "echt und einwandfrei", Mi. 2.700,-	99AXar **	600,—
7522FP	30 Pfg. Goethe, gezähnt, "t"-Papier, postfrisch, geprüft Herpichböhm, Kurzbefund Dr. Jasch BPP: "echt und einwandfrei", Mi. 600,-	99AXat **	130,—
7524	30 Pfg. Goethe, geschnitten, "w"-Papier, Oberrand-4er-Block postfrisch (Falzspuren im Oberrand), Fotoattest Herpichböhm BPP (für ehemaligen 10er-Block): "echt und einwandfrei", Mi. 640,-	99BXaw(4) **	90,—
7525	30 Pfg. Goethe, olivgrün, 3 Versuchsdrucke in versch. Farbnuancen, postfrisch, 1 mal geprüft Proksch, 1 mal gepr. Ströh BPP, Mi. 300,-	99V1(3) **	70,—
7526	30 Pfg. Goethe, olivgrün, Oberrand-4er-Block, postfrisch, Mi. 400,-	99V1(4) **	70,—
7527P	Blockausgabe Antifaschismus ungebraucht mit der 3 Pf. in "hellsiena", zudem mit nach oben verschobener 5 Pf., bis auf die Falzreste in tadelloser Erhaltung, Fotoattest Ströh BPP, Mi. 1.000,-	Bl. 1xb *	220,—
7528P	Antifa-Block, 5 Pfg. nach links verschoben, s. Foto, ungebraucht (Falzspur), gepr. Zierer BPP (als Bl. 1 V sign.)	Bl.1F *	180,—
7529FP	Großer Weihnachtsblock in Type IV tadellos postfrisch (minimaler Kalenderbug), tiefst gepr. Zierer BPP, Mi. 1800,—	Bl.1t Type IV **	250,—
7530FP	Kleiner Weihnachtsblock auf x-Papier postfrisch, winziger Hauch eines Fingerabdrucks, ansonsten einwandfrei, Mi. 450,—	Bl.1x **	80,—
7531	Blockausgabe Antifa, sog. "Kleiner Weihnachtsblock", Type III, mit linkem Bogenrand auf Blanko-Umschlag gestempelt "ERFURT 1 24.12.45", tadellos, Fotoattest Dr. Jasch BPP (2014) "Der Block ist echt. Die mittlere Marke zu 4 Pf. blieb entgegen der Dienstanweisung unentwertet. Ansonsten ist er einwandfrei in gestempelter Erhaltung.", Mi. 1.100,-	Bl.1xa(III) △	180,—
7532FP	Blockausgabe "Friedensweihnacht", x-Papier, Type (I), Sonderdruck ohne Durchstich, tadellos postfrisch, ohne Signaturen, Fotoattest Ströh BPP "echt und einwandfrei", Mi. 4.500,-	Bl.2S **	1100,—
7533	Blockausgabe "Weihnachten", t-Papier, Type I, postfrisch, zarte Knitterbüge, Fotoattest Dr. Jasch BPP (2018), Mi. 1.800,-	Bl.2t(I) **	300,—
7534FP	Blockausgabe Weihnachten auf v-Papier, postfrisch, unsigniert, Blockmaße knapp unterhalb der Norm (118,05/119,00 x 118,25/118,30 mm), im linken Blockbereich herstellungsbedingte Besonderheit: "Borkengummi", schönes Stück der seltenen Papiervariante, neues Fotoattest Nagler VP (2019), Mi. 5.500,-	Bl.2v **	1200,—
7535FP	Blockausgabe "Friedensweihnacht 1945", v-Papier, Type III, tadellos gestempelt "ERFURT 1 au 24.12.45" aus postalisch nicht befördertem Umschlag, Fotoattest Ströh BPP: "echt und einwandfrei.", Mi. 8.500,- - sehr selten! (alter Ausruf 2200)	Bl.2v(III) ☒	1700,—
7536	10 bis 24 Pfg. Brückenbau, je dünne Papier, 4 Werte postfrisch, je gepr. Ströh BPP, Mi. 240,-	112/15yy **	50,—
7537P	24+76 Pf Brückenbau in b-Farbe aus der rechten unteren Bogenecke tadellos postfrisch, tiefst gepr. Zierer BPP, Mi. 350,-	115by **	70,—
7538	24 Pfg. Brückenbau, mittelsiena, rechter unterer Eckrand-4er-Block postfrisch, gepr. Ströh BPP, Mi. 1.200,-	115by(4) **	110,—
7539P	10 bis 24 Pfg. Brückenbau, dünnes "yy"-Papier, Herzstück je mit 4erBlocks, sog. großes Herzstück, postfrisch, gepr. Herpichböhm BPP, Fotoattest Ströh BPP: "echt und einwandfrei", Mi. 3.640,-	Hz 1ayy **	800,—
7540	10 bis 24 Pfg. Brückenbau, Herzstück je mit 4erBlocks, sog. großes Herzstück, 24 Pfg. mittelrötlichbraun, postfrisch, gepr. Ströh BPP, Mi. 866,-	Hz 1cy **	140,—
7541	10 bis 24 Pfg. Brückenbau, postfrisches Herzstück, Fotobefund Dr. Jasch BPP: "echt und einwandfrei", Mi. 250,-	Hz1ay **	60,—
7542P	10 bis 24 Pfg. Brückenbau, dünnes "yy"-Papier, je 4er-Blocks als senkr. Zwischenstegpaare, postfrisch, gepr. Ströh BPP, Mi. 1.600,-	SZd 1,2ayy **	280,—
7543P	10 bis 24 Pfg. Brückenbau, dünnes "yy"-Papier, je 4er-Blocks als waager. Zwischenstegpaare, postfrisch, gepr. Ströh BPP, Mi. 1.360,-	WZd 1/2ayy **	250,—
7544	10 bis 24 Pfg. Brückenbau, dünnes Papier, je 2 waager. und 2 senkr. Zusammendruckpaare mit Zwischensteg postfrisch, gepr. Ströh BPP, Mi. 1.000,-	WZd 1/2,Szd1/2yy **	190,—
7545	10 und 24 Pf. mittelsiena Brückenbau, waager. Zusammendruck mit Zwischensteg, postfrisch, Fotoattest Ströh BPP: "echt und einwandfrei", Mi. 500,-	WZd 2by **	90,—
7546P	16 mit 24 Pfg. mittelsiena Brückenbau, je 4er-Block als waager. Zusammendruck mit Zwischensteg vom Unterrand, postfrisch, gepr. Ströh BPP, Mi. 1.600,-	WZd 2by(2) **	210,—
7547FP	10 und 24 Pf. mittelrötlichbraun Brückenbau, dünnes "yy"-Papier, waager. Zusammendruck mit Zwischensteg, 24 Pfg. Plattenfehler III "gebrochenes Gelände", postfrisch, gepr. Ströh BPP und Fotoattest Dr. Jasch: "echt und einwandfrei", Mi. 3.600,-	WZd 2cyy **	900,—
7548P	Brückenbau-Block, 12 Pfg. rot, Auflage 1, Type III, postfrisch, gepr. Zierer BPP, Mi. 1.100,-	Bl.4byl **	220,—
7549FP	Brückenbau-Block, 12 Pfg. dunkelzinnobler, dünnes "yy"-Papier, Auflage 2, Type IV, postfrisch, Fotoattest Ströh BPP: "echt und einwandfrei", Mi. 4.000,-	Bl.4cyyll **	1400,—
7550P	6 Pfg - 12 Pfg Holzhausen, kompletter Satz mit 3 Werten, postfrisch vom Bogenunterrand (einmal beschnitten) u.a. geprüft Dr. Jasch BPP, Mi. 260,-	Al/III **	60,—
7551	6 Pfg - 12 Pfg Holzhausen-Ausgabe komplett, tadellos postfrisch, Mi. 240,-	Al/AlIII **	70,—
7552	6 Pfg bis 12 Pfg Holzhausen-Ausgabe, kompletter Satz mit drei Werten, tadellos postfrisch, Mi. 240,-	Al/III **	80,—

7553FP	6 Pfg, 8 Pfg und 12 Pfg Holzhausen-Ausgabe tadellos gestempelt "HOLZHAUSEN (Sachs.) -b- 3.8.45. -8-9 V", Fotoattest Dr. Jasch BPP: "ECHT und EINWANDFREI - in tadelloser Erhaltung." Echt gestempelt sehr selten und im Michel völlig unrealistisch bewertet!!!	AI/III ☉	500,—
7554P	12 Pfg Holzhausen-Ausgabe, zentrisch gestempelt "HOLZHAUSEN 3.8.45", tadellose Erhaltung, Fotobefund Dr. Jasch BPP "echt, Stempel echt, einwandfrei", Mi. 350,-	All ☉	60,—
7556FP	5 bis 12 Pfg. Wappen, Postmeistertrennung Mügeln L 11½, Wz. steigend, 4 Werte postfrisch (8 Pfg. sign.), je Kurzbefund Ströh BPP bzw. Dr. Jasch BPP: "echt und einwandfrei", Mi. 2.300,-	116/19 AY **	450,—
7557	6 Pfg Freimarke dunkelgelblichgrün, Papier w, waagerechtes Paar auf portogerechtem Fernbrief von KGS "STRAUSSFURT 15.2.45" nach München, tadellos, in dieser Form selten, gepr. Zierer BPP und Fotobefund Schulz BPP "Das Prüfstück ist echt und tarifgemäß freigemacht. Fernbrief 1. Gew.-Stufe, 1. Portozeit. [...] gute Bedarfsqualität.", Mi. 280,-+	116/19B X ☒	60,—
7558	5 bis 12 Pfg. Wappen, Postmeistertrennung Rosswein gezähnt L 11½, Durchstich 10 und 16, je 4 Werte postfrisch, gepr. Ströh BPP bzw. Dr. Jasch BPP, Mi. 420,-	116/19B,C,DX **	70,—
7559FP	6 Pfg. Ziffer lebhaftgrauviolett, Wz. fallend, Postmeistertrennung Roßwein gezähnt L 11½, links und rechts zusätzlich Durchstich 16, postfrisch, geprüft und Fotoattest Ströh BPP: "echt und einwandfrei", Mi. 1.100,-	117B/DX **	320,—
7560P	6 Pfg. Wappen, Postmeistertrennung Rosswein gezähnt L 11½, waager. ungezähnt, senkr. Unterrandpaar, postfrisch, Kurzbefund Ströh BPP: "echt und einwandfrei", Mi. -,-	117BXaUw(2) **	70,—
7561P	8 Pfg. Wappen, Postmeistertrennung Mügeln L 11½, senkr. Unterrandpaar, Mitte ungezähnt, postfrisch, gepr. Ströh BPP, Mi. 400,-	118AXUMw **	70,—
7562	8 Pfg. Wappen, Postmeistertrennung Mügeln L 11½, oben ungezähnt im senkr. Oberrandpaar, postfrisch, gepr. Ströh BPP, Mi. 260,-	118AXUo **	45,—
7563FP	8 Pfg. Wappen, Postmeistertrennung Mügeln L 11½, Wz. steigend, linkes Randstück postfrisch, gepr. Ströh BPP, Mi. 700,-	118AY **	140,—
7564FP	8 Pfg. Ziffer, Wz. steigend, Postmeistertrennung Mügeln L 11 ½, senkr. Unterrandpaar, Mitte ungezähnt, postfrisch, Fotoattest Ströh BPP: "echt und einwandfrei", Mi. 2.000,-	118AYUMw **	360,—
7565FP	8 Pfg. Ziffer, Wz. steigend, Postmeistertrennung Roßwein L 11 ½, Unterrandstück, postfrisch, Fotoattest Ströh BPP: "echt und einwandfrei", Mi. 2.200,-	118BY **	700,—
7566FP	8 Pf Postmeisterdurchstich 16 Roßwein mit Wasserzeichen Y tadellos postfrisch, tiefst gepr. Jasch BPP, Mi. 300,—	118DY **	60,—
7567P	12 Pfg. Wappen, Postmeistertrennung Rosswein Durchstich 10, 4er-Block senkr. und waager. Mitte ohne Durchstich, postfrisch, gepr. Ströh BPP, Mi. -,-	119CXUMI,r **	180,—
7568	12 Pfg. Wappen, Postmeistertrennung Rosswein Durchstich 16, linker Rand-4er-Block links ohne Durchstich postfrisch, gepr. Ströh BPP, Mi. 444,-	119DXUI(2) **	60,—
7570	5 bis 12 Pfg. Wappen, Versuchszählung 10 3/4, alle 9 Plattenfehler kpl. postfrisch, dabei 12 Pfg. 4er-Block, bis auf 121 II und 123 I alle gepr. Ströh BPP, Mi. 886,-	120/23XPF **	150,—
7571P	6 Pfg. Wappen, Versuchszählung 10 3/4, senkr. ungezähnt, rechtes Randstück postfrisch, gepr. Ströh BPP, Mi. 300,-	121XUs **	70,—
7572	8 Pfg Ziffern mit amtlicher Versuchszählung als Einzelfrankatur auf Firmenortsbrief, oben Öffnungsmangel, sonst frische Erhaltung, Mi. 450,-	122X ☒	130,—
7573	5 bis 12 Pfg. Wappen, Versuchszählung 10 3/4, 9 Vierer-Streifen mit Zwischenstegen, waager und senkr. kpl. postfrisch, Mi. 1.886,-	WZd 8/12,SK5/8 **	360,—
7574	6 und 12 Pfg. Musterschau, je kpl. Bogen mit allen Plattenfehlern einschl. Nr. 125 III, postfrisch, Mi. 599,-	124/25Y **	70,—
7577FP	6Pfg. Leipziger Erzeugnisse, Wasserzeichen steigend, ungezähnt, postfrisch, geprüft Dr. Wittmann, Foto-Kurzbefund Dr. Jasch BPP, Mi. 250,-	124YU **	45,—
7578	3 Pfg. dunkelockerbraun, 15 Pfg. braunkarmin und 40 Pfg. Wappen dunkelrotlila, je Wz. steigend, postfrisch, gepr. Ströh BPP, Mi. 520,-	126,33,36Yb **	60,—
7579	3 bis 60 Pfg. Ziffern II, kpl. Bogensatz mit vielen Plattenfehlern, postfrisch, Mi. 1.000,-+	126/37 **	130,—
7581FP	3 Pfg. Wappen dunkelbraunocker, Wz. fallend, postfrisch, Kurzbefund Ströh BPP: "echt und einwandfrei", Mi. 700,-	126Xwc **	140,—
7586P	30 Pfg. bräunlicholiv und 40 Pfg. Wappen lebhaftrotlila, je Wz. fallend, linke Randstücke postfrisch, gepr. Ströh BPP, Mi. 570,-	135Xa,136Xb **	60,—
7588FP	30 Pfg Ziffer ungezähnt, Wz. fallend, tadellos postfrisch, gepr. Rehfeld und Zierer BPP mit Fotoattest "Echt und einwandfrei erhalten...", Mi. 1.200,-	135XwaU **	180,—
7589P	30 Pfg Ziffer dunkeloliv, Wz. steigend, tadellos postfrisch, gepr. Ströh BPP, Mi. 650,-	135Ywb **	100,—
7590FP	40 Pfg. Ziffer lebhaftrotlila, Wz. fallend, postfrisch, gepr. Ströh BPP, Mi. 320,-	136Xc **	60,—
7591P	40 Pfg. Wappen lebhaftrotlila, Wz. fallend, rechte obere Bogenecke ndgz mit Reihenwertzähler (400 % Aufschlag), postfrisch, Kurzbefund Ströh BPP: "echt und einwandfrei", Mi. 1.600,-	136XcOR **	80,—
7593	60 Pf. Wappen braunkarmin, Plattenfehler "DFUTSCHE POST" (Feld 43) im linken oberen 20er-Eckrand-Bogenteil, postfrisch, Mi. 490,-	137XPFII **	80,—
7594P	60 Pfg. Wappen karminbraun, Wz. steigend, postfrisch, Kurzbefund Ströh BPP: "echt und einwandfrei", Mi. 500,-	137Ywb **	70,—
7595	3 bis 12 Pf. Ziffern, Kombinationsbogen 1 und 2 mit den Plattenfehlern 129 III, 130 II/III und 132 II/III, postfrisch, Mi. 800,-	GB 5/6 **	120,—
7596FP	5 und 6 Pfg. Ziffern, waager. Zusammendruck ungezähnt, postfrisch, Fotoattest Ströh BPP: "echt und einwandfrei", Mi. 1.200,-	WZd 14U **	310,—
7597	3 bis 12 Pfg. und 5 bis 12 Pfg. Wappen, 2 Herzstücke je mit 4er-Blocks, postfrisch, Mi. 420,-	HZ10/11 **	70,—
7598	3 bis 12 Pfg. und 5 bis 12 Pfg. Wappen, 2 Herzstücke, je postfrisch, Mi. 300,-	HZ 10/11 **	50,—
7599P	3-12 Pf Abschiedsserie mit Wasserzeichen X tadellos postfrisch komplett, Mi. 450,—	150/55X **	90,—
7600P	4 Pfg. Abschied, Wz. fallend, Plattenfehler: "eingekerbtcs S" (Feld 95), Unterrandstück (Rand beschriftet), postfrisch, gepr. Zierer BPP, Mi. 960,-	151XPFI **	100,—
7602	12 Pfg. Abschied, Wz. fallend, "retuschiertes D" (Feld10), rechte obere Bogenecke, postfrisch, Mi. 440,-	155XPFIll **	60,—
7603	12 Pfg. Abschied, "Schnee auf Turm" (Feld 61) im waager. linkem Randpaar, postfrisch, Mi. 220,-	155YPFI **	45,—
7604FP	3 - 12 Pfg. Abschiedsserie auf dickem gelblichem Papier, gestempelt, gepr. Ströh bzw. Dr. Jasch BPP, Mi. 900,-	156/61y ☉	220,—
7605P	8 und 12 Pfg. Abschied (ohne Wz.) mit links bzw. unten anhängendem Leerfeld, postfrisch, Mi. 450,-	160yL,161xL **	90,—
7606P	12 Pfg. Leipziger Messe, "z"-Papier mit steil fallender Papierstreifung, rechte untere Bogenecke postfrisch, Kurzbefund Dr. Jasch BPP: "echt und einwandfrei", Mi. -,-	163Zbz **	130,—
7608P	Messe 84+66 Pfg als Unterrandviererblock, unten waag. ungezähnt, tadellos, gepr. Ströh BPP, Mi. 1.000,- +	165AYaUu ** (2)	220,—
7609P	6 bis 84 Pfg. Leipziger Messe, Herzstück gezähnt mit 12 Pfg graublau und 84 Pfg. schwärzlichsmaragdgrün, Wz. steigend, postfrisch, Fotoattest Ströh BPP: "echt und einwandfrei", Mi. 1.200,-	HZ12AYC **	360,—
7610P	12 und 84 Pfg. Leipziger Messe, dunkelblaugrau bzw. schwärzlichsmaragdgrün, geschnitten, senkr. Zwischenstegpaar, Wz. fallend, postfrisch, geprüft und Fotoattest Ströh BPP: "echt und einwandfrei", Mi. 600,-	SZd 8BXa **	140,—
7611P	12 und 84 Pfg. Leipziger Messe, dunkelblaugrau bzw. schwärzlichsmaragdgrün, geschnitten, senkr. 4er-Streifen mit Zwischensteg, Wz. steigend, postfrisch, geprüft und Fotoattest Ströh BPP: "echt und einwandfrei", Mi. 1915,-	SZd 8BYa **	400,—
7612	6 bis 84 Pfg. Leipziger Messe, 8 waager. Zusammendruckpaare mit Zwischenstegen, je gezähnt und geschnitten, Wz. fallend und steigend, postfrisch, Fotoattest Ströh BPP: "echt und einwandfrei", Mi. 1.170,-	WZd 17//18ABXY **	270,—
7613	6+24 und 12+84 Pfg. Leipziger Messe, je waager. und senkr. Zwischenstegpaar, postfrisch, Mi. 540,-	WZd 17/18,S7/8AX **	110,—
7614	6+24 und 12+84 Pfg. Leipziger Messe, geschnitten, je waager. und senkr. 4er-Streifen mit Zwischensteg, postfrisch, Mi. 550,-	WZd 17/18,S7/8BX **	120,—

7615	6+24 und 12+84 Pfg. Leipziger Messe, geschnitten, Wz. steigend, je waager. und senkr. Zwischenstegpaar, postfrisch, Mi. 510,-	WZd 17/18,S7/8BY **	100,—
7616P	Leipziger-Messe-Block, 12 Pfg. graublau, Wz. fallend, Type V, postfrisch, Fotoattest Ströh BPP: "echt und einwandfrei", Mi. 1.500,-	Bl.5Xb **	400,—
7617	Leipziger-Messe-Block, Wz. steil steigend, Type VI, postfrisch, Fotoattest Ströh BPP: "echt und einwandfrei", Mi. 850,-	Bl.5YZ **	220,—
7618P	Leipziger-Messe-Block, Wz. steigend, Type VIII, Druck nach unten verschoben, Druckereizeichen nicht mehr sichtbar, postfrisch, Fotoattest Ströh BPP: "echt und einwandfrei, Druckverschiebungen dieser Art sind sehr selten", Mi. 2.500,-	Bl.5Yall **	550,—
7619	Leipziger Messe, Großblock, niedrige Nr. 8, ungebr. o.G. mit Schutzhülle (diese leichte Knitter), niedrige Nummern wurden an "hochgestellte Personen" vergeben.	Bl.5SX (*)	220,—
7620P	Bezirk 14 "Nossen", 2-12 Pf., 16-50 Pf. und 84 Pf. je im 4er-Block a. Briefstück, gepr. Dr. Böheim BPP	ex166/181II △	250,—
7621	2 Pfg. schwarz, 6 Pfg. rotviolett, 8 Pfg. orangerot, 10 Pfg. gelblichgrün und 15 Pfg. ockerbraun, (Nr. 182c, 183b, 184aa, 185b, 187d), je postfrisch, gepr. Paul BPP, Mi. 590,-	182/85,187 **	70,—
7622	2 Pfg. ungezählter 4er-Block vom Oberrand, postfrisch, kleine Haftstelle zwischen den Marken, geprüft Weigelt BPP, Mi. 400,-	182U **	70,—
7623	2 Pfg. Arbeiter, ungezählter 4er-Block, postfrisch, gepr. Weigelt BPP, Mi. 400,-	182U(4) **	90,—
7624	2 Pfg. Arbeiter, waager. Paar nur unten gezähnt im 4er-Block, postfrisch, gepr. Weigelt BPP, Mi. 320,-	182Udr(2) **	90,—
7625	2 Pfg. Arbeiter, Aufdruckfehler "verlängertes w" im 4er-Block vom Unterrand mit HAN 6066.48 2, postfrisch, gepr. Paul BPP, Mi. 280,-	182VIII,HAN **	50,—
7626	2 Pfg. Arbeiter, 2 Unterrandpaare mit HAN 6014.48 1 und 2, je postfrisch, Mi. 480,-	182aHAN(2) **	70,—
7627P	2 Pfg. Arbeiter schwarzgrau, doppelter Aufdruck, postfrisch, gepr. Paul BPP, Mi. -, -	182bDDI **	45,—
7628	2 Pfg. Arbeiter, schwarzgrau, Unterrandpaar mit HAN 6014.48 2, postfrisch, gepr. Paul BPP, Mi. 248,-	182bHAN **	70,—
7629P	2 Pfg. Arbeiter schwarzgrau mit durchgezähntem Oberrand, postfrisch, Kurzbefund Paul BPP: "echt und einwandfrei", Mi. 500,-	182bPORdgz **	60,—
7630P	2 Pfg. Arbeiter schwarz, rechtes Randstück postfrisch, Fotobefund Paul BPP: "echt und einwandfrei", Mi. 250,-	182c **	45,—
7632P	2 Pfg. Arbeiter schwarz, Oberrandstück postfrisch, gepr. Paul BPP, Mi. 700,-	182cPORndgz **	120,—
7633	2, 10 (4er-Block), 12, 16 und 24 Pfg. Arbeiter, je mit kopfstehendem Aufdruck, postfrisch, gepr. Sturm, Weigelt BPP, bzw. Paul BPP, Mi. 410,-	ex182/90 K **	90,—
7634	2, 8, 10, 24 und 50 Pfg. Arbeiter, Aufdruckfehler "w verlängert" (Feld 95), je mit Unterrand (ohne 24 Pfg), 10 und 24 Pfg im 4er-Block, postfrisch, gepr. Paul BPP, Mi. 1.000,-	ex182/94AFVIII **	130,—
7635	2 bis 80 Pfg. Arbeiter, 12 Werte, je mit Doppelaufdruck (ohne 25,40 und 50 Pfg), postfrisch, gepr. Paul BPP, Mi. 615,-	ex182/96 DDI **	160,—
7636	2, 12 und 24 bis 80 Pfg. Arbeiter, 9 Werte, je mit zusätzlichem Blinddruck, gepr. Paul bzw. Weigelt BPP, 80 Pfg. Fotoattest Weigelt BPP: "echt und einwandfrei", Mi. 920,-	ex182/96DDII **	160,—
7637	6 Pfg. Arbeiter, 2 Stück, je Blinddruck und rückseitigem Aufdruckabklatsch, postfrisch, 1mal mit Annulierungsstrich, gepr. Paul BPP, bzw. Weigelt BPP	183al **	60,—
7639FP	6 Pfg. Arbeiter dunkelgrauviolett, Aufdruck auf Vorder- und Rückseite, postfrisch, Fotoattest Paul BPP: "echt und einwandfrei", Mi. 800,-	183dDG **	120,—
7640	8 Pfg. Arbeiter, Plattendruck, Oberrandpaar, rechte Marke Aufdruckfehler "größeres S", postfrisch, gepr. Paul BPP, Mi. 260,-	184aPORVII **	35,—
7642P	8 Pfg. Arbeiter orangerot, Walzendruck, rechte obere Bogenecke postfrisch, gepr. Paul BPP, Mi. 500,-	184aaWOR **	100,—
7643P	8 Pfg. Arbeiter schwärzlichgraurot, postfrisch, gepr. Paul BPP, Mi. 300,-	184b **	45,—
7645P	8 Pfg. Arbeiter schwärzlichgraurot mit Aufdruckfehler "breites h", postfrisch, gepr. Paul BPP, Mi. 500,-	184bv **	60,—
7646FP	8 Pfg. Arbeiter schwärzlichgraurot, Walzendruck, Oberrandstück postfrisch, Fotobefund Paul BPP: "echt und einwandfrei", Mi. 900,-	184bWOR **	160,—
7647	12 Pfg. Berliner Bär, zusätzlicher Blinddruck, linker oberer Eckrand-4er-Block postfrisch, Fotoattest Weigelt BPP: "echt und einwandfrei", Mi. 400,-	185AwazDDII **	45,—
7648P	10 Pfg. Arbeiter, Plattenfehler "weißer Fleck unter rechtem Arm", postfrisch, Mi. 400,-	185PFIII **	60,—
7649P	10 Pfg. Arbeiter, auf 3 Marken übergehende geklebte Papierbahn im senkr. Oberrand-6er-Streifen (Feld 27, 37 und 47), postfrisch, Feld 37 mit Annulierungsstrich, Fotoattest Paul BPP: echt "und einwandfrei", Mi. 960,-	185Pa(3) **	180,—
7650	10 Pfg. Arbeiter, Aufdruckfehler "verlängertes w" im Unterrandpaar mit HAN 6030.48 2, postfrisch, gepr. Paul BPP, Mi. 280,-	185aHANVIII **	60,—
7651	12 Pfg. Arbeiter, senkr. linker oberer Eckrand-6er-Block mit Druckauftragsnummer neben Feld 1/11, alle Marken Aufdruckabklatsch einschl. DV, postfrisch, Mi. 350,-	186DV **	80,—
7652	12 Pfg. Arbeiter, Plattendruck, kpl. Bogen mit Druckvermerk "139-9" und HAN "6060.48 2", postfrisch, Mi. 615,-	186P **	130,—
7653	15 Pfg. Arbeiter, waager. 5er-Streifen, die 4 rechten Marken doppelten Aufdruck, postfrisch, gepr. Paul BPP, Mi. 200,-	187DDI(4) **	50,—
7654P	15 Pfg. Arbeiter, nur unten gezähntes Oberrandstück, postfrisch, gepr. Rehfeld, Mi.250,-	187Udr **	100,—
7655P	15 Pfg. Arbeiter, senkr. Paar, obere Marke ohne Aufdruck, postfrisch, gepr. Paul BPP, Mi. 200,-	187aFI **	90,—
7656P	15 Arbeiter, dunkelbraun, postfrisch, gepr. Paul BPP, Mi. 300,-	187b **	45,—
7657FP	15 Pfg. Arbeiter dunkelbraun, postfrisch, Fotobefund Paul BPP: "echt und einwandfrei", Mi. 300,-	187b **	60,—
7659FP	15 Pf. dunkelbraun, zentrisch bedarfsgestempelter Viererblock, Kurzbefund Paul BPP, Mi. 1.200,-	187b ⊙	220,—
7660FP	15 Arbeiter, schwarzsienna, postfrisch, Fotobefund Paul BPP: "echt und einwandfrei", Mi. 400,-	187ba **	100,—
7661	15 Pf. schwärzlichrötlichbraun, zentrisch bedarfsgestempelter Viererblock, gepr. Paul BPP, Mi. 240,-	187d(4) ⊙	50,—
7662	15 Pfg. Arbeiter schwärzlichrötlichbraun, linker oberer Eckrand-4er-Block, postfrisch, Fotobefund Paul BPP: "echt, Bogenecke etwas knitterig, sonst einwandfrei", Mi. 520,-	187dPORdgz **	80,—
7663FP	15 Pfg. Arbeiter, seltene Farbnuance schwärzlichockerbraun, postfrisch, Fotoattest Paul BPP: "echt und einwandfrei", Mi. 1.200,-	187e **	360,—
7664FP	15 Pfg. Arbeiter, seltene Farbnuance schwärzlichockerbraun, nicht durchgez. Oberrandstück, postfrisch, Fotoattest Paul BPP: "echt und einwandfrei", Mi. 2.000,-	187ePOR **	600,—
7665	15 und 40 Pfg. Arbeiter, je Plattendruck, Oberrandstück durchgezähnt, postfrisch, gepr. Paul BPP, Mi. 290,-	187,193PORdgz Z **	60,—
7666	16 Pfg. Arbeiter, doppelter Aufdruck, linker unterer Eckrand-4er-Block, postfrisch, gepr. Paul BPP, Mi. 200,-	188aDDI(4) **	45,—
7667P	16 Pfg. Arbeiter schwärzlichopalgrün, postfrisch, Kurzbefund Paul BPP: "echt und einwandfrei", Mi. 350,-	188c **	50,—
7668FP	20 Pfg. Arbeiter kobalt, postfrisch, Fotobefund Paul BPP: "echt und einwandfrei", Mi. 400,-	189c **	80,—
7670	24 Pfg. Arbeiter, doppelter Aufdruck, Unterrand-4er-Block mit Aufdruckfehler "verlängertes w" (Feld 95), postfrisch, gepr. Paul BPP, Mi. 400,-	190DDI/VIII **	50,—
7671P	24 Pfg. Arbeiter, senkr. Oberrandpaar, obere Marke ohne Aufdruck, postfrisch, Fotobefund Weigelt BPP: "echt und einwandfrei", Mi. 250,-	190F **	90,—
7672	30 Pfg. Arbeiter, Aufdruck mit zusätzlichem Blinddruck, durchgezählter Oberrand-4er-Block, postfrisch, gepr. Paul BPP, Mi. 660,-	192DDDIIPOR **	70,—
7673P	40 Pfg. Arbeiter, kopfstehender Aufdruck mit zusätzlichem Blinddruck, Unterrandstück, postfrisch, gepr. Paul BPP, Mi. 250,-	193KDDII **	60,—
7674	16 Pfg. Arbeiter, senkr. linkes oberes Eckrandpaar, obere Marke nur unten gezähnt, postfrisch, Mi.350,-	194Udr **	110,—
7676P	60 Pf. karminrot, zentrisch gestempelter Randviererblock mit Goethe-Sonderstempel "Weimar", gepr. Weigelt BPP, Mi. 640,-	195a ⊙	130,—
7679	60 Pfg. karminrot, waager. Paar, rechte Marke mit Plattenfehler "Fleck in Schulter", postfrisch, gepr. Paul BPP, Mi. 280,-	195a PFIII **	50,—
7680	60 Pfg. Maschinenaufdruckausgabe rotkarmin, Eckrandviererblock oben links, Plattenoberrand ndgz., tadellos postfrisch, Fotobefund Paul BPP: "echt und einwandfrei", Mi. 640,-++	195aPORdgz **	90,—
7681	60 Pfg. karminrot, linker oberer nicht durchgezählter Oberrand-4er-Block, postfrisch, gepr. Paul BPP, Mi. 660,-	195aPORdgz **	80,—

7682P	60 Pfg. Arbeiter braunrot, linkes Randstück, postfrisch, gepr. Weigelt BPP, Kurzbefund Paul BPP: "echt und einwandfrei", Mi. 300,- . . .	195b **	45,—
7683	60 Pfg. Arbeiter, kpl. Bogen mit Plattenfehler I "linker Rahmen gebrochen" (Feld 6) und HAN "4155.48 1", postfrisch, Mi. 500,-	A195PFI **	120,—
7684	60 Pfg Arbeiter, Aufdruck mit zusätzlichem Blinddruck, waager Unterrandpaar mit HAN 6033.48 1, postfrisch, gepr. Paul BPP, Mi. 360,- . . .	A195DDIIHAN **	50,—
7685	80 Pfg. Arbeiter, Unterrandpaar mit HAN 6056.48 1 und Aufdruckfehler "verlängertes w" (Feld 95), postfrisch, Mi. 280,-	196HANVIII **	50,—
7686P	84 Pfg. Arbeiter, Unterrandpaar mit HAN 4151.47 2 und Aufdruckfehler "verlängertes w" (Feld 95), postfrisch, Mi. 360,-	197HANVIII **	90,—
7687	16 und 50 Pfg. Leipziger Herbstmesse, je mit ganzflächigem Borkengummi, rechtes bzw. Unterrandstück, postfrisch, gepr. Paul BPP, Mi. 310,-	198/99y **	70,—
7688	16 Pfg. Leipziger Herbstmesse, ganzflächiger Borkengummi, postfrisch, gepr. Paul BPP, Mi. 180,-	198y **	35,—
7689	5 bis 30 Pfg. Berliner Bär (ohne 20 Pfg.), je Plattenfehler "Punkt zwischen s und c" (Feld 93), 5 Pfg. Unterrandpaar, übrige Werte linker unterer Eckrand-3er-Streifen, postfrisch, Mi. 600,-	200/04,06PFI **	50,—
7690	5 bis 30 Pfg. Berliner Bär, je Plattenfehler "verkürztes S" (Feld 25), je im senkr. Oberrand- 6er-Block, postfrisch, Mi. 840,-	200/06PFIV **	70,—
7691	5 bis 30 Pfg. Berliner Bär, zusätzlicher Blindaufdruck, 14 Werte verschiedene Papier- und Gummivariationen, postfrisch, gepr. Weigelt BPP bzw. Paul BPP, Mi. 980,-	200/0606DDII **	130,—
7692	5 Pfg. Berliner Bär, linke untere Bogenecke, linke Marken ohne Aufdruck, postfrisch, Fotoattest Paul BPP: "echt und einwandfrei", Mi. 500,-	200AvxF(2) **	150,—
7693	5 Pfg. Berliner Bär, 4er-Block, rechte Marken doppelter Aufdruck, alle 4 Marken zusätzlichen Blindaufdruck, postfrisch mit Aufdruckabklatschen, gepr. Paul BPP, Mi. -,-	200 AvxDDII7III **	50,—
7694	6 (4), 8, 12 Pfg.(2) Berliner Bär und 30 Pfg. Eiche, Nr. 201 ux, wbx, wbzt, 202 uy, 204 ux, uy, 206 wbz. je postfrisch, gepr. Paul BPP, Mi. 382,-	201/02,04,06 **	70,—
7695	6 Pfg. Berliner Bär, zusätzlicher doppelter Blindaufdruck, rechter Eckrand-4er-Block, postfrisch, Fotobefund Paul BPP: "echt und einwandfrei", Mi. 600,-	201wbzDDIII **	90,—
7696	6 Pfg. Berliner Bär, senkr. rechter Eckrand-10er-Streifen (mittig gefaltet), obere Marke ohne Aufdruck, dafür Unterrand mit Aufdruck, postfrisch, gepr. Paul BPP, Mi. 350,-+	201wbzF **	150,—
7697P	6 Pfg. Berliner Bär, doppelter Aufdruck, rechtes Randstück, postfrisch, gepr. Paul BPP, Mi. -,-	201wbztdDI **	50,—
7698	6, 10 und 20 Pfg. Berliner Bär, je Aufdruckfehler "größerer g" (Feld 90) im rechten unteren Eckrand-4er-Blocks, postfrisch, Mi. 360,-	201_03,05PFI **	45,—
7699	8 und 20 Pfg. Berliner Bär, je Aufdruckfehler "o statt e", postfrisch, gepr. Paul BPP, Mi. 240,-	202,05PFI **	35,—
7700	8 Pfg. Berliner Bär, zusätzlicher zweifacher Blinddruck, rechter unterer Eckrand-4er-Block postfrisch, Fotoattest Weigelt BPP: "echt und einwandfrei", Mi. 320,-	202AvxDDIII **	45,—
7701	8 und 12 Pfg. Berliner Bär, mit zweitem zarten Aufdruck, je 4er-Block postfrisch(12. Pfg. Falzspur im Oberrand), gepr. Paul BPP, Mi 520,-	202,204DDI(4) **	110,—
7702P	10 Pfg. Berliner Bär mittelsiena, linkes Randstück postfrisch, Fotobefund Paul BPP: "echt und einwandfrei", Mi. 450,-	203wbz **	80,—
7703FP	12 Pfg. Berliner Bär, seltener Plattenfehler "Fußbinde", postfrisch, gepr. Paul BPP, Mi. 675,-	204wbzPFVII **	90,—
7704	30 Pfg. Eiche, bräunlicholiv, glatte Gummierung und schwärzlichbraunoliv, geriffelte Gummierung, je postfrisch, gepr. Paul BPP, Mi. 280,-	206Aawb,b **	50,—
7705	30 Pfg. Eiche, zusätzlicher Blinddruck, linker oberer Eckrand-4er-Block postfrisch, Fotoattest Weigelt BPP: "echt und einwandfrei", Mi. 280,-	206AwazDDII **	35,—
7706	30 Pfg. Eiche, bräunlicholiv, glatte Gummierung und braunoliv, je linke obere Bogenecke postfrisch, gepr. Paul BPP, Mi. 280,-	206awbx,bwaz **	50,—
7707	30 Pfg. Eiche, bräunlicholiv, glatte Gummierung und braunoliv, je postfrisch, gepr. Weigel BPP, bzw. Paul BPP, Mi. 280,-	206awbx,bwaz **	45,—
7708P	30 Pfg. Eiche, "wb"-Papier, glatte Gummierung, zusätzlicher Blindaufdruck, postfrisch, gepr. Paul BPP, Mi. 350,-	206wbxDDII **	45,—
7709	5 Pfg. Ziffer gelblichgrün, 3 Werte je mit Aufdruckfehler I, IV und V, postfrisch, gepr. Paul BPP, Mi. 330,-	207bl,IV,V **	45,—
7710	5 Pfg. Ziffer gelblichgrün (b), 30 Pfg. grauoliv (b), 75 Pfg. lebhaftviolettblau (c), und 84 Pfg. dunkelopalgrün (b), 4 Randstücke postfrisch, gepr. Paul BPP, Mi. 465,-	ex207/11 **	70,—
7711P	30 Pfg. Ziffern grauoliv, Walendruck, Oberrand-4er-Block, postfrisch, Fotobefund Paul BPP: "echt und einwandfrei", Mi. 1.200,-	208WOR(2) **	160,—
7713	30 Pfg. Ziffer, Plattendruck, durchgezählter rechter oberer Eckrand-4er-Block postfrisch, gepr. Paul BPP, Mi. 200,-	208 aPORdgz(2) **	45,—
7714	75 Pfg. Ziffern ultramarin, durchgezählte rechte obere Bogenecke postfrisch, gepr. Paul BPP, Mi. 220,-	210aPORdgz **	45,—
7715P	75 Pfg. Ziffern schwärzlichviolettblau, postfrisch, Kurzbefund Paul BPP: "echt und einwandfrei", Mi. 300,-	210b **	60,—
7718	84 Pfg. Ziffern, rechte untere Bogenecke mit Druckerzeichen "F", postfrisch, gepr. Paul BPP, 'Mi. 200,-	211aDZ **	60,—
7720	2 Pfg. Köpfe I, senkr. Oberrand-3er-Streifen, obere Marke ungezähnt, mittlere Marke oben ungezähnt, senkr. mit Teilzählung, postfrisch, Mi. 200,-	212U,Uo **	60,—
7721	2 Pfg. Köpfe I, Druckerzeichen "Spieß, Walter", linkes senkr. Randpaar postfrisch, Mi. 250,-	212aDZ **	80,—
7722	2 Pfg. Köpfe I, kpl. Bogen mit Druckerzeichen "Hartwig Harry, 14.3" angetrennt durch Faltung (Bogen kl. Randmängel und diverse Antrennungen), Mi. 1350,-	212b DZ **	240,—
7724P	2 Pf. Persönlichkeiten schwarzgrünlichgrau, 10er-Block aus der rechten unteren Bogenecke mit Plattenfehler III, tadellos, gestempelt, Fotoattest Mayer BPP, Mi. 2000,- +	212c(10) ☉	300,—
7725	2 bis 20, 30 und 60 Pfg. Köpfe I, 10 Werte je mit ganzflächiger senkrechter Borkengummierung, postfrisch, gepr. Paul BPP, Mi. 845,-	212/19,22,25y **	130,—
7726	2 bis 84 Pfg. Köpfe I (ohne 12, 20, 25, 50 und 60 Pfg.), 17 Werte in versch. besseren Farbvariationen, postfrisch, alle Marken gepr. Paul BPP, Mi. 746,-	ex212/27 **	120,—
7727	6 Pfg. Köpfe I, unten ungezähnt, waager Paar im starkverzähntem 4er-Block aus der linken unteren Bogenecke postfrisch, Mi. 300,-	213Uu(2) **	70,—
7728	50 Pfg. Leipziger Frühjahrmesse, dunkelkobalt, linke untere Bogenecke mit Druckvermerk, postfrisch, gepr. Paul BPP, Mi. 350,-	213bDV **	50,—
7729P	8 Pfg. Köpfe I, waager Paar oben ungezähnt im Oberrand-4er-Block, postfrisch, Mi. 600,-	214Udr(2) **	180,—
7731	8 Pfg. Köpfe rötlichbraun, linker und rechter oberer Eckrand-4er-Block, dgz. bzw. ndgz., postfrisch, gepr. Paul BPP, Mi. 240,-	214c(8) **	45,—
7732P	10 Pfg. Köpfe I, Plattenfehler "Farbpunkt überdeckt GU", rechte Marke im Paar vom Unterrand, postfrisch, Mi. 450,-	215PFI **	80,—
7733P	10 Pfg. Köpfe I, schwärzlichopalgrün, Druckerzeichen "Fritzsche", rechter Rand-3er-Streifen, postfrisch, Mi. 320,-	215cDZ **	220,—
7734FP	12 Pfg. Köpfe I, Doppeldruck, postfrisch, Kurzbefund Paul BPP: "echt und einwandfrei", Mi. 360,-	216DD **	90,—
7735FP	12 Pfg. Köpfe I, Plattenfehler: "DEUTSCHE POST verstümmelt", postfrisch, Fotobefund Paul BPP: "echt und einwandfrei", Mi. 500,-	216PFI **	100,—
7736	12 Pfg. Köpfe I, ungezähnt, linker unterer Eckrand-4er-Block, postfrisch, Mi. 40,-	216U(4) **	90,—
7738FP	12 Pfg. Köpfe I, ganzflächige waager. Borkengummierung, postfrisch, Kurzbefund Paul BPP: "echt und einwandfrei", Mi. 800,-	216z **	190,—
7739	15 Pfg. Köpfe I, schwarzorangerbraun, Druckkontrollvermerk "16.1.52 Auftrags-Nr. 2906, Naumann, F., linker oberer Eckrand-10er-Block, postfrisch, Mi. 570,-	217cDKV **	180,—
7740FP	16 Pfg. Köpfe I, Plattenfehler "fette 16", postfrisch, Mi. 500,-	218PFI **	150,—
7742P	16 Pfg. Köpfe I, schwärzlichgrünlichblau, linke obere Bogenecke postfrisch, Kurzbefund Paul BPP (alte Mi.Nr. aa): "echt und einwandfrei", Mi. 650,-	218c **	140,—
7743FP	16 Pfg. Köpfe I, schwärzlichgrünlichblau, postfrisch, Fotobefund Paul BPP: "echt und einwandfrei", Mi. 650,-	218c **	100,—
7744	16 und 40 Pfg. Köpfe I, grünlichblau bzw. dunkelkarminlila, postfrisch, gepr. Paul BPP, Mi. 220,-	218d,223d **	35,—
7745P	20 Pfg. Köpfe I, Druckerzeichen "Hartwich", linkes Randpaar, postfrisch, Mi. unbekannt	219aDZ **	130,—
7746	20 Pfg. Köpfe I, Druckerzeichen "Hirse", rechte untere Bogenecke, postfrisch, Mi. 250,-	219aDZ **	50,—

7748P	20 Pfg. dunkelbraunkarmin, postfrisch, Kurzbefund Paul BPP: "echt und einwandfrei", Mi. 350,-	219b **	60,—
7749	20 und 30 Pfg. Köpfe I, ganzflächige senkrechte Borkengummierung, linke bzw. rechte untere Bogenecke (20 Pfg. mit Randleiste), postfrisch, gepr. Paul BPP, Mi. 200,-	219y,222by **	45,—
7750FP	24 Pfg. Köpfe I, Doppeldruck, stark verzähnt vom Unterrand, gepr. Paul BPP, Mi. 600,-	220 **	160,—
7751P	24 Pfg. Köpfe I, Plattenfehler "weißer Keil unter ÄL", postfrisch, Mi. 400,-	220PFI **	80,—
7752FP	24 Pfg. Köpfe I, Plattenfehler "DEUTSEHE", postfrisch, Fotobefund Dr. Burkhardt VPP: "echt und einwandfrei", Mi. 400,-	220PFII **	90,—
7753P	24 Pfg. Köpfe I, unten ungezähnt im senkr. Unterrandpaar, postfrisch, Mi. 305,-	220Uu **	90,—
7754	25 Pfg. Köpfe I, kpl. Bogen mit Druckerzeichen "Paul Wagner" in rot, postfrisch, durch Faltung 5. waager. Reihe Bug, 1 Marke (Feld 50) gebrochen, Randpaar mit DZ einwandfrei, Mi. ohne Preis	221DZ **	210,—
7755P	25 Pfg. Köpfe I, ganzflächige senkrechte Borkengummierung, postfrisch, gepr. Schönherr BPP, Mi. 300,-	221y **	60,—
7756P	30 Pfg. Köpfe II, Plattenfehler: "weiße Klappe auf der Schulter" (Feld 1), linke obere Bogenecke postfrisch, Mi. 700,-	222PFII **	180,—
7757P	40 Pfg. Köpfe I, Teildruckerzeichen "Spieß", linke untere Bogenecke, postfrisch, gepr. Weigelt BPP, Mi. 300,-	223bDZ **	80,—
7758P	40 Pfg. Köpfe I, ganzflächige senkrechte Borkengummierung, postfrisch, gepr. Paul BPP, Mi. 400,-	223by **	60,—
7759P	40 Pfg. Köpfe I, ganzflächige senkrechte Borkengummierung, rechte obere Bogenecke postfrisch, Kurzbefund Paul BPP: "echt und einwandfrei", Mi. 400,-	223by **	80,—
7760P	40 Pfg. Köpfe I, ganzflächige senkrechte Borkengummierung, rechte Marke im waager Paar, postfrisch, Kurzbefund Paul BPP: "echt und einwandfrei", Mi. 420,-	223by,b **	70,—
7761FP	40 Pfg. Köpfe I dunkelpurpur, postfrisch, Fotoattest Paul BPP: "echt und einwandfrei", Mi. 750,-	223c **	130,—
7762P	40 Pfg. Köpfe I, schwärzlichpurpur, linke obere Bogenecke postfrisch, gepr. Schönherr BPP (noch alte Kennzeichnung "aa"), Mi. 750,-	223c **	150,—
7764FP	60 Pfg. Köpfe I, ganzflächige senkrechte Borkengummierung, postfrisch, gepr. Paul BPP, Mi. 450,-	225ay **	90,—
7765	30 und 50 Pfg. Leipziger Frühjahrsmesse 1949, je kpl. Bogen mit Druckvermerk und Druckereizeichen, postfrisch (50 Pfg. min. Randmgl.), Mi. 330,-	230/31 **	90,—
7766	50+25 Pf. Leipziger Frühjahrsmesse in b-Farbe tadellos postfrisch, doppelt tiefst gepr. Paul BPP, Mi. 200,—	231b **	40,—
7767	50 Pfg. Leipziger Messe dunkelkobalt, mit Sonderstempel "LEIPZIG 13.3.49" auf Briefstück, geprüft Paul BPP, Mi. 350,-	231b △	70,—
7768	50 Pfg. Leipziger Frühjahrsmesse 1949 dunkelkobalt, kpl. Bogen mit Druckvermerk und Druckereizeichen, postfrisch, gepr. Paul BPP, Mi. 5.300,-	231b (25) **	450,—
7769	50 Pfg. Leipziger Frühjahrsmesse, dunkelkobalt, linker oberer Eckrand-4er-Block, postfrisch, gepr. Paul BPP, Mi. 800,-	231b(4) **	70,—
7770	24 Pfg. 3.Volkskongreß, rechter unterer Eckrand-4er-Block mit rotem Druckvermerk M 301/Z3202, postfrisch, Mi. 313,-	233DV3 **	50,—
7771P	20 Pfg. Köpfe, Wz. stehend, lt. Prüfbefund Paul BPP: echt, Stempelort nicht bestimmbar, wohl bedarfsgebraucht, Mi. 1.400,- (alter Ausruf 200)	233v YI ⊙	150,—
7775	Goethe-Block, Partie von 6 postfrischen Blocks, Mi. 1320,-	Bl.6 **	150,—
7776	Blockausgabe "Goethe", gestempelt mit Sonderstempel "WEIMAR", tadellose Erhaltung, Mi. 300,-	Bl.6 ⊙	60,—
7777FP	10 Pfg. Ziffern mattgrau, Versuchsdruck auf ungummiertem Papier mit flach steigender Papierstreifung, Fotoattest Ströh BPP: "echt und einwandfrei", Mi. 600,-	288ux V (*)	80,—
7778	50 Pfg. Leipziger Frühjahrsmesse, dunkelkobalt, rechte untere Bogenecke mit Druckereizeichen, postfrisch, gepr. Paul BPP, Mi. 350,-	231bDZ **	50,—

SBZ Briefe

7779	Notstempel: sieben Bedarfsbelege, u. a. aus Arnberg, Briesenthal, Ebersbach, etwas unterschiedliche Erhaltung, drei Stück gepr. . . .	✉	70,—
------	---	---	------

Ziffern-, Mark und Sonderwerte - Bezirk 37

7780P	1 Mark bis 5 Mark Güstrow, verschiedene Typen, gestempelt, 5 Mark Briefstück, Kabinett, Mi. 1400,- gepr. Lieder BPP	IIaVIII/IdVIII ⊙/△	330,—
-------	---	-----------------------	-------

Ziffern-, Mark und Sonderwerte - Bezirk 41

7781	2 Mark bis 5 Mark Taube mit Aufdruck Meerane, verschiedene Typen, ungebraucht mit Originalgummierung, gepr. Dr. Kalb BPP.	IIbX/IdX *	45,—
------	---	------------	------

DDR

7782	50 Pfg 75 Jahre Weltpostverein, auf FDC mit Ersttagsstempel "GOTTLEUBA KR. PIRNA 09.10.49", schön zentrisch gestempelt, tadellose Erhaltung, Umschlag vorn mittig leichter Knitter, seltener und schöner Ersttagsbrief, gepr. Weigelt BPP, Mi. 400,-	242FDC ✉	60,—
7783	12 Pfg Postgewerkschaft auf portogerechter Postkarte als FDC von "MAGDEBURG-NEUSTADT 27.10.49" nach Traunstein, tadellose Erhaltung, in dieser Form nicht häufig, gepr. Weigelt BPP, Mi. 200,-	243FDC ✉	50,—
7784P	12 Pfg Postgewerkschaft, waagerechtes Paar aus der rechten unteren Bogenecke mit Druckerzeichen, postfrisch, Mi. 250,-	243DZ **	60,—
7790FP	12 Pf Pieck in b-Farbe tadellos postfrisch, tiefst gepr. Paul BPP (nicht mehr im Michel)	251b **	50,—
7791	5 Pfg. bis 2 Mk., Pieck und Fünfjahrplan, 12 verschiedene postfrisch, durchwegs gepr. BPP, Mi. 314,-	ex 251/458 **	50,—
7794FP	2 DM Pieck I, dunkelrot, postfrisch, Fotobefund König BPP: "echt und einwandfrei", Mi. 380,-	254cc **	80,—
7796	Blockausgabe "Deutsche Briefmarkenausstellung DEBRIA, Leipzig", Plattenfehler I "Strich über 9 beim Datum 3.9.1950", tadellos postfrisch, Fotobefund König BPP: "echt und einwandfrei", Mi. 600,-	Bl.7I **	120,—
7799	Blockausgabe DEBRIA auf zwei Schmuck-FDC mit allen drei möglichen Sonderstempeln "LEIPZIG 26. AUG" nach Friedberg bzw. Raigerung, letzterer mit Ankunftsstempel, tadellose Erhaltung, schönes Ensemble, Mi. 400,-	Bl.7 ✉	70,—
7800	Blockausgabe DEBRIA zusammen mit 5 und 10 Pfennig Akademie der Wissenschaften auf R-Schmuck-FDC mit zwei Sonderstempeln "LEIPZIG 26.8.50" nach Lengnau / Schweiz mit Ankunftsstempel, tadellose Erhaltung, Mi. 200,-	Bl.7 ✉	40,—
7801	Blockausgabe DEBRIA auf Schmuck-FDC mit allen 3 Sonderstempeln "LEIPZIG 26.8.50" nach Fellbach, tadellose Erhaltung, Mi. 200,-	Bl.7FDC ✉	35,—
7802P	Blockausgabe DEBRIA auf drei Schmuck-FDC mit allen drei möglichen Sonderstempeln "LEIPZIG 26. AUG" nach Görlitz und Leipzig mit Ankunftsstempeln, einmal blanko, tadellose Erhaltung, schönes Ensemble, Mi. 600,-	Bl.7FDC ✉	90,—
7803	Blockausgabe DEBRIA auf zwei FDC mit allen 3 Sonderstempeln "LEIPZIG 26.8.50" nach Berlin bzw. blanko, tadellose Erhaltung, Mi. 400,-	Bl.7FDC ✉	70,—
7804	Blockausgabe DEBRIA auf zwei FDC mit allen 3 Sonderstempeln "LEIPZIG 26.8.50" nach Merseburg bzw. blanko, ersterer mit Ankunftsstempel, tadellose Erhaltung, einer gepr. Weigelt BPP, Mi. 400,-	Bl.7FDC ✉	70,—
7805	Blockausgabe DEBRIA auf zwei Schmuck-FDC mit allen drei möglichen Sonderstempeln "LEIPZIG 26. AUG" nach Ritschenhausen bzw. Schmalkalden, letzterer Ankunftsstempel, tadellose Erhaltung, schönes Ensemble, Mi. 400,-	Bl.7FDC ✉	60,—
7806	Blockausgabe "Debria" mit Plattenfehler IV auf Brief, gestempelt "Leipzig 040 15.12.50", Mi. für lose 550,-	Bl.7IV ✉	100,—
7810	12 Pfg. Mansfeld, mittelblau, linkes Randstück postfrisch, gepr. Paul BPP, Mi. 200,-	273c **	50,—
7811P	6 - 24 Pfg Frieden mit Oberrändern, 4 Werte komplett auf portogerechtem Satz-FDC mit Sonderstempel "(10a) MEISSEN / Keramik 1000jährige Stadt 15.12.50" nach Brundby / Dänemark, ein Wert kurzer Zahn. sonst gute Erhaltung	276/79 FDC ✉	150,—
7812	6 - 24 Pfg Frieden, 4 Werte komplett auf portogerechtem Satz-FDC von "MÖLKAU (KR. LEIPZIG) 15.12.50" nach Zürich / Schweiz, tadellos erhalten, Umschlag oben Öffnungsmängel und Rückklappe fehlend.	276/79 FDC ✉	150,—
7813	12 + 24 Pfg Wintersportmeisterschaften, beide Werte komplett auf FDC von mit ESST "OBERHOF (THÜR.) 3.2.51" nach Berlin, tadellose Erhaltung, Mi. 200,-	280/81 FDC ✉	50,—
7814	12 - 50 Pfg Deutsch-chinesische Freundschaft, 3 Werte komplett auf Satz-FDC von "ERFURT 2 27.6.51" nach Sacramento / USA, alle Werte gut gezähnt, die 24 Pfg kleiner Eckbug, dekorativer Ersttagsbrief, Mi. 500,-	286/88 FDC ✉	100,—
7815P	12 Pfg bis 50 Pfg Deutsch-Chinesische Freundschaft, je als waagerechtes Paar vom Eckrand unten links mit komplettem Druckvermerk, tadellos postfrisch, Fotoattest Weigelt BPP, Mi. 1.940,-	286/88DV **	600,—

7819P	2 Pfg bis 84 Pfg Köpfe Köpfe, 15 Werte bedarfsgestempelt, bis auf 6 und 8 Pf. gepr., 25 Pfg. geprüft Tichatzky BPP, 84 Pf. gepr. Weigelt BPP, Mi. 1.000,-	327/41 ☉	150,—
7820FP	2 Pfg bis 84 Pfg Köpfe (II), Viererblocksatz, tadellos postfrisch, 25 Pfg und 84 Pfg je Fotoattest Weigelt BPP: "echt und einwandfrei", Mi. 1.600,-++	327/41 (4) **	400,—
7822FP	80 Pfg Köpfe II, Lacküberzug, Wz. XI, in Mischfrankatur mit 5 Pfg Pieck auf um 1 Pfg überfrankiertem R-Brief von "(10) Colditz b 14.4.53-18" nach Lastau mit rücks. Ank.-Stempel vom 15.4.53, Fotoattest Ruscher BPP: "echt und einwandfrei. Die Prüfvorlage gehört nicht in die Kategorie Bedarfsbriefe.", Mi. für lose Marken 1.840,-	330xbXI ☒	400,—
7823	15 Pf. Persönlichkeiten im 4er-Block, Wz. XII, tadellos, zeitgerecht gestempelt, geprüft Mayer BPP, Mi. 400,-	331vaXII ☉	75,—
7824	30 Pfg. Köpfe II, alle 6 Variationen kpl. postfrisch, gepr. Paul BPP, bzw. Schönherr BPP, Mi. 500,-	333vz **	100,—
7825FP	25 Pfennig Köpfe braunoliv, gestrichenes Papier, postfrisch, Fotoattest Paul BPP: "echt und einwandfrei" Mi. 350,-	334vaXI **	70,—
7826	84 Pfg Köpfe bräunlichkarmin, WZ XI, tadellos postfrisch, Fotobefund Dr. Ruscher BPP: "echt und einwandfrei", Mi. 160,-	334vaXI **	40,—
7827	25 Pfg Virchow, schwärzlichbraunoliv, Wz. XXI, Neunerblock vom linken Bogenrand, tadellos postfrisch, Mi. 3.150,-	334vaXI(9) **	400,—
7828P	25 Pfg. braun bis schwarzbraunoliv, gestrichenes Papier, Wasserzeichen XII. postfrisch, tadellos, Fotoattest Paul BPP, Mi. 1.000,-	334vaXII **	150,—
7829P	25 Pfg. Köpfe, gewöhnliches Papier, bedarfsgestempelt, gepr. Tichatzky BPP, Mi. 450,-	334z ☉	75,—
7831P	25 Pfg. Köpfe, gewöhnliches Papier, Plattenfehler "Punkt über linken Haarlinien", Versandstellenstpl., Fotoattest Mayer BPP: "echt und einwandfrei", Mi. ohne Bewertung (** 600,-)	334zPF I ☉	90,—
7832	25 Pfg Köpfe, tadellos postfrisch, unsigniert, Fotobefund Dr. Ruscher BPP "echt und einwandfrei", Mi. 200,-	334zXI **	40,—
7833FP	25 Pf. Persönlichkeiten Viererblock, Wz. XI, tadellos, zeitgerecht gestempelt, Fotoattest Paul BPP, Mi. 1800,-	334zaXI ☉	380,—
7835FP	80 Pfg. Köpfe mit Lacküberzug, bedarfsgestempelt, gepr. Rehfeld, Mi. 1.600,-	339xb ☉	230,—
7836FP	80 Pfg Köpfe II, gestrichenes Papier mit Lacküberzug, klar gestempelt "Leipzig 17.3.53" auf Paketkartenabschnitt, seltene zeitgerechte Verwendung, Fotoattest Tichatzky BPP: "einwandfrei erhalten", Mi. 1.600,-	339xbXI △	450,—
7838P	84 Pf. Köpfe, gestrichenes Papier, Wz. Type I, bedarfsgestempelt, gepr. Weigelt BPP, Mi. 500,-	341va XI ☉	70,—
7839	84 Pf. Persönlichkeiten im 4er-Block, Wz. XI, tadellos, gefälligkeitsgestempelt, Fotobefund Paul BPP, Mi. 640,-	341vaXI ☉	130,—
7840	84 Pf. Persönlichkeiten, Wz. XI, tadellos, zeitgerecht gestempelt, Fotoattest Schönherr BPP, Mi. 500,-	341vaXI ☉	120,—
7842FP	84 Pfg. Marx mit Druck auf nicht gestrichener Papierseite, postfrisch, Fotoattest Mayer BPP, Mi. 800,-	353XIG **	150,—
7845	Karl-Marx-Block, mit zeitgerechten Stempeln "BERLIN 30.6.55" (Letzttag), tadellos, Fotoattest Paul BPP, Mi. 880,-	Bl.8/9 AB ☉	170,—
7846	Karl-Marx-Blocks, je WZ. Y Type II, 4 Stück kpl. postfrisch, gepr. Schönherr bzw. Paul BPP, Mi. 600,-	Bl. 8/9A/B VII **	110,—
7849FP	20 auf 24 Pfg Fünfjahrplan bräunlichkarmin, Urmarke im Offsetdruck, mit glänzendem Aufdruck, gestempelt "Oschatz 1c ... 11.54", abgesehen von teils etwas flacher Zähnung in einwandfreier Erhaltung, sehr seltene Marke, Fotoattest Dr. Ruscher BPP (2019), Mi. 2.400,-	439allgXI ☉	300,—
7851FP	70 auf 84 Pfg Fünfjahrplan, Nachdruck ohne Klischeestempel-Entwertung, von Bogenfeld 15 stammend, Fotoattest Weigelt BPP: "echt und einwandfrei", sehr seltene und im Mi.-Deutschland Spezial unterbewertete Variante.	442lgXIND F (*)	400,—
7852	Blockausgabe "Erste Zentrale Briefmarkenausstellung der Betriebsarbeitsgemeinschaften Philatelie, Berlin", Plattenfehler II "Rahmen rechts oben gebrochen", tadellos gestempelt mit Sonderstempel, Mi. 450,-	Bl.10 II ☉	90,—
7853	Blockausgabe "Erste Zentrale Briefmarkenausstellung der Betriebsarbeitsgemeinschaften Philatelie, Berlin", Plattenfehler II "Rahmen rechts oben gebrochen", tadellos postfrisch, Mi. 400,-	Bl.10II **	80,—
7854	Blockausgabe "Erste Zentrale Briefmarkenausstellung der Betriebsarbeitsgemeinschaften Philatelie, Berlin", Plattenfehler III "Punkt über rechtem oberen Block-Einfassungsornament", tadellos gestempelt mit Sonderstempel, Mi. 400,-	Bl.10III ☉	80,—
7856	Briefmarkenausstellung - Block mit Plattenfehler "Rahmen oben rechts gebrochen", postfrisch, Mi. 400,-	Bl.10II **	80,—
7857	Briefmarkenausstellung - Block mit Plattenfehler "Punkt über rechtem oberen Block - Einfassungsornament", postfrisch, Mi. 350,-	Bl.10III **	70,—
7858P	Blockausgabe "Erste zentrale Briefmarkenausstellung der BAG Philatelie" mit Abart "scheinbar senkrecht geripptes Papier" - entstanden durch mangelhaften Kreideaufstrich, entwertet mit Werbestempel "SONNEBERG (THÜR) 1 30.10.54", Fotoattest Schönherr BPP: "echt und einwandfrei"	Bl.10XIz ☉	500,—
7859P	Blockausgabe "Erste Zentrale Briefmarkenausstellung der Betriebsarbeitsgemeinschaften Philatelie, Berlin", Wasserzeichen 2 X II, Abart "fehlerhafter Kreideschicht-Auftrag" - auf geripptem Papier, tadellos postfrisch, Fotoattest Weigelt BPP: "einwandfrei erhalten", Mi. 1.400,-	Bl.10xIIz **	350,—
7860	Blockausgabe "150. Todestag von Friedrich Schiller", Plattenfehler II "Gesicht mit zwei Warzen bei Mi.-Nr. 464B", tadellos postfrisch, Mi. 300,-	Bl.12II **	60,—
7861	Blockausgabe "150. Todestag von Friedrich Schiller", Plattenfehler II "Gesicht mit zwei Warzen bei Mi.-Nr. 464B", tadellos gestempelt mit Ortsstempelentwertung "LEIPZIG N18 15.10.56", Mi. 450,-	Bl.12II ☉	100,—
7862P	60 Pfg. Rosa Luxemburg, Wz. Type I, postfrisch, Kurzbefund Schönherr BPP: "echt und einwandfrei", Mi. 350,-	478XI **	70,—
7866	Blockausgabe "Thälmann" mit verschwommener Mützensnaht, die seltene 1. Auflage postfrisch, die Gummierung mit Mängeln (Schmutz und Fingerabdrücke), Attest Thomas Schantl, Mi. für ** 3.500,-	Bl.14I **/*	200,—
7867P	Blockausgabe "Thälmann", Abart "verschwommener Mützensnaht" - 1. Auflage tadellos postfrisch, sehr selten, Fotoattest Weigelt BPP: "einwandfrei erhalten.", Mi. 3.500,-	Bl.14XI **	1100,—
7868FP	20 Pfg. Schumann, falsches Notenblatt, Wz. Type I, postfrisch, gepr. Mayer VP.	529XI **	180,—
7870	10 und 25 Pfg Brecht auf Blanko-Schmuck-FDC mit zurückgezogenem ESST "BERLIN W8 14.8.57", amtlicher Umschlag in der großen Variante (162x115 mm), tadellose Erhaltung, Mi. 220,-	593/94 FDC ☒	50,—
7871	10 und 25 Pfg Brecht auf Blanko-Schmuck-FDC mit zurückgezogenem ESST "BERLIN W8 14.8.57", amtlicher Umschlag in der kleinen Variante (160x109 mm), dieser in der linken unteren Ecke bestoßen, sonst tadellos, Mi. 220,-	593/94 FDC ☒	50,—
7872FP	1 DM Pieck IV schwarzgraugrün, postfrisch, Fotobefund Schönherr VP: "echt und einwandfrei", Mi. 400,-	622a **	80,—
7876P	Blockausgabe "15 Jahre DDR", Druckzufälligkeit: "untere Inschrift nach rechts heller werdender Druck und Bogenumschlag somit "dt" von zugewandt auf Rückseite", Fotobefund Paul BPP, vermutlich Unikat! (alter Ausruf 1000)	Bl.19Abart **	700,—
7877	20 Pfg Kunstsammlungen Dresden, fünf verschiedene Phasendrucke, ungezähnt, tadellos postfrisch	1395Phase **	100,—
7878P	5 - 20 Pfg Talsperren, die 20 Pfg mit Oberrand, 4 Werte komplett als geschnittene Phasendrucke, tadellos postfrisch, unsigniert, Mi. 800,-	1400/03 PH **	100,—
7879	10 Pfg bis 40 Pfg Nützliche Käfer, alle 6 Werte als ungezähnte Endphasendrucke, tadellos postfrisch, Fotobefund Mayer BPP: "echt und einwandfrei"	1411/16Phase **	90,—
7880	10 Pfg und 15 Pfg "Pionierorganisation", Endphasendrucke als Herzstück mit rechts anhängendem senkr. Zwischenstegpaar, je mit Druckvermerk zwischen den Marken, tadellos postfrisch	1432/33Ph **	150,—
7881	10 Pfg und 15 Pfg Pionierorganisation, Endphasendruck der zwei Wertstufen geschnitten, tadellos postfrisch, Fotobefund Mayer BPP: "echt und einwandfrei"	1432/33Phase **	60,—
7882	10 Pfg und 15 Pfg "Rundfunk"-Zusammendruck, Endphasendruck geschnitten als senkrecht Zwischenstegpaar, tadellos postfrisch	1573/74Ph **	50,—
7883	Weltfestspiele der Jugend und Studenten - Block, 7 verschiedene Phasendrucke, postfrisch, in dieser Form sehr selten, 7 Fotoattest - Kopien Zierer	Bl.38PH **	1200,—
7884	20 Pfg. Junge Pioniere - Kleinbogen, 6 verschiedene Phasendrucke, postfrisch, 6 Fotoattest - Kopien Zierer	1991/94KLbPH **	400,—
DDR Essays			
7886FP	2 bis 4 Mk. Zweijahrplan, Amtliches Essay 2 bis 84 Pfg. graultramarin, 12 Werte als 12er-Block und 1 bis 4 Mk. lebhaftblauviolett als waager 4er-Streifen leicht angeklebt auf Vorlagekarton, ausführliches Fotoattest Paul BPP (2013): "Zum Zeitpunkt der Prüfung nur zwei Vorlagekartons bekannt"	*	1000,—

DDR ZKD B

7887	5 Pf Zirkeldienstmarke in Type IIXII tadellos postfrisch vom linken Bogenrand, Fotobefund Schönherr BPP: "postfrisch, einwandfrei", Mi. 250,—	18IIXII **	40,—
7888P	10 Pfg Dienstmarke, dunkelbläulichgrün, Zeichnung 4, Wz. XII, tadellos postfrisch, sehr selten, Fotoattest Weigelt BPP: "echt und einwandfrei", Mi. 250,—	19x IIXII **	60,—
7889FP	20 Pfg Zirkeldienstmarke, gewöhnliches Papier, Zeichnung 2, Wz. XXI, tadellos postfrisch, Fotoattest Weigelt BPP: "in postfrischer Erhaltung.", Mi. 650,— - seltene Marke!	22xXI **	180,—
7890	70 Pfg Dienstmarke, lebhaftesiena, Zeichnung 2, Wz. YI, tadellos postfrisch, seltene Marke, Fotoattest Schönherr BPP: "echt und einwandfrei, Diese Wasserzeichenabart ist bisher nur mit wenigen Stücken belegt und somit selten.", Mi. 350,—	27xYI **	60,—
7891FP	5 Pfg bis 40 Pfg Dienstmarken auf gefasertem Papier mit Wz. 2, tadellos postfrisch, gepr. Weigelt BPP bzw. 5 Pfg und 20 Pfg mit Fotoattest Weigelt BPP "einwandfrei", Mi. 2.200,—	29/33y **	600,—

DDR ZKD D

7894FP	Aufkleber 20 Pf. "hellilarosa", lt. aktuellem Fotoattest König BPP mit rechts zwei Zahnverkürzungen, die - wie auf unserer Abb. ersichtlich - nicht sehr gravierend ausfallen, ansonsten keine weiteren Einschränkungen, Mi. 2.800,—	2 **	400,—
--------	--	------	-------

DDR Markenheftchen

7897	Markenheftchen 2cb1 tadellos postfrisch, Mi. 320,—	MH2cb1 **	80,—
7898	Markenheftchen 4a1, 4b1 und 4c1a tadellos postfrisch, Mi. mindestens 200,—	MH4a1,b1,c1a **	40,—
7899	Markenheftchen 4a2, 4b2 und 4c2 tadellos postfrisch, Mi. 260,—	MH4a2,b2,c2 **	50,—
7900	Markenheftchen 4a3, 4b3 und 4c3 tadellos postfrisch, Mi. 260,—	MH4a3,b3,c3a **	50,—
7901	Markenheftchen 4c1b, 4c1c, 4c2.2 und 4c3.2 tadellos postfrisch, Mi. 285,—	MH4c1b,c,2.2, 3.2 **	50,—
7902	Markenheftchen 5I/1a, 5I/3a, 5I/4a, 5I/6a und 5I/1b tadellos postfrisch, Mi. 215,—	MH5(5) **	40,—
7903	Markenheftchen 9v5 (Mi. 200,—) und 9v1.1, 9v1.2I, 9v4, 9w1a und 9wld(2-mal) tadellos postfrisch, Mi. 261,—	MH9v5 u.a. **	40,—

DDR Zusammendrucke

7904	5-Jahrplan, 13 Zusammendrucke ex MHB1-3 und 6 Zusammendrucke ex MHB 4-6, dabei 5 Herzstücke, postfrisch, Mi. 420,—	HZ1/3u.a. **	50,—
7907	1964, Volkstrachten (I), kpl. postfrische Zusammendruckserie zu 24 Werten, Mi. 650,—	Wzd144/SZd75 **	100,—

DDR Sondermarkenheftchen - SMHD

7908	Sondermarkenheftchen 2b tadellos postfrisch, Mi. 1400,—	SMHD2b **	300,—
7909	Sondermarkenheftchen 7aay, 7caax, 7cdy, 7cey, 7cgax und 7chx tadellos postfrisch, Mi. 770,—	SMHD7(6) **	140,—

DDR Einschreibemarken

7911	4 R.-Briefe je mit Einlieferungsschein frankiert mit Marken der ersten Versuchsserie, dabei Mi. 1Ax "65Gera1", "1135 Berlin", "8068 Dresden" und 1 Cx "1057 Berlin", je tadellos	1 ☒	50,—
7912FP	50 Pfg Einschreibe-Gebührenzettel, gezähnt 12 1/2, dickes Papier, Postleitzahl 1057, waagerechtes Paar, tadellos postfrisch, Fotobefund Dr. Ruscher BPP: "echt und einwandfrei", Mi. 500,—	1CxZ **	100,—
7913	Berlin "1092all", seltener Einschreibegebührenzettel a. Eilboten-R.-Brief mit Einlieferungsschein mit der Nummer 51, Von diesem Zettel wurden nur 64 Stück verbraucht, der Rest vernichtet. Dazu ausführliche Korrespondenz des ehemaligen Prüfers Herrn Engel zu diesem Gebührenzettel, zeitgeschichtlich sehr interessant!	2Ca ☒	100,—

DDR Propagandafälschungen der KGU

7914FP	12 Pf Pieck mit Strick um den Hals tadellos postfrisch, Fotobefund Paul BPP: "***, echt und einwandfrei", Mi. 700,—	1 **	175,—
7915FP	24 Pf Pieck mit Strick um den Hals tadellos postfrisch, Mi. 750,—	2 **	180,—
7916FP	12 Pf "Arbeite langsam ..." tadellos postfrisch, Mi. 700,—	3 **	175,—
7917FP	24 Pf "Berlin Stalinallee ..." tadellos postfrisch, tiefst gepr. Paul BPP, Mi. 700,—	4 **	175,—
7918FP	6 Pf "Arbeiter zeigt Ulbricht den Weg nach Moskau" tadellos postfrisch, Mi. 600,—	5 **	150,—
7919FP	20 auf 24 Pf Propagandafälschung tadellos postfrisch, tiefst gepr. Paul BPP, Mi. 600,—	7 **	150,—
7920FP	20 und 24 Pf Fälschungen der Dienstmarken tadellos postfrisch, gepr. Rehn und Attestkopien Rehn BPP der Bögen, aus denen die Marken stammen, Mi. 290,—	8,9 **	60,—

Berlin

7922	2 Pfg bis 5 Mark Schwarzaufdruck, auf zwei R.-Briefen mit Entwertung "Berlin 7.10.48" bzw. "Berlin 12.10.48" nach Wuppertal, je mit Ank.-Stempel, gepr. Dr. Dub, Mi. für lose 2.400,—	1/20 ☒	300,—
7923P	2 Pfg - 5 M. Schwarzaufdruck, 4er-Blocks mit Oberrändern, 20 Werte komplett, tadellos postfrisch, unsigniert, perfekt erhaltener Luxussatz, in dieser Form kaum zu finden, neues Fotoattest A. Schlegel BPP (2020) "... postfrisch. Oberrandviererblocks und Aufdrucke sind echt, Originalgummi. Die Qualität ist einwandfrei.", Mi. 4.770,—	1/20(4) OR **	900,—
7924P	2 Pf - 5 Mark Schwarzaufdruck komplett tadellos postfrisch mit 4a+b, 7a+b und 17a+c, bis auf 4a und 7b alle gepr. Schlegel BPP, Mi. 519,—	1-20 mitFarben **	100,—
7925FP	10 und 12 Pf. Schwarzaufdruck in Mischfrankatur mit 2, 15 und 25 Pf. Rotaufdruck a. R.-Brief vom 25.3.49 von Berlin nach Frankfurt, seltene Kombination, die nur 11 Tage möglich war, gepr. Schlegel BPP	3,5,21 ☒	80,—
7928P	1 M. Schwarzaufdruck gestempelt "BERLIN SW 11/1.3.49" auf amtlichem FDC zur Eröffnung des Postschnelldienstes, unbeschriftet, Fotobefund Schlegel BPP, Mi. 750,—	17 ☒	130,—
7929P	1 Mark Schwarzaufdruck gestempelt "BERLIN SW11 1.3.49" auf amtlichem FDC zur Eröffnung des Postschnelldienstes, gelaufen, gepr. Schlegel BPP, Mi. 750,—	17 ☒	100,—
7930FP	1 M. Schwarzaufdruck mit Aufdruckfehler IVa "R' gebrochen" (Feld 2) mit Plattendruck-Oberrand dgz, tadellos postfrisch, Oberrand vorgefaltet (ohne Belang), Kabinett, doppelt gepr. Lippschütz BPP, Mi. ca. 2.700,—	17IVa POR **	500,—
7931FP	1 Mark Schwarzaufdruck mittelbraunoliv, Aufdruckfehler VII "rechter Anstrich des N oben verdünnt", tadellos postfrisch, Fotoattest A. Schlegel BPP: "Die Qualität ist einwandfrei.", Mi. 750,—	17cVII **	100,—
7932	1 bis 5 Mark postfrisch mit Oberrand Platte, dort Falz, 3 und 5 Mark bügig, sonst tadellos, Mi. 600,— ++	17c- 20aP OR	50,—
7933P	2 M. vom Bogenoberrand, durchgezähnt, postfrisch, signiert Schlegel BPP, Mi. 300,—	18PORdgz **	75,—
7934P	2 M. vom Bogenoberrand, nicht durchgezähnt, postfrisch, geprüft Schlegel BPP, Mi. 300,—	18PORndgz **	75,—
7935	2 M. Schwarzaufdruck, 4er-Block mit linker unterer Bogenecke und Platten-Nr. "2" neg, tadellos postfrisch, in der vertikalen Zähnung gefaltet und im Unterrand zwischen den Marken leicht angetrennt (das Eckrandstück mit der Platten-Nr. tadellos), seltene und dekorative Einheit, gepr. Schlegel BPP, Mi. 1.150,—	18(4)PI.-Nr. **	170,—

7936	3 M. Schwarzaufdruck mit durchgezähntem Plattendruck-Oberrand, tadellos postfrisch, Kabinett, gepr. Schlegel BPP, Mi. 350.-	19P OR dgz **	60,—
7937FP	3 Mark Schwarzaufdruck, Aufdruckfehler: "rechter Aufstrich des N oben verdünnt", tadellos postfrisch, Fotobefund H.-D. Schlegel BPP: "Die Qualität ist einwandfrei.", Mi. 900.-	19VII **	150,—
7938FP	3 Mark Schwarzaufdruck, Aufdruckfehler X, tadellos postfrisch, Fotoattest Schlegel BPP, Mi. 750.-	19X **	200,—
7939	3 M. Schwarzaufdruck, 4er-Block mit linker unterer Bogenecke und Platten-Nr. "1" neg, tadellos postfrisch, in der vertikalen Zähnung zwischen den Marken gefaltet und im Unterrand leicht angetrennt (das Eckrandstück mit der Platten-Nr. tadellos), seltene und dekorative Einheit, gepr. Schlegel BPP, Mi. 1.710.- +	19(4)Pl.-Nr. **	250,—
7940P	5 M. Schwarzaufdruck mit Plattendruck-Oberrand dgz, tadellos postfrisch, ungefalt, tiefst gepr. Lippschütz BPP, Mi. 400.-	20P ORdgz **	100,—
7941P	Ex 2 - 80 Pfg Rotaufdruck, 6 Werte mit Oberrändern, dabei 50 Pfg P OR ndgz, 60 Pfg P OR ndgz und 80 Pfg P OR ndgz, tadellos postfrisch, Kabinett, alle Werte gepr. Schlegel BPP, Mi. 1.050.-	ex 21/32 OR **	100,—
7944P	25 Pfg Rotaufdruck mit Walzendruck-Oberrand, tadellos postfrisch, Kabinett, gepr. Schlegel BPP, Mi. 500.-	27W OR **	50,—
7945P	40 Pfg Rotaufdruck mit Walzendruck-Oberrand, tadellos postfrisch, unsigniert, Kabinett, Mi. 400.-	29W OR **	50,—
7946P	50 Pfg. vom Oberrand, nicht durchgezähnt, postfrisch, im Rand Fehlstelle, signiert Schlegel BPP, Mi. 400.-	30PORndgz **	70,—
7947	80 Pfg Rotaufdruck, 4er-Block, tadellos postfrisch, unsigniert, nicht häufige Einheit, Mi. 520.-	32(4) **	80,—
7948P	80 Pfg. vom Bogenoberrand, nicht durchgezähnt, postfrisch, im Rand kleine Fehlstelle, signiert Schlegel BPP, Mi. 500.-	32PORndgz **	100,—
7949	1 M. Rotaufdruck, gestempelt "(1) BERLIN-STEGLITZ 10.10.49", oben rechts zwei verkürzte Zähne, sonst gut gezähnt, gepr. Schlegel BPP, Mi. 550.-	33 ☉	80,—
7950	1 Mark Rotaufdruck, sauber gestempeltes Bedarfsstück, 1 Zahn höher gepr. Schlegel BPP, Mi. 550.-	33 ☉	80,—
7951FP	1 M. vom Bogenoberrand, durchgezähnt, postfrisch, signiert Schlegel BPP, Mi. 1.200.-	33PORdgz **	300,—
7952P	2 M. vom Bogenunterrand, postfrisch, signiert Schlegel BPP, Mi. 300.- +	34 **	75,—
7953	2 M. Rotaufdruck, rundgestempelt, rechts einzelne minimal verkürzte Zähnen, sonst gut gezähnt, gepr. Schlegel BPP, Mi. 280.-	34 ☉	40,—
7954	2 Mark Rotaufdruck, sauber gestempeltes Bedarfsstück, 1 Zahn höher gepr. Schlegel BPP, Mi. 280.-	34 ☉	40,—
7955P	2 M. Rotaufdruck mit Plattendruck-Oberrand ndgz, tadellos postfrisch, leichte Vorfaltung, gepr. Schlegel BPP, Mi. 700.-	34P OR ndgz **	90,—
7956	1949, UPU gestempelt, 50 Pf. - 2 DM geprüft Schlegel BPP, tadellos Satz, Mi. 320.-	35/41 ☉	50,—
7957P	12 Pfg bis 2 Mark "75 Jahre Weltpostverein", kpl. Satz mit Sonderstempel "Im Zeichen der Luftbrücke Berlin Charlottenburg 1.5.49" auf Blankumschlag, Fotobefund Schlegel BPP	35/41 ☒	100,—
7958	50, 60 Pfg. und 2 Mk. UPU, je postfrisch, Mi. 550.-	38,/39,41 **	60,—
7959	1 Pfg Berliner Bauten, Sechserblock auf Blanko-Karte mit Entwertung "BERLIN NEUKÖLLN 1.4.49", Bogenfelder 1 - 3 und 11 - 13 mit den Plattenfehlern SM27a, SM 27b, SM27c und SM6cc, SM6a und SM6h, aus Bogen mit HAN 5.628.48.2	41(6) ☒	50,—
7960	1 Pfg Berliner Bauten, vollständiger Originalbogen zu 100 Werten, HAN "515266.55 1", tadellos postfrisch, ungefalt, minimaler Eckfehler im Bogenrand rechts oben der Ordnung halber erwähnt, mit Tertiärmerkmalen 53 und 54, selten, TM gepr. Lippschütz BPP	42(100) **	300,—
7961	1 Pfg Berliner Bauten, vollständiger Originalbogen zu 100 Werten, HAN "515266.55 2" und Druckerzeichen "Be", tadellos postfrisch, unsigniert, mittig einmal gefaltet, selten	42(100) DZ **	300,—
7962	1 Pfg Berliner Bauten, Sechserblock Blanko-Karte mit Entwertung "BERLIN NEUKÖLLN 1.4.49", Bogenfelder 45 - 47 und 55 - 57 mit den Plattenfehlern SM29e, SM29ff, SM29gg und SM30e, SM30f und SM30gg, aus Bogen mit HAN 5.628.48.2	42(6) ☒	50,—
7963	1 Pfg Berliner Bauten, Sechserblock auf Blanko-Karte mit Entwertung "BERLIN NEUKÖLLN 1.4.49", Bogenfelder 4 - 6 und 14 - 16 mit den Plattenfehlern SM27d, SM 27ee, SM27ff und SM6g, SM6i und SM6f, aus Bogen mit HAN 5.628.48.2	42(6) ☒	50,—
7964	1 Pfg Berliner Bauten, Sechserblock auf Blanko-Karte mit Entwertung "BERLIN NEUKÖLLN 1.4.49", Bogenfelder 41 - 43 und 51 - 53 mit den Plattenfehlern SM29a, SM29b, SM29cc und SM30a, SM30b und SM30c, aus Bogen mit HAN 5.628.48.2	42(6) ☒	50,—
7965	1 Pfg Berliner Bauten, Sechserblock auf Blanko-Karte mit Entwertung "BERLIN NEUKÖLLN 1.4.49", Bogenfelder 44 - 46 und 54 - 56 mit den Plattenfehlern SM29d, SM29e, SM29ff und SM30d, SM30e und SM30f, aus Bogen mit HAN 5.628.48.2	42(6) ☒	50,—
7966	1 Pfg Berliner Bauten, Sechserblock auf Blanko-Karte mit Entwertung "BERLIN NEUKÖLLN 1.4.49", Bogenfelder 47 - 49 und 57 - 59 mit den Plattenfehlern SM29gg, SM 29hh, SM29ii und SM30gg, SM30h und SM30i, aus Bogen mit HAN 5.628.48.2	42(6) ☒	50,—
7967	1 Pfg Berliner Bauten, Sechserblock auf Blanko-Karte mit Entwertung "BERLIN NEUKÖLLN 1.4.49", Bogenfelder 61 - 63 und 71 - 73 mit den Plattenfehlern SM2d, SM 25k, SM25l und SM23e, SM23f und SM23g, aus Bogen mit HAN 5.628.48.2	42(6) ☒	50,—
7968	1 Pfg Berliner Bauten, Sechserblock auf Blanko-Karte mit Entwertung "BERLIN NEUKÖLLN 1.4.49", Bogenfelder 67 - 69 und 77 - 79 mit den Plattenfehlern SM25g, SM 25c, SM25hh und SM23h, SM23bb und SM23cc, aus Bogen mit HAN 5.628.48.2	42(6) ☒	50,—
7969	1 Pfg Berliner Bauten, Sechserblock auf Blanko-Karte mit Entwertung "BERLIN NEUKÖLLN 1.4.49", Bogenfelder 7 - 9 und 17 - 19 mit den Plattenfehlern SM27g, SM 27h, SM27i und SM6b, SM6e und SM6d aus Bogen mit HAN 5.628.48.2	42(6) ☒	50,—
7970	1 Pfg Berliner Bauten, Sechserblock auf Blanko-Karte mit Entwertung "BERLIN NEUKÖLLN 1.4.49", Bogenfelder 81 - 81 und 91 - 93 mit den Plattenfehlern SM 31a, SM 31b, SM 31c und SM 32a, SM 32 b und SM 32c, aus Bogen mit HAN 5.628.48.2	42(6) ☒	50,—
7971	1 Pfg Berliner Bauten, Sechserblock auf Blanko-Karte mit Entwertung "BERLIN NEUKÖLLN 1.4.49", Bogenfelder 87 - 89 und 97 - 99 mit den Plattenfehlern SM 31gg, SM 31hh, SM 31i und SM32g, SM 32hh und SM 32i, aus Bogen mit HAN 5.628.48.2	42(6) ☒	50,—
7972	1 Pfg Berliner Bauten, drei senkrechte Paare als Sechserblock geklebt auf Blanko-Karte mit Entwertung "BERLIN NEUKÖLLN 1.4.49", Bogenfelder 30/40 , 10/20 und 50/60 mit den Plattenfehlern SM2K, SM28KK sowie SM27kk, SM6k und SM29k, SM30k, aus Bogen mit HAN 5.628.48.2	42(6) ☒	50,—
7973	1 Pfg Berliner Bauten, drei senkrechte Paare als Sechserblock geklebt auf Blanko-Karte mit Entwertung "BERLIN NEUKÖLLN 1.4.49", Bogenfelder 70/80 , 90/100 und 30/40 mit den Plattenfehlern SM25ii, SM23a sowie SM31kk, SM32k und SM2k, SM28kk, aus Bogen mit HAN 5.628.48.2	42(6) ☒	50,—
7974P	1 Pfg - 5 DM Bauten, 19 Werte komplett, tadellos postfrisch, die 3 DM gepr. A. Schlegel BPP, Mi. 750.-	42/60 **	150,—
7975	4 Pfg Berliner Bauten, Originalbogen von der Austauschplatte, das untere rechte senkrechte Eckrandpaar fehlend, durch Beschädigung der Druckplatte wurden wurden die Stöckel teils ausgetauscht und die 10er-Blocks in neuer Reihenfolge wieder zusammengesetzt, HAN "15332.53 2" und Druckerzeichen "Fr", tadellos postfrisch, einmal gefaltet und Randmängel rechts, dabei Tertiärmerkmale 7, 11, 14, 20, 27, 28 und 29, sehr selten, TM gepr. Lippschütz BPP	43(100) DZ **	200,—
7976FP	1 DM Bauten, waagerechtes Paar mit linker unterer Bogenecke, zentrisch gestempelt "(13) FRANKFURT (MAIN) 1 15.9.56", volle Originalgummierung, sehr gut gezähnt, tadellose Kabinett-Erhaltung, gepr. Schlegel BPP — dekoratives Pendant zur 3 DM mit Platten-Nr.!	57(2) ☉	90,—
7977FP	1 M. - 5 M. Bauten, postfrisch, Fotobefund Schlegel D. BPP, Mi. 570.-	57/60 **	110,—
7979FP	2 DM Bauten, waagerechtes Paar mit linker unterer Bogenecke, zentrisch gestempelt "(13) FRANKFURT (MAIN) 1 15.9.56", volle Originalgummierung, sehr gut gezähnt, tadellose Kabinett-Erhaltung, gepr. Schlegel BPP — dekoratives Pendant zur 3 DM mit Platten-Nr.!	58(2) ☉	90,—
7981FP	3 DM Bauten, waagerechtes Paar mit linker unterer Bogenecke und Platten-Nr. "3" sowie Passerkreuz, zentrisch gestempelt "(16) FRANKFURT (MAIN) 1 15.9.56", volle Originalgummierung, sehr gut gezähnt, leichter Diagonalbug in der rechten Marke der Ordnung halber erwähnt, das Eck-Stück mit der Nummer in tadelloser Erhaltung. Sind Platten-Nummern der Bauten-Serie an sich schon sehr selten, zählen gestempelte Exemplare zu den Großraritäten der Berlin-Philatelie, von der 3 DM sind nur zwei Stück bekannt geworden, von denen einzig das vorliegende in guter Qualität ist; insbesondere als Paar äußerst dekorativ - ein Liebhaberstück ersten Ranges und Schaustück für jede große Berlin-Sammlung, im Mi. gestempelt gar unbekannt!	59(2)Pl.-Nr. ☉	3500,—
7982	10 - 30 Pfg Goethe, 3 Werte komplett, tadellos postfrisch, gepr. Schlegel BPP, Mi. 320.-	61/63 **	60,—
7983P	10 - 30 Pfg Goethe auf amtlichem Blanko-FDC mit ESST "BERLIN-CHARLOTTENBURG 9 / PRESSE-AUSSTELLUNG 29.7.49", tadellose Erhaltung, Mi. 700.-	61/63 ☒	120,—
7984	10 Pf. - 30 Pf. Goethe a. portugerechten R.-Brief von Berlin nach Bonn, tadellose Erhaltung, Mi. 260.-	61/63 ☒	40,—
7985	10 Pfg - 30 Pfg Goethe auf amtlichem Blanko-FDC mit Ersttagssonderstempel "BERLIN 29.7.49", 30 Pfg mit Plattenfehler I, tadellos, Mi. 700.-	61/63 ☒	150,—

7986	10 Pf Goethe 2 mal als Einzelfrankatur, 20 Pf als Einzelfrankatur, 4 Brief mit 16 Pf Stephan und einer (Eilboten, Luftpost) mit 1 Mark Stephan + 25 Pf Bauten I. Alles reiner Bedarf und deshalb etwas gemischter Erhaltung, ansehen!	61,62,36,40 ☒	50,—
7988	5 auf 45 Pfg - 1 DM auf 3 M. Grünaufdruck, je im 4er-Block mit Oberrändern (dabei 1 DM mit Plattendruck-Oberrand dgz), 4 Werte komplett, postfrisch, unsigniert, 1 DM horizontal vorgefaltet und untere rechte Marke mit winzigem Eckzahnbug (das Oberrand-Paar jedoch einwandfrei), die übrigen Werte tadellos, in dieser Form sehr selten und dekorativ, Mi. 1.800.-+	64/67(4) OR	** 230,—
7989	5 Pfg.-1 M. Grünaufdruck, einheitlich vom Oberrand, 20 Pfg. aus der rechten oberen Bogenecke, postfrisch, geprüft Schlegel, BPP, Mi. 1.053.-.	64/67OR	** 200,—
7990	1 DM auf 3 M. Grünaufdruck, 4er-Block mit rechter unterer Bogenecke, tadellos postfrisch, unsigniert, Bogenrand vertikal gefaltet, dekorativ und selten, Mi. 640.-+	67(4)	** 100,—
7991	1 Mark Grünaufdruck mit dem seltenen Plattenfehler I auf Urmarke 961 "Ast am Taubenflügel", tadellos postfrisch, gepr. Schlegel BPP, Mi. 750.-	671	** 120,—
7992	10 bis 30 Pfg Währungsgeschädigte, davon die 30 Pfg-Marke mit Plattenfehler I, tadellos postfrisch, jeder Wert sign. Schlegel A. BPP, Mi. 470.-	68/69,70I	** 90,—
7993	10+5 bis 30+5 Pf Währungsgeschädigte tadellos postfrisch, jeder Wert tiefst gepr. Schlegel BPP, Mi. 350,—	68/70	** 60,—
7994FP	10 Pfg bis 30 Pfg Währungsgeschädigte, kpl. Satz auf Messekarte zur IAA Frankfurt 1951 mit Motiv "Volkswagen Käfer", entwertet mit Sonderstempel "Frankfurt am Main 24.4.51", tadellos, Fotobefund Schlegel BPP	68/70 ☒	300,—
7995	10 bis 30 Pfg. Währungsgeschädigte, 3 Werte kpl. gest. STUTTGART, 30 Pfg. "Strich in Opferschale", Fotobefund Schlegel BPP: "echt und einwandfrei", Mi. 880,-	68/70 I ☉	100,—
7996	10 Pfg bis 30 Pfg Währungsgeschädigte, Viererblocksatz vom Oberrand, 3 Werte = komplett, tadellos postfrisch, Mi. 1.400.-	68/70(4)	** 300,—
7997	10 Pfg bis 30 Pfg Währungsgeschädigte, 30 Pfg mit Plattenfehler I "zusätzlicher Schraffurstrich in Opferschale", tadellos gestempelt "Löhne (Westf.) Bahnhof 19.12.1949" auf Blanko-Karte, Fotoattest Schlegel BPP: "Mängel sind nicht erkennbar.", Mi. 880.-.	68/70I ☒	180,—
7998P	10 Pfg. Währungsgeschädigte mit Plattenfehler I, in Paar mit 20 Pfg., dazu 20 + 30 Pfg. in Paar, je aus der unteren Bogenecke, postfrisch, geprüft Schlegel D. BPP (ohne Signatur des Plattenfehlers)	68/70	** 180,—
7999	30 Pfg Währungsgeschädigte, Plattenfehler I "zusätzlicher senkrechter Schraffierungsstrich in Opferschale über kleinem Finger", tadellos postfrisch, gepr. Schlegel BPP, Mi. 250.-	70I	** 70,—
8000FP	30 Pfg Währungsgeschädigte, Plattenfehler I "Strich in Opferschale", tadellos gestempelt, gepr. A. Schlegel BPP, Mi. 500.-	70I ☉	100,—
8001	Währungsgeschädigtenblock, postfrisch, Mi. 950,-	Bl. 1	** 230,—
8002FP	Blockausgabe "Währungsgeschädigte", entwertet mit Ersttagssonderstempel "BERLIN W30 17.12.49", volle Originalgummierung, gepr. Schlegel BPP und Fotoattest A. Schlegel BPP (2019): "Die Qualität ist einwandfrei.", Mi. 2.500.-	Bl.1 ☉	600,—
8003FP	Währungsgeschädigten-Block mit Zusatzfrankatur Bauten 20 Pfg. auf portogerechtem Bedarfsbrief der II. Gewichtsstufe von "KOBLENZ 24.1.50" nach Andernach mit Ankunftsstempel, Gebrauchsspuren, Fotoattest Schlegel BPP, Mi. 4.000.-	Bl.1 ☒	750,—
8004P	Währungsgeschädigten-Block mit Plattenfehler I, postfrisch geprüft Schlegel BPP, Fotoattest Lippschütz BPP, Mi. ohne Preis.	Bl.1I	** 400,—
8005P	Blockausgabe "Währungsgeschädigte" mit beiden Plattenfehlern "Bruch im C von WÄHRUNGSGESCHÄDIGTE" auf der 10 Pfg und "zusätzlicher senkrechter Schraffierungsstrich in Opferschale über kleinem Finger" auf der 30 Pfg-Marke, tadellos postfrisch, gepr. Schlegel D. BPP und aktuelles Fotoattest A. Schlegel BPP (2020): "Die Qualität ist einwandfrei.", Mi. 2.500.-	Bl.1II	** 500,—
8006FP	Blockausgabe "Währungsgeschädigte" mit Plattenfehler II in portogerechter Mischfrankatur mit 5 Pfg Grünaufdruck auf Luftposteinschreibebrief nach Durlach im Allgäu, entwertet "Berlin Neukölln 4.1.50", Fotoattest Schlegel BPP: "echt, Mängel am Block sind nicht erkennbar.", Mi. --.	Bl.1II ☒	2000,—
8007	20 Pfg ERP, 4er-Block mit Oberrand und RWZ, tadellos postfrisch, unsigniert, Kabinett, Mi. 400.-	71(4)	** 60,—
8008	20 Pfg ERP, 4er-Block, tadellos postfrisch, unsigniert, Mi. 400.-+	71(4)	** 50,—
8009	1950/52, 4 tadellose FDC, dabei ERP, Philharmonie (2mal) und Beethoven im waager. Paar a. Luftpostbrief in die USA, Mi. 890,-	71,u.a. FDC	120,—
8010FP	10 Pfg. ERP Probedruck in schwärzlichgelbbraun, postfrisch gepr. Schlegel D. BPP, Mi. 1.000.-	71P	** 200,—
8012	10 u. 30 Pfg. Philharmonie auf amtlichem FDC, dazu Grußkarte des Leiters der Postabteilung, Mi. 300,-	72/73FDC ☒	60,—
8013	10 u. 30 Pfg. Philharmonie mit Zusatzfrankatur 10 Pfg. Philharmonie auf amtlichem FDC als portogerechter Orts- R- Brief, Mi. 300,-	72/73FDC ☒	70,—
8014	5 Pfg Glocke (I), zwei Werte auf Blanko-Ansichtskarte (Berlin Europazug vor dem Ausstellungsgelände) mit Ersttagssonderstempel "BERLIN 6.8.51", tadellos, Fotoattest Eliades BPP, Mi. 500.-++	75(2) FDC	100,—
8015	5 Pfg Glocke links, portogerechte Mehrfachfrankatur zu 5 Werten auf Ersttagsbrief mit Entwertung "Berlin_Steglitz 1b 3.8.51", Fotobefund A. Schlegel BPP, selten!	75(5) ☒	70,—
8016FP	5 Pfg, 20 Pfg und 20 Pfg Glocke (I) auf Luftpost-Brief mit Ersttagsstempel "BERLIN SW 11 h 6.8.51 - 12" nach München adressiert, zweiseitig geöffnet, Fotoattest Eliades BPP, Mi. 2.500.- - sehr seltener Ersttagsbrief!	75,77,79 FDC	500,—
8019	5 Pfg, 30 Pfg und 40 Pfg Glocke (II) auf überfrankiertem Ersttags-Luftpost-R-Brief von "BERLIN 27.1.52" nach Böserde Westfalen mit rücks. Ank.-Stempel vom 29.1, Fotoattest Lippschütz BPP, Mi. 700.-.	82,85,86 FDC	150,—
8020	5 Pfg bis 40 Pfg Glocke (II) auf zwei überfrankierten Ersttagsbriefen mit Ersttagssonderstempeln "BERLIN 23.12.51" bzw. "BERLIN 27.1.52", tadellos, Fotoattest Schlegel BPP: "Die Erhaltung ist einwandfrei.", Mi. 1.000.-.	82/86 FDC	200,—
8021	4 Pfg - 40 Pfg Männer der Geschichte, 4er-Blocks einheitlich mit Oberrändern (20 und 25 Pfg mit Bogenecke), 10 Werte komplett, tadellos postfrisch, unsigniert, Kabinett, Mi. 520.-+	91/100(4)	** 80,—
8022	4 Pfg - 40 Pfg Männer der Geschichte, 4er-Blocks einheitlich mit linkem Bogenrand (10 und 15 Pfg mit Bogenecke), 10 Werte komplett, tadellos postfrisch, unsigniert, Kabinett, Mi. 520.-+	91/100(4)	** 80,—
8023	4 Pfg - 40 Pfg Männer der Geschichte, 4er-Blocks, die 25 Pfg mit Unterrand, tadellos postfrisch, unsigniert, Mi. 520.-+	91/100(4)	** 60,—
8024P	4 Pfg - 40 Pfg Männer der Geschichte Berlins, 10 Werte komplett in vollständig erhaltenem Minister-Faltheft, überreicht "vom Senator für Post- und Fernmeldewesen Dr. Holthöfer" mit eigenhändiger Unterschrift, beiliegend zugehöriger Überreichungsumschlag, in dieser Form äußerst selten	91/100Minister	** 220,—
8025P	5 - 40 Pfg. Glocke Mitte, auf 3 FDC's, Mi. 640.-	101/05 FDC ☒	130,—
8026	20 - 40 Pfg. Freiheitsglocke mit Sonderstempel auf FDC, Mi. 420.-.	103/05FDC ☒	80,—
8027	1953, Gedächtniskirche, je klar entwertet mit idealem zentrischer Ersttags-Sonderstempel, tadellos, gepr. D. Schlegel BPP, Mi. 230,-.	106/09 ☉	50,—
8028	4 Pfennig - 30 Pfennig Gedächtniskirche auf amtlichem FDC, Mi. 400.-	106/09 FDC	60,—
8029	30 Pfg Gedächtniskirche, drei gestempelte Werte - zwei gepr. Schlegel BPP, dazu Mi.-Nr. 106 (2) und 108 je gepr. Schlegel BPP, Mi. 395.-.	109(3) u.a. ☉	60,—
8030P	4 und 20 Pfg Bauten II, je 4er-Block, tadellos postfrisch, unsigniert, Mi. 430.-+	112/13(4)	** 100,—
8031P	10 Pfg Ottmar Mergenthaler, Ankündigungskarton (grau, Format ca. Din A 6 quer) mit dem Trockensiegel der Bundesdruckerei mit aufgeklebtem Schwarzweiß-Foto der Marke, kl. Knitterspur - soweit tadellos, mit der unvermeidlichen Klebspur rückseitig oben von der Befestigung auf dem Vorlageblatt, Mi. 380.-	117AK (*)	100,—
8032	20 Pfg Postwertzeichen-Ausstellung Postillon in der guten b-Farbe, 4er-Block mit rechtem Bogenrand, zentrisch gestempelt "FRANKFURT (MAIN) 17.8.54", tadellose Erhaltung, nicht häufige Einheit, gepr. Schlegel BPP, Mi. 320.-+	120b(4) ☉	60,—
8033	7 Pfg Bauten (III) auf Blancoumschlag mit Vor-Ersttagsstempel "BERLIN BRITZ 9.8.54", Fotoattest Eliades BPP, Mi. 400.-++	121 FDC	80,—
8034	7 Pfg Bauten (III) auf illustriertem Ersttagsbrief mit Ersttagsstempel "BERLIN CHARLOTTENBURG 2 10.8.54", Fotobefund Eliades BPP, Mi. 400.-.	121 FDC	70,—
8035	70 Pfg Bauten, 4er-Block, tadellos postfrisch, in der Zähnung horizontal leicht vorgefaltet, gepr. Schlegel BPP, Mi. 700.-.	123(4)	** 100,—
8036FP	70 Pfg. Berliner Bauten, Paar vom Bogenrand mit HAN "15324. 54 2", postfrisch, Mi. 980.-.	123HAN	** 300,—
8039	1 Mark Stadtbilder, Ersttagsbrief mit Sonderstempel "BERLIN 10.11.56", tadellos, Mi. 600.-.	153 ☒	100,—
8040	1 Mark Stadtbilder, Ersttagsbrief mit Tagesstempel "BERLIN 10.11.56", tadellos, Mi. 600.-.	153 ☒	100,—
8041P	1 M. Stadtbilder, Oberrandstück, mit Sonderstempel auf illustriertem FDC, Mi. 600.-	153FDC ☒	100,—

Berlin Markenheftchen

8042	3 Mark Stadtbilder, Blancoumschlag mit Ersttagsstempel "BERLIN NW 40 26.4.58", Mi. 600.-	154 FDC	90,—
8043FP	3 DM Stadtbilder, tadellos 6er-Block, ungefalt, gestempelt	154(6) ☉	400,—
8044	3 Mark Stadtbilder auf Ansichtskarte "Kongresshalle" mit Ersttagsstempel "BERLIN 26.4.58", tadellose Erhaltung, Fotoattest H.-D. Schlegel BPP: "Die Qualität ist einwandfrei.", Mi. 600.-	154FDC ☒	110,—
8045	7 Pfg - 70 Pfg Heuss Medaillon, 4er-Blocks, dabei die 7 Pfg mit Unterrändern, tadellos rundgestempelt, für die 40 und 70 Pfg Fotobefund H.-G. Schlegel BPP, Mi. 1.200.-+	182/86(4) ☉	180,—
8046	7 bis 70 Pf Heuss Medaillon Rollenmarken in 5er-Streifen mit rückseitiger Nummer tadellos postfrisch, Mi. 301,—	182/86wR **	60,—
8047	7 bis 40 Pf Heuss-Medaillon rechte obere Bogenecken (unbeschriftet) Platte/Walze, dazu noch 4 mal 20 Pf (2 mal OR, ein mal ER und ein mal Seitenrand), sowie ein Satz waagerechte Paare mit 20 Pf v und w komplett, alles tadellos postfrisch, Mi. über 120,—	182/86 P/Wv/w **	25,—
8048	40 Pf. Heuss im Viererblock, zentr. gestempelt, Kurzbefund Schlegel BPP, Mi. 400,-	185(4) ☉	80,—
8049	1961, Persönlichkeiten, kpl. Viererblocksatz, Mi.206/09, 212/13 je geprüft Schlegel BPP, Mi. 1300,- +	199/213(4) ☉	250,—
8050	5 Pf bis 2 DM Bedeutende Deutsche als unbeschriftete ER rechts oben kpl., waag. Paare kpl. und Rollenmarken mit Nummer kpl., Mi. ca. 185,—	199/213ER,R **	30,—
8051	8, 10, 15 und 2 mal 25 Pf Berühmte Deutsche, linke obere Bogenecken mit Formnummern (2,2,12,4 und 7) tadellos postfrisch, Mi. 225,—	201/03,205DZ	40,—
8052	10 Pfg Alt-Berlin mit Plattenfehler I, sauber gestempelt, gut gezähnt, Eckbug unten rechts, Mi. 350.-	219I ☉	45,—
8053	10, 20, 50, 70 Pf. Bauwerke je im waager. Paar, 40, 60, 80 Pf. im Viererblock und 15 Pf. im 6er-Block, tadellos, gest., Mi. 560,-	242/49 (4) ☉	120,—
8054	10 Pfennig bis 80 Pfennig Kleine Bauwerke, Viererblocksatz, jeder Wert zentrisch gestempelt mit Letzttagsstempel "BERLIN 31.12.1991", tadellose Erhaltung, Fotoattest Schlegel BPP: "Die Erhaltung ist einwandfrei.", Mi. 560.- (das ist der Preis für zwei waagerechte Paarsätze ohne Aufschlag für den selteneren Viererblock)	242/49(4) ☉	150,—
8055	10 bis 80 Pf Bauwerke Eckrand rechts oben (unbeschriftet), waag. Paare und Rollenmarken als 5er-Streifen mit Nr. komplett tadellos postfrisch, Mi. ca. 260,—	242/49ER,R **	40,—
8056	2 Pf bis 2 DM Bauwerke und 10 bis 100 Pf Brandenburger Tor je als unbeschriftete rechte obere Bogenecken, sowie Brandenburger Tor als waagerechte Paare und mit rückseitiger Nummer tadellos postfrisch komplett, Mi. ca. 120,—	270/90ER **	25,—
8057	30 Pf mit Wagenummer 3759 statt 3769 tadellos postfrisch, Mi. 160,—	382I **	25,—
8058	5 bis 150 Pf "Unfall" als unbeschriftete rechte obere Bogenecken und als waag. Paare komplett, sowie alle Rollenmarken mit Nr. bis auf 408ARb und 408ARd komplett, tadellos postfrisch, Mi. ca. 192,—	402/11ER,R **	30,—
8059P	5 - 300 Pfg Industrie und Technik, 22 Werte komplett (es fehlt lediglich die 5 DM), je in vollständigen Schalterbögen zu 100 Werten, tadellos postfrisch, unsigniert, ungefalt, Mi. 4.100.-	ex 494/672(100) **	450,—
8061FP	50 Pfg 300 Jahre Botanischer Garten Berlin, Druck auf der Gummiseite (nur rückseitig fluoreszierend), tadellos postfrisch, gepr. Schlegel BPP (doppelt geprüft), Mi. 1.700.-	602G **	300,—
8062	5 Pf. - 500 Pf. Frauen im kompletten Viererblocksatz von 17 Werten, ungefalt, tadellos, Fotobefund Schlegel BPP "echt und einwandfrei", Mi. 1000,- +	770,u.a. (4) ☉	180,—
8063P	5 Pfg bis 500 Pfg "Frauen der deutschen Geschichte", waagerechter Paarsatz, kompletter Satz mit allen 17 Werten, tadellos gestempelt "BERLIN", Fotoattest Schlegel BPP: "Die Erhaltung ist einwandfrei.", Mi. 500.-+	770/849ex ☉	100,—
8064	5 Pfg bis 500 Pfg "Frauen der deutschen Geschichte", kompletter Satz mit allen 17 Werten, je auf Maximumkarte mit Sonderstempel, in vorliegender Form nicht häufig.	770/849ex ☒	100,—
8065P	5-500Pfg. Frauen der deutschen Geschichte, 17 Werte kpl. in 4er-Blocks aus oberen Bogenecken mit den jeweiligen Ersttagssonderstempel, Fotoattest Schlegel BPP, Mi.1000,-	770/849 EX ☉	150,—

Berlin Ganzsachen

8066P	Postkarten 8 bis 10/10 Pf Bauten und 15 Pf Luftpostkarte P10 bis P16 mit P12-13I+II und P16a+b komplett tadellos postfrisch, Mi. 752,50	P10/16a+b **	175,—
8067	Postkarten P24 bis P30 (Glocken und Tag der Briefmarke) komplett tadellos postfrisch, Mi. 350,—	P24/30 **	90,—
8069	5 und 4 Pf Bauten, privater Luftpostumschlag "Internationale APHV-Briefmarkenhändler-Tagung" tadellos postfrisch	PU8 **	50,—

Berlin Markenheftchen

8070FP	Berliner Bauten 1949, tadellos postfrisch, ohne Öffnungsfaltung, gepr. Schlegel BPP, Mi. 700.-	MH1 **	150,—
8071	Berliner Bauten 1952, postfrisch, vorderer Markenheftchendeckel Öffnungsbug, gepr. Schlegel D. BPP (etwas erhöht), Mi. 1.300.-	MH2 **	250,—
8072FP	Markenheftchen "Berliner Bauten 1952", dabei 1 Pfg mit Plattenfehler TM XIV, tadellos postfrisch, seltenes Heftchen, Mi. 1.300.-+	MH2	300,—
8074	Markenheftchen 3d tadellos postfrisch, Mi. 220.-	PF42TMXIV **	
8075	Markenheftchen 6a, 6b und 6d tadellos postfrisch, Mi. 301,50	MH3d **	40,—
8076P	Markenheftchen 6c tadellos postfrisch, Mi. 1.000.-	MH6ab,d **	60,—
8078	Markenheftchen 8b tadellos postfrisch, Mi. 160,—	MH6c **	200,—
8079P	Markenheftchen 8c tadellos postfrisch, Mi. 650.-	MH8b **	30,—
8080	Markenheftchen 10a+II und ba+bb mit Zählbalken tadellos postfrisch komplett, Mi. 540.-	MH8c **	120,—
8081	Markenheftchen Burgen und Schlösser mit Plattenfehler X und IX, mit Zählbalken, postfrisch, gepr. und Fotoattest Schmidl BPP, Hölzer Nr. MH 11a IX X ZB bz RZ, Mi. 600.-+	MH10almZ-10b bmZ **	100,—
8082P	Markenheftchen 11 de mit Zählbalken tadellos postfrisch, Mi. 450.-	MH11a X+IX mZ **	130,—
8083	Markenheftchen 12a+b+ca, 13a+b+c, 14 und 15 je mit Zählbalken tadellos postfrisch, Mi. 333.-	MH11demZ **	90,—
		MH12amZ-15m Z **	50,—

Berlin Markenheftchenblätter

8087	Brandenburger Tor 1966, Heftchenblatt mit Plattenfehlern 286 II und 288 II, tadellos postfrisch	H.-Bl.13 **	100,—
8088	Brandenburger Tor 1966, Heftchenblatt mit den Plattenfehlern Mi.-Nr. 286I und 288I, tadellos postfrisch, Fotoattest Schlegel BPP: "in der für Heftchenblätter normalen Zähnung."	H.-Bl.13 **	100,—

Berlin Markenheftchenbogen

8089	1952, Berliner Bauten, Markenheftchenbogen, postfrisch, dreimal senkrecht gefaltet, eine Reihe etwas angetrennt, Mi. 6.000.-	MHB2 **	800,—
------	--	---------	-------

Berlin Zusammendrucke

8090	1952, Berliner Bauten, Komplette Garnitur aller verschiedenen Zusammendrucke, tadellos postfrisch, im Anschluss noch alle bis 1969 verausgabten Zusammendrucke, ebenso tadellos postfrisch, enormer Katalogwert	W17/SKZ4u.a. **	1300,—
8092FP	R1b+10+R1b, waagerechter Zusammendruck, postfrisch vom Oberrand, Mi. 580.-	W10 **	160,—
8093P	10+Z+10, senkrechter Zusammendruck, Seitenrand durchgezähnt, postfrisch, Mi. 320.-	SZ1A **	100,—
8094	Berliner Bauten 1952, komplette Garnitur von allen 34 verschiedenen Zusammendrucken, postfrisch, W29 kleiner Gummifehler - sonst alle tadellos, teils gepr. Schlegel bzw. Fotobefund/Fotoatteste Schlegel BPP (für 21 Werte): "Die Erhaltung ist einwandfrei.", Mi. 5.585.- (Abbildungen siehe Onlinekatalog)	W17/SKZ4 **	1400,—
8095P	4+R5+4, waagerechter Zusammendruck, postfrisch, Mi. 320.-	W32 **	100,—

8227P	10 Pfg. AM-Post, rechtes Randstück rechts ungezähnt, postfrisch (Rand leichte Alterungsspuren), Mi. 300,-	22A Ur **	50,—
8228FP	10 Pfg. AM-Post, gez. L 11, rechtes Randstück, rechts ungezähnt, gest. MÜNSTER, Fotobefund Arge/Wehner: "echt, linke Zähnung vermutlich durch unvollständige Perforation sehr flach, Bug im rechten Rand erkennbar. Sonst zeittypisch normal gezähnt", Mi. gest. unbekannt.	22Az Ur ☉	400,—
8229FP	10 Pfg. gezähnt L 11 1/2, Papier z, postfrisch, tadellos, Fotoattest Dr. Koch BPP, Mi. 500,-	22Dz **	100,—
8230P	10 Pfg., Probedruck auf Papier X, postfrischer 4er-Block, geprüft Schlegel A. BPP, Mi. 600,-	22PII **	150,—
8231FP	10 Pf. purpur, ungezählter Probedruck, tadellos postfrisch, Fotoattest Schlegel BPP, Mi. 1.200,-	22PIUav **	280,—
8232P	12 Pfg. AM-Post, gez. L 11½:11, senkr. Paar, gest. VISSelhÖVEDE 4.3.46, gepr. Hettler BPP, Mi. 240,-	23C(2) ☉	60,—
8233	12 Pfg. AM-Post, gez. L 11½:11, mit senkr. Paar 15 Pfg. portorichtig auf R-Brief von HANNOVER 10.1.46 nach Nürnberg, gepr. Hettler BPP, Mi. 200,-	23C,24(2) ☒	60,—
8234P	12 Pfg. AM-Post, gez. L 11½ : 11, waager. Paar, gest. NEUSTADT (HOLST) 23.2.46, Fotobefund Wehner BPP: "echt, einwandfrei in normaler Zähnung", Mi. 240,-	23Cz (2) ☉	60,—
8235FP	12 Pfg. AM-Post, Probedruck, "y"-Papier, gepr. Schlegel BPP, Mi. 1.400,-	23PIIIA **	400,—
8236P	12 Pfg. AM-Post, 6er-Block, rechte untere Marke Plattenfehler "stark verkürztes T in Post" (Feld 80), linke untere Marke "Post fettgedruckt" (Feld 78) mit 3 Pfg. 4er-Block portorichtig auf R-Brief von HAMBURG 27.5.46 nach Ansbach, Mi. 400,-	23XX,1,17 ☒	100,—
8237FP	12 Pf. ocker, ungezählter Probedruck vom linken Rand, postfrisch, Fotobefund Schlegel "Der Probedruck ist echt und hat Originalgummi, er weist Fingerabdrücke auf.", sehr selten, Mi. 1500,-	23PIUbv **	300,—
8238FP	15 Pfg. AM-Post, gez. 11½ : 11, rechter oberer Eckrand-4er-Block mit handschriftlicher roter Bogenzählnummer, postfrisch, Fotoattest Hettler BPP: "echt und einwandfrei", Mi. 1.000,-	24Cr4H **	250,—
8239	15 Pfg. AM-Post, 4erBlock mit Plattenfehler "gebrochenes L" und "Pfennig" mit 24 Pfg. portorichtig auf R-Brief von KIEL 6.3.46 nach Hamburg, Mi. 240,-	24VIII, I ☒	60,—
8240	16 Pfg. AM-Post, linker Rand-4er-Block und Einzelmarke mit 60 und 4 Pfg. portorichtig auf R-Brief mit Rückschein von BREMEN 9.5.46 nach Niedersessmar, gepr. Hettler BPP, Mi. 180,-	25B,33,18 ☒	45,—
8241P	20 Pfg. AM-Post, gez. L 11:11½, senkr. Paar mit 1 und 5 Pfg. portorichtig auf Ortsbrief (Gebrauchsspuren) von BRAUNSCHWEIG 1.12.45 mit Zustellungsurkunde, Mi. 500,-	25Bz,16,19 ☒	130,—
8242FP	16 Pfg., gezähnt L 11, Probedruck auf sogenanntem "Bremer Papier", postfrisch, signiert, Fotoattest Dr. Koch VP, Mi. 500,-	25PIIIA **	130,—
8243	20 Pfg. AM-Post, Oberrandstück mit Setzfehler "Punkt statt Komma im Rand" mit 4 Pfg. portorichtig auf Bedarfsbrief von KIEL 23.3.46 nach Itzehoe, Mi. 400,-	26Br 1,2 ☒	100,—
8244	20 Pfg. AM-Post, Plattenfehler "S in Post unten verdickt", obere Marke im senkr. Paar mit weiterem Paar und 4 Pfg. portorichtig auf R-Brief-Vorderseite vom ELMShORN 2.5.46 nach Chemnitz, Mi. 500,-	26IX Bvds.	70,—
8245FP	20 Pfg. gezähnt L 11, Probedruck auf sogenanntem "Bremer Papier", postfrisch, tadellos, signiert Klink, Fotoattest Dr. Koch VP, Mi. 500,-	26PIIIA **	130,—
8246	20 Pfg. AM-Post, Plattenfehler "M in Oval links verdickt" und "Linie über U gebrochen", linke bzw. rechte obere Marke im 4er-Block, gest., gepr. Hettler BPP, Mi. 332,-	26XIII,XV ☉	80,—
8247	25 Pfg. AM-Post preußischblau, gez. L 11½:11, 4er-Block gest. HANNOVER DÖHREN 26:2.46, gepr. Schlegel BPP, Mi. 180,-	26aC (4) ☉	50,—
8248	25 Pfg. AM-Post preußischblau, gez. L 11½:11, und 1 Pfg., je waager. Paar portorichtig auf R-Brief von HANNOVER 22.2.46 nach Drebkau, gepr. Hettler BPP, Mi. 180,-	26aC(2),16 ☒	45,—
8250	20 Pfg. AM-Post, lebhaftblau, gez. 11:11½, Unterrand-4er-Block mit 1 und 3 Pfg. portorichtig auf R-Brief von AACHEN 29.5.46 nach Goslar, Mi. 435,-	26bB (4) ☒	100,—
8251P	20 Pfg. AM-Post, lebhaftblau, gez. 11:11½, Plattenfehler "U in Deutschland links eingekert", linke unter Marke im Unterrand-4er-Block, zentr. gest. AACHEN 29.5.46, Mi.435,-	26bBXVIII ☉	100,—
8252	24 Pf. AM-Post, gez. L 11, waager. Paar als portorichtige MeF auf Brief der 2. Gewichtsstufe von RENDBURG 11.10.46 nach Lorsch, gepr. Hettler BPP, Mi. 170,-	27A (2) ☒	45,—
8253FP	24 Pfg. AM-Post, Probedruck, "y"-Papier, linkes Randstück postfrisch, gepr. Dr. Wittmann, Mi. 500,-	27PIII **	120,—
8254	24 Pfg. AM-Post, Plattenfehler "P von Post oben links gebrochen" mit 10 und 50 Pfg. portorichtig auf R-Brief (Klappe fehlt) von BAD WIESSEE 13.3.46 nach Storkow, Mi. 600,-	27VI,22,32 ☒	140,—
8255	25 Pfg. AM-Post, portorichtige Einzel frankatur auf Kriegsgefangenenbrief von HAMBURG 15.2.46, Fotobefund Hettler BPP: "echt, Gebrauchs/Alterungsspuren", Mi. 550,-	28A ☒	100,—
8256P	25 Pfg. AM-Post, links ungezähnt, senkr. Paar im linken Rand-4er-Block, postfrisch, gepr. Schlegel, Mi. 600,-	28AUI (2) **	140,—
8258FP	25 Pfg. AM-Post gezähnt L 11 1/2 : 11, gestempelt, Knitter und kleiner Einriss, Fotobefund Schlegel A. BPP, Mi. 550,-	28Cz ☉	70,—
8259FP	25 Pfg. AM-Post, 25 Pfg. lilaultamarin, gez. L 11½ : 11, Plattenfehler "Oval mit Ornament verbunden", gest. HAMBURG", Fotobefund Arge/Schmettkamp: "echt, Bedarfsstück, raue Zähnung herstellungsbedingt", Mi. 500,-+++.	28Cz I ☉	140,—
8260P	25 Pfg. AM-Post, gez. L 11½ : 11, mit 50 Pfg. portorichtig auf Auslands-Zensurbrief von DÜSSELDORF 1.7.46 nach Wien, Fotobefund Hettler BPP: "echt, leichte Gebrauchsspuren", Mi. 800,-	28Cz,32bB ☒	200,—
8261P	25 Pfg. AM-Post, Probedruck, "x"-Papier, Oberrand-4er-Block postfrisch, gepr. Schlegel BPP, Mi. 480,-	28PII (4) **	110,—
8262FP	30 Pfg. AM-Post, Probedruck auf "y"-Papier, gez. L 11, postfrisch, Fotoattest Schlegel BPP: "echt, rückseitig kleiner farbiger Strich, sonst einwandfrei", Mi. 500,-	29PIIIA **	130,—
8263	30 Pfg. AM-Post, grünoliv, gez. L 11:11½, waager. Paar mit Paar 12 Pfg. Ziffern portorichtig auf R-Brief von LÜNEN 31.5.46 nach Chemnitz, Mi. 170,-	29bB (2) ☒	45,—
8265	30 Pfg. AM-Post, senkr. Paar, untere Marke mit Plattenfehler "P ohne Abstrich", gest. BERLEBURG, Kurzbefund Arge/Scheibel: "echt und einwandfrei", Mi. 160,- unterbewertet	29cAz ☉	50,—
8266	30 Pf. olivgrün, waager. Paar, links ungezähnt, tadellos postfrisch, Fotobefund Schlegel BPP, Mi. 300,-	29cAzUI **	75,—
8267	40 Pfg. AM-Post, magenta, gez. L 11, mit 6 Pfg. portorichtig auf Nachnahme-Ortsdrucksache von SIEGEN 4.3.46, Mi. 300,-	30aA,13 ☒	80,—
8268P	40 Pfg. AM-Post, magenta, gez. L 11 mit 30 Pfg. portorichtig auf Einschreiben-Päckchenadresse, Fotobefund Hettler BPP: "echt mit Gebrauchsspuren", Mi. 400,-	30aAz,29aB ☒	90,—
8269P	40 Pfg. AM-Post, deutscher Druck, Eckrand-4er-Block mit roter Bogenrandzählnummer "902", tadellos postfrisch, seltene und dekorative Einheit, Fotoattest H.-G. Schlegel BPP (1994), Mi. 1.230,-	30bB zr3(4) **	300,—
8270P	30 Pfg. AM-Post, grünoliv, Plattenfehler "Farbpunkt im ersten D von Deutschland und im E vom rechten Pfennig" mit Nebenfrankatur portorichtig auf R-Brief der 2. Gewichtsstufe von HAMBURG 17.8.46 nach Ammerdorf, Mi. 500,-	30bCXXV ☒	120,—
8271	40 Pfg. AM-Post rosalia, Plattenfehler "E im linken Pfennig beschädigt", linke Marke im waager. Paar, gest. NORDERNEY 4.6.46, Mi. 200,-	30c XVIII ☉	50,—
8272	40 Pfg. AM-Post, waager. Paar, linke Marke Plattenfehler "beschädigtes E im linken Pfennig", gest. NORDERNEY, Fotobefund Arge/Scheibel: "echt und einwandfrei", Mi. 200,-	30cAzXVII ☉	45,—
8273	40 Pf. rotlila, A-Zähnung, postfrisch, Fotobefund Hettler BPP "Zähnung oben mit Verkürzungen", Mi. 550,-	30dAz **	100,—
8275	40 Pf. rotlila, Zähnung B, postfrischer Randviererblock, Fotoattest Hettler BPP "echt und einwandfrei", Mi.800,-	30dBz(4) **	150,—
8276P	42 Pfg. AM-Post, gez. L 11, rechte obere Bogenecke ohne Zählnummer mit 30 Pfg. 4er-Block und Ziffer 2 Pfg. portorichtig auf Eilboten-R-Brief von MÜNCHEN TA 7.10.46 nach Rastatt, Fotoattest Wehner BPP: "echt, Eckrandstück einwandfrei, Umschlag Büge, transportübliche Beförderungs- und Alterungsspuren", Mi. 700,-	31Az oN,29c ☒	180,—
8278FP	60 Pfg. AM-Post, dunkelkarminbraun, gez. L 11, gest. ESSEN, Fotobefund Arge/Schmittkamp: "echt, Gebrauchsspuren und Zahnverkürzungen", Mi. 1.200,- kursiv	33aAz ☉	250,—
8279FP	60 Pfg. AM-Post, dunkelkarminbraun, gez. L 11, 4er-Block, zentr. gest. HAMELN 7.1.46, Fotoattest Schlegel BPP: "Marken und Stempel sind echt. Der Viererblock ist mittig gefaltet, dabei z.T. die Zähnung mit Bügen, die rechte obere Marke mit Zahnfehlern", Mi. 4.800,-, ein gestempelter Viererblock dieser Marke dürfte eine Fata Morgana sein !	33aAz (4) ☉	750,—

8280FP	60 Pf. karminbraun, seltene A-Zählung auf eingeschriebenem portogerechten Bedarfsbrief, 60 Pf. oben mit min. Zahnverkürzungen, Fotobefund Hettler BPP, Mi. 2.200,-	33aAz,23B ☒	400,—
8281FP	60 Pfg. AM-Post, dunkelkarminbraun, gez. L 11:11½, rechte obere Bogenecke mit roter 4-stelliger handschriftlicher Bogenzählnummer, postfrisch, Fotobefund Arge/Schmittkamp: "...echt. leichte Lagerungspuren am Oberrand, sonst einwandfrei", Mi. unbekannt	33aBz r4H ⊙	500,—
8282FP	60 Pfg. Karminbraun, gezähnt L 11 1/2, gestempelt, tadellos, Fotoattest Dr. Koch VP, Mi. 1.500,-	33aDZ ⊙	450,—
8283FP	60 Pfg. AM-Post, karminbraun, gez. 11½, 4er-Block mit zentr. Ersttagsstempel BRAUNSCHWEIG 21.9.45, Attestkopie Hettler BPP: "echt und einwandfrei, von der OPD für Geschenkzwecke rückdatiert", Mi. 6.000,-	33aDz (4) ⊙	1000,—
8284	80 Pf. schwarzviolettultramarin, D-Zählung, mit 4 Pf. auf portogerechtem R.-Brief, Fotobefund Schlegel BPP "Die 34D hat unten Zahnmängel", Mi. 800,-	34Dz,18A ☒	120,—
8285	80 Pf. schwarzviolettultramarin, A-Zählung auf portoger. R.-Brief, Fotoattest Hettler BPP "34 A Zählung mit Verkürzungen. Der Brief ist echt", Mi. 800,-	34aAz ☒	140,—
8287FP	80 Pf. schwarzviolettultramarin, A-Zählung, tadellos, gest. Viererblock, Fotoattest Schlegel BPP, "echt und einwandfrei", Mi. 2.000,-	34aAz(4) ⊙	450,—
8288	80 Pfg. AM-Post, schwarzviolettultramarin, gez. L 11:11½, linkes Randstück postfrisch, gepr. Schlegel BPP, Mi. 200,-	34aBz **	50,—
8289	80 Pf. schwarzviolettultramarin, C-Zählung, Viererblock a. kleinem Briefstück, Fotoattest Hettler BPP "echt, Zählung rechts oben und rechts unten ungleichmäßig", Mi. 1.200,-	34aCz △	250,—
8290FP	80 Pfg. AM-Post, gez. 11½:11, linkes Randstück, links ungezähnt, postfrisch, Fotoatteste Schlegel und Wehner, je BPP: "echt und einwandfrei", Mi. 1.200,-	34aCz UI **	300,—
8291P	80 Pf. schwarzviolettultramarin in C-Zählung, Mischfrankatur mit 2mal 1 Pf. AM-Post - Nr. 16Bz - diese mit herstellungsbedingtem Ausfall einiger Zahnungslöcher (Überlastung der Produktion und nicht direkt ausgewechselte Perforationsnadeln sind hierfür die Ursache) und 2 Pf. Kontrollrat auf portugerechtem R.-Brief, Umschlag oben durch Öffnen etwas beschnitten, seltener Beleg, Fotobefund A. Schlegel BPP: Mi. 650,-	34aCz,16Bz ☒	150,—
8292	80 Pfg. AM-Post, deutscher Druck, schwarzblau 4er-Block vom linken Bogenrand, tadellos postfrisch, Fotoattest Hettler BPP: "echt und einwandfrei", Mi. 720,-	34bC(4) **	100,—
8294FP	80 Pf. schwarzblau in C-Zählung in MiF mit Mi. 16A und 17aA auf portugerechtem R.-Brief, Fotoattest Hettler BPP "Die 80 Pf. hat oben über MP eine kleine Rand/Zahnschürfung. Gesamterhaltung sonst echt und einwandfrei", Mi. 2.400,-	34bCz ☒	450,—
8295	80 Pf. schwarzblau, tadellos postfrischer Randviererblock, Fotoattest Hettler BPP "echt und einwandfrei", Mi. 720,-	34bCz(4) **	120,—
8296P	80 Pfg. schwarzviolett-ultramarin, gezähnt L11, Papier z. auf philatelistischen Orts-R-Brief von "DASSEL 15.10.45", geprüft Schlegel A. BPP, Mi. 500,-	34aaAz ☒	100,—
8297	1 Reichsmark AM-Post, gezähnt L 11 : 11 1/2, tadellos gestempelt "DELMENHORST 1 K 18.4.46" auf Luxusbriefstück, Fotoattest Hettler BPP: "echt und einwandfrei", Mi. 550,- in dieser Qualität ein Ausnahmestück (alter Ausruf 150)	35B △	120,—
8298FP	1 M. mit Plattenfehler "erstes R von linkem REICHSMARK beschädigt", gestempelt, tadellos, sehr selten, Fotoattest Hettler BPP, Mi. 1.200,-	35BI ⊙	600,—
8299FP	1 M. mit Plattenfehler auf der Linie unter ND von DEUTSCHLAND, gestempelt "USLAR 27.5.46", sehr selten, gepr. Schlegel A. BPP, Mi. 1.200,-	35BIII ⊙	400,—
8300P	1 M., 4er-Block vom Oberrand, gestempelt "LEESTE über BREMEN 4.2.46", rechts unregelmäßige Zählung, gestempelte Viererblöcke des Wertes zu 1 Mark sind selten, Fotoattest Dr. Koch VP, Mi. 2.200,-	35Bz ⊙	400,—
8301FP	1 M., gestempelt "DUISBURG-RUHR-ORT/Briefmarkenausstellung 20 Okt. 1946", Zählung rechts unregelmäßig, Fotoattest Dr. Koch VP, Mi. 550,-	35Bz ⊙	80,—
8302	1 RM im waager. Paar vom rechten Seitenrand auf überfrankiertem R.-Brief, Fotobefund Schlegel BPP "echt, Die linke Marke weist am oberen Rand Zahnverkürzungen auf, die Erhaltung der rechten Marke ist einwandfrei", Mi. 1.100,-	35Bz ☒	200,—
8303FP	1 RM, AM-Post gez. L 11:11½, 4er-Block, zentr. Sonderstempel HANNOVER-Niedersachschau 17.8.1946, Fotoattest Hettler BPP: "echt und einwandfrei", Mi. 2.200,-	35Bz (4) ⊙	450,—
8304FP	1 Reichsmark AM-Post, Plattenfehler II "gebrochenes E in Deutschland", gestempelt "Bremen 1 e c 30.3.46", ausgabetypische für die Ausgabe (herstellungsbedingt) unregelmäßige Zählung rechts - ansonsten zeittypisch normale Zählung, seltene Marke, gerade in echt gestempelter Erhaltung, Fotoattest Wehner BPP (07/2019), Mi. 1.200,-	35BzII ⊙	200,—
8305FP	6 Pfg. Arbeiter mit Bandaufdruck, Abart "doppelter Aufdruck, einer davon diagonalstehend", tadellos postfrisch, gepr. Schlegel BPP (doppelte Signatur), Mi. 180,-	37IDDF **	50,—
8306FP	6 und 12 Pfg. Arbeiter, Probedrucke mit schwarzem Moirelinien-Aufdruck, postfrisch bzw. ungebraucht ohne Gummi, wie verausgabt, Fotoattest Schlegel D. BPP, Mi. 1.800,-	37P,40P **/(*	450,—
8309FP	12 Pfg und 24 Pfg Arbeiter mit Bandaufdruck, Münchener Postfälschung, tadellos postfrisch. Während der Kurszeit der Marken (1948) wurden in betrügerischer Absicht zum Schaden der Post Bogen der 12 Pfg und 24 Pfg Reihe für Reihe vom Fälscher mit imitierten Bandaufdrucken versehen. gepr. H.-G. Schlegel BPP mit Fotobefundkopie (für ehemaligen Viererblock), Mi. 800,-	40I,44IPfä **	200,—
8310	15 Pf. Arbeiter schwärzlichtsiena, postfrisch, Fotobefund Arge Kontrollrat u. Fotoattest Schlegel BPP, Mi. 250,-	41IIaA **	60,—
8312	16 Pf. Arbeiter schwarzblaugrün im 4er-Block mit Zusatzfrankatur auf überfrankiertem R.-Brief, geprüft Arge Kontrollrat, Mi. 250,-	42Ib,u.a. ☒	50,—
8313	16 Pfg Arbeiter in b-Farbe mit Bandaufdruck, Abart "Aufdruck kopfstehend", Oberrandstück vom Plattenoberrand dgz., tadellos postfrisch, Befund Arge Bernhöft, Mi. 500,- (ohne Berücksichtigung des kopfstehenden Aufdrucks!), seltene Marke.	42IbPORdgz **	90,—
8314	20 Pfg Arbeiter dunkelkobalt, Netzaufdruck, gestempelt, Fotobefund Arge Kontrollrat, Mi. 200,- unterbewertet.	43Ib ⊙	50,—
8315	20 Pfg Arbeiter grünlichblau, Netzaufdruck, Viererblock, gepr. Arge Kontrollrat, Mi. 400,-	43IId ⊙	80,—
8316FP	25 Pfg. Arbeiter mit Band und Netzaufdruck, postfrisch, doppelt geprüft Schlegel BPP, Mi. 300,-	45I/IDD **	75,—
8317FP	60 Pf. hellbraunkarmin, Bandaufdruck, Viererblock, gestempelt, Fotoattest Schlegel BPP "echt und einwandfrei", Mi. 1.200,-	49Ia(4) ⊙	280,—
8318P	2 - 84 Pfg Ziffern mit Band- bzw. Netzaufdruck, 34 Werte komplett, tadellos postfrisch (eine billige 45 Pfg kleine Haftstelle), alle Werte gepr. Schlegel BPP, Mi. 1.300,- (alter Ausruf 350)	52/68I/II **	250,—
8319FP	2 - 84 Pfg. Ziffer mit doppeltem Band und Netzaufdruck, 34 Werte postfrisch komplett, geprüft Dr. Dub und Fotoattest Schlegel BPP, Mi. 3.000,-	52/68I/IDD **	700,—
8320P	2 Pfg bis 84 Pfg Ziffern, Netzaufdruck, Abart "Doppelaufdruck", kompletter Satz mit 17 Werten, tadellos postfrisch, Fotoattest H.-D. Schlegel BPP (2019): "Die Qualität ist einwandfrei, mit der für diese Ausgabe normalen Zählung.", Mi. 1.600,-	52/68IIDD **	300,—
8321FP	2-84 Pfg. Ziffer mit kopfstehenden Netzaufdruck, postfrisch komplett, 40 Pfg. mit doppeltem kopfstehenden Aufdruck, geprüft Schlegel BPP, Mi. 1.400,-	52/68IIK **	320,—
8322FP	2 - 84 Pfg. Ziffer mit kopfstehendem Band und Netzaufdruck, postfrisch, geprüft Dr. Dub, Fotoattest Schlegel BPP, Mi. 3.000,-	52/68I/II DD **	700,—
8323FP	2 - 84 Pfg. Ziffer mit Band und Netzaufdruck kopfstehend, postfrisch, geprüft Dr. Dub, Fotoattest Schlegel BPP, Mi. 2.300,-	52/68I/II K **	550,—
8324FP	8 Pfg. Ziffer auf dünnem Papier mit Bandaufdruck, postfrisch, Fotoattest Schlegel BPP, Mi. 2.000,-	53Iy **	250,—
8325P	30 Pfg. Ziffern, Netzaufdruck, vom Oberrand, ndgz., postfrisch, gepr. Schlegel, Mi. 250,-	63IIPOR **	45,—
8326P	84 Pfg Ziffern mit Netzaufdruck mit 2 Pfg Band und bunter Zusatzfrankatur auf portogerechtem Eilboten-FDC von "UNTERWÖSSEN a 21.6.48" nach Schleching mit Ankunftsstempel, tadellos, dekorativer und seltener Brief, Fotoattest H.-D. Schlegel BPP "Marken, Aufdruck und Stempel sind echt. Mängel sind nicht erkennbar." (alter Ausruf 200)	68II u.a. FDC ☒	110,—
8327FP	1 - 80 Pfg Ziffern mit Band bzw. Netzaufdruck, 18 Werte komplett, tadellos postfrisch, gepr. Dr. Dub, Schlegel BPP und 2 Fotoatteste A. Schlegel BPP "Marken und Aufdrucke sind echt, Originalgummi. Die Erhaltung ist einwandfrei.", Mi. 1.800,-	I/IX I/II **	400,—
8328FP	1 - 80 Pfg Ziffern mit Band bzw. Netzaufdruck, 18 Werte komplett, tadellos postfrisch, gepr. Schlegel BPP, Mi. 1.800,-	I/IX I/II **	400,—
8329FP	1 - 80 Pfg Ziffern mit Band- und Netzaufdruck, 18 Werte komplett, tadellos postfrisch, gepr. Ing. Becker und Schlegel BPP, Mi. 1.800,- (alter Ausruf 450).	I/IX I/II **	360,—
8330FP	Nicht ausgegeben: 1 Pfg - 80 Pfg Ziffern mit Netzaufdruck, 9 Werte komplett, tadellos postfrisch, gepr. Schlegel BPP, Mi. 1.200,-	I/IX II **	250,—

8331FP	1-80 Pfg. Ziffer mit doppeltem Band und Netzaufdruck, 18 Werte postfrisch komplett, geprüft Dr. Dub, Fotoattest Schlegel BPP, Mi. 3.300.-	I/IX I/IDD **	750,—
8332FP	42 Pfg. mit Bandaufdruck, postfrisch, geprüft Schlegel BPP, Mi. 240.-	VII/I **	60,—
8333FP	42 Pfg. Ziffer mit doppeltem kopfstehenden Aufdruck, postfrisch, geprüft Schlegel BPP; Mi. 1.500.-	VII/IKD **	220,—
8334FP	80 Pfg. Ziffer mit doppeltem kopfstehenden Aufdruck, postfrisch, geprüft Schlegel BPP, Mi. 300.-	IX/IKD **	70,—
8335FP	1 RM Ziffer mit doppeltem Bandaufdruck, postfrisch, geprüft Dr. Dub und Schlegel BPP mit Fotoattest, Mi. 1.600.-	AIX/IDD **	350,—
8336FP	1 RM Ziffer mit doppeltem Netzaufdruck, postfrisch, geprüft Dr. Dub und Schlegel BPP, Mi. 1.400.-	AIX/IDD **	280,—
8337FP	Nicht ausgegeben: 1 RM Ziffern mit Bandaufdruck, Abart "doppelter Aufdruck" tadellos postfrisch, Fotoattest Schlegel BPP, Mi. 1.600.-	AIX/IDD **	400,—
8338FP	1 RM Ziffer mit kopfstehenden Bandaufdruck, postfrisch, geprüft Dr. Dub und Schlegel BPP mit Fotoattest, Mi. 1.600.-	AIX/IK **	380,—
8339FP	1 Mark - 5 Mark Taube mit Netzaufdruck, kompletter Satz von verkürzten Oberrändern, vier Werte, tadellos postfrisch, Fotoattest Schlegel BPP, Mi. 800.-	AI/AIV II **	200,—
8340	2 Pfg - 5 Mark Bauten, weit gezähnt, 28 Werte komplett, postfrisch, 60 Pfg geprüft Novak BPP, Mi. 300.-	73/100wg **	70,—
8341	2 Pfg. bis 1 Mk., Bauten eng gezähnt, postfrisch, Fotoattest Rolle BPP: "echt, 1 DM rückseitigen Fingerabdruck, andere Marken einwandfrei, Mi. 730.-	73/97 illeg **	100,—
8342FP	2 Pfg - 1M. Bauten eng gezähnt, postfrisch komplett, 50 Pfg und 1M. gepr. Stemmler BPP, 80 Pfg gepr. Novak BPP, Mi. 730.-	73/97eg **	130,—
8343	Ganzsachen 8 Pf bis 20/20 Pf Postkarten mit P 2 in Type I und II tadellos postfrisch, Mi. 157,40.	P1/P5 **	50,—
8345	80 Pfg Bauten, eng gezähnt, 4er-Block mit linker oberer Bogenecke, tadellos postfrisch, unsigniert, Kabinett, in Einheiten nicht häufig, Mi. 480.-+	94WA(4) **	100,—
8346P	1 - 5 Mark "Hohe Treppe" komplett einheitlich vom Unterrand, tadellos postfrisch, Mi. 500.-	97/100II UR **	100,—
8348P	20 Pfg Brandenburger Tor, Viererblock vom Oberrand - die zwei linken Werte mit Abart "senkrecht ungezähnt" sowie die zwei rechten Werte mit Abart "links ungezähnt" sowie zusätzlich rechte untere Marke verzähnt, postfrisch - die oberen Marken weisen Fingerabdrücke auf, Fotobefund Hans-Dieter Schlegel BPP (2019), Mi. 840.-	102Us(2),Ul(2) **	150,—
8349	Hannovermesse-Block, 30 Pfg. schwarzviolettultramarin, mit Vergleichsblock, je postfrisch (Bl. 1a Strich auf Gummi herstellungsbedingt), gepr. Schlegel BPP, Mi. 820.-	Bl. 1c,a **	130,—
8350	Hannovermesse-Block, 30 Pfg. schwarzviolettultramarin, mit Vergleichsblock, je postfrisch, gepr. Schlegel BPP, Mi. 820.-	Bl. 1c,a **	140,—
8351	Hannovermesse-Block auf Ersttagsbrief mit ESST und Nebstpl. "Mit 1. Messesonderflug Hannover-Hamburg befördert", Mi. 500,-	Bl.1a FDC	60,—
8353	Exportmesse Hannover-Block mit Sonderstempel auf portogerechtem R-Brief nach Berlin mit Ankunftsstempel	Bl.1a ☒	80,—
8354	Exportmesse Hannover-Block mit Zusatzfrankatur 10 Pfg. und Sonderstempel auf portogerechtem R-Brief nach USA mit Ankunftsstempel, Gebrauchsspuren	Bl.1a ☒	80,—
8355P	Blockausgabe "Exportmesse Hannover", 30 Pfg dunkelgrünlichblau, tadellos postfrisch, Fotoattest Schlegel BPP: "Die Erhaltung ist einwandfrei", Mi. 3.400.-	Bl.1b **	1100,—
8356P	Exportmesse-Block, 30 Pfg. in schwarzviolettultramarin, postfrisch, doppelt geprüft Schlegel BPP, Mi. 700.-	Bl.1c **	150,—
8357	Hannover-Messeblock, 30 Pfg. in schwarzviolettultramarin, postfrisch, rechts unten Bugspur, geprüft Schlegel BPP, Mi. 700.-	Bl.1c **	100,—
8359P	Blockausgabe "Exportmesse Hannover", 30 Pfg. schwarzviolettultramarin, gestempelt mit Ersttags-Sonderstempel, tadellose Erhaltung, Fotoattest Schlegel D. BPP, Mi. 2.000.-	Bl.1c ☉	450,—
8360P	10 Pfg bis 30 Pfg "200. Geburtstag von Johann Wolfgang Goethe" mit Zufrankatur 10 Pfg Export-Messe auf portogerechtem Ersttags-Auslands-R-Brief von Oberviechtach 15.8.49 nach Corvallis in Oregon / USA, gepr. Schlegel BPP und Fotoattest H.-D. Schlegel BPP (2019): "Marken und Stempel sind echt. Der Brief ist tarifgerecht frankiert. Der Umschlag weist Einrisse auf und ist leicht fleckig.", Mi. 1.000.-	108/10 ☒	90,—
8361P	10 - 30 Pfg. Goethe mit Ersttagsstempel "GÖTTINGEN 15.8.49" auf portogerechtem R-Brief nach Essen mit Ankunftsstempel, Umschlag außerhalb der Frankatur waagrecht gefaltet, Fotoattest Schlegel BPP, Mi. 1.000.-	108/10 FDC ☒	200,—

BUND

Bundesrepublik Deutschland - Ganzsachen

8362	Heuss-Ganzsachen ohne P 29 komplett (P 27 doppelt) mit P35a+all+bII, sowie Funklotterie-Postkarten FP 5+6a+6b tadellos postfrisch, Mi. 816,20	P18/36,FP5,6a,b **	200,—
8363	Heuss-Medaillon-Ganzsachen P 37-53 ohne P44I und P 46I, aber mit P 43, 45I-II komplett, sowie Funklotterie-Postkarten FP 7a+b tadellos postfrisch, Mi. 679,70.	P37/53,FP7a,b **	120,—
8364	Bedeutende Deutsche-Ganzsachen P 59 bis P 81 ohne P 62 tadellos postfrisch komplett, Mi. 253,70.	P59/61,P63/81 **	40,—

Bundesrepublik Deutschland

8365	10 und 20 Pf Bundestag bis 10 und 20 Pf Bachsiegel (= Jahrgang 1949 + 1950) tadellos postfrisch komplett, Mi. 490,—	111/22 **	70,—
8366FP	10 Pfg "Eröffnung des ersten deutschen Bundestages", Plattenfehler V "erste 9 in 1949 oben gebrochen" (Feld 49), tadellos postfrisch, Mi. 300.-	111V **	75,—
8367	20 Pfg Bundestag mit Plattenfehler "S von Post" mit rotem Fleck, (Feld 11, Teilaufgabe), tadellos postfrisch, gepr. Schlegel. A. BPP	112 **	70,—
8368FP	20 Pfg. Bundestag mit Plattenfehler "kleines I in BUNDESREPUBLIK" gestempelt, gepr. Schlegel A. BPP, Mi. 450.-	112I ☉	90,—
8369	20 Pfg "Eröffnung des ersten deutschen Bundestages", Plattenfehler VII "Dorn am ersten Dachfirst oben", tadellos postfrisch, Mi. -	112VII **	100,—
8371	10 - 30 Pfg 100 Jahre Deutsche Briefmarken, waagerechte Paare mit Unterrand, 3 Werte komplett, tadellos postfrisch, unsigniert, Mi. 200.-+	113/15(2) **	60,—
8373	20 Pfg "100 Jahre Deutsche Briefmarken", Plattenfehler II "weißer Strich unter P von Post", tadellos postfrisch, Mi. 180.-	114II **	30,—
8379FP	30 Pfg "100 Jahre Deutsche Briefmarken", Plattenfehler II "weiße Einkerbung am linken Bildrand über 8 von 1849" (Feld 50, Teilaufgabe), tadellos postfrisch, Mi. 350.-	115II **	75,—
8380	10 Pfg und 20 Pfg "Bachsiegel", Blancoumschlag mit Ersttagsstempel "OBERAMMERGAU 28.7.50", tadellose Erhaltung, seltener Ersttagsbrief, Mi. 600.-	121/22 FDC	120,—
8381	10 Pfg und 20 Pfg "Bachsiegel", Blancoumschlag mit Ersttagsstempel "NÜRNBERG 28.7.50", tadellose Erhaltung, seltener Ersttagsbrief, Mi. 600.-	121/22 ☒	120,—
8382P	10 u. 20 Pfg. Bach mit Ersttagssonderstempel "NÜRNBERG 28.7.50" auf illustrierter Ersttagkarte, Mi. 600.-	121/22FDC ☒	130,—
8384P	2 Pfg - 90 Pfg Posthorn, 17 Werte komplett, tadellos postfrisch, in ausgabetyperischer Zähnung, einige Werte gepr. Schlegel BPP, Mi. 2.200.-	123/38 **	350,—
8385FP	2 Pfg bis 90 Pfg Posthorn, kompletter Satz mit 16 Werten, tadellos postfrisch, Fotoattest H.-D. Schlegel BPP (2011): "Die Erhaltung ist einwandfrei." (ohne Einschränkungen !), Mi. 2.200.-	123/38 **	600,—
8386	2 Pfg bis 90 Pfg Posthorn, 16 Werte = kompletter Satz, tadellos ungebraucht mit Originalgummierung, Mi. 700.-	123/38 *	70,—
8387	2 Pfg bis 90 Pfg Posthorn, senkrechter Paarsatz, dazu waagerechter Paarsatz bis zur 50 Pfg, gestempelt, in Bedarfserhaltung mit teils kleinen Unzulänglichkeiten.	123/38 ☉	100,—
8388P	2 - 90 Pfg Posthorn, 16 Werte komplett, auf Briefstücken, jede Marken einzeln und glasklar gestempelt "(17b) FREIBURG (BREISGAU) - GÜNTERTHAL 4.3.53", sehr gut gezähnt, tadellose Erhaltung, in dieser Form - gerade mit einheitlicher Stempelung - seltene Kabinettserie	123/38 △	250,—
8389	2 Pfg bis 90 Pfg Posthorn, waagerechter Paarsatz, gestempelt, Bedarfserhaltung mit kleinen Unzulänglichkeiten, Mi. 2.865.-	123/38(2) ☉	100,—
8390	2 Pfg bis 90 Pfg Posthorn, kompletter Satz mit 16 Werten in senkrechten Dreierstreifen, gestempelt, Bedarfserhaltung mit teils kleinen Unzulänglichkeiten, selten zusammenzutragen.	123/38(3) ☉	100,—

8391FP	2-90 Pf Posthorn bis Röntgen komplett tadellos postfrisch (= Jahrgang 1951 + 1952), Posthorn alle gepr. Schlegel BPP (50 Pf etwas erhöht) und auch einige andere noch geprüft Schlegel BPP, Mi. 2730,—	123/47 **	450,—
8392	4 Pf. Posthorn, linkes Randstück mit Druckerzeichen 2, tadellos postfrisch, Mi. 450,-	124DZ2 **	70,—
8393	5 Pfg. Posthorn, linkes Randstück mit Druckerzeichen "3" und Bauten 15 Pfg. vom Oberrand auf portogerechtem Brief (senkr. gefaltet) von "NEUSTADT (SCHWARZW) 20.2.52" nach Rehaue	125DZ ☒	60,—
8394	6 Pf. Posthorn, tadelloser Viererblock, ungefalt, zentrisch gestempelt, Mi. 280,-	126(4) ☉	80,—
8395FP	6, 8, 15 und 25 Pfg Posthorn, je mit rechter oberer Bogenecke, auf FDC mit ESST "(16) FRANKFURT (MAIN) 1 / 20. SEPT. 51" nach Hannover-Linden adressiert, sehr gut gezähnt, tadellose Kabinett-Erhaltung, FDC mit Eckrandstücken sind äußerst selten und besonders dekorativ	126/27,129,13 1 FDC	1000,—
8396	15 Pfg Posthorn, Viererblock, ungefalt, gestempelt, Mi. 360,-	129(4) ☉	80,—
8397FP	15 Pfg Posthorn, Abart: Wasserzeichen 4Z, tadellos postfrisch, gepr. Schlegel BPP, Mi. 500,-	129Z **	130,—
8398	30 Pfg Posthorn - Sechserblock und zwei waagerechte Paare (Randklebung bzw. ein Wert Ecke abgerissen) als portogerechte Frankatur auf Paketkarte für zwei Pakete von "Hildesheim 28.8.54" nach Springe, Mi. für lose 1.000,-	132(10) ☒	150,—
8399	40 Pfg und 60 Pfg Posthorn auf R-Ersttagsbrief mit Sonderstempel "Frankfurt am Main 20. Dez. 1951" adressiert nach Gössnitz in Thüringen, rückseitig Ank.-Stempel vom 25.12.51, Mi. 850,-	133,135 ☒	180,—
8401P	70 Pfg Posthorn, postfrisch, rechts etwas unregelmäßige Zähnung (s. Foto), Mi. 500,-	136 **	50,—
8402FP	70 Pfg Posthorn, tadellos postfrisch, Fotobefund H.-D. Schlegel BPP (2019): "Die Qualität ist einwandfrei."	136 **	140,—
8403FP	90 Pfg Posthorn, Viererblock vom Unterrand, dabei auf der linken unteren Marke Plattenfehler I "Diagonaler Strich durch rechten Teil der Posthornkordel", postfrisch. Fotoattest A. Schlegel BPP (2019): "Die linke untere Marke weist einen herstellungsbedingten Gummierungseinschluss auf. Die Qualität ist einwandfrei.", Mi. 4.250,-	138I,138 **	800,—
8404	10 Pfg und 20 Pfg Marienkirche, Viererblocksatz, kompletter Satz mit zwei Werten, tadellos postfrisch, Mi. 800,-	139/40 **	200,—
8407FP	10 Pfg und 20 Pfg Marienkirche, 20 Pfg mit Plattenfehler I, tadellos postfrischer Satz mit zwei Werten, Mi. 750,-	139/40I **	150,—
8408P	20 Pfg Marienkirche mit Plattenfehler I "Sprung im mittleren Fresko über Figur" - seltener und nur auf Feld 24 einer Teilaufgabe vorkommender Plattenfehler, tadellos postfrisch, Mi. 650,-	140I **	100,—
8409	10 u. 20 Pfg. Wuppertal auf illustriertem FDC, Mi. 300,-	141/42FDC ☒	70,—
8410	10 und 20 Pf Wuppertal rechte obere Bogenecken, sowie 4 bis 30 Helfer (dabei 20 und 30 Pf als rechte obere Bogenecken) tadellos postfrisch, Mi. 230,—	141/46 **	40,—
8411	30 Pfg Röntgen, Wz. 4 Z, linkes Randstück, postfrisch, kleine rote Signatur, Mi. 320,-	147Z **	70,—
8412	5 Pf Mona Lisa in beiden Typen bis 30 Pf Reis komplett tadellos postfrisch (= Jahrgang 1952), Mi. 365,—	148I,II,161 **	40,—
8414	3 Wohlfahrtsätze (1952, 1953 und 1954) komplett tadellos postfrisch, einschließlich 158I+II, Mi. 310,—	ex156/203 **	40,—
8416	30 Pf Reis bis 20+3 Pf IFRABA tadellos postfrisch, dabei viele unbeschriftete rechte obere Bogenecken, Mi. 302,—	161/72 **	30,—
8417	4-30 Pf Wohlfahrt 1953 und Mi.-Nr. 197-204 alles als rechte obere unbeschriftete Bogencken tadellos postfrisch, Mi. 183,—	173/76,197/04 ER **	25,—
8418FP	2 Pf. - 3 DM Heuss je im 4er-Block, alle ungefalt und tadellos, meist zentrisch gestempelt, dabei 2 Pfg im 20er-Bogenteil und 6 Pfg bzw. 7 Pfg je im Sechserblock, Mi. 3.300,-+, enorm schwierig zusammen zu tragen !	177/96 ☉	900,—
8419FP	2 Pfg - 3 DM Heuss I, waagerechte Paare, 20 Werte komplett, tadellos postfrisch, unsigniert, Mi. 1.380,-	177/96(2) **	160,—
8420	2 Pfg - 3 DM Heuss, 20 Werte komplett, 2 postfrische Sätze, eine 50 Pfg mit Zahnfehlern (entsprechend gepr. Schlegel BPP) und eine 60 Pfg kleiner Haftpunkt, sonst tadellos erhalten, Mi. 600,-	177/96(2) **	70,—
8421	2 Pf bis 3 Mark Heuss (50 Pf tiefst gepr. Schlegel BPP), sowie 5 bis 25 Pf lumo komplett tadellos postfrisch, Mi. 340,—	177/96,179/86 y **	40,—
8423FP	5 Pfg Heuss, waagerechtes Paar mit rechter unterer Bogenecke und Druckerzeichen "Ld", tadellos postfrisch, unsigniert, in dieser Form besonders dekorativ, trotz wie üblich minimal abgeschrägter Bogenecke weit überdurchschnittlich erhaltenes Stück des äußerst seltenen Druckerzeichens!	179(2) DZ **	350,—
8424FP	5 Pfg Heuss, waagerechtes Paar mit Unterrand und HAN "515131.55 1", tadellos postfrisch, unsigniert, Kabinett	179(2) HAN **	60,—
8425FP	5 Pfg Heuss, waagerechtes Paar mit Unterrand und HAN "515364.55 2", tadellos postfrisch, unsigniert, Kabinett	179(2) HAN **	70,—
8426FP	5 Pfg Heuss, waagerechtes Paar mit Unterrand und HAN "615439.1", tadellos postfrisch, unsigniert, Kabinett	179(2) HAN **	50,—
8427FP	5 Pfg Heuss, waagerechtes Paar mit Unterrand und HAN "715062.2", tadellos postfrisch, unsigniert, Kabinett	179(2) HAN **	50,—
8428	5 Pfg Heuss, waagerechtes Paar mit Unterrand und HAN "715270.2", tadellos postfrisch, unsigniert, Kabinett	179(2) HAN **	40,—
8429FP	5 Pfg Heuss, Abart "unten ungezähnt" mit Unterrand und RWZ, senkrecht Paar mit Normalmarke, tadellos postfrisch, unsigniert, in dieser Form besonders dekoratives Kabinettstück, Mi. 400,-+	179(2) Uu **	70,—
8430FP	5 Pfg Heuss, 4er-Block mit Unterrand und HAN "15173.54 1", tadellos postfrisch, unsigniert, Kabinett, Fotobefund H.-D. Schlegel BPP "echt, postfrisch, einwandfrei"	179(4) HAN **	50,—
8431FP	5 Pfg Heuss, 4er-Block mit Unterrand und HAN "515187.55 2", tadellos postfrisch, unsigniert, Kabinett	179(4) HAN **	60,—
8432FP	5 Pfg Heuss, 4er-Block mit Unterrand und HAN "515318.55 2", tadellos postfrisch, unsigniert, Kabinett	179(4) HAN **	70,—
8433	5 - 40 Pfg Heuss lumogen, 8 Werte komplett, auf Blau-Umschlag von "DETMOLD n 9.10.62", die 5 Pfg minimaler Aufklebeknitter, sonst tadellos, Fotobefund H.-G. Schlegel BPP, Mi. 450,-+	179/260y △	70,—
8434	5 Pfg bis 40 Pfg Heuss lumogen auf Satz-R-Brief von "Darmstadt 27.12.60" nach Kamen, gepr. Schlegel BPP, Mi. für lose 450,-	179/260y ☒	100,—
8435	5 Pfg bis 40 Pfg Heuss lumogen auf zwei illustrierten Sieger-Briefen von Darmstadt nach Lorch, tadellose Erhaltung, Mi. 450,- schon für die losen Marken !	179/260y ☒	80,—
8436	5 Pfg bis 40 Pfg Heuss lumogen, 5 Briefe - davon vier mit portogerechten Einzelfrankatur (u. a. 15 Pfg und 40 Pfg) sowie einer mit Mischfrankatur 30 Pfg + 25 Pfg + 5 Pfg + 10 Pfg, Fotoattest Schlegel BPP: "Die Briefe sind portogerecht frankiert, die Qualität ist einwandfrei.", Mi. ca. 800,-	179/260y ☒	230,—
8437	6 Pfg Heuss, waagerechtes Paar mit Unterrand und HAN "15216.54 2", tadellos postfrisch, unsigniert, Kabinett	180(2)HAN **	25,—
8438	8 Pfg Heuss, waagerechtes Paar mit Unterrand und HAN "915053 1", tadellos postfrisch, unsigniert, Kabinett, Fotobefund H.-D. Schlegel BPP "echt, postfrisch, einwandfrei"	182(2)HAN **	40,—
8439FP	8 Pfg Heuss, 4er-Blocks mit Bogenecken, 4 Stück mit allen vier verschiedenen Ecken (einmal auf Briefstück), je zentrisch rundgestempelt, alle Blocks sehr gut gezähnt und ungefalt, jener mit linker oberer Bogenecke zwei diagonale Aufklebeknitter (die linke obere Marke tangierend), die anderen tadellos, dekoratives Ensemble	182(4) (4) ☉/△	100,—
8440	10 Pfg, 15 Pfg, 20 Pfg, 25 Pfg und 40 Pfg Heuss lumogen, je senkrechter Fünferstreifen mit rücks. Zähnummer, tadellos postfrisch, Mi. 520,-	183/260yR **	100,—
8441P	10-25 und 40 Pfg. Heusslumogen, senkrechter 5-er streifen, Rollenmarken mit roter Zähnummer, postfrisch, je einmal in der Zähnung vorgefalt und teils Rollenzähnung, Mi. 520,-	183/86,260yR **	100,—
8442P	10 Pfennig Heuss lumogen aus der linken oberen Bogenecke mit Druckerzeichen "7 L" (im Rand kleine Aufspaltung) und 10 Pfennig vom Unterrand auf Brief von "SCHLANGENBAD" nach Lampertheim, geprüft Schlegel D. BPP.	183yDZ ☒	90,—
8444FP	25 Pf Heuss lumo waagerechtes Paar vom rechten Bogenrand mit Druckerzeichen "7" tadellos postfrisch, Mi. 300,— +	186yWDZ7Paar **	50,—
8445	40 Pfg Heuss (I) im waagerechtem Paar zusammen mit 10 Pfg Heuss (I) als portogerechte Frankatur auf Brief mit Zustellungsurkunde, entwertet "HANNOVER 13.9.56", Beförderungsspuren und etwas unsauber geöffnet, Fotobefund H.-D. Schlegel BPP: "Der Brief ist portogerecht frankiert.", Mi. 600,-	188(2),193 ☒	110,—
8446	40 Pfg Heuss, 4er-Block, zentrisch gestempelt "ADENDORF üB. RHEINBACH 03.1.55", die rechte untere Marke ausgebetypisch, sonst sehr gut gezähnt, ungefalt, dekoratives und schönes Stück in guter Bedarfserhaltung, Mi. 500,-	188(4) ☉	50,—

Bundesrepublik Deutschland - Markenheftchenbogen

8447	40 Pfg. Heuss, waagerechtes Paar und Zusatzfrankatur 10 Pfg. auf portogerechtem R - Behördenbrief (Großformat, senkrecht gefaltet) von "EBERDINGEN 5.11.56" nach Vaihingen, leichte Gebrauchsspuren	188,183 ☒	100,—
8448	40 Pfg. Heuss, waagerechtes Paar und Zusatzfrankatur 10 Pfg. auf portogerechtem R - Behördenbrief (Großformat) von "NUSSDORF 4.12.56" nach Vaihingen, leichte Gebrauchsspuren	188,183 ☒	120,—
8449	50 Pfg Heuss I, Viererblock, tadellos postfrisch, Mi. 1.500.-	189(4) **	250,—
8450P	50 Pfg Heuss, 4er-Block mit linker unterer Bogenecke, tadellos postfrisch, unsigniert, Kabinett, Mi. 1.500.-+	189(4) **	300,—
8451FP	50 Pfennig u. 60 Pfennig Heuss, postfrische 4er - Blocks, Fotoattest Schlegel A. BPP, Mi. 1.840.-	189,190 **	350,—
8452FP	50 u. 60 Pfg. Heuss, postfrische 4er - Blocks vom Oberrand, geprüft und Fotoattest Schlegel A. BPP, Mi. 1.840.-	189,190 **	400,—
8453FP	50 u. 60 Pfg. Heuss, waagerechte Paare, postfrisch, Fotoattest Schlegel A. BPP, Mi. 920.-	189,190 **	180,—
8455	60 Pf. Heuss, waager. Paar, gestempelt, Mi. 200.-	190xW ☉	30,—
8456	5 Pfg , 6 Pfg, 8 Pfg, 15 Pfg, 40 Pfg und 1 Mark Heuss I, sechs Werte auf überfrankiertem Ersttags-Einschreibe-Ortsbrief mit Entwertung "HAMELN c 1.4.54 11-12W", tadellos, Fotoattest Schlegel BPP, Mi. 1.300.-	194u.a. ☒	300,—
8457	40 Pf Schiller bis 1 Pf Freimarke als rechte obere unbeschriftete Bogenecken (bzw. 212-13Vc und Vd nur Oberrand) tadellos postfrisch, Mi. 156,—	210/26ER **	25,—
8458	30 Pfg - 90 Pfg Heuss, 4er-Blocks, 7 Werte komplett, zentrisch rundgestempelt, kleine Einschränkungen, die 30, 50 und 80 Pfg jedoch tadellos, selten angeboten, bis auf die 50 und 90 Pfg gepr. Schlegel BPP, Mi. ca. 1.400.-+	259/65(4) ☉	100,—
8459	30 Pf Heuss lumo (259y) waag. Oberrandpaar, 40 Pf Rollenmarken 260xwR+xvR+yR(lumo) und als waag. Paar 260y(lumo), 70 Pf Rollenmarken xwR+xvR und 5er-Streifen mit Wasserzeichen Z mit Nummer (263xwZR + 4-mal 263xwZ) alles tadellos postfrisch, Mi. insgesamt 505,50	259,260,263 **	50,—
8460P	7 bis 70 Pfg. Heuss Medaillon, 5 Werte kpl. in 4er-Blöcken gestempelt, dabei 10 Pfg. linke obere Bogenecke mit Druckerzeichen, 40 Pfg. linke untere Bogenecke, Mi. 1.300.-	302/06 (4) ☉	180,—
8461P	20 Pfg Heuss III, waagerechtes Paar mit linkem Bogenrand und doppeltem Druckerzeichen "4" pos, tadellos postfrisch, unsigniert, sehr seltene Abart, im Mi. unbekannt	304(2) DZ Abart **	80,—
8462P	40 Pfg Heuss, waagerechtes Paar auf portogerechtem Eilbotenbrief von "FÜRTH 25.11.60" nach München mit Ankunftsstempel	305 ☒	150,—
8465P	70 Pfg. Heuss, senkrechter 6er - Block, gestempelt, Mi. 750.-	306(6) ☉	120,—
8467	1964, Block "20. Jahrestag" auf FDC mit seltenem Sonderstempel von Berlin, Mi. 500.-	Bl.3 FDC	50,—
8468FP	20 Pfg. Gandhi, rechts ungezähnt, vom rechten Bogenrand, postfrisch, ganz leichte Stockfleckchen, Mi. 250.-	608Ur **	30,—
8470P	60 Pfg. Reichstag zu Gelnhausen, Farbe rosarot (Wertangabe, Rahmen) fehlend, postfrisch, doppelt geprüft u. Fotoattest Salomon BPP, Mi. 1.000.-	1045F **	150,—
8471	60 u. 100 Pfg. Weltgaskongress ungezähnt und mit Doppeldruck der schwarzen Farbe 2 waagerechte Zusammendrucke zusammenhängend, verschnitten, dadurch unten mit Teil der Nachbarmarken und Reihenwertzählern	WZd100 **	100,—
8473	60 Pf Koblenz ohne Fluoreszenz Eckrandviererblock rechts oben unbeschriftet und Einzelmarke mit Fluoreszenz und Plattenfehler I ebenfalls als unbeschriftete rechte obere Bogenecke, tadellos postfrisch, Mi. 140,— + -,-	1583x(4),yl **	25,—
8474	100 Pfg "125. Jahrestag der Gründung des Zuckerinstituts", kompletter Bogen, Abart "obere Zahnreihe - Kammschlag doppelt", daher mit großem X als Druckausschuss gekennzeichnet, postfrisch, dekorative Abart	1599Abart **	200,—
8476	100 Pfg "Bilder aus Deutschland: Sauerland (Hallenberg)", Abart "verzähnt", postfrischer Kleinbogen zu 10 Werten - die rechte Reihe aufgrund der Verzählung ohne Länderinschrift, sehr dekorativ!	1810(10)Abart **	200,—
8477	100 Pfg "Deutsche Malerei des 20. Jahrhunderts", (Sitzender Weiblicher Akt, Max Pechstein), Abart "verzähnt", senkrechter Fünferstreifen, tadellos postfrisch, Fotobefund H.-D. Schlegel BPP: "Die Erhaltung ist einwandfrei."	1843Abart(5) **	100,—
8478	Blockausgabe "Nationalpark Vorpommersche Boddenlandschaft" mit markant nach unten und rechts versetzter Zähnung, Druckbild normal stehend, Originalmaße, tadellos postfrisch	Bl.36 **	50,—
8480	110 Pfg "Schloss Bellevue, Berlin", Postfälschung, portogerechte Einzelfrankatur mit Entwertung "Briefzentrum 50 13.-3.02" auf nach Wesseling adressiertem Brief, Fotobefund H.-D. Schlegel BPP: "Fälschung zum Schaden der Post, ohne Mängel"	1935PFä ☒	100,—
8484	110 Pfg "Heinrich Heine" 1. Auflage mit Rune im Bogenrand, verschnittener Kleinbogen - siehe Foto im Onlinekatalog, sehr dekorativ	1962Abart **	50,—
8486	110 Pfg "Deutscher Fußballmeister 1998 - 1. FC Kaiserslautern", Kleinbogen, dekorativ verzähnt, postfrisch	2010Abart **	100,—
8487	300 Pfg. sächsische Staatskapelle, ungezähnt aus der rechten oberen Bogenecke, postfrisch	2025U **	50,—
8488P	110 Pfg Niedersächsischer Landtag, Abart "Druck auf der Gummiseite", tadellos postfrisch, Fotoattest Schlegel BPP	2104G **	100,—
8489FP	56 C. Freimauermuseum, ungezähnt, vom rechten Bogenrand, tadellos postfrisch, Fotoattest A. Schlegel (2005): "Die Qualität ist einwandfrei."	2247U **	150,—

Bundesrepublik Deutschland - Engros-Lose

8490	1953, Jahrgang per 17 komplett, tadellos postfrisch, Mi.-Nr. 162/73, Mi. 3.470.-	**	200,—
------	--	----	-------

Bundesrepublik Deutschland - Markenheftchenbogen

8491	1951, Markenheftchenbogen "Posthorn", HAN 10274 51 2", postfrisch, einmal waagerecht gefaltet zwischen Reihe 6 und 7, wenige Werte gummiartig fleckig, Mi. 5.000.-	MHB2.1 **	1000,—
8492	1955, Heuss Markenheftchenbogen, postfrisch, 3 mal senkrecht gefaltet, im Unterrand leicht angeraut, Mi. 2.000.-	MHB3 **	200,—
8493	Heuss, Markenheftchenbogen mit stehendem Wasserzeichen, postfrisch, Versandstellenfaltung, Mi. 750.-	MHB5X **	100,—
8494	Heuss, Markenheftchenbogen, Wasserzeichen stehend, postfrisch, dreimal gefaltet, leicht angetrennt, Mi. 750.-	MHB5X **	50,—
8495	Heuss, Markenheftchenbogen, Wasserzeichen liegend, Type I/I, postfrisch, Versandstellenfaltung, Mi. 2800,-	MHB5YI/1 **	400,—
8496	Heuss, Markenheftchenbogen, Wasserzeichen liegend, Type I/I, postfrisch, ungefaltet, linker Rand und zwei 1 Pfg. Marken fleckig	MHB5YI/1 **	350,—
8497	Heuss, Markenheftchenbogen, Wasserzeichen liegend, Type I/I, postfrisch, ungefaltet, teils angetrennt, Mi. 2800,-	MHB5YI/1 **	200,—
8498	Heuss, Markenheftchenbogen, Wasserzeichen liegend, Type II, postfrisch, 2 mal senkrecht und einmal waagerecht gefaltet, Mi. 2.200.-	MHB5YII **	250,—
8499	Heuss, Markenheftchenbogen, Wasserzeichen liegend, Type II, postfrisch, Versandstellenfaltung, Mi. 2.200.-	MHB5YII **	300,—

Bundesrepublik Deutschland - Markenheftchen

8500	Markenheftchen 3, 4X und 4YII je tadellos postfrisch und original geklammert, Mi. 175.-	MH3,4X,4YII **	35,—
8501	Markenheftchen 7all tadellos postfrisch, Mi. 500.-	MH7all **	100,—
8502	Markenheftchen 7b tadellos postfrisch, Mi. 250.-	MH7b **	50,—
8504	Markenheftchen 13a, 13b und 13d je tadellos postfrisch, Mi. 245.-	MH13a+b+d **	50,—
8508P	Markenheftchen 14d tadellos postfrisch, Mi. 600.-	MH14d **	120,—
8509P	Markenheftchen 14f tadellos postfrisch, Mi. 600.-	MH14f **	120,—
8515	Markenheftchen Burgen und Schlösser, 10 Pfg. mit Plattenfehler XXI auf Feld 5, postfrisch, geprüft Schmidl BPP, Mi. 250.-	MH24ikzPFIK **	50,—

Bundesrepublik Deutschland Markenheftchenblätter

8517	Heuss 1960, liegendes Wz., Type I und II, je 3 Heftchenblätter (Type I ohne Rand), teils auf Bogen mit ZW, 1 mal Bogenecke, teils Versandstellenfaltung, postfrisch, 1 mal Type I und 2 mal Type II gepr. Schlegel BPP, Mi. 500.-	H-BI 8YI,II(3) **	70,—
8518	Heuss liegendes Wasserzeichen, Heftchenblatt ohne Rand, tadellos gestempelt, gepr. Schlegel BPP, Mi. 700.- (mit Rand)	H.-BI.8YI ☉	100,—

EINZELLOSE

8519	Heuss liegendes Wasserzeichen, Luftpost-Fernbrief der 2. Gewichtsstufe, 110 Pfg - komplettes Heftchenblatt mit Rand (1. Auflage - Wz. 4Y) mit Zufrankatur 5 Pfg Heuss (2), von "Mühlacker 29.6.60" nach Berlin-Charlottenburg mit rücks. Ank.-Stempel sowie Botenstempel, Umschlag oben durch Öffnung verkürzt, gepr. Schlegel BPP, Mi. 1.500.-	H.-Bl.8YI,179(2) ☒	300,—
8520	Heuss liegendes Wasserzeichen, Fernbrief der 2. Gewichtsstufe per Eilboten, 100 Pfg - komplettes Heftchenblatt mit Rand (2. Auflage - Wz. 4Y), von "Mühlacker 18.1.61" nach Frankfurt am Main mit rücks. Ank.-Stempel, gepr. Schlegel BPP, Mi. 400.-	H.-Bl.8YII ☒	100,—
8521	10 Pfg. Heuss, fluoreszierend, kpl. Heftchenblatt mit roter Bogenlaufnummer im Rand, gest. HAMBURG 16.6.61 (dazu Heftchendeckel lose), Fotoattest Schlegel BPP: "echt und einwandfrei in üblicher Zählung", Mi. 500.-.	H-Bl.10e ☉	70,—

Bundesrepublik Deutschland - Zusammendrucke

8522	Posthorn 1951, 6 + Z + x + 10 Pfg zusammen mit 4 + Z + 20 + 20, waagerechter Zusammendruck, tadellos ungebraucht, Fotobefund A. Schlegel BPP, Mi. 480.-	WZ3,WZ4 *	100,—
8523FP	Posthorn, 20 Pfg + X + 20 Pfg, senkrechter Zusammendruck, tadellos postfrisch, Mi. 800.-.	S6 **	250,—
8524FP	Posthorn 1951, x + 20 Pfg + x, senkrechter Zusammendruck, tadellos postfrisch, unsigniert, sehr gut gezähnt, Mi. 950.-	S8 **	250,—
8525	1955 Heuss, Zusammendrucke W4 - S36 postfrisch komplett, S30 und S31 Gummifehler, einige geprüft Schlegel BPP, S15 + S22 + S23 Fotoattest Schlegel D. BPP, Mi. 1.350.-	W4/S36 **	220,—
8526P	1960 Heuss liegendes Wasserzeichen, Erstauflage 2078 waagerechter Zusammendruck mit Zusatzfrankatur, Michelnummer 182YI und 347 auf Bedarfsbrief mit den üblichen Gebrauchsspuren von SCHWERTE 11.4.63 nach Mönchberg, als Brief der 2. Gewichtsstufe um 1 Pfennig überfrankiert, Fotoattest Schlegel BPP.	W23YI ☒	180,—
8527P	Heuss und Ziffer 1958/60, Zusammendruck 8+Z+1 mit Oberrand, Zwischensteg in Type IV, tadellos gestempelt "KÖLN", Mi. 200.- . . .	WZ15 ☉	65,—
8528	Heuss und Ziffer 1958/60, Zusammendrucke 8 + Z + 1 mit 20 + Z + 1 mit Oberrand, Zwischenstege in Type b, tadellos gestempelt "HAMBURG 5.9.60", Mi. 240.-	WZ15/16 ☉	70,—
8529	1960, Heuss und Ziffer, liegendes Wasserzeichen, Nachauflage, W17YII - S52YII, alle 15 Zusammendrucke postfrisch komplett, Mi. 735.-. .	W17/S52YII **	100,—

EUROPA

Albanien

8530FP	1914, 2 Quarter-1 Franken Ankunft des Königs mit blauem Stempel "DURRES 7. 3. 14" auf Briefstücken, Mi. 500.-	35/40 △	120,—
8531FP	1920, 1 Quarter-50 Quarter Freimarken mit Aufdruck "SHKODRA", ungebraucht, 1 und 25 Quarter geprüft.	67/75 *	150,—

Franz. Andorra

8532P	1937, 25 Cent - 2,50 Franken Freimarken, 19 Werte ungebraucht komplett, Mi. 500.- für **	56/74 *	60,—
-------	--	---------	------

Grönland

8533FP	1945, 1 Öre - 5 Kr. Freimarken, New Yorker Ausgabe, 9 Werte komplett, tadellos postfrisch, unsigniert, Mi. 260.-	8/16 **	90,—
--------	--	---------	------

Dänisch-Westindien

8534	1896, 4 C. Ziffer diagonal halbiert, linke untere Hälfte, auf Ortsbrief von K1 "ST. THOMAS 28 3 1903", tadellos, aufgrund von Markenmangels von 2 Cent-Marken vom 20.1. bis 25.3. zulässig, Umschlag rückseitig Falzreste, Mi. 100.-	18I H ☒	45,—
------	--	---------	------

Estland

8535P	1923, Aufdruck "Aita hädalist", geschnitten, ungebraucht.	46/47B *	50,—
-------	---	----------	------

Frankreich

8536FP	1 Fr. braunkarmin, voll bis breitrandig, gestempelt, tadellos, geprüft Fulpius, Fotoattest von der Weid, Mi.1.300.-	7b ☉	350,—
8537FP	10 C. ungebraucht mit Originalgummi, unten nachgezähnt, geprüft, Yvert Nr.21, Yvert 2.200.-	20 *	200,—
8539FP	2 C. Sage grün, Type I, ungebraucht, Mi.1.600.-	57I *	400,—
8540FP	1877, 3 C. Sage gelbbraun auf bräunlich, ungebraucht, Mi. 240.-	70 *	60,—
8541FP	5 Fr. Sage violett auf helllila, ungebraucht, geprüft, Mi. 450.-	76 *	120,—
8542FP	50 C. Sage karmin auf rosa, Type II, ungebraucht, Mi. 220.-	81II *	50,—
8543FP	1900, 10 C. - 30 C. Mouchon I, dabei 10 C. und 25C. in beiden Typen, 15 C. und 30 C. ungebraucht, sonst postfrisch, Yvert-Nr. 112-18, Yvert 1.519.-.	91/95 **	350,—
8544FP	40 C.-5 Fr. Morson komplett, postfrisch, Yvert Nr. 119-23, Yvert 3.500.-	96/100 **	1000,—
8545FP	1902, 10 - 30 C. Mouchon II, postfrisch, komplett, Yvert-Nr. 124-28, Yvert 2.185.-	102/06 **	600,—
8546FP	1903, 10 - 30 C. Säerin auf schraffiertem Grund, postfrisch, nur die unbedeutende 15c. ungebraucht, Yvert-Nr. 129-33, Yvert 1.000.-. . .	108/12 **	300,—
8548FP	1923, 1 Fr. Philatelistenkongress, ungebraucht, tadellos, geprüft und Fotobefund Calves, Yvert 575.-	152 *	150,—
8549FP	1925/26, 3 - 20 Fr. Morson, komplett, postfrisch, 3 und 20 Fr. von Bogenrand, Yvert-Nr. 206-08, Yvert 950.-	181/83 **	300,—
8550FP	5 und 10 Fr., Herzstück aus Strassburg-Block, postfrisch, Yvert-Nr. 241-42, Yvert 1.200.-	218/19 **	300,—
8551	1927, Strassburg-Block, postfrisch, geprüft und Fotoattest Laroza, Mi. 2.000.-	Bl.2 **	450,—
8552	2 Fr. und 5 Fr. Flugpost, tadellos postfrisch, Yvert 950.-	220/21 **	220,—
8553FP	2 Fr. Philatelistische Ausstellung Le Havre, postfrisch, geprüft Hunziker, Yvert-Nr. 257A, Yvert 1.600.-.	239 **	400,—
8554	1,50 Fr. + 3,50 Fr. Lächeln von Reims, Heftchenblatt, Marken einwandfrei postfrisch, im Rand Gummifehler und Knitter, Mi. 480.- . . .	248 **	120,—
8555FP	40 + 10 C. - 1,50 Fr. + 50 C. Staatsschuldenkasse, komplett, postfrisch, Yvert-Nr. 266-68, Yvert 420.-	252/54 **	100,—
8556FP	40 C. und 10 C. - 1,50 Fr. + 50 C. Staatsschuldentilgungskasse, komplett postfrisch, einheitlich vom rechten Bogenrand, Yvert-Nr. 275-77, Yvert 675.-	264/66 **	150,—
8557FP	1936, 50 Fr. Flugpost grün, ungebraucht (gummimatte Stelle), private Signatur, Yvert Nr. 14, Yvert 1.100.-	311a *	250,—
8558FP	1936, 50 Fr. Flugpost, postfrisch vom Oberrand, tadellos, Mi. 1100.-	321 **	300,—
8559P	50 Fr. Flugpost aus der linken, unteren Bogenecke, unten vorgefaltet, ungebraucht, Yvert No 15, Yvert 800.-.	321 *	200,—
8560FP	1, 50 Fr. und 10 Fr. Ozeanflug, postfrisch, tadellos, Mi. 650.-.	326/27 **	150,—
8562FP	30 und 55 C. National-Museum, postfrisch, tadellos, Mi. 280,-.	359/60 **	70,—

Frankreich Portomarken

8563FP	1881, 2 Fr. schwarz, gestempelt, tadellos, Mi. 900.-	22 ☉	250,—
8564FP	1881, 5 Franken schwarz, gestempelt, kleine helle Stelle im Oberrand, mehrfach geprüft, u.a. Thier, Mi. 1.700.-	23 ☉	200,—
8565FP	1896, 1 Franken lilakarmin auf gelblich, gestempelt, Mi. 550.-	34 ☉	140,—
8566FP	1931, 2 Fr. sepia, postfrisch, Mi.270.-	66 **	70,—

Frankreich Auslandspostamt Marokko

8567	1891, 25 Cent auf 25 Cent, Aufdruck Ziegelrot, waagerechtes Paar, gestempelt "TANGER 5 MAI 99" auf R-Brief der Kaiserlich Deutschen Gesandtschaft in Marokko an das deutsche Generalkonsulat in Athen mit Ankunftsstempel.	4b ☒	50,—
------	--	------	------

EINZELLOSE

Italien

Frankreich Auslandspostamt Sansibar		
8568FP	Porto, 2½ statt 5 A., Fehldruck auf 50 C. lila, postfrische Bogenecke, Mi. 2.500,-	51 ** 700,—
Island		
8569FP	10 Kronen Freimarken, ungebraucht.	167 * 50,—
Island Dienstmarken		
8570FP	1930, 3A-10 Kronen Allthing gestempelt komplett inklusive Flugpostmarke, Mi. 1.900,-	44/59 ☉ 450,—
Sardinien		
8571FP	1851, 5 C. Viktor Emanuel II. schwarz, ungebraucht o.G., vollrandig und farbfrisch, Eckbug oben links und minimale rückseitige Schürfung, eine in ungebrauchter Erhaltung sehr seltene Marke, ausführliches Fotoattest Newiger BPP (2015) "... ist ein ungebrauchtes Original ohne Gummi.", Mi. 6.500,- für * (alter Ausruf 1000)	1 (*) 500,—
Italien		
8572P	1861, 10 gr. orange, 4er-Block, ungebraucht, unten auf der Randlinie geschnitten, sonst voll- bis breitrandig, sehr schön farbfrisch, seltene und dekorative Einheit, gepr. Richter, Bühler und Sorani mit Fotoattest (2019) "...echt, mit Originalgummierung und im ausgezeichneten Erhaltungszustand.", Mi. 480,-+ (Sassone-Nr. 22)	9a(4) * 100,—
8573FP	1910, 10 und 15 Cent Garibaldi, ungebraucht, Mi. 350,-	97/98 * 70,—
8574FP	1921, 15-40 C. Alighieri, ungezähnt, postfrische Viererblocks, tadellos, geprüft und Fotoattest Enzo Diena, Mi. 600,-+	141/430 ** 150,—
8575FP	1922, 10-40 L. Philatelisten-Kongress, postfrisch, tadellos, geprüft und Fotoattest Enzo Diena, Mi. 1800,-	153/56 ** 500,—
8576FP	1923, 5 L. Manzoni, ungezähnt, postfrisch, geprüft und Fotoattest Enzo Diena, Mi. ohne Preis.	193U ** 500,—
8577FP	30 L. Heiliger Franziskus, gez. K 13 1/2, senkrechtes Kehdruckpaar mit Zwischensteg als Viererblock vom linken Bogenrand, postfrisch, geprüft A. Diena.	235BKZ ** 80,—
8578	20 C.-5 L., postfrisch, komplett, 75 C. in beiden Zähnungen, Mi. 350,-	262/68A,B ** 70,—
8579FP	1930, 15 C.-10 L. Vergil, dreizehn Werte postfrisch, komplett, inklusive Flugpostmarken, Mi. 420,-	345/57 ** 100,—
8580	1932, 10 C. - 5 L. Garibaldi, siebzehn Werte postfrisch komplett, Mi. 240,-	391/407 ** 50,—
8581	Zeppelin 5 L. - 20 L. ohne 3L. kpl., postfrisch, Mi. 120,-	440/44 ** 25,—
8582FP	20 C. - 10 L. Fußballweltmeisterschaft, fünf Werte postfrisch komplett inklusive Flugpostmarken, Mi. 700,-	479/87 ** 150,—
8583P	20 Cent-10 Lire Fußballweltmeisterschaft, 9 Werte komplett ungebraucht.	479/87 * 60,—
8584FP	1934, 10 L. - 4,50 L. Tapferkeitsmedaille, zwanzig Werte postfrisch komplett, Mi. 550,-	494/513 ** 120,—
8585FP	1935, 20 L. - 5 L. Belini, elf Werte postfrisch komplett, Mi. 250,-	532/42 ** 60,—
8586	1936, 10 L. - 5 L. Hovaz, dreizehn Werte postfrisch komplett, Mi. 300,-	547/59 ** 70,—
8587FP	1937, 10 L. - 5 L. Musterausstellung, 16 Werte komplett postfrisch, Mi. 320,-	560/75 ** 70,—
8588FP	1937, 10 L. - 5 L. Kaiser Augustus, 15 Werte, postfrisch, komplett, Mi. 320,-	576/90 ** 70,—
8589FP	1945, 30 L., postfrisch, Mi. 450,-	702 ** 80,—
8590FP	1945, 100 L. karmin, gez. K 14, postfrisch, Mi. 500,-	704A ** 100,—
8591FP	1945, 100 L. karmin, gez. K 14, postfrisch, Mi. 500,-	704A ** 100,—
8592FP	1961, 205 L. Gronchi, lebhaftviolett, unverausgabt, postfrisch, Mi. 1500,-	I ** 400,—
8593FP	1961, 205 L. Gronchi, lebhaftviolett, unverausgabt, postfrisch, Mi. 1500,-	I ** 400,—
8594FP	100 und 200 L. Italien, postfrische 4er-Blocks, Mi. 800,-	920/21 ** 150,—
8595	1976, 150 L. Italia, ungezähnt, waagerechter Zehnerstreifen vom unteren Bogenrand, postfrisch, Mi. 500,-	1522U ** 100,—
Italien Dienstmarken		
8596FP	1944, 75 L. + 5, 25 L. Geschwaderflug, postfrisch aus der linken oberen Bogenecke, Auflage nur 5000 Stück, Mi. 3500,-	9 ** 800,—
8597FP	10 L. Postflug Rom-Mogadiscio, postfrisch, Auflage nur 5000 Stück, geprüft und Fotoattest Enzo Diena, Mi. 1200,-	10 ** 300,—
8598FP	1934, 10 Lire Postflug Rom-Mogadiscio, ungebrauchte Auflage nur 5000 Stück.	10 * 150,—
Italien Portomarken		
8599FP	1947, 1 L. - 500 L. Ziffernzeichnung, komplett postfrisch, Mi. 420,-	74/87 ** 100,—
Italien Paketmarken		
8600FP	Paketzustellmarken, 1953, 40 L. - 110 L., postfrisch, Mi. 550,-	1/4 ** 100,—
8601FP	Paketzustellmarken, 1953, 75 L., senkrechtes Paar vom Bogenoberrand, postfrisch, Mi. 280,-	3 ** 50,—
8602FP	Paketzustellmarken, 1955, 75 L. (vom Unterrand) und 110 L. postfrisch, Mi. 820,-	7/8 ** 150,—
8603FP	1944, 20 L. mit Aufdruck REP. 50 C. ITALIANA und Liktorenbündel, postfrisch, geprüft A. Diena, Mi. 650,-	47 ** 150,—
8604FP	1946-1952, 25 C. - 500 L., komplett postfrisch, Mi. 2500,-	66/80 ** 500,—
8605FP	1946-1952, 25 L. - 500 L., komplett postfrisch, für 50 L.-500 L. Attest Kopie Enzo Diena, Mi. 2500,-	66/80 ** 500,—
8606FP	1954, 1000 L. Cavallino, Kammzählung, postfrisch vom Oberrand, tadellos, geprüft und Fotoattest Enzo Diena, Mi. 4000,-	81 ** 1000,—
8607FP	1954, 1000 L. Cavallino, Linienzählung, postfrisch vom Oberrand, tadellos, geprüft und Fotoattest Colla, Mi. 4.000,-	81 ** 1000,—
Italienische Auslandspostämter Levante		
8608FP	1909, Freimarken für das Postamt in Jerusalem, 20 Pia auf 5 Lire blau/rosa, ungebraucht, Mi. 450,- Sassone Nr. 7, Sassone 1.600,-	26II * 150,—
Jugoslawien		
8610	15 f. violett und 10 u. 15 f. Krönungsmarken, je tadellos ungebraucht, signiert, Mi. 420,-	63/65 * 60,—
Lettland		
8611P	1933, 10 -100 S. Afrika-Flug, ungebraucht, u.a. geprüft Dr. Hindrichs.	220/24 * 120,—
Liechtenstein		
8612	1915, "Fürst Johann II." kpl. auf normalem Papier (y), dazu MiNr. 3 x (gestrichenes Papier), Pracht, Mi. 370,-	1/3 y ☉ 60,—
8613FP	1912, 5 H. - 25 H. Fürst Johann II. auf gestrichenem Papier, 3 Werte komplett, tadellos postfrisch, unsigniert, Fotoattest Marxer SBPV (2012): "echt und ** einwandfrei.", Mi. 1.100,-	1/3x ** 300,—
8615FP	1912, 5 Mark grün - 15 Mark mittelultramarin, ungebraucht, Mi. 525,-	1/3yb * 110,—
8616P	1921, 7 1/2 Rp. Landeswappen, gezähnt 9 1/2, tadellos postfrisch, unsigniert, Mi. 800,-	49A ** 120,—
8617FP	20 Rp. - 1 Fr. Landschaften, postfrisch komplett Luxus, Mi. 1.000,-	53/60 ** 250,—
8618FP	1928, 5 Rp. bis 30 Rp. "Rheinnot", Abart "ungezähnt in leicht abweichenden Farben", tadellos postfrisch, unsigniert, sehr selten, Fotoattest Marxer SBPV (2011): "echt und einwandfrei.", Mi. 750,-	78/81U ** 300,—
8619	1928, 10 Rp. bis 5 Fr. "70. Jahrestag der Thronbesteigung Fürst Johann II.", kompletter Satz mit 8 Werten, tadellos postfrisch, unsigniert, Mi. 1.180,-	82/89 ** 300,—

8621FP	1930, 3 Rupien - 2 Franken Landschaften und Fürstenpaar, komplett ungebraucht, Mi. 750.-	94/107 *	130,—
8622FP	1930, 15 Rp - 1 Fr. Flugpost, 6 Werte komplett, tadellos postfrisch, Mi. 640.-	108/13 **	150,—
8624FP	1931, 1 Fr. u. 2 Fr. Liechtensteinfahrt des Luftschiffes LZ 127 "Graf Zeppelin", zwei Werte, tadellos postfrisch, Mi. 700.-	114/15 **	200,—
8625	1933, 10 - 30 Rp Fürstengeburtstag, 3 Werte komplett, tadellos postfrisch, Mi. 250.-	122/24 **	50,—
8626FP	1934, Vaduz-Block tadellos postfrisch, Mi. 2.800,—	Bl.1 **	650,—
8627	1934, 3 Rp - 1,50 Fr. Freimarken, 14 Werte komplett, tadellos postfrisch, Mi. 300.-	126/39 **	80,—
8628	1933, 2 Fr. und 3 Fr. Fürst und Fürstin, tadellos ungebraucht mit Originalgummierung.	140/41 *	40,—
8629FP	5 Fr. Landeswappen, postfrisch, Mi. 850.-	142 **	220,—
8630FP	Landeswappen 5 Fr. tadellos gestempelt, Mi. 1.300.-	142 ☉	300,—
8631	1935/36, 10 Rp. bis 50 Rp. Flugpost, geriffelter Gummi, kompletter Satz mit fünf Werten, tadellos postfrisch, Mi. 300.-	143/47y **	80,—
8632	1935, 60 R. auf 1 Fr. Flugpost, tadellos postfrisch, Mi. 190.-	148 **	50,—
8633FP	1 Fr. und 2 Fr. Zeppelinmarken mit Ersttagsabstempelung 1.5.36 auf eingeschriebenem Zeppelinbrief von Vaduz nach New York, tadellose Erhaltung (St. 408)	149/50 FDC	80,—
8634	1936, 1 Fr. und 2 Fr. Zeppeline, kompletter Satz mit zwei Werten, tadellos postfrisch, Mi. 260.-	149/50 **	70,—
8635	1937, 3 Rp. bis 1,50 Fr. Freimarken, kompletter Satz mit 14 Werten, tadellos postfrisch, Mi. 140.-	156/69 **	40,—
8636	1946, 10 Franken Heiliger Luzius, Kleinbogen, postfrisch, Mi. 350.-	247KLB **	70,—
8637FP	2 und 3 Fr. Fürstenpaar, eng gez. 14 3/4, postfrisch, Mi. 1.500.-	304/05 B **	320,—
8638P	1951, 2 Fr. - 3 Fr. Fürstenpaar in B-Zählung, volle Originalgummierung - durch Feuchtigkeit etwas hygroskopiert., seltener Satz, Mi. 1.500.- (alter Ausruf 150)	304/05B **	100,—
8639	1962, 5 Fr. Burg von Vaduz, gestempelt und postfrisch, Mi. 540.-	309 **/☉	100,—
8642FP	2018, Blockausgabe "50. Geburtstag von Erbprinzen Alois", geschnitten, kombinierter Odr., Hfr. und Pdr. auf Echtholzfolie, tadellos postfrisch, die Blockausgabe Mi.-Nr. Bl. 31B wurde durch die Post Liechtenstein unter allen Einsendern verlost (der Postpreis betrug 50 Fr.) - die Verlosung diente dem Zweck der Zuteilung, die Auflage beträgt 3.000 nummerierte Exemplare, selten, Mi. 700.-	Bl.31B **	150,—
Liechtenstein Dienstmarken			
8643	5 Rp. - 1,20 Fr. Dienstmarken kpl., tadellos ungebraucht, Mi. 700,-	1/8 *	70,—
Litauen			
8646FP	2 C. + 2 C. - 5 C.+ 3 C. Kriegswaisen, 17 Werte ungebraucht, kpl., teilraue Zählung	224/40 *	100,—
Luxemburg			
8647FP	25 C. braun, allseit vollrandig, tadellos ungebraucht, gepr. FSPL, Mi. 900,-	8 *	150,—
8649	1957, 2 - 4 F. Europa CEPT, 3 Werte komplett, tadellos postfrisch	572/74 **	50,—
Monaco			
8650FP	1891, 1 C.-5 Fr. Fürst Albert komplett ungebraucht, Mi. 850.-	11/21 *	150,—
8651FP	1919, 2 C.-5 Fr. Kriegswitwen und Waisen, ungebraucht, 1 Fr. gestempelt, Mi. 1.700.-	27/33 */☉	250,—
8652P	1939, 5 C. - 5 Fr. Bildnisse/Felsen von Monaco, 10 Werte komplett, tadellos postfrisch, unsigniert, Mi. 500.- (alter Ausruf 150)	190/99 **	120,—
Monaco Portomarken			
8656FP	1909, 10 C. dunkelbraun, ungebraucht, Mi. 300.-	7 *	70,—
8657FP	1911, 1-30 C. ungebraucht komplett, Mi. 250.-	8/10 *	60,—
Niederlande			
8658	1942, Blockausgabe Legion, Blockpaar komplett, tadellos postfrisch, unsigniert, Mi. 250.-	Bl.1/2 **	70,—
8659	Legion-Blockpaar, tadellos postfrisch, Mi. 250.-	Bl.1/2 **	40,—
8660	1942, Blockausgabe Legion, Blockpaar komplett, tadellos postfrisch, unsigniert, Mi. 250.-	Bl.1/2 **	75,—
Österreich			
8662P	1858, 5 Kr. Freimarke rot, mit markantem rückseitigen Maschinenabklatsch, zentrisch gestempelt K1 "BERAUN 4/11", oben rechts ein kurzer Zahn, sonst gut gezähnt und falzhell, interessantes und dekoratives Stück, Fotobefund Goller BPP (2017) "Maschinenabklatsch, Prüfstück echt"	131la Abart ☉	40,—
8663FP	1883, 50 Kr. Doppeladler mittelbraunlila/schwarz, tadellos postfrisch, unsigniert, außergewöhnlich schönes Stück der in dieser Erhaltung seltenen Marke, Fotoattest Soecknick BPP "... postfrisch: echt und einwandfrei. Die besonders farbrichtige Marke in Zählung K10 ist gut erhalten und mit unbehandelter Originalgummierung.", Mi. 1.600.-	49Bb **	750,—
8664FP	1890, 1 Kr. bis 2 Gld. Franz Joseph, 13 Werte - kompletter Satz, tadellos postfrisch, Mi. 320.-	50/62 **	80,—
8665FP	1899, 1 H. bis 4 Kr. Freimarken "Kaiser Franz Joseph", tadellos postfrischer Satz mit 15 Werten, unsigniert, Mi. 1.400.-	69/83 **	450,—
8666	1899, 30 H. Franz Joseph, tadellos postfrisch, unsigniert, Kabinett	77 **	45,—
8667	1899, 40 H. Franz Joseph, tadellos postfrisch, unsigniert, Kabinett	78 **	50,—
8668	1899, 50 H. Franz Joseph, tadellos postfrisch, unsigniert, Kabinett	79 **	45,—
8669P	1901, 2 - 20 H. Zeitungsmarken Merkur, 4er-Blocks, 4 Werte komplett, tadellos ungebraucht mit Originalgummierung, dekorativer Satz	101/04(4) *	120,—
8670FP	1904, 1 H. bis 72 H. "Franz Joseph mit Lackstreifen", 14 Werte - kompletter Satz, tadellos postfrisch, Mi. für * 440.-	105/18C **	250,—
8671	1904, 35 H. Franz Joseph mit Lackstreifen, tadellos postfrisch, unsigniert, Mi. 130.-	114 **	50,—
8672	1904, 40 H. Franz Joseph mit Lackstreifen, tadellos postfrisch, unsigniert, Mi. 150.-	115 **	60,—
8673	1904, 50 H. Franz Joseph mit Lackstreifen, tadellos postfrisch, unsigniert, Mi. 130.-	116 **	60,—
8674FP	1905, 1 H bis 72 H. "Franz Joseph ohne Lackstreifen", 14 Werte kpl., tadellos postfrisch, Mi. 900.-	119/32A **	300,—
8675	1905, 25 H. Franz Joseph, tadellos postfrisch, unsigniert, Mi. 150.-	126 **	60,—
8676FP	1910, 1 H. - 10 Kr. 80. Geburtstag des Kaisers, 17 Werte komplett, tadellos postfrisch, Mi. 1.400.-	161/77 **	350,—
8677FP	Nicht zur Ausgabe gelangt: 1918, 7 auf 10 Kr. Wappen rotbraun mit Aufdruck rotbraun, tadellos postfrisch, unsigniert, seltene Marke, Auflage nur 500 Stück, zumal in dieser schönen postfrischen Erhaltung, Fotoattest Soecknick BPP "... postfrisch: echt und einwandfrei. Die nicht verausgabte Marke ist gut erhalten mit unbehandelter Originalgummierung.", im Mi. mit 2.000.- unrealistisch bewertet.	IIA **	1500,—
8679FP	1919, 5 - 10 Kr. Parlamentsgebäude, gezähnt 11 1/2 : 12 1/2, 3 Werte komplett, tadellos postfrisch, unsigniert, seltene Zähnungsvariante, Mi. 1.200.-	288/90C **	400,—
8680	1922, Nicht verausgabte: 2 Kr. Wappen mit Aufdruck Flugpost, tadellos postfrisch, unsigniert, Mi. 80.-	III **	20,—
8681P	1922, 1/2 - 4.000 Kr. Freimarken Landwirtschaft, 38 Werte komplett, postfrisch, unsigniert, tadellos erhalten, Mi. 270.-	360/97 **	80,—
8682P	1922, 20 Kr. bis 1000 Kr. Freimarken "Frauenkopf", B-Zählung, je günstigste Variante, tadellos postfrisch, Mi. 650.-	398/404B **	130,—
8683	1922, 2 1/2 - 100 Kr. Österreichische Komponisten, gezähnt L12 1/2, 7 Werte komplett, tadellos postfrisch, unsigniert, Mi. 130.-	418/24A **	30,—
8684	1923, 100 Kr. bis 1000 Kr. "Landeshauptstädte", kompletter Satz mit neun Werten, tadellos postfrisch, Mi. 130.-	433/41 **	30,—
8685	1924, 100 Kr. bis 1000 Kr. "Tuberkulosefürsorge", kompletter Satz mit fünf Werten, tadellos postfrisch, Mi. 95.-	442/46 **	20,—
8686	1925, 1 g - 2 S. Freimarken in Schillingwährung, 21 Werte komplett, postfrisch, unsigniert, tadellose Erhaltung, Mi. 300.-	447/67 **	70,—
8687	1925, 1 g. bis 2 Sch. Freimarken, kompletter Satz mit 21 Werten, tadellos postfrisch, Mi. 300.-	447/67 **	80,—

8688FP	1925, 2 g. bis 10 Sch. Flugpostausgabe, kompletter Satz mit 20 Werten, tadellos postfrisch, Mi. 450.-	468/87 **	100,—
8689P	1929, 10 g - 2 S. Landschaften, 14 Werte komplett, tadellos postfrisch, unsigniert, Mi. 1.000.-	498/511 **	220,—
8690	1930, 10 g - 2 S. Lungenheilstätten, 6 Werte komplett, tadellos postfrisch, unsigniert, Mi. 160.-	512/17 **	40,—
8692FP	1931, 10 g - 1 S. Rotary-Kongress, 6 Werte komplett, tadellos postfrisch, unsigniert, Mi. 650.-	518/23 **	150,—
8694	1931, 10 g - 1 S. Österreichische Dichter, 6 Werte komplett, tadellos postfrisch, unsigniert, Mi. 200.-	524/29 **	50,—
8695FP	1932, 10 - 64 g Landschaften Kleinformat, 14 Werte komplett, tadellos postfrisch, unsigniert, Mi. 1.000.-	530/43 **	220,—
8696P	1932, 50 g Landschaften Kleinformat schwärzlichgrauultramarin, waagerechter 20er-Block, tadellos postfrisch, unsigniert, Mi. 800.-	541(20) **	160,—
8697	1932, 12 g - 1 S. Österreichische Maler, 6 Werte komplett, tadellos postfrisch, unsigniert, Mi. 220.-	545/50 **	70,—
8698P	1933, 12 - 50 g FIS-Wettkämpfe, 4 Werte komplett, tadellos postfrisch, Mi. 650.-	551/54 **	160,—
8699P	1933, 12 gr. bis 50 gr. FIS I, kompletter Satz mit 4 Werten, tadellos postfrisch, Mi. 650.- / ANK 700.-	551/54 **	130,—
8700	1933, 24 + 24 g FIS, tadellos postfrisch, unsigniert, Mi. 300.-	552 **	70,—
8701	1933, 50 + 50 g WIPA-Marke, tadellos postfrisch, unsigniert, Mi. 320.-	555A **	75,—
8702	1933, 50 + 50 g WIPA-Marke, tadellos postfrisch, unsigniert, Mi. 320.-	555A **	70,—
8703	1933, 50 Gr. Wipa, gewöhnliches Papier, mit Sonderstempel auf Briefstück, Mi. 260.-	555A △	70,—
8704FP	1933, 50 Gr. Wipa, Faserpapier, postfrisch, tadellose Erhaltung, Mi. 750.-	556A **	220,—
8705FP	1933, Blockausgabe WIPA, tadellos postfrisch, unsigniert, wie üblich mit fast nicht sichtbaren Klebepunkten im Rand, Originalgröße, schönes Stück des seltenen Blocks, Auflage nur 10.000 Stück, Mi. 3.600.-	Bl.1 **	1000,—
8706FP	1933, Blockausgabe WIPA, entwertet mit Sonderstempel "WIPA 1933 / KONGRESSHAUS WIEN", tadellose Erhaltung, mit zugehörigem Umschlag, Kabinett, Fotobefund Sturzeis VÖB "einwandfrei", Mi. 4.000.-	Bl.1 ☉	1200,—
8707	1933, 12 - 64 g Katholikentag, 6 Werte komplett, tadellos postfrisch, unsigniert, Mi. 420.-	557/62 **	100,—
8710	1933, 5 g - 1 S. Winterhilfe, 4 Werte komplett, tadellos postfrisch, unsigniert, Mi. 95.-	563/66 **	25,—
8711	1934, 1 g - 5 S. Volkstrachten, 21 Werte komplett, tadellos postfrisch, unsigniert, Mi. 300.-	567/87 **	80,—
8712	1934, 1 g - 5 S. Volkstrachten, 21 Werte komplett, tadellos postfrisch, unsigniert, Mi. 300.-	567/87 **	70,—
8713	1934, 1 g - 5 S. Volkstrachten, 4er-Blocks, 21 Werte komplett, tadellos postfrisch, unsigniert, die 2 S. Smaragd und der 3 S.-Wert vertikal vorgefaltet, sonst ungefaltet, dekorative und seltene Einheiten der guten Ausgabe, ANK-Wert 1.450.-	567/87(4) **	330,—
8714FP	1936, 10 S. Dollfuß, tadellos postfrisch, unsigniert, Mi. 1.400.-	588 **	280,—
8715FP	1936, 10 S. Dollfuß, tadellos postfrisch, unsigniert, Mi. 1.400.-	588 **	270,—
8716	1934, 12 - 64 g Österreichische Baumeister, 6 Werte komplett, tadellos postfrisch, unsigniert, Mi. 150.-	591/96 **	40,—
8717	1934, 12 g - 64 g Österreichische Baumeister, 6 Werte komplett, tadellos postfrisch, unsigniert, Mi. 150.-	591/96 **	40,—
8718	1935, 5 g - 10 S. Flugzeug über Landschaften, 15 Werte komplett, tadellos postfrisch, unsigniert, Mi. 190.-	598/612 **	60,—
8719	1935, 5 g - 10 S. Flugzeug über Landschaften, 15 Werte komplett, tadellos postfrisch, unsigniert, Mi. 180.-	598/612 **	50,—
8720	1935, 5 g - 1 S. Winterhilfe, 4 Werte komplett, tadellos postfrisch, unsigniert, Mi. 100.-	613/16 **	25,—
8721FP	1935, 5 g - 1 S. Winterhilfe, Abart "ungezähnt", 4 Werte komplett, tadellos postfrisch, unsigniert, Mi. 700.-	613/16U **	230,—
8722	1935, 12 - 64 g Österreichische Heerführer, 6 Werte komplett, tadellos postfrisch, unsigniert	617/22 **	60,—
8723	1935, 12 - 64 g Österreichische Heerführer, 6 Werte komplett, tadellos postfrisch, unsigniert, Mi. 175.-	617/22 **	50,—
8724	1936, 12 - 60 g FIS-Wettkämpfe, 4 Werte komplett, tadellos postfrisch, unsigniert, Mi. 160.-	623/26 **	40,—
8725	1936, FIS kpl. einzeln auf Briefstücken mit Wiener Tages-Rundstempeln, tadellos, Mi. 350.-	623/26 ☉	60,—
8727	1945, 5 auf 12 - 12 auf 3 Pfg 2. Wiener Aushilfsausgabe, Originalbogen zu 50 Werten, 4 Werte komplett, dabei die guten Plattenfehler der 12 Pfg I "WIE 'M'" und II "3 Inseln", tadellos postfrisch, unsigniert, ungefaltet, 2 Werte 5 Pfg und teils die Ränder der 12 Pfg minimal angrenzt, dekorativ und selten, Mi. 830.- inkl. der PLF (ANK-Wert 1.000.-) (Abbildungen siehe Onlinekatalog)	664/67(50) **	150,—
8728P	1945, 5 Pfg Hitler mit Überdruck, senkrechter 3er-Streifen mit Kombination 13, 14 und 15 Gitterlinien, tadellos postfrisch, unsigniert, nur einmal im Bogen vorkommend, Fotobefund Dr. Glavanovitz VÖB "postfrisch, echt und einwandfrei", Mi. 480.-	668l b+a+c **	100,—
8729	1945, 5 Pfg Hitler mit Überdruck, 13 Gitterlinien, tadellos postfrisch, gepr. Sturzeis VÖB, Mi. 300.- (ANK-Nr. 668ly)	668lb **	50,—
8730	1945, 3 Pfg Hitler mit Grazer Aufdruck hellgraubraun mit Unterrand, tadellos postfrisch, Kabinett, gepr. Sturzeis VÖB, Mi. 120.-	675cx **	30,—
8731FP	1945, 1 - 5 RM. Hitler mit Grazer Aufdruck in Type I, 4 Werte komplett, 1 Reichsmark in B-Zählung, tadellos postfrisch, gepr. Sturzeis VÖB, Mi. 800.-	693/96l **	160,—
8732P	1945, 1 - 5 RM. Hitler mit Grazer Aufdruck, 4 Werte komplett, 1 Reichsmark und 2 Reichsmark in B-Zählung, tadellos postfrisch, gepr. Sturzeis VÖB, Mi. 500.-	693/96ll **	100,—
8733P	1945, 1 - 5 RM. Hitler mit Grazer Aufdruck, Type II, 4 Werte komplett, tadellos postfrisch, gepr. Weihs, Mi. 500.-	693/96ll **	100,—
8736	1946, 1 S. - 5 S. Renner geschnitten auf Japanpapier, 4 Werte komplett, tadellos postfrisch, unsigniert, Mi. 350.- (ANK-Nr. 780/83B).	772/75B **	80,—
8737	1946, 1 S. - 5 S. Renner geschnitten, Kleinbogensatz mit allen 4 Werten komplett, postfrisch, tadellose Erhaltung, Mi. 2.400.-	772/75KB **	500,—
8738	1947, 3 - 60 g Österreichische Kunstausstellung, vollständige Originalbogen zu 50 Werten, dabei die Plattenfehler 817l und 818l, tadellos postfrisch, unsigniert, in den Rändern teils minimal angrenzt und die 3 g in der linken unteren Ecke im Rand minimal bestoßen, ungefaltet, dekorativ und nicht häufig, Mi. 395.- (ANK-Nr. 827/34, 690.-)	812/21(50) **	50,—
8739	1947, 3 g bis 5 S. Freimarken "Landschaften", kompletter Satz mit 16 Werten, tadellos postfrisch, Mi. 100.-	838/53 **	20,—
8740	1948, 20 g - 1,40 S. Wiederaufbau des Salzburger Doms, Halb-Bogen zu 50 Werten, einheitlich linke Hälfte inkl. aller Bogenränder (die teils minimal angrenzt), tadellos postfrisch, unsigniert, dekorative Stücke und als Halbbogen ideal auf Albenseiten passend, Mi. 1.100.- (ANK-Nr. 931/38, 1.500.-) (Abbildungen siehe Onlinekatalog)	885/92(50) **	200,—
8741	1948, 3 g. bis 10 S. "Trachten", kompletter Satz mit 34 Werten, tadellos postfrisch, Mi. 300.-	893/926 **	80,—
8742	1948, 3 g - 10 S. Trachten und 2,20 - 7 S. Ergänzungswerte, 37 Werte komplett, tadellos postfrisch, unsigniert, Mi. 320.- (ANK-Nr. 887/923, 450.-)	893/926,978/80 **	70,—
8743	1950, 60 g. bis 1,70 S. Volksabstimmung in Kärnten, kompletter Satz mit drei Werten, tadellos postfrisch, Mi. 130.-	952/54 **	30,—
8744	60 Gr. - 20 S. Vögel komplett postfrisch, Mi. 332.-	955/56,968,984/87 **	60,—
8745	1953, 1 S. bis 10 S. Flugpostausgabe "Vögel", kompletter Satz mit vier Werten, tadellos postfrisch, Mi. 300.-	984/87 **	70,—
8746	1950/53, 60 Gr. - 10 S. Vögel, dabei 20 S. in allen Papiervarianten, 9 Werte komplett, tadellos postfrisch, unsigniert, Mi. 360.- (ANK-Nr. 967/73a/c, 450.-)	984/87,955/56,968 **	50,—
8747FP	Nicht zur Ausgabe gelangt: 1974, 2,50 S. Europäischer Gemeindetag, tadellos postfrisch, unsigniert, Fotoattest Soecknick BPP "...postfrisch: echt und einwandfrei. Die nicht verausgabte Marke ist sehr gut erhalten mit unbehandelte Originalgummierung.", Mi. 750.- (ANK-Nr. (15), 800.-)	VIII **	250,—

Österreich Portomarken

8748	1911, 10 Kr. Ziffer, tadellos ungebraucht, Mi. 300.-	46 *	120,—
8749	1948, 20 g - 1,40 S. Wiederaufbau des Salzburger Doms, Halb-Bogen zu 50 Werten, einheitlich linke Hälfte inkl. aller Bogenränder (die teils minimal angrenzt), tadellos postfrisch, unsigniert, dekorative Stücke und als Halbbogen ideal auf Albenseiten passend, Mi. 1.100.- (ANK-Nr. 931/38, 1.500.-)	64/74 **	30,—
8750	1922, 100 Kr. bis 6.000 Kr. Portomarken, kompletter Satz mit 14 Werten, tadellos postfrisch, Mi. 125.-	118/31 **	30,—
8751FP	1925, 1 g - 10 S. Ziffern, kompletter Satz mit 27 Werten, tadellos postfrisch, Mi. 750.-	132/58 **	220,—
8752P	1925, 39 Gr. Ziffern ungezähnt mit breitem Unterrand, tadellos postfrisch, unsigniert, Kabinett, seltener Wert, im Mi. und ANK ohne Preis	152U **	50,—

Österreich Feldpost

8753FP	SERBIEN: 1914, 1 H. - 10 K. Aufdruckmarken, 21 Werte komplett, tadellos postfrisch, nicht häufige Ausgabe, die 10 Kr. gepr. Köhler, Mi. 650.-	1/21 **	240,—
8754P	1915, 5 K. dunkelviolett mit doppeltem Aufdruck, tadellos ungebraucht, dekoratives Stück	20 *	80,—
8755	SERBIEN: 1916, 1 H. - 10 K. mit schrägem Aufdruck, 21 Werte komplett, tadellos postfrisch, unsigniert, Mi. 170.-	22/42 **	80,—
8756	1917, 1 H. - 10 K. Kaiser Karl, 20 Werte komplett, tadellos postfrisch, unsigniert, Mi. 140.-	53/72 **	60,—

Österreichische Post auf Kreta

8757	1906, 5 C. auf 5 H. Freimarke ohne Lackstreifen schwärzlichgrünlichblau, tadellos postfrisch, unsigniert, Mi. 170.-	12 **	60,—
------	---	-------	------

Österreichische Post in der Levante Portomarken

8758FP	1909, 1/4 - 30 Pia Ziffern auf dünnem glanzlosen Papier, 9 Werte komplett, postfrisch, selten angeboten, Mi. 570.-	6/14ya **	180,—
8759FP	1909, 1/4 - 30 Pia Ziffern auf dickem glanzlosen Papier, 9 Werte komplett, tadellos postfrisch, selten angeboten, Mi. 620.-	6/14yb **	200,—

Österreich Lombardei und Venetien

8760	1850, 10 C. Wappen, Handpapier, tadellos gestempelt K1 "Mi... 5/10", allseits voll- bis breitrandig, Kabinett	2Xa ☉	40,—
8761P	1850, 10 C. Wappen, Handpapier, auf Seidenpapier (0,07 mm) waagerechtes Paar mit rückseitig deutlich sichtbaren Maschinenabklatsch, zentrisch gestempelt K1 "OSTIGLIA 16/8", allseits gleichmäßig breit gerandet, vorn mittig etwas altersfleckig, sonst dekoratives und interessantes Stück, Fotobefund Dr. Ferchenbauer VÖB, Mi. 300.-+	2Xa(2) ☉	80,—
8762FP	1850, 10 C. Wappen silbergrau, sog. "Erstdruck", Handpapier, gestempelt mit Ra2, allseits breitrandig, minimal getönt, seltene Marke, Fotobefund Steiner VÖB "... breitrandiges sehr schönes Stück!", Mi. 700.-	2Xb ☉	150,—
8763FP	1859, 3 So. Kaiser Franz Joseph, Type II, links Andreaskreuz-Ansatz, und im unteren rechten Wertfeld markanter Plattenfehler, tadellos gestempelt mit Ra, sehr gut gezähnt, interessante und dekorative Marke, Fotobefund Goller BPP "Prüfstück echt, Stempel echt, einwandfrei", Mi. 380.-+	7II ☉	100,—

Österreich Lokalausgaben

8764P	Scheibbs: 1945, 6 und 12 Pfg. Hitler, je senkrechter 3er-Streifen mit allen 3 Typen, ungebraucht bzw. je 2 Marken postfrisch	**/*	80,—
-------	--	------	------

Polen

8765FP	1919, 25 Heller Krakauer Ausgabe, Platte IIB - Feld 57, tadellos gestempelt mit aptiertem Stempel "KRAKOW 1 5 III 19" (Datumsfehlstellung 1918 anstatt 1919), Auflage nur 1.100 Marken, Fotoattest Petriuk: "echt und in jeder Hinsicht einwandfrei", Mi. 1.500.-	36 △	350,—
8766	1928, Ausstellungs-Block und Stratosphärenblock 1936, je ungebraucht, Mi. 360.-	Bl.1,6 *	70,—

Macao

8768P	1948, 5 P. Einheimische Bilder postfrischer Höchstwert, Mi. 420.-	357 **	100,—
-------	---	--------	-------

Rußland

8769	1910, 1 R. Staatswappen ungezähnt mit Abart "Rahmen kopfstehend", 3 Marken und Zierfeld als 4er-Block, tadellos ungebraucht (eine Marke postfrisch), selten und in dieser Form besonders dekorativ, Mi. 1.200.-+	77Bx K2(3) **/*	170,—
8770	1931, 30 Kronen - 2 Rubel Graf Zeppelin auf R. Luftpostbrief von "Moskua 7.3.33" nach Deutschland mit Ankunftsstempel Umschlag senkrecht gefaltet.	402/05 A ☒	50,—
8771	1966, 4 Kop. Gesellschaft und Technik, y-Papier = fluoreszierend, Abart "ohne Wertangabe und Landesname" = Versuchsmarke zur Erprobung neuer Stempelautomaten, tadellos postfrisch, Mi. 600.-	3282y(6) **	150,—
8772	1988, 5 - 30 K. Olympische Winterspiele, postfrischer Kleinbogensatz, Mi. 550.-	5788/92KLB **	100,—

Rußland Levantepostämter

8773FP	RUSSISCHE STAATSPOST: 1863, 6 K. dunkelgraultamarin, tadellos ungebraucht o.G., allseits breitrandig, neues Fotoattest Hovest VP (2020) "Die Marke ist echt. Die Marke ohne Gummi ist breit geschnitten und gut erhalten."	1b (*)	100,—
--------	--	--------	-------

Schweden

8775	1932, 5 Kr. auf weißem Papier, tadellos postfrisch, Mi. 400.-	215b **	90,—
------	---	---------	------

Schweiz

8776FP	1850, 5 C. Posthorn mit Schweizer Wappen, sog. "Waadt", gestempelt mit auf dieser Marke seltener schwarzer Eidgenössischer Raute, allseits breit- bis überrandig, oben mit kompletter Schnittlinie, sehr schöne intensive Farbe, sehr schönes Kabinettstück der seltenen Marke, gepr. Hunziker AIEP mit Fotoattest "Die Farben sind kräftig und frisch, der satte Schwarzdruck nähert sich dem sogenannten tiefschwarzen. [...] Das Papier ist fehlerfrei erhalten und nicht repariert.", Mi. 1.600.- + Stempelauflschlag (siehe Fußnote im Michel) (SBK-Nr. 10)	2 ☉	450,—
8777FP	1850, 5 Rp. Rayon I. ohne Kreuzfassung, Abart "sehr dünnes Papier, waagerechtes Paar der Typen 25 und 26, farbfrisches und vollrandiges Kabinettstück mit Entwertung durch schwarzen "PP" aus dem Postkreis Luzern, Fotoattest Trüssel: "in bester Erhaltung fast vier Schnittlinien und breiter Bogenrand links", Mi. 5.000.- schon für zwei Einzelstücke, als Paar eine außerordentliche Rarität!	7IIx(2) ☉	2000,—
8778FP	1850, 10 Rp. Rayon II ohne Kreuzfassung, Type 3 Druckstein D (LU), überrandiges Kabinettstück in farbfrischer Erhaltung, rechts großer Teil der Nebenmarke, entwertet mit blauer Raute, Fotoattest Rellstab AIEP: "guter Erhaltung."	8IIa ☉	100,—
8779FP	1850, 10 Rp. Rayon II ohne Kreuzfassung, waagerechtes Paar der Type 29 und 30 von Druckstein D (LU), als portogerechte Frankatur auf Brief mit Luzerner Raute in blau und nebengesetzt Orts-Ra2 "Luzern 28 Sep 54" als Reco-Brief nach Sembach, Fotoattest Marchand BPP: "in sehr guter Erhaltung."	8IIa(2) ☒	300,—
8780	1850, 10 Rp. Rayon II ohne Kreuzfassung, waagerechtes Paar der Type 29 und 30 von Druckstein D (LU),	9II ☉	50,—
8781FP	1851, 5 Rp. Rayon II, ohne Kreuzfassung, waagerechtes Paar Type 17 und 28 von Druckstein C2 (LO), minimaler Vortrennschnitt zwischen den Marken, farbfrisches und vollrandiges Kabinettstück mit Entwert und durch schwarze eidgenössische Raute, Fotobefund Rellstab, Mi. 340.-	9II ☉	100,—
8782FP	1851, 5 Rp. Rayon I ohne Kreuzfassung, Type 40 von Druckstein C1 (RO), vollrandiges und farbfrisches Kabinettstück mit Abart "sehr dünnes Papier", klar gestempelt mit blauer eidgenössischer Raute, Fotoattest von der Weid: "in einwandfreier Erhaltung", Mi. 250.- (Zumstein No. 17 II Abart 4)	9IIx ☉	100,—
8783FP	1852, 15 C. Rayon III.; Type 10 - Plattenfehler 5 Einfassungslinie rechts unten unterbrochen, entwertet mit schwarzer eidgenössischer Raute, abgesehen von einem kleinen Eckbug unten rechts in einwandfreier Erhaltung, Fotobefund Rellstab AIEP	11 ☉	150,—
8784	1852, 15 Rp. Rayon III., Type 7, fahlrot, farbfrisches und vollrandiges Kabinettstück mit Entwertung durch schwarze eidgenössische Raute, Fotoattest Hunziker AIEP: "fehlerfrei", (Zumstein No. 20e)	12a ☉	50,—
8785P	1852, 15 Rp. Rayon III. mit großer Wertziffer, dunkelziegelrot, farbfrisches und vollrandiges Kabinettstück als portogerechte Einzelfrankatur auf Faltbrief nach Hauptwyl TG mit Entwertung durch blaue eidgenössische Raute und nebengesetzten "CHUR n M 27 JUN 54", Fotoattest Renggli: "in guter Erhaltung."	12e ☒	120,—
8786FP	1854, 5 Rp. Strubel hellmatthbraun, Berner Druck, 1. Druckperiode, vollrandiges und farbfrisches waagerechtes Paar mit Plattenfehler 3 "farbloser Strich vom O schräg zum rechten Rand beim C", gestempelt mit schwarzer eidgenössischer Raute, Fotoattest Renggli SBPV, Mi. 320.-++	13IIAym ☉	80,—

8787FP	1856, 5 Rp. Sitzende Helvetia, braun, dünnes Papier, senkrecht Paar extrem breitrandig geschnitten - links Bogenrand - rechts Teile der Nebenmarken, entwertet mit schwarzblauen Rauten, in vorliegender Qualität ein Ausnahmestück! Fotoattest Rellstab AIEP: "in guter Erhaltung." - Einheiten dieser Auflage sind selten, kaum einmal angeboten - zumal in dieser Qualität! (Zumstein No. 22 F), Mi. 2.200.-	13IIAzm(2) ⊙	700,—
8788FP	1854, 5 Rp. braunorange, Müncher Druck, Erstauflage, vollrandiges und farbfrisches Kabinettstück mit Entwertung durch schwarze eidgenössische Raute auf großem Briefstück, Fotoattest Hunziker AIEP: "Die Erhaltung ist fehlerfrei.", Mi. 1.500.-	13la △	450,—
8789P	10 Rp. Strubel blau, Münchener Druck, saubere klare Raute, allseits weissrandig, Befund Urs Hermann SBPV: "fehlerfreie Erhaltung", sign. Moser und Star, SH-Nr. 23A3, Mi. 550.-	14l b ⊙	70,—
8790FP	1856, 10 Rp. Sitzende Helvetia, blau, grüner Seidenfaden, weißrandiges und farbfrisches Kabinettstück mit unterem Bogenrand, entwertet mit schwarzer eidgenössischer Raute, Attest Renggli: "in sehr guter Erhaltung.", Mi. 900.- (Zumstein No. 23F)	14IIAzm ⊙	250,—
8791FP	1854, 10 Rp. Strubel blau, Müncher Druck, Erstauflage, weissrandiges Kabinettstück vom Bogenoberrand, entwertet mit schwarzer eidgenössischer Raute, Fotoattest Marchand: "weissrandig und zwei sichtbare Nebenmarken und in sehr guter Erhaltung. Echt und Fehlerfrei", Mi. 850.-	14la ⊙	300,—
8792P	1854, 10 Rp. preußischblau, Münchener Druck, weißrandiger Schnitt, tadellos gestempelt mit schwarzer eidgenössischer Raute, Fotobefund Urs Hermann BPP: "fehlerfrei", Mi. 550.-+	14lb ⊙	100,—
8793FP	1854, 10 Rp. Strubel blau, Münchener Druck, 2. Auflage, waagrecht Paar, vollrandiges und farbfrisches Kabinettstück mit Entwertung durch schwarze eidgenössische Raute, Fotoattest Rellstab AIEP, Mi. 1.500.-	14lb(2) ⊙	300,—
8794P	1856, 15 Rp. mattrosa, 1. Druckperiode, dünnes sog. Seidenpapier, weißrandiger Schnitt, entwertet mit Ekr. "Zofingen", Fotoattest von der Weid SBPV, Mi. 300.-	15Allzm ⊙	70,—
8795FP	1855, 15 Rp. Sitzende Helvetia liliorosa, weißrandiges und farbfrisches Kabinettstück vom Eckrand unten rechts, klar gestempelt mit schwarzer Raute, Attest Trüssel SBPV: "in guter Erhaltung"	15IIAym ⊙	100,—
8796FP	1855, 15 Rp. Sitzende Helvetia mattlilarosa, weißrandiges und farbfrisches Kabinettstück, klar gestempelt mit schwarzer Raute, Attest Hunziker AIEP: "fehlerfrei"	15IIAym ⊙	50,—
8797FP	1857, 15 Rp. Sitzende Helvetia, mattrosa, weißrandiges Kabinettstück vom rechten Bogenrand, entwertet "GENEVE", Fotoatteste Nussbaum und Rellstab AIEP: "sehr gut erhalten."	15IIAzm ⊙	120,—
8798FP	1855, 40 Rp. grünlicholiv, weißrandiges und farbfrisches Kabinettstück, zentrisch gestempelt "ZÜRICH", Fotobefund Berra-Gautschy: "echt und fehlerfrei"	17IIAyr ⊙	50,—
8799P	1857, 40 Rp. Sitzende Helvetia, grün, waagrecht Paar - dreiseitig weißrandig unten leicht berührt, Bogenecke rechts oben, auf Briefstück mit seltenem Bahnstempel "NEUCHÂTEL PONTARLIËRE 22V" (AW Nr. 3801), Fotobefund Trüssel: "in einwandfreier Erhaltung."	17IIBym △	80,—
8800FP	1854, 40 Rp. Strubel blassgelbgrün, Münchener Druck, Erstauflage, vollrandiges und farbtypisches Kabinettstück mit Entwertung durch schwarze Genfer Raute und Teil eines roten Transit-Stempels, Fotoattest Rellstab AIEP: "links breiter Bogenrand, in guter Erhaltung.", Mi. 1.100.- (Zumstein No. 26Aa)	17la ⊙	300,—
8801FP	1854, 40 Rp. Strubel hellgelbgrün, Münchener Druck, 2. Auflage, vollrandiges und farbfrisches waagrecht Paar, Kabinettstück mit Entwertung durch schwarze eidgenössische Raute, Fotoattest Rellstab AIEP: "in guter Erhaltung.", Mi. 1.300.-	17lb(2) ⊙	450,—
8802FP	1856, 1 Fr. Sitzende Helvetia, violettgrau, überrandig - somit weißrandiges Kabinettstück, klar gestempelt mit Ekr. "GENEVE 24 OCT 59", Fotoattest Renggli SPBV: "in guter Erhaltung.", Mi. 1.000.- (Zumstein No. 27Db)	18IIAynb ⊙	300,—
8803P	40 C. grün, ungebr. mit Teilgummi, leichte Zahnfehler, sign. Bühler, Fotobefund Marchand BPP, Mi. 1400.-	26 *	150,—
8804FP	1862, 1 Fr. Sitzende Helvetia, goldbronze, Unterdruck rötlich, farbfrisches Kabinettstück, klar gestempelt "Winterthur 20 Nov. 64", Fotobefund Kimmel und Fotoattest Eichele: "echt und fehlerfrei", Mi. 420.- (Zumstein No. 36)	28a ⊙	100,—
8807FP	1881, 5 C. Sitzende Helvetia, dunkelbraun, Abart "Doppelprägung, eine davon kopfstehend", tadellos gestempelt "Zürich 24.IV.82", Fotoattest Liniger: "in einwandfreier Erhaltung.", Mi. 380.- (Zumstein No. 45/PF.I)	37l ⊙	100,—
8809P	1882, 40C. grau, gezähnt 9 3/4:9 1/4, gestempelt, tadellos, geprüft und Fotoattest Liniger, Mi. 750.-	61B ⊙	120,—
8810FP	1889, 40 C. Stehende Helvetia, grau, B-Zählung, Kontrollzeichen 1X, gestempelt "GAIS 17.XII. 89", Attest Liniger, Mi. 750.-	61XB ⊙	200,—
8811FP	1888, 50 C. Stehende Helvetia blau, Zählung B, Kontrollzeichen 1X, waagrecht Paar, tadellos gestempelt "ROLLE 16.II.89", Attest Liniger AIEP, Mi. 720.-	62XBa(2) ⊙	150,—
8813FP	1907, 40 C. Stehende Helvetia grau, Zählung C, tadellos gestempelt "Zürich 7.IX.07", Fotobefund Guinand, Mi. 190.- (Zumstein No. 89A).	77C ⊙	50,—
8814FP	1906, 3 Fr. Stehende Helvetia braunocker, Zählung D, tadellos gestempelt, Fotobefund Eichele: "einwandfrei", Mi. 350.- (Zumstein No. 92C).	80D ⊙	100,—
8815FP	1907, 30 C. Stehende Helvetia, lebhaftbraunorange, Zählung C, gestempelt "Berneck 28 III 08", tadellose Erhaltung, Fotoattest Guinand SBPV: "einwandfreie Zählung, in guter Erhaltung. farblose Stelle im Oval links vom Knie ist herstellungsbedingt und als Abart 1.03 zu klassifizieren", Mi. 420.-++ (Zumstein No. 96B)	90C ⊙	100,—
8816FP	1908, 40 C. - 3 Fr. Sitzende Helvetia, 10 Werte komplett, tadellos postfrisch, für die seltene 3 Fr. Fotoattest von der Weid SBPV "Die Marke ist farbfrisch, normal bis gut gezähnt und in einwandfreier Erhaltung.", Mi. 1.300.-	101/10 **	280,—
8817P	1912, 10 Rp. Pro-Juventute Vorläufer, deutscher Text, mit klarem Stempel "WÄDENSWIL 31:XII.12" auf Karte mit 5 Rp. Tellknabe, saubere Erhaltung. Mi. 250.-+	I ☒	70,—
8818	1912, 10 Cts. Pro-Juventute Vorläufer, französischer Text, mit klarem Stempel "NEUCHÂTEL 28.XII.12" rückseitig auf Briefkuvert nach Berlin, vorderseitig Tell/Helvetia-Frankatur, minimale Spuren, insgesamt schöner und seltener Brief, Mi. 750.-	II ☒	120,—
8819P	1914, 3 Fr. bis 10 Fr. Gebirgslandschaften, kompletter Satz mit 3 Werten, tadellos ungebraucht bzw. 5 Fr. tadellos postfrisch, Mi. 1.080.-	121/23 ***	200,—
8820	1915, 5 + 5 - 10 + 5 C. Pro Juventute, 2 Werte komplett, tadellos postfrisch, unsigniert, Mi. 250.-	128/29 **	60,—
8822FP	1916, 3 Rp. bis 10 Rp. Pro Juventute, Viererblocksatz, tadellos gestempelt, selten, je Fotoattest Marchand oder Renggli: "echt und einwandfrei"	130/32 (4) ⊙	400,—
8824FP	1918, 3 Rp. bis 10 Rp. Pro Juventute, Viererblocksatz, tadellos gestempelt, selten, je Fotoattest Renggli oder Eichele "einwandfrei"	133/35 (4) ⊙	400,—
8825P	1918, 10 Rp. und 15 Rp. Pro Juventute, Viererblocksatz, tadellos gestempelt, selten, 15 Rp. mit Fotobefund Rellstab	143/44 (4) ⊙	150,—
8826	1919, 50 C. Flugpost mit rotem Propeller-Aufdruck in Mischfrankatur mit 15 C. Tellknabe auf somit portogerecht frankiertem Luftpostbrief mit Entwertung "Lausanne 1 11.VI.19", tadellos, Mi. 200.-	145 PF	50,—
8827	1919, 50 C. Flugpost mit rotem Propeller-Aufdruck in Mischfrankatur mit Kehdruckpaar 7 1/2 C. Tellknabe auf somit portogerecht frankiertem Luftpostbrief mit Entwertung "Zürich 3 Bahnhof 17.VII.19", tadellos, Mi. 200.-	145 ☒	50,—
8829P	1919, 7 1/2 Rp. bis 15 Rp. Pro Juventute, Viererblocksatz, tadellos gestempelt, selten	149/51 (4) ⊙	200,—
8830FP	1920, 30 C. Flugpost, postfrisch, handschriftlich signiert v.d. Weid, Mi. 320.-	152 **	80,—
8831FP	1920, 7 1/2 Rp. bis 15 Rp. Pro Juventute, Viererblocksatz, tadellos gestempelt, selten	153/55 (4) ⊙	200,—
8832FP	1921, 10 Rp. bis 40 Rp. Pro Juventute, Viererblocksatz, tadellos gestempelt, selten, jeder Wert Fotoattest Marchand bzw. Liniger	172/74 (4) ⊙	250,—
8833FP	1922, 5 Rp. bis 40 Rp. Pro Juventute, Viererblocksatz, tadellos gestempelt, selten	175/79(4) ⊙	200,—
8834	1923/24, 15 C. - 50 C. Flugpost und 65 C. - 1 Fr. Flugpostmarken, beide Ausgaben je a. tadellosem Luftpostbrief nach England	179/84,u.a. ☒	70,—
8835	1923, 15 C. bis 50 C. Flugpost, kompletter Satz mit 6 Werten, x-Papier, tadellos gestempelt, Mi. 180.-	179/84x ⊙	50,—
8836	1934, 25 C. Flugpost, Viererblock, zentrisch klar gestempelt "Basel Flugplatz", tadellose Erhaltung, (Zumstein No. 5z sFr. 380.-)	180z(4) ⊙	80,—
8837	1923, 15 C. bis 50 C. Flugpost, kompletter Satz mit 6 Werten, x-Papier, tadellos gestempelt, Mi. 180.-	181,182 ☒	50,—
8838	1923, 35 C. und 40 C. als portogerechte Frankatur auf Karte zur Schweizfahrt des LZ 127, tadellos, Mi. 150.-	181,182 ☒	50,—
8839FP	1923, 5 Rp. bis 40 Rp. Pro Juventute, Viererblocksatz, tadellos gestempelt, selten, Fotoattest Renggli: "in sehr guter Erhaltung."	185/88 (4) ⊙	200,—
8840	1924, 65 C. bis 1 Fr. Flugpost, x-Papier, kompletter Satz mit drei Werten, tadellos gestempelt "Zürich Luftpost 8.IX.30" auf Luxusbriefstücken, Mi. 170.-	189/91x △	50,—

8841FP	1924, 90 C. bis 1,50 Fr. Wappen, gestrichenes Faserpapier mit glatter Gummierung, Viererblocksatz, zentrisch gestempelt, tadellose Erhaltung, sehr selten, Fotoattest Liniger oder Eichele: "echt und einwandfrei"	194/96y (4) ©	1500,—
8842FP	1924, 90 C. - 2 Fr. Freimarken auf gestrichenem Papier mit geriffelter Gummierung, dabei die 1,50 Fr. mit Oberrand, 4 Werte komplett, tadellos postfrisch, unsigniert, Mi. 400.-	194/97z **	120,—
8843FP	1924, 90 C. bis 2 Fr. Wappen, gestrichenes Faserpapier, geriffelte Gummierung, Viererblocksatz, tadellos zentrisch gestempelt, sehr selten	194/97z (4) ©	150,—
8845P	1924, 5 C. bis 30 C. Pro Juventute, Viererblocksatz, jeder Wert zentrisch gestempelt, Fotoattest Renggli AIEP: "in sehr guter Erhaltung", SBK No. J29/J32.	209/12(4) ©	100,—
8846	1925, 5 C. bis 30 C. Pro Juventute, Viererblocksatz (teils waggerecht vorgefaltet), jeder Wert zentrisch gestempelt "LUZERN", Attest Liniger AIEP: "in sehr guter Erhaltung", SBK No. J33/J36	214/17(4) ©	50,—
8847P	1926, 5 C. bis 30 C. Pro Juventute, Viererblocksatz, jeder Wert zentrisch gestempelt "HORN 30. IV 27", Fotoattest Liniger AIEP: "in guter Erhaltung", SBK No. J37/J40.	218/21(4) ©	50,—
8848FP	1928, 3 Fr. bis 10 Fr. Gebirgslandschaften, kompletter Satz mit drei Werten, tadellos postfrisch, Mi. 1.100.-	226/28 **	300,—
8849	1931, 5 Rp. bis 30 Rp. Pro Juventute, Viererblocksatz, jeder Viererblock klar zentrisch gestempelt "Einsiedeln 28.XII.31" (Erstag), (Zumstein No. J57/60 sFr. 700.-)	246/49(4) ©	150,—
8850	1932, 15 C. bis 90 C. Abrüstungskonferenz in Mischfrankatur mit 35 C. Flugpost als portogerechte Frankatur auf Flugpostbrief von "Basel" nach Jugoslawien, tadellose Erhaltung, rückseitig entsprechende Stempel.	256/58 u. ☒	40,—
8851P	1932, 15 Rp. bis 90 Rp. "Abrüstungskonferenz in Genf", Flugpostausgabe, Viererblocksatz, jeder Wert zentrisch klar gestempelt mit Ersttagsstempel "Geneve 2.II.32", tadellose Erhaltung, (Zumstein No. F16/F18 sFr. 357.-++)	256/58(4) ©	100,—
8852	1933, 5 C. bis 30 C. Pro Juventute, Viererblocksatz, jeder Wert zentrisch gestempelt "Einsiedeln 13.XII.33" (Erstag), tadellos, (Zumstein No. J65/68 sFr. 500.-)	266/69(4) ©	100,—
8855P	1934, Blockausgabe "Nationale Briefmarkenausstellung Zürich", tadellos gestempelt "Zürich 3.X.34", Mi. 750.-	Bl.1 ©	200,—
8856P	1934, Blockausgabe "NABA 1934, Zürich" in Mischfrankatur mit 10 C. Freimarke als tarifgerechtes Porto auf R-Brief-Vorderseite von Zürich nach Namur in Belgien, tadellos, Mi. 750.-	Bl.1 △	200,—
8857P	1934, Blockausgabe "NABA 1934, Zürich" in Mischfrankatur mit Freimarken auf Luftpost-R-Brief von Zürich nach Dresden, rückseitig Ank.- und Ausgabestempel, tadellos, Mi. 850.- - sehr dekorativer Brief!	Bl.1 ☒	250,—
8858	1934, 5 C. bis 30 C. Pro Juventute, Viererblocksatz, jeder Wert zentrisch gestempelt "Einsiedeln 31.XII.34" (Erstag), tadellos, (Zumstein No. J69/72 sFr. 500.-)	281/84(4) ©	100,—
8859	1935, 5 C. bis 30 C. Pro Juventute, Viererblocksatz, jeder Wert zentrisch gestempelt "Einsiedeln 23.XII.35" (Erstag), tadellos, (Zumstein No. J73/76 sFr. 525.-)	287/90(4) ©	100,—
8860FP	1936, 40 C. auf 90 C. Flugpost, Aufdruck orangerot, tadellos postfrisch, Fotoattest Liniger AIEP, Mi. 180.-	293a **	45,—
8861	1936, Blockausgabe "Pro Patria", klar gestempelt "BERN 3 BUNDESHAUS 31.XII.36", tadellose Erhaltung, Mi. 260.-	Bl.2 ©	70,—
8862	3 - 5 Fr. Symbole der Demokratie, in allen 3 Papiersorten postfrisch komplett, Mi. 515.-	328/30 v,w,x **	150,—
8865	1940, Blockausgabe "Pro Patria", tadellos postfrisch, Mi. 400.-	Bl.5 **	100,—
8866P	1941, 50 C. Flugpost, Abart "Doppelprägung" (Feld 33, Teilaufgabe), tadellos gestempelt, selten, gepr. Liniger mit Attest, Mi. 450.-	389DP ©	80,—
8867FP	1941, 10 C. 750 Jahre Stadt Bern, seltene b.-Farbe, Viererblock auf PTT-Bögli mit Ersttagsstempel, Fotoattest Eichele und Renggli: "echt und einwandfrei", Mi. 1.180.-	398b (4) ©	350,—
8868P	1941, Blockausgabe "Pro Juventute" in Mischfrankatur mit 5 C. Freimarken Kehrdruckpaar auf R-Brief von "BERN 23.IV.42" nach Wettlingen als postlagernde Sendung, gepr. Abt BPP, Mi. 550.-	Bl.6 ☒	150,—
8870P	1941, Blockausgabe "Pro Juventute", zentrisch entwertet "Zürich 7.XII.41", tadellose Erhaltung, Attest Liniger, Mi. 450.-	Bl.6 ©	120,—
8871	1942, Blockausgabe "Bundesfeier", zentrisch entwertet mit Ersttagsstempel "Schweiz Postmuseum Bern 15.VI.42", tadellos, Fotoattest Renggli SBPV: "in einwandfreier Erhaltung.", Mi. 300.-	Bl.7 ©	80,—
8872	1942, Blockausgabe "Pro Patria 2000 Jahre Stadt Genf", tadellos gestempelt "Zürich 20.XI.42", Mi. 300.-	Bl.7 ©	70,—
8873	1942, Blockausgabe "Pro Patria: 2000 Jahre Stadt Genf", tadellos gestempelt mit Ersttagsstempel "Geneve 15.VI.42", dazu ebenso am Erstag gestempelter Viererblock, Mi. 300.-+	Bl.7 ©	70,—
8874	1942/51, Genf-Block, Kriegsgeschädigten- und Lunaba-Block, je tadellos gestempelt, mi. 750.-	Bl.7,11,14 ©	120,—
8876	1945, Blockausgabe Kriegsgeschädigten- und Lunaba-Block, je tadellos postfrisch, unsigniert, Mi. 220.-	Bl.11 **	60,—
8877	1945, Blockausgabe "Schweizer Spende für die Kriegsgeschädigten", klar entwertet mit Ersttagsstempel "Bern 20.II.45", tadellose Erhaltung, Fotoattest Renggli SBPV, Ersttagsstempel auf dieser Ausgabe sind selten.	Bl.11 ©	100,—
8878	1945, Blockausgabe "Schweizer Spende an die Kriegsgeschädigten", klar entwertet mit deutschem Sonderstempel, tadellose Erhaltung, Mi. 260.-	Bl.11 ©	50,—
8879	1945, Blockausgabe "Schweizer Spende für Kriegsgeschädigte", tadellos gestempelt mit italienischem Sonderstempel, Mi. 250.-	Bl.11 ©	50,—
8880	1945, Schweizer Spende an die Kriegsgeschädigten, Viererblocksatz sowie Blockausgabe je mit französischem Sonderstempel, tadellose Erhaltung, Mi. 282.-+	Bl.11,443/44 ©	60,—
8881	1945, Blockausgabe "100 Jahre Basler Taube", tadellos postfrisch, Mi. 160.-	Bl.12 **	40,—
8883	1945, Blockausgabe "100 Jahre Basler Taube", tadellos auf Ersttagsbrief mit rotem Sonderstempel "Basel 14. April 1945", Mi. 150.-	Bl.12 ☒	40,—
8884P	1945, 5 C. bis 10 Fr. Pax, kompletter Satz mit 13 Werten, tadellos postfrisch, Mi. 450.-	447/49 **	100,—
8885FP	1945, 5 Rp. bis 10 Fr. "PAX", kompletter Satz mit 13 Werten als Viererblocksatz, diverse Werte vom Eckrand, 50 C. Haftstelle im Bogenrand, Marken tadellos postfrisch, Mi. 1.800.-	447/59(4) **	300,—
8886FP	1945, 5 Rp. bis 10 Fr. "PAX", kompletter Satz mit 13 Werten als zentrisch gestempelter Viererblocksatz, einheitlich mit Ersttagsstempel "BERN 1 9.V.45", alle Werte noch mit Originalgummierung, tadellose Erhaltung, Fotoattestkopie Marchand für ehemaligen Bogen, SBK sFr. 8.000.-	447/59(4) ©	1500,—
8888FP	1948, 20 C. Landschaften, Type I, so genannte Urtype, postfrisch, Attestkopie Zumstein (für 4er-Block), Mi. 4.200.-	5331 **	800,—
8890	1951, Blockausgabe "Lunaba", tadellos gestempelt "Luzern 29.XI.51" (Erstausgabebetag), Mi. 200.-+	Bl.14 ©	50,—
8893	1955, Blockausgabe "Nationale Briefmarkenausstellung, Lausanne", klar entwertet "LAUSANNE 15.II.55" (Erstag), tadellose Erhaltung, Mi. 100.-	Bl.15 ©	Gebot
8895	2013, 85 C. bis 100 C. "Historische Schweiz Lokomotiven", Zusammendrucke mit Zwischensteg, tadellos postfrisch, Fotoattest Glanzmann "echt und einwandfrei", SBK 111/13 - 300 sFr.	2322/24 **	80,—
Schweiz Portomarken			
8896	1883, 100 C. dunkelrosarot/lebhaftopalgrün, Rahmentype II, Rahmen kopfstehend, waagrecht Paar, gestempelt "LOCLE/MESSAGERIE 24.X.84", signiert Moser, Fotobefund Marchand SBPV, Mi. 700.-	21AXaK ©	60,—
Schweiz Zusammendrucke			
8897	1915, 5 C. + Z + 5 C. Pro-Juventute Zusammendruck, tadellos postfrisch, Fotoattest Glanzmann "echt und einwandfrei", Mi. 220.-	WZ7A **	60,—
Schweiz Pionierflugmarken			
8899P	1913, 50 Cts. Flugpost Basel - Liestal in Mischfrankatur mit 3 Cts. und 2 Cts. Tellknabe auf Karte mit Entwertung "Erste Schweizerische Flugpost 9.III.13" auf Karte, Mi. 450.-	II ☒	150,—
8900FP	1913, 50 C. Flugpost Burgdorf - Bern auf Karte mit 5 C. Tellknabe und Entwertung "1te Flugpost Burgdorf - Bern 30.III.13", tadellos, Fotoatteste Zanini (1979) und Renggli (2013): "in sehr guter Erhaltung.", Mi. 800.-	IV ☒	300,—
8901P	1913, Flugtag Biel 8.6., offizielle Karte Nr. 3 mit blauem Cachet "Erste Flug Post BIEL-BERN..." und 5 C. Tellknabe mit Flugpost-Sonderstempel "Schweizerische Flugpost Poste aérienne suisse 8.VI.13" in rötlichlila, tadellos	☒	100,—

Schweiz internationale Ämter

8902 Völkerbund: Mi. 13/15x und Mi. 34/35 sowie BIT: Mi. 30/31, die Spitzenwerte je tadellos gestempelt, Mi. 810,- 13/15,u.a. ☉ 140,—

Schweiz Internat. Erziehungsamt

8903P 1942, Johann Heinrich Pestalozzi, alle vier Farben, je als gefälligkeitsgestempelter Viererblock, tadellose Erhaltung, Mi. 880.- I/IV (4) ☉ 200,—
8904P 1942, Jean Baptiste Girard, alle vier Farben, je als gefälligkeitsgestempelter Viererblock, tadellos, Mi. 880.- V/VIII ☉ 200,—

Spanien

8905P 1940, 10 c. - 10 Pfg. Pilar komplett postfrisch inklusive Eilmarke 25 c., Mi. 500.- 859/73 ** 130,—

Triest Zone B

8906 ZWANGSZUSCHLAGSPORTOMARKEN: 1948, 2 L. auf 0,50 Din. mit Aufdruck, tadellos postfrisch, seltene Marke, Auflage nur 6.000 Stück, gepr. Dujmic mit Prüfbefund, Mi. 350.- ZZ1 ** 60,—

Ungarn

8907 1925/33, Sport, Patrona Hungaria und Flugpost je tadellos postfrisch, Mi. 870,- 484/87,u.a. ** 120,—
8908FP 1933, 10 f bis 5 p "Flugpostmarken", Flugpost-Ausgabe 1933, tadellos postfrisch, Mi. 380.- 502/10 ** 50,—

Vatikan

8909 1933, 2 und 2,75 L. Pius XI., die beiden Spitzenwerte, tadellos postfrisch, unsigniert, Mi. 340.- 32/33 ** 45,—
8910FP **1934, 40 C. bis 3.70 L. Aufdruck auf Papst Pius XI., kompletter Satz mit 6 Werten, tadellos postfrisch, gepr. Diena (bis auf die billige Mi.-Nr. 39), Mi. 3.500.- 39/44 ** 1000,—**
8911FP **1934, 40 C. bis 3.70 L. Aufdruck auf Papst Pius XI., sog. "Provisorienatz", 6 Werte komplett, tadellos postfrisch, gepr. Enzo Diena, Mi. 3.500.- 39/44 ** 1000,—**
8912 1935, Juristenkongress, tadellos postfrisch, Mi. 800,- 45/50 ** 120,—
8914 1936, Weltausstellung Katholikentag, tadellos postfrisch, Mi. 500,- 51/58 ** 80,—
8916FP 1939, 5 C.-75 C. Sede Vacante, komplett in postfrischen Viererblocks, teils vom Bogenrand, 5 C. handschriftlich signiert, Mi. 560,-+ 73/79 ** 100,—
8917FP **1947, 25 C. - 100 C. Flugpost, ungezähnt, allseits breitrandig, 100 L. mit Teil des Oberrandes, postfrisch, sehr selten, geprüft und Fotoattest Colla, Mi. 3600,- 144/46U ** 1000,—**
8918FP 1948, 250 L. und 500 L. Tobias, 2 Werte postfrisch, unsigniert, Mi. 700.- 147/48 ** 150,—
8919FP 1948, 250 L. und 500 L. Flugpost, gestempelt, geprüft und Fotoattest Biandi, Mi. 450,- 147/48 ☉ 100,—
8922FP **1949, 300 L. und 1000 L. Flugpost, ungezähnt aus der rechten unteren Bogenecke, postfrisch, sehr selten, geprüft Colla, Michel und Sassone, ohne Preis. 161/62U ** 1000,—**
8923FP 1951, 300 L. und 500 L. Flugpost, mit Ersttagsstempel auf Briefstück, geprüft und Fotoattest Biondi, Mi. 250,- 185/86 △ 50,—

Zypern

8924 1995, EUROPHILEX-Block mit neuer Wertangabe, tadellos postfrisch, Mi. 450,- Bl.18 ** 50,—

ÜBERSEE**Bolivien**

8925 1868, 5 C. Wappen, senkrecht Paar zusammen mit 100 C. Wappen mit handschriftlicher Entwertung in fiskalischer Verwendung auf Dokument von 1868, die obere Marke links durch Risstrennung beschädigt, die untere sowie die 100 C. tadellos, Dokument horizontal gefaltet, Fotobefund BPSB 1e(2), 4a ☒ 270,—

Volksrepublik China

8929P 1961, Blockausgabe Tischtennis-Weltmeisterschaft, ungebraucht o.G. wie verausgibt, Originalformat, tadellose Erhaltung, Mi. 1.400.- (alter Ausruf 500) Bl.7 ** 400,—
8930 1967, 8 F. Mao Zedongs Thesen I, 11 Werte mit zwei gefalteten 5er-Streifen, tadellos gestempelt, bei einem Streifen die linke Marke mit leichter Verfärbung der Goldfarbe am linken Markenrand, Mi. 1.550.- (alter Ausruf 400) 966/76 ☉ 300,—
8931P 1970, 4 - 22 F. 100 Jahre Pariser Kommune mit Bogenrändern, 4 Werte komplett, ungebraucht o.G. wie verausgibt, Luxus 1070/73 ** 150,—
8932 1972, 8 F. Handelsschiffe, 4 Werte komplett, tadellos ungebraucht o.G. wie verausgibt, Mi. 220.- 1113/16 ** 50,—
8934 1972, 8 F. Bewässerungskanal "Rote Fahne", 4 Werte komplett, postfrisch, unsigniert, ein Wert zwei kurze Zähne, sonst tadellos, Mi. 200.- 1122/25 ** 45,—
8935 1972, 8 F. Bewässerungskanal Rote Fahne, 4 Werte komplett, tadellos postfrisch, unsigniert, Mi. 180.- 1122/25 ** 50,—
8936P 1974, 8 F. Maschinenbau, 4 Werte komplett, tadellos postfrisch, unsigniert, Mi. 600.- 1221/24 ** 150,—
8937FP **1979, Blockausgabe "Wissenschaftliches Studium der Jugend", tadellos postfrisch, unsigniert, Mi. 2.100.- Bl.19 ** 600,—**
8938P 1979, Blockausgabe Internationale Briefmarkenausstellung Hongkong, tadellos postfrisch, unsigniert Bl.21 ** 150,—
8939P 1979, Blockausgabe Internationale Briefmarkenausstellung Hongkong, tadellos postfrisch, unsigniert Bl.21 ** 150,—
8940 1980, Markenheftchen Die Fabel von Plumps, tadellos postfrisch, Mi. 850.- MHSB1 ** 250,—
8941P 1980, Markenheftchen Die Fabel von Plumps, tadellos postfrisch, Mi. 850.- MHSB1 ** 250,—
8942P 1980, Blockausgabe Lotosblume, tadellos postfrisch, unsigniert Bl.23 ** 120,—
8943P 1980, Blockausgabe Lotosblumen, tadellos postfrisch, unsigniert (alter Ausruf 150) Bl.23 ** 120,—
8944 1981/90, 9 Markenheftchen, dabei Flußdelphine, Terracotta-Krieger, postfrisch 1656u.a. ** 50,—
8945P 1981, Markenheftchen Jahr des Hahnes, tadellos postfrisch, Mi. 300.- MHSB3 ** 80,—
8946P 1981, Blockausgabe Der Traum des Roten Hauses, tadellos postfrisch, unsigniert Bl.24 ** 80,—
8947 1981, Blockausgabe Der Traum des Roten Hauses, tadellos postfrisch, unsigniert Bl.24 ** 80,—
8948P 1981, Markenheftchen Jahr des Hahnes, tadellos postfrisch, Mi. 300.- MHSB3 ** 80,—

Nord-Jemen

8950 50 B. Grenoble und 50 B. Adenauer; je im offiziellen Folder (numeriert) der Postverwaltung; gedruckt auf Goldfolie und tadellose Erhaltung; Mi. nur für Marken in DM 180.- 612A,629A ** 20,—

SCADTA

8951 1930, Ausgabe für Kolumbien, 10 - 30 Cts. Flugpostausgabe mit Aufdruck "Simon Bolivar", 4er-Blocks mit Bogenrändern bzw. -ecken, tadellos postfrisch, unsigniert, in dieser Erhaltung selten 61/63(4) ** 60,—

Mocambique

8952FP 1/2 bis 5 C. portugiesische Besetzung von Deutsch-Ostafrika, tadellos gestempelt Kionga1/4 ☉ 100,—

Tschad

- 8954 1978, 25 Jahrestag der Königin von Königin Elisabeth II., Aufdruck rot, Einzelmarke und Blockausgabe, tadellos postfrisch, Mi. - - - dazu Blockausgabe Kongo Brazzaville aus gleichem Anlass. Bl.17b,821b ** 30,—

Luftpost

- 8955P 1929, Panama, Erstflug Panama - Nicaragua, Brief mit 15 auf 10 C. Luftpost und 2 C. Freimarke von "REPLUBICA DE PANAMA / AGENCIA POSTAL DE COLON / MAY 22 1929" nach Managua / Nicaragua mit Ankunftsstempel und entsprechenden Cachets, tadellos, Umschlag in der rechten oberen Ecke leicht bestoßen, seltener Beleg. ☒ 200,—
- 8956P 1931, Erstflug Dschibuti - Frankreich, R-Brief mit Somalia 3 auf 5 F. und 3 F. Landschaften von "COTE Fse DES SOMALIS / DJIBOUTI 3 DEC. 31" nach Reims mit Ankunftsstempel, entsprechendem Cachet und dem sehr seltenen magentafarbenen Aufkleber "PAR AVION / Djibuti - France / Equipage: Marcel Goulette - André Salel", tadellos, Kuvert mit minimalen Beförderungsspuren. ☒ 80,—
- 8957P 1937, Philippinen, Erstflug Manila - Macao - Hongkong, Brief mit 20 und 32 C. Luftpostmarken von "MAINLA APR 28 1937" nach Tsinan / China mit Ankunftsstempel und entsprechendem Cachet, gute Erhaltung. ☒ 100,—
- 8958P 1937, Philippinen, Erstflug Manila - Tokio, Brief mit 4 und 12 C. Flugpost von "MANILA NOV. 16, 1935" nach Tokio / Japan mit Ankunftsstempel und entsprechendem Cachet, gute Bedarfs-erhaltung, seltener Flug. ☒ 180,—

Literatur - Allgemein

- 8960 DEUTSCHLAND: Kleine Partie mit 4 besseren Werken, dabei Spalink, Die Deutschen Hufeisenstempel, 1. Auflage 1970; Berezowski/Gör- litz, Handbuch der Luftpостkunde / Katalog sämtlicher Marken und Abstempelungen der Luftpостen, gebundene Ausgabe 1925, hier als seltenes Original; Hardtmut, Schule der Philatelie, 1. Auflage 1940 (deutliche Altersspuren) sowie Ströhl/Arndt, Wappen und Flaggen des Deutschen Reiches und seiner Bundesstaaten, 1979; alle - wenn nicht anders erwähnt - in sehr guter Erhaltung, interessantes Los . . . 50,—
- 8961 Lot (2 Bücher): Del Pont, J. M., El Correo Maritimo en el Rio de la Platta. Buenos Aires 1913. 162 S. mit Abb. (restauriert); Schmitz, O. Die Finanzen Argentiniens. In: Exotische Werte B. 2. Leipzig 1895. Erste Seite abgetrennt, 267 S. Halbleder. 20,—
- 8962 Lot (2 Bücher): Deutsch-fremdsprachiges Ortsnamenverzeichnis, Berlin 1931 (Ganzleinen fleckig, Erh. IV) und Verzeichnis der Postorte au- ßerhalb Deutschlands, Berlin 1889 (Ganzleinen, Erh. II-III). 20,—
- 8963 Lot (2 Bücher): Günther, Pfälzer Wappen. Pfalz-kreis- und Städte-wappen. Städtechronik. Ludwigshafen am Rhein 1905. 95 S.; Nicolai, H., Waldeckische Wappen. Beiträge zur Familiengeschichte. Teil 3. Arolsen 1991. II 20,—
- 8964 Lot (3 Bücher): Studart, G.- Notas para a Historia do Ceara. Lisabon 1892; Kastner, D.- Die Territorialpolitik der Grafen von Kleve, Düssel- dorf 1972; Schott, U.- Die historische Entwicklung des Knopfes, Lüdenscheid 1971. Gebot
- 8965 Lot (9 Auktionskataloge): 7x Harmes of London-Important Stamps and Covers of the World (1992-1996); 2x David Feldmann - Lawrence Kenneth Collection of Trains on Philatelic Items (New York, 2010), The Courvoisier Archive (Geneva, 2007). 20,—
- 8969 Juncker, C. Ehren Gedächtniß Luteri. Schleusingen ca. 1706. Titelblatt fehlt, Halbleder. III 50,—
- 8970 Mangin, M. A., Les Télégraphes, les feux de Guerre. Tours 1877. Einband gerissen, bibliophil. III 15,—
- 8971 Jahrbuch der Gesellschaft für Lothringische Geschichte und Altertumskunde - Neunter Jahrgang 1897. Annuaire de la société Lorraine d'histoire. Metz 1897. 473 S., Halbleder, mit Exlibris. III 20,—
- 8972 BBlint, H. : MAGYAR PÉNZTÖRTÉNET 1000-1325 (Ungarische Geldgeschichte). Budapest 1916. 703 S. Halbleinen. II 10,—
- 8973 Ball, H. & Graupe, P., Ausstellungskatalog zur Kunstauktion vom 28. April 1930, Berlin. Die Sammlung Dr. Leopold Seligmann - Köln. 246 Nr. mit vielen Abbildungen, 4200g. Ganzleinen. II 20,—
- 8974 Martin, P., Die Hoheitszeichen der Freien Stadt Straßburg 1200 - 1681. Wappen, Fahnen und Farben. Veröffentlichungen der Städtischen Museen Strassburg. Strassburg 1941. 214 S., Textabb. Halbleinen. II 10,—
- 8975 D'agnel, J. A. & Perrin, J., Les arts appliques en Provence avec 235 héliogravures et 32 hors-texte en couleur. Robert Laffont, Marseille 1944. 251 S., Broschur III 30,—
- 8976 Roosbroeck, A. van, Die Münzen aus der stattlichen Porzellan - Manufactur zu Meissen und aus anderen deutschen keramischen Fabriken. Bruxelles 1951. Softcover. II Gebot
- 8977 Pearson, J. D., Index Islamicus 1906-1955. (Bibliographie zum Islam, zum mittleren Osten und zur muslimischen Welt). Hefer & Son Cam- bridge 1958. Katalogteil 897 S. + Supplement 316 S., Kunstleder mit Original- Schutzumschlag. II 50,—
- 8978 Bode, J., Dohme, R., ...Jahrbuch der Königlich preussischen Kunstsammlungen. Nachdruck 1968 Meisenheim der Ausgabe von 1885. 201 S. und Abb. im Text. Ganzleinen, mit Exlibris. II 15,—
- 8979 Schmaus, A., Gesammelte slavistische und balkanologische Abhandlungen. Teil I-III (komplett). In: Beiträge zur Kenntnis Südosteuropas und des Nahen Orients XIV, Erster Teil. München 1971, 1973. Ganzleinen. II 15,—
- 8980 Steinmetz, H., Handwörterbuch des Postwesens. B I. A-F. Berlin 1971, 3. Auflage. Halbleder mit Schutzumschlag (Schutzumschlag leicht gerissen). II Gebot
- 8981 Steinmetz, H., Handwörterbuch des Postwesens. B I. A-F. Berlin 1971, 3. Auflage. Halbleder mit Schutzumschlag. Neu. I Gebot
- 8982 Röper, K., Urkunden - Regesten - Nachrichten über das Alte Land und Horneburg. Bd. 1-4. Jork 1986, 1990. Ganzleinen, 3 davon mit Schubber. II 60,—
- 8983 Nicolai, H., Waldeckische Wappen - Beiträge zur Familiengeschichte: Wappen der waldeckischen Städte und Grossgemeinden, Familien- wappen und Hausmarken Teil 3. Bearbeitet von W. Hellwig und I. Moldenhauer. In: Waldeckische Forschungen Bd. 5. Arolsen 1991. 463 S. Ganzleinen. I 50,—
- 8984 Auktionskatalog Soler & Llach vom 20.02.1992 Barcelona, Filipinas Emisiones de Isabel II. Nr. 3001-3206, broschiert. II Gebot
- 8986 Fleck, Th., Die Portraits Julianus Apostatas. In: Antiquitates. Archäologische Forschungsergebnisse B. 44. Hamburg 2008. 229 S., 69 Taf. Softcover. II 10,—

Literatur - Deutschland

- 8987 LITERATUR zur Postgeschichte der SBZ, dabei Richter - "Barfrankaturen" und "Ortsnotstempel" beide Bücher neuwertig, Granica - "Spremeberg" Sonderschrift 13 der ARGE Loknot, Barth/Montovani - "Briefmarken & Postkarten der 4 Besatzungszonen Deutschlands", mehrere gebundene Kopien, dabei diverse Schriften der ARGE Loknot, Büchner - "Beiträge zur Postgeschichte Mecklenburg-Vorpom- merns", Postanstaltenverzeichnis der SBZ von 1947 etc. 50,—
- 8988 Postcheckkunden im Bezirk des Postcheckamtes Köln. Verzeichnis 1930, bearbeitet beim Postcheckamt Köln, nach dem Stande von 1. Ja- nuar 1930. Reichsdruckerei Berlin. Softcover. II-III Gebot
- 8989 Krebs, K., Das Kursächsische Postwesen zur Zeit der Oberpostmeister Johann Jakob Kees I und II. Leipzig 1914. 565 S. Ganzleinen, mit Besitzerstempel. II 20,—
- 8990 Die Geschichte der Pankgrafschaft von 1381 zu Berlin. Berlin, 1925. 269 S., etw. fleckig., Hardcover, neu gebunden. II 25,—
- 8991 Küsgen, W., Gebreth, P., u. a., Handwörterbuch des Postwesens. Berlin 1927. 724 S., Halbleder, Ecken leicht bestoßen. III 40,—
- 8992 Kießkalt, E., Die Entstehung der deutschen Post und ihre Entwicklung bis zum Jahre 1932. Erlangen. 1935. 463 S. Halbleinen. II 25,—
- 8993 Rakow, H. & Lapp, G. & Kämmerer, L., Breithaupt, W. & Lowag, G., Handwörterbuch des Postwesens. Nachschlagewerk im Auftrag des Bun- desministerium für das Post- und Fernmeldewesen herausgegeben, Prächtiger Ganzledereinband mit Rückenprägung und Nachtrag, 2 Auflage. Frankfurt (Main) 1953. 827 S.+196 S., mit Eintragung. II 50,—
- 8994 Rakow, H., Lapp, G. u. a., Handwörterbuch des Postwesens. Frankfurt 1953. 827 S., Ecken leicht bestoßen. Kunstleder, 40,—
- 8995 Müller, Fr., Müllers Grosses deutsches Ortsbuch. 15. Neuauflage, Wuppertal-Barmen 1965. Halbleder. III Gebot
- 8996 Lenthe, A. von, Hannover - Postanstalten und Poststempel. Hannover 1971, 220 S. Ganzleinen. II 30,—
- 8997 Weidlich, H. A., Die Postmeisterscheine von Braunschweig und Hannover im Rahmen ihrer Postgeschichte. Hannover 1981. 223 S. Ganzleinen. II 20,—

Literatur - Altdeutschland

- 8998 Feuser, P. & Münzberg, W., Deutsche Vorphilatelie, Stationskatalog und Supplement, Stuttgart 1988/1990, 2 Bd., zus. mit über 1300 S. und ca 15000 Preisnotierungen, 10.000 Poststempel, 4090 Postorte, 9750 Abb.. Im Bd. 2, Ergänzungen zu Bd. 1, sowie Grenzübergangsstempel, Militär- und Desinfektionsstpl., Nebenstellenstpl.. Ausgezeichnet mit dem Siegerpreis für Literatur 1989. Ganzleinen II 40,—

Literatur - Altdeutschland

- 8999 Edition D'or, Band 5: Großherzogtum Baden. Die Dr. Heinz Jaeger Sammlung, Wiesbaden 2007. 239 Seiten, davon 208 Seiten Sammlungstafeln im farbigen Kunstdruck, mit Schutzumschlag. II 90,—
- 9001 Geographisches Statistisch-Topographisches Lexikon von Baiern. Ulm 1796. 928 S. Original mit Originalfesteinband, vollständig. II-III 40,—
- 9002 Instruction über die Rechnungslegung der Ober-Post-Kassen im Norddeutschen Postgebiete, Vierte Ausgabe. Berlin 1869. 178 S., Halbleinen. II-III 25,—
- 9003 Moens, J.-B., Les Timbres du Wurtemberg (1847-1880), Tome Premier Tumbres-poste, de retour, télégraphe, enveloppes timbrées et timbres de municipalités. Bruxelles, 1881. 179 S., Halbleder. II 20,—
- 9004 Ohmann, F., Die Anfänge des Postwesens und die Taxis. Leipzig 1909. Buchrücken gerissen, Halbleder. III 25,—
- 9005 Glasewald, A.E., Thurn und Taxis in Geschichte und Philatelie. Gössnitz 1926. 183 S. II-III 10,—
- 9006 Kalckhoff, Fr., Die Briefumschläge von Preußen. Leipzig 1944. 108 S. mit Kunstdruckbeilage. Halbleinen. II 60,—
- 9007 Sachsen-Handbuch. Hrsg.Heinz Göbeler, Berlin 1955. 298 S. 16 Tf., Ganzleinen mit Schutzüberzug. III 15,—
- 9008 Sachsen-Handbuch. Hrsg.Heinz Göbeler, Berlin 1955. 298 S. 16 Tf., Ganzleinen. II 20,—
- 9009 Grobe, H., Altdeutschland Spezial-Katalog und Handbuch 5. letzte Auflage. Hannover 1975, 708 S., zahlr. Abb. Ganzleder mit Schubber. . . II 25,—
- 9010 Dallmeier, M., Thurn und Taxis-Studien 9/I und 9/II. Quellen zur Geschichte des Europäischen Postwesens 1501-1806. Kallmünz 1977. 220 S.+ 696 S., broschiert (wie neu). I-II 35,—
- 9011 Münzberg, W., Preussen Postanstalten und Poststempel 1817-1867, 1977, Band 1-4. Offenbach am Rhein 1977. Softcover II 40,—
- 9012 Zaphiriou, D.P., Postal History of the Ionian Islands, 1987, beeindruckendes großformatiges Hdb. der Postgeschichte und Abstempelungen der griechischen Mittelmeerinsel im Format 24x34,5 cm, in Ganzleinen mit schöner Prägung und mit Schutzumschlag. Beinhaltet die frühe Postgeschichte ab 1386 in der wechselvollen Zugehörigkeit der Insel zu Venedig, dann Frankreich und schließlich bis 1864 zu Großbritannien, später dann zu Griechenland, 560 S., mit Abb., geringe Alters- und Gebrauchsspuren, gutes bis sehr gutes Exemplar. Ganzleinen mit Umschlag. II 50,—
- 9013 Feuser, P. & Münzberg, W., Deutsche Vorphilatelie, Stationskatalog + Supplement, 1988/1990, 2 Bd., zus. mit über 1300 S. und ca 15000 Preisnotierungen, 10.000 Poststempel, 4090 Postorte, 9750 Abb.. Im Bd. 2, Ergänzungen zu Bd. 1, sowie Grenzübergangsstempel, Militär- und Desinfektionsstpl., Nebenstellenstpl. Ganzleinen. II 25,—
- 9014 Girszewski, E., Die Post in und um Lüdenschaid. - Verkehrswege und Verkehrsbeziehungen. I: Anfänge bis 1825 / II:1825 - 1871 / III: 1871-1918., 3 Teile in Einem Band. Freiburg 1990, 1994. 167 S+178 S.+312 S., II 20,—
- 9015 Edition D'or, Band 3: Kaiserreich Österreich. Die Silvain Wyler Sammlung, Wiesbaden 2006. 163 S., 159 Seiten, davon 146 Seiten Sammlungstafeln im farbigen Kunstdruck, Hardcover mit Schutzumschlag. II 90,—

Literatur - Deutsches Reich

- 9018 Lot aus 5 Broschuren teils in Ganzleinen: Schweighofer, H.- Rohrpostanlagen, Teil I. und II., Berlin 1930; Schwarz, K.- Die Briefpostsendungen in der deutschen Postgeschichte, B. 19, Berlin 1935 (2x) und Ausgabe 1933 (1x). 15,—
- 9019 WÜRTEMBERG: Lot aus drei Bücher: Jaedicke, H., Die private Stadtpost Stuttgart. Stuttgart 2000. 380 S., Ganzleinen (doppelt); Moens, J.-B., Les Timbres du Wurtemberg. Bruxelles 1881.176 S. Halbleinen. 20,—
- 9020 Zum fünfzigjährigen Bestehen der Ober- Postdirektion. 1850- 1. Januar-1900, Berlin 1899. Gebot
- 9021 Lanz, Fr. & Schmidt, E., Die deutschen Vergeltungsmaßnahmen im Wirtschaftskrieg. In: Bonner Stättwissenschaftliche Untersuchungen Heft 9.Bonn und Leipzig 1924. 368 S. II 25,—

Literatur - Deutsche Kolonien & Auslandspostämter

- 9022 Friedemann/Wittmann, Die Postwertzeichen und Entwertungen der deutschen Postanstalten in den Schutzgebieten und im Ausland, 1988, Hdb. und Spez.-Kat., 4. letzte Auflage in 2 Bänden, 865 S., viele Abb., langjährig vergriffen und nicht wieder aufgelegt, gute gebrauchte Erhaltung 100,—
- 9023 Lot (3 Bücher): Einfeldt, E. Th., Einschreibzettel Deutsche Kolonien. In: Schriften zur deutschen Kolonialphilatelie und Kolonialgeschichte 4, 2. Auflage, Göttingen 2003. Softcover; Munk, H., Kohl-Briefmarken-Handbuch, B. II, 11. Auflage. Berlin 1928, 1024 S.Ganzleinen (doppelt); 20,—

Literatur - Schiffspost

- 9024 Lot (4 Bücher): Boegerhausen, H.-M., Atomschiffspost- Informationen, Jg. 1-5 (1973/77) und Jg. 6-8 (1978/80), Ganzleinen; Stradal, O., Silberne Fäden der Tiefe. Wien 1951; Navicula- Mitteilungen. Nr. 1, 1962- 32/1968. 40,—
- 9025 Frick, R., Schiffspost im Nordsee- und Ostseeraum mit Anhang Deutsche Schiffs und Seepost, Katastrophen - Post, Ozean Briefe - Radio Briefe. Hannover 1981. 350 S., Ganzleinen. II 25,—

Literatur - DDR

- 9026 Anderson, u.a. - Die sächsischen Schwärzungen 1945, Band 1+2 (2001/2003), Ganzleinen, tadellose, unbenutzte neuwertige Erhaltung mit Kartenmaterial und Preisbewertung 60,—

Literatur - Europa

- 9027 ALTITALIEN - Billig's "Grosses Handbuch der Fälschungen", Lieferung 8/9, 20/25 von Modena bis Toskana, dazu Lombardei/Venezien und Kirchenstaat, insgesamt 10 Bände 80,—
- 9028 Archiv für Kunde österreichischer Geschichts-Quellen. Hrsg. Kaiserliche Akademie der Wissenschaften, aus der kaiserlich-königlichen Hof- und Staats-Druckerei, Wien 1849. Mit zahlreichen Stichen, S. 553-569 fehlen, Ganzleinen, Einband Rückseite gerissen. III 40,—
- 9029 SCHWEIZ: Fehr, H., Saat und Kirche im Kanton St. Galen. Bern, o. D. 480 S., Pappband. Gebot
- 9030 ÖSTERREICH: Engel, M. v., Österreich-Ungarn im Welthandel. Wien 1902. 202 S., Einband mit Schubber, bibliophil. II 20,—
- 9031 Lundgren, Rf., Minnesskrift vid invigningen af nya posthuset i Stockholm år 1903 . I. Svenska Postverket: Historisk Aterblick. Stockholm 1903, 302 S. Hochwertiges Ex., Halbleder mit vergoldeten Seitenränder und Schubber. III 40,—
- 9032 Lot (3 Bücher): Feyerabend, E., Heidecker, H. u. a., Handwörterbuch des elektrischen Fernmeldewesens B. I. und II. . Berlin 1929, Halbleder; Beckmann, C. Telefon- und Signal Anlagen, Dritte Auflage, Berlin 1923. 35,—
- 9033 Lignell, I. Telefon och Telegraf Sverige, B. I. und II. Stockholm 1935. Halbleder, bibliophil. III 50,—
- 9034 RUSSLAND: Lot aus zwei Bücher: Littlepage, J. D., A la Recherche des Mines D'or de Sibérie 1928-1937. Paris 1939. 281 S., Halbleder; Goebel, O., Volkswirtschaft des Westbaikalischen Sibiriens. Mit 4 Karten. In: berichte über Landwirtschaft Heft 14. Berlin 1910. 326 S., Hardcover (restauriert) 15,—
- 9035 Térfi, B., Ungarische Postabstempelungen, Verlag Erster Vaterländischer Verein der Briefmarkensammler. Budapest 1943. 321 S., kpl. mit Kartenbeigabe, geringe Altersspuren, RR! Halbleder, mit Besitzerstempel. Komplet mit Kartenbeigabe im Anhang. II 60,—
- 9036 Sebastian, F., Thurn und Taxis. 350 Jahre Post. Mit 17 größtenteils farbigen Kunstdruck-Fototafeln, 3 Karten und über 100 Abb. Hannover 1948. Gebot
- 9037 GROSSBRITANNIEN: Easton, J., The de la Rue History of British & Foreign postage Stamps 1855 to 1901. London 1958. 845 S., eine Seite abgeschnitten., Umschlag gerissen. Ganzleinen. III 10,—

9038	Ministero P.T.T. I Francobolli Dello Stato Italiano, Rom 1959. Die großartige und großformatige Monographie der Briefmarken Italiens ab 1862, alle Marken in Farbe abgebildet, mit informativen Detailinformationen zu allen einzelnen Ausgaben. Ganzleinen mit Schubert (bestoßen). Seltenes Buch!	II-III	45,—
9039	DÄNEMARK: Schmidt-Andersen, J., Danmarks Forste Frimarke. Denmark's first Postage Stamp. Kopenhagen 1961. Halbleinen mit Schutzumschlag, (doppelt)	II	15,—
9040	TÜRKEI: Türk Postalari ilk Filatelik Damga ve Mühürleri 1863-1920. Premieres Marques Postales Philateliques de La Turquie. Istanbul 1963. 98 S. etw. fleckig.	III	10,—
9041	ITALIEN, Lot aus 2 Bücher: Ministero P.T.T (Hrsg.), Russo, C., I Francobolli dello Stato Italiano, Vol. II. Roma 1964, 81 S. Folio, Ganzleinen; Carozzi, A., Le Timbrature a Numero del Regno d'Italia (1866-1889). Die Nummernstempel des italienischen Königreiches. Wien o. D., 136 S (Titelseite fehlt).		40,—
9042	NORWEGEN: Norsk Filatelistforbund (Hrsg.), Handbok over Norske Filatelistika, Oslo 1969. Norwegen-Handbuch, Briefmarken, Ganzsachen, Stempel, Postgeschichte, Lokalpost, 312 S., mit Abb., Ganzleinen.	II	30,—
9043	Jerger, A., Monographie der Frankaturen 1850-1867 Band I Mischfakturen Österreich, Lombardei - Venetien. Wien 1981. Kunstleder (Neu).	I	50,—
9044	Jerger, A., Monographie der Frankaturen 1850-1867 Band I Mischfakturen Österreich, Lombardei - Venetien. Wien 1981. Kunstleder.	II	30,—
9045	Beveren, F.J. van, De Ontwikkeling van de Trans-Atlantische Luchtpostverbindingen. Heeze 1982. 261 S. Ganzleinen	II	25,—
9046	Sieger, H. E., Liechtenstein 1912. Zur Erinnerung an die vor 25 Jahren vorausgaben ersten liechtensteinischen Briefmarken. Vaduz 1987, Nachdruck der Ausgabe von 1937. 63 S. Kunstleder.	II	10,—
9047	Michalove, P. & Skipton, D., Postal Censorship in Imperial Russia. Illinois, 1989. Vol I+II. Ganzleinen mit Schubert, illustriert, 488 Seiten + Anhänge.	I	40,—
9048	RUSSLAND: Skipton, D. & Michalove, P., Postal Censorship in Imperial Russia, Vol I und II. 1989. 255 + 263 S. mit Schubert, Ganzleinen (Neu).	I	25,—
9049	IRRLAND: Vogt, R. Irish Crash Airmails. Dublin 1992. 67 S. Druckkopie, gebunden.	II	Gebot
9050	Vollmeier, P. & Mancini, V., Storia postale del Regno di Napoli dalli origini al introduzione del francobollo. Castagnola, 1996. Das große Postgeschichte- und Stempelwerk zur Vorphilatelie Neapels in 3 Bänden, gesamt 1490 S., mit unzähligen Abbildungen und mit Bewertungen, Ganzleinen mit Schutzumschlägen dazu das Einführungsheft in dt./engl., kpl. mit Schubert (beschädigt).	II-III	100,—
9051	Vollmeier, P., The Postal History of Sicily from its beginnings to the introduction of the postage stamp. Catagnola 1998. 686 S. Ganzleinen mit Schutzumschlag und Schubert.	I-II	35,—
9052	Vaccari, P., Modena 1852-2002, 150° Anniversario die Francobolli Estensi, prächtiger Jubiläumsband zum 150. Jubiläum der ersten Briefmarkenausgabe von Modena. Modena 2002. 391 S., Kunstdruckpapier, bedruckter Festeinband mit zahlreichen Farbabbildungen (Sprache Italienisch).	II	20,—
9053	Edition D'or, Band 1: Niederlande 1852, Die Dr. Albert Louis Sammlung. Wiesbaden 2006. 163 S., 163 Seiten, davon 147 Seiten Sammlungstafeln im farbigen Kunstdruck mit Schutzumschlag. Neu mit Folie.	I	100,—
9054	Edition D'or, Band 1: Niederlande 1852, Die Dr. Albert Louis Sammlung. Wiesbaden 2006. 163 Seiten, davon 147 Seiten Sammlungstafeln im farbigen Kunstdruck, Hardcover mit Schutzumschlag.	II	90,—
9055	Edition D'or, Band 3: Kaiserreich Österreich. Die Silvain Wyler Sammlung, Wiesbaden 2006. 163 S., 159 Seiten, davon 146 Seiten Sammlungstafeln im farbigen Kunstdruck, Hardcover mit Schutzumschlag. Neu mit Folie.	I	100,—
9056	Edition D'or, Band 3: Kaiserreich Österreich. Die Silvain Wyler Sammlung, Wiesbaden 2006. 163 S., mit Schutzumschlag.	II	90,—
9057	RUMÄNIEN: Auktionskatalog David Feldmann 3. December 2006. Classic Romania. Geneva & Monaco. 168 S., Nr. 20000- 20286, Luxus-katalog - Samteinband mit Goldschrift und vergoldeten Seitenränder.	II	20,—
9058	Maselis, P. & Schouberechts, V., Tavano, I., Postal History of the Enclave Lado. Club de Monte-Carlo, Catalogues de l'exposition collective de MonacoPhil 2009, promotion de la philatélie Belge. Monaco 2009. 401 S mit zahl. Farbbabb. Ganzleinen mit Schutzumschlag.	II	10,—
9059	TSCHEHOSLOVAKIE: Auktionskatalog David Feldmann Geneva 13. April 2010, Chechoslovakia. The Dr. Ladislav Fischmeister Estate. Geneva 2010.		Gebot
Literatur - Übersee			
9060	Meyer, K. F., Desinfected Mail, Holton 1962. Ganzleinen. Folio.	II-III	25,—
9061	Watson, G., Webster, J., Wood, D., The Post offices and Hand - Held Datestamps of Victoria. Vol. I-II. Melbourne 1992. Ganzleinen mit Schutzumschlag.	II	50,—
9062	CHINA: China Stamp Handbook Illustrated. Volume of the Qing Dynasty, Beijing 1999. 91 S., mit Farbabbildungen. Ganzleinen mit Umschlag.	II	15,—
Literatur - Ausland			
9063	GROSSBRITANNIEN & KOLONIEN, Lot (19 Auktionskataloge). Davon 18 von Harmes of London (1993-1996) und 1 von David Feldman 2010 (Madagascar Specialised- British, Norwegian & French Issues).		20,—
9064	GROSSBRITANNIEN & KOLONIEN, Lot aus 4 Bücher: Hamilton, E. J., War and Prices in Spain 1651-1800. Cambridge, 1947; Robson Lowe of London, British Post Offices Abroad, London 1969; Lister, R., College Stamps of Oxford and Cambridge. Yorkshire, 1974; Auckland, B. & Bonar, J.J., Pennyposts of Edinburgh and District 1773-1839. Edinburgh 1972; Acts of Parliament relating to The Post Office. From 1 & 2 Victoria to 7 & Victoria 1838-1844. (Reprint 1972), bibliophil in Halbleider mit Goldschrift.		20,—
9065	Lot (5 Bücher): Robson Lowe, The Encyclopedia of British Empire Postage Stamps 1775-1950, Vol. III (The Empire in Asia), Vol. V, Teil I. und II. & Teil III-VI. (North Amerika). London, 1951, 1973. Erste Auflage; bordeauxrot original gebundene Exemplare. Dazu noch 2 Auktionskataloge: Christie's Robson Lowe - Near and Far East (Zürich 1987) & Corinthia Zürich Spezial Auktion (China Teil I.) und Airmails of the World, Zürich 1987.		50,—
9066	MEXICO. Lot (4 Bücher): Davon zwei Auktionskataloge: David Feldman- All World Collections & Large Lots Select Single Lots/ Mexico Specialised (Geneva 2010); Sothey's- The Erich Koenig Collection of the 19. and 20. Century Stamps and Covers of Mexico (New York 1995); Hartmann, R., Märkte im alten Peru, Bonn 1968 (Disertation); Schmitz, o. Die Finanzen Mexikos. Leipzig 1894.		25,—
9067	SÜDAMERIKA: Lot (3 Auktionskataloge): Afinsa Auctions-Subasta Filatelica (Gran Coleccion Argentina), Madrid 2000. Luxus-Kunstleder-einband mit 679 Nr.; Corinthia Zürich 1979 (Bulgarien und Chile), Corinthia Zürich 1982 (Uruguay, Argentine, Colombia), Softcover		30,—
9068	Sallet, A., Die Fürsten von Palmyra unter Gallienus, Claudius und Aurelian. Berlin 1866. Halbleider, bibliophil.	III	20,—
9069	URUGUAY: Jean, S., Les timbres de L'Uruguay. Paris 1908. 109 S., 120 Abb., mit Exlibris. Seltenes Handbuch!!!	III	40,—
9070	Haworth, W., Chile. An outline of the Postal Issues 1766-1919. London 1919. 194 S., mit Abb.	II	15,—
9071	Schatzkès, J., The cancellations of Mexico 1856 - 1874. Robson Lowe London 1964. 256 S., Ganzleinen mit Schutzumschlag.	II	100,—
9072	THAILAND: The Prakaipet Indhusophon Collection of Siam. A selection of Thai Stamps and related materials from Pre-stamp period (ca 1835) to 1910. Bangkok 1989. 240 S. Ganzleinen mit Rückenprägung, Schutzumschlag ind Schubert.	II	45,—
9073	Proud, E.B., The Post Offices of the World. (Exept Germany). Sussex 1995. 826 S., Luxusband mit Goldschrift, Vorsatzblatt fehlt.	II	35,—
Literatur - USA			
9074	Luff, J. N., The Postage Stamps of the United States. New York 1902. 417 S. Ganzleinen.	II-III	70,—
9075	Schimmer, K.H., The postmarks of Mexico 1874-1900. Mexico 1977. 448 S. Ganzleinen.	II	15,—
9076	Schatzkes, J., The Cancellations of MEXICO 1856-1874. San Antonio 1983, 314 Seiten, Ex. Nr. 283 von 500. Ganzleinen mit Schutzumschlag etw. gerissen, sonst sehr gepflegter Zustand.	II	80,—

Literatur - Michel

9077	Deutschland Spezial 2019, Band 1 und 2, gebraucht, gute Erhaltung, insgesamt 2.656 Seiten, 221.000 Preisbewertungen, Neupreis 179,80 Euro	50,—
9078	Deutschland Spezial 2019, Band 1 und 2, gebraucht, gute Erhaltung, insgesamt 2.656 Seiten, 221.000 Preisbewertungen, Neupreis 179,80 Euro	50,—

Literatur - Motive

9079	Lot (4 Bücher): 3x Auktionskatalog Harmers of London 1993, 1994; Rapport van de Commissie van Drie, Gravenhage 1976.	10,—
------	--	------

ZUBEHÖR

Zubehör - Allgemein

9080	4 original verpackte Einsteck-Alben mit je 64 Seiten in verschiedenen Farben, 2 mit weißen Blättern und 2 mit schwarzen Blättern, dazu 1 Einsteck-Album mit 32 Seiten mit schwarzen Blättern, ebenfalls original verpackt.	30,—
9081	4 sehr gut erhaltene Einsteck-Alben mit je 64 Seiten in verschiedenen Farben, 3 mit weißen Blättern, dabei 1 von Lindner, und 1 mit schwarzen Blättern von Leuchtturm, wohl unbenutzt.	Gebot
9084	Deutsche Post AG: 6 sehr gut erhaltene Ringbinder "Club 10" für 10er-Bögen, voll ausgestattet mit viel mehr als 20 schwarzen Kunststoffblättern, und mit Schubern, Neupreis 133,- Euro	40,—

Zubehör - KaBe

9085	2 Ringbinder von KABE in braun, 1 mit Schubern, neuwertig, der 2. mit minimal welligem Einband. Neupreis ca. 90,- Euro	30,—
9086	3 sehr gut erhaltene Klemmbinder von KABE in blau, mit Schubern, einer mit Rückenprägung in Gold "Deutschland/Saar", die anderen beiden blanko. Neupreis ca. 180,- Euro	50,—

Zubehör - Lindner

9087	4 gebrauchte Ringbinder, 2x "Regular" und 2x "Standard" (1104/1102) in schwarz, ohne Deckblätter und Blattheber, Neupreis 166,- Euro	40,—
9088	4 sehr gut erhaltene Ringbinder "Regular" (1124) in blau mit Schubern im neuen Design mit Griffmulden, Neupreis 230,- Euro	80,—
9089	4 sehr gut erhaltene Ringbinder "Standard" (1122) in blau mit Schubern im neuen Design mit Griffmulden, Neupreis 239,- Euro	80,—
9090	4 sehr gut erhaltene Ringbinder "Standard" (1122) in rot mit Schubern im neuen Design mit Griffmulden, Neupreis 239,- Euro	80,—
9091	4 sehr gut erhaltene, fast identische Ringbinder, 2x "Regular" und 2x "Standard" (1104/1102) in grün, alle mit Schubern im neuen Design mit Griffmulden, Neupreis 234,- Euro	80,—
9092	5 sehr gut erhaltene Ringbinder "Regular" (1124) in schwarz, mit Schubern im neuen Design mit Griffmulden, Neupreis 287,- Euro	100,—
9093	5 sehr gut erhaltene Ringbinder "Standard" (1122) in braun mit Schubern im alten Design, Neupreis 299,- Euro	80,—
9094	5 sehr gut erhaltene Ringbinder "Standard" (1122) in braun mit Schubern im neuen Design mit Griffmulden, Neupreis 299,- Euro	90,—
9095	Kleine Ansichtskarten-Ringbinder „Classic“ mit 13 Ringen im Format Din A5 hoch, (Best.-Nr. 1103Y), 12 Stück in den Farben blau (2), rot (2), braun (5), grün (2) und schwarz (1), kpl. mit den farbigen Innenblättern und Blatthebern, alle neuwertig, bzw. in sehr guter Erhaltung. Neupreis 250,- Euro	80,—

Zubehör - Michel

9096	BUND, 1970-1995, kompletter, gut erhaltener gebrauchter MICHEL-Falzlosvordruck in 2 pass. roten Ringbindern, hoher Neupreis	50,—
------	---	------

Zubehör - Safe

9097	2 sehr gut erhaltene Ringbinder "Favorit 'Morocco'" (mit den beiden senkrechten Goldstreifen auf der Vorderseite) mit 14 Ringen, in blau (Best.-Nr. 704-4), Neupreis 75,- Euro	30,—
9098	2 so gut wie neue Ringbinder "Favorit 'Yokama'" mit 14 Ringen und mit braunem, genarbt Einband mit dem geprägten Viereck auf der Vorderseite (lederfarben, Best.-Nr. 778), dazu die passenden Schubern, und darin je 10 schwarze Kunststoffblätter Garant (Best.-Nr. 732), waagrecht 2-geteilt für Briefe. Neupreis 181,- Euro	60,—
9099	3 neuwertige Ringbinder "Favorit 'Yokama'" (mit den beiden senkrechten Goldstreifen auf der Vorderseite) mit 14 Ringen, in braun (Best.-Nr. 775), Neupreis 116,- Euro	50,—
9100	3 sehr gut erhaltene Ringbinder "Favorit 'Morocco'" (mit den beiden senkrechten Goldstreifen auf der Vorderseite) mit 14 Ringen, 2 in rot, 1 in grün (Best.-Nr. 704-2 und 704-3), sowie 1 einfacher Ringbinder mit 14 Ringen in blau, dazu ein kompletter, neuwertiger Vordrucktext "Deutsches Reich" 1933-1945 incl. Luft- und Feld-Post & Dienstmarken, und 2 original verpackte Bogen-Alben in grau (Best.-Nr. 835). Neupreis ca. 260,- Euro	70,—
9101	3 sehr gut erhaltene Ringbinder "Favorit 'Yokama'" (mit den beiden senkrechten Goldstreifen auf der Vorderseite) mit 14 Ringen, in hellbraun, mit zugehörigen Schubern (wie Best.-Nr. 775, die Farbe ist aber nicht mehr im Liefer-Programm), dazu 1 Schubern extra. Neupreis 205,- Euro	60,—
9102	3 sehr gut erhaltene Ringbinder "Favorit 'Yokama'" mit 14 Ringen und mit braunem, genarbt Einband mit dem geprägten Viereck auf der Vorderseite (lederfarben, Best.-Nr. 778), und darin je 10 schwarze Kunststoffblätter Garant, 2- oder 3- geteilt (Best.-Nr. 732 und 733). Neupreis 204,- Euro	70,—
9103	3 so gut wie neue Ringbinder "Favorit 'Yokama'" mit 14 Ringen und mit braunem, genarbt Einband mit dem geprägten Viereck auf der Vorderseite (lederfarben, Best.-Nr. 778), dazu die passenden Schubern, und darin je 10 schwarze Kunststoffblätter Garant (Best.-Nr. 732), waagrecht 2-geteilt für Briefe. Neupreis 271,- Euro	90,—
9104	4 Ringbinder „Kompakt“ (Din A 5 hoch, super-dick, 4 Ringmechanik) in brauner Farbe - Luxus (ledergearbtes, gefüttertes Skai-Kunstleder, Best.-Nr. 7870) darin je 20 glasklare Hüllen (Best.-Nr. 7873) mit den grauen Einschubblättern als Teiler, waagrecht geteilt für z.B. Postkarten, und dazu 3 dazugehörige Schubern, so gut wie neu. Neupreis 203,- Euro	80,—
9105	4 gebrauchte Ringbinder "Kompakt" (Din A 5 hoch, super-dick, 4 Ringmechanik), in brauner Farbe - Luxus (ledergearbtes, gefüttertes Skai-Kunstleder, Best.-Nr. 7870), ohne Hüllen, in guter Erhaltung, Neupreis ca. 106,- Euro	30,—
9106	4 sehr gut erhaltene Ringbinder "Favorit 'Yokama'" mit 14 Ringen und mit braunem, genarbt Einband mit dem geprägten Viereck auf der Vorderseite (lederfarben, Best.-Nr. 778), und darin je 10 schwarze Kunststoffblätter Garant, 2- oder 3- geteilt (Best.-Nr. 732 und 733). Neupreis 273,- Euro	90,—
9107	5 so gut wie neue Ringbinder "Kompakt" (Din A 5 hoch, super-dick, 4 Ringmechanik), in brauner Farbe - Luxus (ledergearbtes, gefüttertes Skai-Kunstleder, Best.-Nr. 7870), 4 davon mit jeweils verschiedenen Hüllen, Neupreis ca. 133,- Euro	50,—
9108	Safe - 2 neuwertige Ringbinder "Favorit 'Yokama'" (mit den beiden senkrechten Goldstreifen auf der Vorderseite) mit 14 Ringen, in weinrot (Best.-Nr. 777), Neupreis 77,- Eur	30,—
9109	Trockenpresse, Perfotronic (No. 9850) und Signoscop T2 (No 9875) inkl. Netzteil (No. 9876), guter gebrauchter Zustand, Neupreis ca. 480,- Euro	Gebot

Zubehör - Schaubek

9110	2 original verpackte Vordruck-Texte von Schaubek (Brilliant, mit Hawid-Taschen): Danzig und Saargebiet (1920-1934), incl. Dienstmarken.	Gebot
------	---	-------

EINZELLOSE

Sammlungsauktion

Hinweis:

Die Sammlungsauktion findet am Samstag, dem 28.11.2020 ab 15.00 Uhr in unseren Geschäftsräumen in der Joachimstraße 7, 53113 Bonn statt. **Wenn Sie persönlich teilnehmen möchten, melden Sie sich unbedingt vorher telefonisch, damit wir Ihnen ein Platz mit ausreichend Abstand zuweisen können!** Ohne Anmeldung ist keine Teilnahme an der Auktion möglich! Es wird eine Möglichkeit zum Online-Live-Bieten geben, bitte informieren Sie sich dazu auf unserer Homepage. Wir nennen Ihnen gerne auch einen Kommissionär, weiterhin gibt es die Möglichkeit, telefonisch oder schriftlich zu bieten!

Die Besichtigung beginnt am 16.11.2020 und endet, wenn das jeweilige Los zum Aufruf kommt. **Bitte machen Sie zur Besichtigung einen individuellen Termin aus und geben Sie nach Möglichkeit an, welche Lose Sie besichtigen möchten.** Wir richten es dann so ein, dass Sie mit ausreichend Abstand zu anderen Kunden besichtigen können, im Regelfall werden Sie im Raum allein sein.

Bitte beachten Sie:

Sammlungen, Sammellose oder sonstige Engroslose können wegen des erforderlichen Zeitaufwandes nicht so exakt bearbeitet und beschrieben werden, wie das für Einzellose möglich ist. Dies ist im Ausrufpreis berücksichtigt. Wir weisen darauf hin, dass Sammellose bei uns wie branchenüblich "wie besehen" versteigert werden. Reklamationen von Sammellosen sind ausnahmslos nicht möglich!

Wir empfehlen dringend, Sammellose zu besichtigen oder besichtigen zu lassen.

Nachlässe

9111	DEUTSCHLAND: 1850 - 2007, Sammlernachlass mit Sammlungen Altdeutschland, Deutsches Reich mit Bl. 1, 2 (gefaltet), 3, allen Zeppelinen, Besetzung I, Abstimmungsgebieten, Danzig, Memel, Saar mit Mi.-Nr. 128-134, Bl. 1 und 2, Besetzung II mit Flämische Legion Mi.-Nr. I-XX, I-IV KLB, Frankreich Bl. I, Laibach komplett, Serbien komplett, Nationales Indien komplett mit allen drei Rupien-Werten, Kontrollrat, Bizone, Bund, Berlin, vielen teils guten Dubletten sowie etwas Ausland in sechs Kartons.	**/*/☉	6000,—
9112	DEUTSCHLAND: 1872 - 2017, Sammlernachlass mit Sammlungen Deutsches Reich, Bizone, Französische Zone, Saar, Bund (dabei ca. 2280,- postfrische EURO-Nominale), DDR und Berlin, dazu Dubletten und etwas Ausland in neun Kartons.	**/*/☉	2200,—
9113	DEUTSCHLAND NACH 1945: 1949 - 2005, Bund und Berlin, postfrische und gestempelte, doppelt geführte, Sammlung, in den Hauptnummern jeweils komplett, einiges geprüft, u.a. Berlin MiNr. Bl. 1 gestempelt und Bund 123/38 postfrisch jeweils mit Fotoattest Schlegel BPP, dazu ETB, sehr schöne Qualitätssammlungen in ca. 20 Vordruckalben plus ETB in 6 großen Kartons.		1500,—
9114	Sammlungsaufgabe in fünf Kartons, dabei umfangreich DDR, BRD mit ** Posthornsatz weiterhin Schweiz mit ** Nominalware, Briefe Österreich und Deutschland, insgesamt über 70 Alben.		1500,—
9115	Deutschland, 1850 - 1950 (ca.), interessanter Bestand im Besichtigungskarton, dabei Einsteckbücher und Vordruckalben mit besseren Ausgaben ab Altdeutschland, dabei u. a. Deutsches Reich mit guten Zusammendrucken und Markenheftchenbogen 24 (**/* - Anhaftungen, Faltungen, teils Stockpunkte) - aber Mi. 9.000,-, SBZ mit gestempeltem Viererblocksatz Mi.-Nr. 42/50G gepr. Ströh BPP, dazu DR Inflation mit Bogen und Bogenteilen, uriger Posten!		1500,—
9116	Deutschland Nachlass in vier großen Besichtigungskartons, teils in Vordruckalben, es wurde in gestempelter und postfrischer Erhaltung gesammelt.		1200,—
9117	Nachlass in 6 Kartons, dabei umfangreich Deutschland mit Briefen von Ost- und Westgebieten ink. SBZ, DDR, Bund, Berlin, ebenso enthalten eine Sammlung Niederlande mit einigen besseren Werten.		1000,—
9118	Deutschland, 1945 - 1999 (ca.), interessanter Bestand in diversen Alben im großen Karton, dabei u. a. Berlin mit Anfangsausgaben gestempelt und postfrisch - Rotaufdrucksatz gepr. Starauschek, Bund ebenso, dabei auch immer wieder interessante Zusammendrucke beider Gebiete, ein interessanter Posten Briefe rundet das ganze ab, inhaltsreicher Posten!		1000,—
9119	Sammlernachlass in 4 Kartons, dabei u. a. Sammlung Deutsches Reich mit besseren Ausgaben sowie Bund mit ** Euro-Nominale, bitte eingehend besichtigen.		1000,—
9120	EUROPA: 1872 - 2019, ungebrauchter/postfrischer und gestempelter Bestand, dabei Lagerbücher Dt. Reich mit besseren Werten wie MiNr. 499/507 gestempelt, kleiner Lager- und Dublettenbestand Böhmen & Mähren und GG, etwas Gebiete mit u.a. Bizone Bl. 1 gestempelt gepr. Schlegel BPP, sehr interessante Sammlung Bund Plattenfehler, nach Philotax bestimmt und aufgezogen, schon ab den Anfangsausgaben reichhaltig mit MiNr. 111I gestempelt, 112II gestempelt, 112VII gestempelt usw. 116VIII gestempelt, in 6 vollen Ringordnern, Dublettenbestand Bund, dazu etwas Frankreich und Portugal aus den 90ern-Jahren, teils noch frankaturgültig, interessanter Bestand in ca. 40 Alben in 6 großen Kartons (alter Ausruf 1000)	**/☉/✉	750,—
9121	Umfangreicher Deutschland - Nachlaß, in beiden Erhaltungen, getrennt gesammelt, ab Altdeutschland und mit allen Nebengebieten, und auch den Zusammendrucken, bis hier aber meist wenig bestückt. Besser gesammelt aber das Deutsche Reich, sowie Danzig und Saar. Kernstück ist eine weitestgehend komplette, ungestempelte Bundesrepublik-Sammlung mit einem ungebrauchten Posthornsatz, dieser gepr. Schlegel BPP, bis 2016 aus Post Abo, dazu eine gut bestückte, ungestempelte Berlin-Sammlung mit einem ungebrauchten Rot-Aufdruck-Satz, sowie einigen weiteren ungebrauchten Werten in der Anfangszeit, aber auch einem postfrischen Schwarzaufdruck-Satz, tiefst gepr. Lippschütz. Dazu eine gestempelte Bund- und Berlin-Sammlung mit besseren Anfangswerten, sowie DDR in beiden Erhaltungen, alles in großformatigen, dicken Einsteck-Alben, in 3 großen Kartons untergebracht.	**/*/☉	1000,—
9122	1983 - 2012, Alle Welt, postfrischer und gestempelter Bestand ab Dt. Reich, dabei Sammlung Bund ab den 60ern bis 2012 (augenscheinlich komplett, teils mehrfach), umfangreicher Bestand Ländersammlungen aus Abonnement meist aus den Jahren 1982/96 bzw. '97 komplett mit Albanien, Baltikum, Falkland-Inseln, Färöer, Frankreich, Grönland, Großbritannien und Kanalinseln, Irland, Island, Liechtenstein, Luxemburg, Österreich, Polen, Russland und Sowjetunion-Nachfolgestaaten, Schweiz und Vatikan sowie Japan, Palau und USA, die Ländersammlungen jeweils in neuwertigen Lindner-Vordruckalben, dazu mehr als 10 Alben Motivsammlungen aus Abonnement, u.,a. "Olympische Spiele" und "Fußball WM", sowie 8bändige Abo-Sammlung "Europa Blocks" und kleine Partie Dubletten, umfangreicher und reichhaltiger Bestand mit enormem Einstandspreis (allein für das Zubehör!) und hohem Nominalwert in ca. 90 Alben in 11 großen Kartons.	**/☉	1000,—

Fundgruben

9123	1850 - 1968, Alle Welt, ungebrauchter/postfrischer und gestempelter Bestand mit doppelt geführten Sammlungen ab Altdeutschland mit u.a. Bayern MiNr. 7 gestempelt(2), schöne Sammlung Dt. Reich mit u.a. 496 gestempelt, Kolonien mit besseren Ausgaben wie Marianen 7/19 ungebraucht, Nebengebiete, Besatzungszonen, DDR mit u.a. Bl. 8/9 A/B kpl. postfrisch, Berlin mit u.a. 35/41 ungebraucht und gestempelt, Bl. 1 gestempelt, Bund mit vielen guten Ausgaben bis hin zu 139/40 gestempelt, dazu ungebrauchte/postfrische Sammlungen Frankreich und Österreich 1945/68 in Vordruckalben, in den Hauptnummern je komplett, Österreich u.a. mit MiNr. 772/75B "Renner geschnitten" mit Oberrändern postfrisch, dazu meist ungebrauchte/postfrische Sammlungen zahlreicher Gebiete ab der Klassik in Vordruckalben, dabei u.a. Frankreich Bl. 3 postfrisch, kleine Partie Briefe, Dubletten und Kiloware (ab 1872!), reichhaltiger und uriger Bestand aus seit mehr als 50 Jahre ruhendem Sammlernachlass in ca. 40 Alben in 6 großen Kartons (Hinweis für die Besichtigung: Die guten Werte und Blocks und Blocks sind seperat in einem "Tresorkistchen" gelagert und nur manchmal in die Sammlungen integriert)	**/☉/☒	1000,—
9124	1867 - 2011, Alle Welt, ungebrauchter/postfrischer und gestempelter Bestand, dabei Sammlung Bundesrepublik mit viel postfrischer Euro-Nominale, u.a. Jahrbücher 2001/10 kpl., dazu Numisblätter 2000/11, Sammlung Schweiz, ebenfalls mit hohem Nominalanteil, hierin u.a. Jahrbücher 1982/2004 kpl., inkl. Motivsammlung "Olympische Spiele 1988" mit u.a. MiNr. 5788/92 Klbw usw., reichhaltiger Nachlass in 7 großen Kartons	**/*/☉	1000,—
9125	Nachlass in 9 Kartons, dabei eine umfangreiche Sammlung USA ab Klassik, weiterhin Frankreich mit u. a. Mi.-Nr. 32, Vatikan, Italien, Deutschland mit Deutsches Reich, Bund, Berlin, diverses anderes, Briefe und Karten, angesichts der nicht optimalen Lagerung in einem feuchten Keller wurde der Ausrufpreis gewählt. Bitte eingehend besichtigen.		500,—
9126	1867 - 2002, Alle Welt, ungebrauchter/postfrischer und gestempelter Bestand, dabei etwas Dt. Reich bis Besatzungszonen, (teils doppelt geführte) Sammlung Bund mit besseren Anfangsausgaben wie MiNr. 156/59 postfrisch, 173/76 postfrisch usw., dabei Nominale bis Anf. 2002, Sammlung Österreich mit besseren Nachkriegsausgaben im Vordruckalbum, dazu 7 Alben Motivsammlungen aus Abonnement, dabei "Jahr des Kindes" inkl. China Bl. 19 "Wissenschaftliches Studium der Jugend" postfrisch, sowie FDC, Dublettenbücher und kleine "philatelistische Weltreise", reichhaltiger Nachlass in mehr als 50 (Vordruck-)Alben in 5 großen Kartons	**/☉/☒	500,—
9127	1923 - 2008, Deutschland, ungebrauchter/postfrischer und gestempelter Bestand, dabei Slg. Deutsches Reich mit besseren Ausgaben, Kontrollrat, DDR 1949/90 postfrisch komplett mit allen guten Werten inkl. MiNr. 286/88 mit Fotoattest Bayern BPP und Bl. 8/9 A/B, Französische Zone sowie Saar mit vielen guten Werten bis hin zu Saar D33/44 L postfrisch, Bizone mit guten Ausgaben wie 73/100wg postfrisch, 73/97eg postfrisch gepr. BPP und 97/100ll gepr. Stemmler BPP, Bund bis 2008 gestempelt mit besseren Anfangsausgaben, alles in Vordruckalben, dazu sauber sortierte Dublettenbücher, reichhaltiger Nachlass in 24 Alben in 3 großen Kartons	**/☉	500,—
9128	1945 - 2002, ungebrauchter/postfrischer und gestempelter Bestand, dabei doppelt geführte Sammlungen Besatzungszonen, Berlin und Bund, jeweils mit guten Anfangsausgaben wie Berlin MiNr. 21/34 gestempelt gepr. Schlegel BPP, Bund 123/38 ungebraucht/postfrisch gepr. Schlegel BPP, über weite Strecken komplett, teils mit Markenheftchen/-blättern, Paaren, ER-Stücken usw., dabei auch eine 4bändige Sammlung "WWF" aus Abonnement, dazu Dublettenbestände sauber sortiert in Alben, Briefepartien und Kiloware sowie Zubehör (hierbei funktionsfähiges SAFE Signoscope), enthaltene Nominale ca. 250.-, interessanter und reichhaltiger Nachlass in mehr als 40 Alben in 8 großen Kartons	**/☉/☒	500,—
9129	Alle Welt - umfangreicher Nachlaß mit postfrischen Sammlungs-Teilen und Teil-Sammlungen aus den verschiedensten Ländern, aus fast der ganzen Welt, in 50 dicken und 4 dünnen, großformatigen Einsteck-Alben und 1 Vordruck-Album. Dabei einiges aus dem ehemaligen Ostblock, wie UdSSR und Tschechoslowakei, und auch einige "Raubritter"-Staaten, aber auch viele exotische Gebiete wie zum Beispiel Rhodesien, Kiribati, Tuvalu, Hongkong, Macau, und etwas China. Viele Gebiete wurden ab dem Anfang gesammelt, dort aber kaum bestückt, und dabei einige Werte ungebraucht, der Schwerpunkt meistens ab den 1960-er Jahren bis ca. 1999. Dazu viele Blocks, auch interessanter Gebiete wie z.B. Afghanistan und Hongkong, und einiges auf Steckkarten, in Pergamin-Tütchen und Döschen, bei letzteren noch einmal nennenswert Hongkong, Macau und China, alles schon nach Ländern vorsortiert und sauber beschriftet, um noch in die Sammlungen eingefügt zu werden. Zu alledem noch ein Safe-Wasserzeichen Prüfgerät. Das Lebenswerk eines langjährigen Sammlers.	**	100,—
9130	2 kleinformatige und 3 großformatige Steckbücher mit wohl meist einfacher Ware Bund und alle Welt		Gebot

Fundgruben

9131	ALLE WELT: 1860 - 2019, postfrischer, ungebrauchter und gestempelter Bestand, dabei sehr viel postfrische EURO-Nominale Bund, sehr viel postfrische Nominale Schweiz etc., in elf Kartons.	**/*/☉	1000,—
9132	1876 - 2017, Europa, ungebrauchter/postfrischer und gestempelter Bestand, dabei doppelt geführte Grundstocksammlungen Altdeutschland / Dt. Reich, Besatzungszonen mit besseren Ausgaben und Blocks, sowie jeweils doppelt geführte Sammlungen DDR mit besseren Ausgaben, Berlin mit guten Werten bis hin zu MiNr. 17 gestempelt gepr. Schlegel BPP, 34 gestempelt gepr. Schlegel BPP, 35/41 gestempelt und 68 gestempelt gepr. Schlegel BPP und Bundesrepublik (ohne Nominale), mit u.a. MiNr. 139/40 gestempelt und 143/46 gestempelt, dazu doppelt geführte Sammlung Europa CEPT bis Ende der 80er-Jahre, diverse Motivsammlungen wie "Blick in die Welt" mit u.a. besseren chinesischen Sätzen, "Olympische Spiele 1980" und "Royal Wedding", ungeöffnete Abolierungen usw., reichhaltiger Bestand in 8 großen Kartons	**/☉/☒	750,—
9133	1900 - 2008, postfrischer, ungebrauchter und gestempelter Bestand in etlichen Einsteckbüchern und Alben, viel Material in vierzehn Kartons.	**/*/☉	500,—
9134	Italien und Vatikan 1929 - 1958 (ca.), postfrische, ungebrauchte und gestempelte Partie mit u.a. Italien Mi.-Nr. 704 (2), Paketmarken Mi.-Nr. 79, 81 etc.	**/*/☉	500,—
9135	DEUTSCHLAND: 1872 - 1990 (ca.), postfrischer, ungebrauchter und gestempelter Bestand mit Deutschem Reich, Bund (mit Posthorn ungebraucht), Berlin etc., im Karton.	**/*/☉	500,—
9136	Reste aus Sammlungsaufgabe, dabei u. a. **/* Sammlung BRD ab 1949 inkl. Posthornsatz, Berlin gestempelte Teilsammlung, außerdem eine Motivsammlung "Fußball", insgesamt zwei Kartons.		300,—
9137	Alle Welt: 1850 - 1980, postfrischer, ungebrauchter und gestempelter Bestand, dabei Sammlungen Deutsches Reich und Österreich, Dubletten etc., Fundgrube in zwei Kartons.	**/*/☉	300,—
9138	1840 - 2005, postfrischer, ungebrauchter und gestempelter Bestand, dabei Sammlung Saar 1947-1959 mit Hochwasser-Blockpaar, Sammlung 150 Jahre Briefmarken mit Penny Black, Bund postfrischer EURO-Nominale etc., in vier Kartons.	**/*/☉	250,—
9139	ALLE WELT: 1858 - 1975 (ca.), postfrischer, ungebrauchter und gestempelter Bestand, dabei kleine Sammlungen Finnland, Türkei, Dubletten etc., im Karton.	**/*/☉	250,—
9140	Reste aus Nachlassauflösung in fünf großen Kartons, etliche Steckbücher mit deutschen Briefmarken, dabei u. a. 2 Lagerbücher Deutsches Reich.		200,—

Internetbesichtigung:

Unter www.reinhardfischerauktionen.de

finden Sie auch Fotos sämtlicher Seiten von insgesamt 583 Sammellosen.

Die entsprechenden Lose sind im Beschreibungstext gekennzeichnet.

9141	ALLE WELT: 1850 - 2011 (ca.), postfrischer, ungebrauchter und gestempelter Bestand mit viel Deutschland, dazu Loeve-Vordruck-Alben, in zwei Kartons.	**/*/⊙	200,—
9142	ALLE WELT, Jahrbücher, Jahresmappen, Souvenir-Folder etc., insgesamt 50 Stück aus vielen verschiedenen Ländern, u.a. dabei Präsentationsmappe der britischen und nordischen Delegation zum Internationalen Telecom Union Kongress Genf 1959, USA Folder "500 Jahre Amerika" (Columbus-Blocks), drei Folder Arabische Emirate aus 1987, 1989 u. 1990, etc. etc.		150,—
9143	ALLE WELT: 1880 - 1980 (ca.), postfrischer, ungebrauchter und gestempelter Bestand in Tüten, Umschlägen, Zigarrenkisten etc., dazu einige Briefe und Karten.	**/*/⊙	100,—
9144	OST-EUROPA, Fundgrube auf alten Albumblättern und in einem alten Auswahlheft, dabei recht viel aus Polen.	⊙	50,—
9145	EUROPA: 1867 - 2006, postfrische, ungebrauchte und gestempelte Partie mit besseren Ausgaben, etwas Bund EURO-Nominale in E-Buch.	**/*/⊙	Gebot
9146	Alle Welt: 1945 - 2008 (ca.), postfrischer, ungebrauchter und gestempelter Bestand mit Briefen und Karten in zwei Kartons.	**/⊙/✉	Gebot

Briefposten - Deutschland

9147	1850 - 1960, interessanter und reichhaltiger Bestand mit hunderten Briefen, Karten und Ganzsachen im Karton, dabei von Altdeutschland - Bundesrepublik, u. a. Luftpost, Reco, Auslandsbriefe etc.	✉	1000,—
9148	Deutschland, 1900 - 1960 (ca.), interessanter Posten mit hunderten Briefen im Karton, dabei Portostufen, Versendungsformen, Stempel etc.	✉	500,—
9149	FELDPPOST 1. WK, ca. 500 Briefe und Karten dabei die unterschiedlichsten Truppenstempel, Zensuren, Erinnerungskarten, ein Truppenausweis etc., interessanter Bestand.	✉	400,—
9151	EUROPA 1858 - 2009, abwechslungsreiche Partie mit 250 Belegen, dabei viele alte Ganzsachen und Ansichtskarten, u.a. aus Frankreich, Großbritannien inkl. Gibraltar, Italien, den Niederlanden, Österreich und der Schweiz.	✉	150,—
9152	ÜBERSEE, ca. 1940 - 1970, über 140 nur großformatige Luftpostbriefe, dabei Zensuren, vielfach Exoten, zusätzlich noch einige Briefe Westeuropa.	✉	150,—
9153	Deutschland, Partie Briefe und Karten im Karton, dabei u. a. Deutsches Reich mit Propaganda, Stempeln etc., außerdem sehr viel DDR. .	✉	100,—
9154	1900 - 1960, hunderte Briefe im Karton, dabei Reco, Auslandssendungen, Luftpost, MiF, MeFEF.	✉	100,—

Briefposten - Europa

9157	NIEDERLANDE, 1900 - 1985 (ca.), umfangreicher Bestand von ca. 460 Belegen, dabei Ganzsachen, Briefe, FDC, Aerogramme, einige Ansichtskarten etc.	✉	350,—
9158	1950 - 1970, rund 410 Briefe und Karten, überwiegend Schweiz, dabei aber auch Polen und Russland.	✉	250,—
9159	UNO, ca. 1957-1990, rund 400 Briefe und Karten, vielfach Genf und Wien FDC, blaue und weiße Karten, Ganzsachen, etc., saubere Fundgrube.	✉	140,—
9160	EUROPA UNION, ca. 1970 - 1986, über 200 Schmuck-FDC's aus Borekabo, dabei zahlreiche Block- und Kleinbogenausgaben u. a. Monaco, Portugal, etc.,	✉	130,—

Briefposten - Alle Welt

9163	1850 - 1980, vorwiegend vor 1960, interessanter Bestand mit hunderten Briefen in drei Kartons, dabei Reco, Luftpost, Zensur, Ganzsachen mit Zufrankatur etc., inhaltsreicher und interessanter Posten mit etlichen besseren Belegen.	✉	1500,—
9164	AFRIKA: 1895 - 1970 (ca.), rund 400 Briefe und Karten von Algerien und Tunesien, dabei Reco, Luftpost, einige FDC etc.	✉	350,—
9165	ALLE WELT, umfangreiche Partie Briefe/Karten und Ganzsachen, dabei Deutsches Reich mit WHW-Gedenkblatt, viel Südamerika aber auch moderne Belege, interessante Mischung von ca. 350 Stück.	✉	250,—
9166	Übersee, Partie mit über 200 Briefen im Karton, alles vor 1945.		200,—
9167	Alle Welt, Partie mit mehreren hundert Belegen im Karton, meist vor 1945.		200,—
9168	Alle Welt, Partie mit mehreren hundert Belegen im Karton - untergebracht in 8 Alben bzw. einer Schachtel, dabei viel Deutschland, meist vor 1945.		200,—
9169	Alle Welt, Schwerpunkt bei Österreich und Übersee, Partie mit über 200 Briefen im Karton, vieles vor 1945.	✉	200,—
9170	Alle Welt, Partie mit mehreren hundert Belegen im Karton, meist vor 1945.	✉	200,—
9171	Partie mit mehreren hundert Belegen im Karton, meist vor 1945.	✉	200,—
9172	Moderne Flugpost, interessante Partie von ca. 600 Flugpostbelegen aus aller Welt, dabei Erstflüge, Segelflüge, reichhaltig Ballonpost etc. .		130,—

Alle Welt

9173	1900 - 1945 (ca.), interessante Partie mit grob geschätzt ca. 400 Briefen, Karten und Ganzsachen aus "Aller Herren Länder", fast alle aus den Jahren vor 1945 und dazu einige wenige bis 1959. Alle Belege sind in sehr sauberer Erhaltung und allermeistens mit sauberen Stempelabschlägen versehen, fast alle Belege sind in Klarsichtfolien untergebracht.	✉	900,—
9174	Umfangreiche, äußerst interessante Partie mit Briefen, Karten und Ganzsachen aus "Aller Herren Länder" bis zum Jahr 1945, und dazu einige ganz wenige neuere Belege bis ca. 1960, im Briefe-Karton, grob geschätzt weit über 1.000 Stück. Dabei ein großer Anteil mit Belegen aus den Jahren vor 1900 !	✉	900,—
9175	Interessante Sammlung mit ca. 180 Briefen ab der Klassik, hauptsächlich Europa und etwas Übersee, in 3 Briefalben Din A5.	✉	270,—
9176	Interessante Partie mit grob geschätzt über 800 neueren Belegen ab ca. den 60er Jahren bis ca. 1990, aus den verschiedensten Ländern, dabei viele FDC, aber auch einige bemerkenswerte Bedarfsbelege, im Briefe-Karton.	✉	90,—

Europa

9177	5 alte Auswahlhefte, Restauszeichnung 3.500.- - Mi. ca. 11.000.-, dabei San Marino, Italien und Vatikan, bitte eingehend besichtigen. .	**/*/⊙	300,—
9178	BLOCK- & KLEINBOGEN, **/o, ca. 1949 - 1996, Lot von ca. 80 Block- und 10 Kleinbogenausgaben, überwiegend gestempelt Westeuropa, dabei u. a. Portugal Bl. 14**, Albanien, Dänemark, Monaco, etc., Mi. ca. 900.-	**/⊙	120,—
9179	ANDORRA - ZYPERN, ca. 1960 - 2014, umfangreicher Bestand Briefe und Karten eines großen Sammlers in 10 Briefekartons, überwiegend Westeuropa, zu finden ist von Tagespost, Ganzsachen, FDC's bis hin zu Luftpost, Einschreiben, Nachporto, Stempel und weiteren Spezialitäten, alles mögliche. Durch die große Fülle an Material, ist eine zeitintensive Besichtigung unerlässlich!	✉	350,—

Europa Union

9180	2005, postfrische Engros-Lots "50 Jahre CEPT" von Blocks und Kleinbögen ehemaliger Jugosl. Nachfolgestaaten. Meist per 100 je Sorte. Dabei Bosn. Herzegowina inkl. Teil-Republiken, Makedonien, Montenegro usw.; aber auch Albanien, Sri Lanka und türkisch Zypern, Mi. 43.180.-	**	600,—
9181	1956 - 1979, postfrische Sammlung, augenscheinlich komplett inkl. Luxemburg 1956 und 1957, Liechtenstein 1960 etc., dazu Album Kleinbogen aus 1990/91, schöne Sammlung in 3 Vordruckalben.	**	200,—
9182	1950 - 1980, dreibändige Sammlung ab Vorläuferausgaben bis hin zu den NATO-, Mitläuferausgaben, gesammelt wurde postfrisch und zusätzlich gestempelt, dabei u. a. Cept Luxemburg 1956, Liechtenstein 1960**, span. Andorra **/o, danach über weite Strecken, in beiden Erhaltungen komplett.	**/⊙	200,—
9183	1956 - 1975, postfrische nach Leuchtturm-Vordruck nahezu komplette Sammlung, dabei unter anderem Luxemburg Ausgaben 1956 und 1957 sowie zusätzlich eine gestempelte Sammlung und Dubletten.	**/⊙	200,—
9184	1956 - 1986, umfangreiche Sammlung Briefe/FDC in 13 Leuchtturmalben, dabei Sympathieausgaben, Kleinbogen etc.	✉	200,—
9186	1949/52, Vorläufer postfrisch, mit Griechenland Nr. 582/87, Luxemburg Nr. 478/83, Portugal Nr. 778/79, Saarland Nr. 297/98.	**	100,—

SAMMELLOSE

Deutschland

9188	1980 - 1989, Kleinbögen von Färöer, Guernsey, Malta und Man aus diesem Zeitraum kpl. (Man ab 1981), tadellos postfrisch. Sehr hoher Postpreis! Mi. ca. 1.200.-	**	70,—
------	--	----	------

Vorphila

9189	1623 - 1887, interessante Partie mit 13 vorphilatelistischen Briefe und diversen Dokumenten, ein guter Teil vor 1815, dabei seltener Grenz-übergangs-L1 "PAR WESEL" auf Brief nach Frankreich und auch interessanter "Tarif über die Fourage-Rationen für die Königlich Preussischen Truppen von 1815", hochinteressante und in dieser Form selten angebotene Partie	✉	50,—
------	--	---	------

Deutschland

9190	Deutsche Kolonien & Deutsches Reich, Sammlung aus Borek-Abo, dabei viele ** 5 Markwerte Dt. Kolonien, auch andere Spitzen, Deutsches Reich mit Mi.-Nr. 66 ** mit Fotoattest BPP, dazu auch diverse auf Auktionen gekaufte Stücke, der Sammler investierte in den letzten Jahre über 20.000.- Euro in dieses Objekt, aufgrund der seriösen Bezugsquellen befindet sich eigentlich alles in einwandfreier Qualität. (Abbildungen siehe Onlinekatalog)	**/⊙	6000,—
9191	Deutsche Besetzung 1. Weltkrieg, Abstimmungsgebiete, etwas Memelgebiet, Besetzung 2. Weltkrieg und Deutsche Kolonien, zwei dicke Lagerbücher - gut sortiert und nach Farben und Typen beschriftet, dabei Randstücke, HAN, Besonderheiten (ohne Berücksichtigung im Katalogwert), vielfach gepr. und entsprechend BPP signiert, allein die Prüfgebühren hierfür liegen sicherlich im vierstelligen Bereich, Mi. ca. 22.000.- Euro, ex. Bestand Bernhard Lösel, vom Einlieferer auf der damaligen Auktion gekauft und dann nur einfach in den Schrank gestellt. (alter Ausruf 3000) (Abbildungen siehe Onlinekatalog)	**/⊙	2000,—
9192	SCHAU-THEKE, Ausstellungstheke (im Laden - ohne Sonneneinstrahlung!) eines alteingesessenen alten Ladengeschäfts, dabei bessere Ausgaben, je auf Steckkarten und entsprechend ausgezeichnet, dabei bessere Werte Deutsches Reich und Nachkriegsdeutschland mit Bund und Berlin, hoher Katalogwert! Bitte eingehend besichtigen, vielleicht schwelgen Sie dann ja in Erinnerungen an früher, als es noch zahlreiche philatelistische Ladengeschäfte gab! (alter Ausruf 2500)	*/⊙/Δ	1800,—
9193	1851 - 1992, ungebrauchter/postfrischer und gestempelter Bestand, dabei kleine Partie Sachsen mit u.a. 2 Briefen mit der 8II, der Hauptwert liegt bei den Ausgaben des Deutschen Reichs mit einer Vielzahl guter Ausgaben wie MiNr. V/VI ungebraucht gepr. Pfenniger, 439 gestempelt, Bl. 1 postfrisch gepr. Schlegel BPP, 456/58 ungebraucht, 496/98 gestempelt, 716/29x postfrisch gepr. Schlegel BPP, auch gute Dienstmarken wie D65 gestempelt mit Befund Weinbuch BPP und D88 gestempelt mit Kurzbefund Weinbuch BPP, Zusammendrucke und Briefe, dazu etwas Deutschland nach 1945 mit u.a. Bizone MiNr. 73/97eg postfrisch sowie vereinzelt Ausland, hochwertige Partie in 2 Alben	**/⊙/✉	1000,—
9194	1860 - 1995 (ca.), Posten Briefe, Karten und Ganzsachen, dabei auch etwas Ausland, im Karton	✉	200,—
9195	66 Belege Besetzung I. WK und II. WK sowie etwas anderes im Briefalbum, bitte eingehend besichtigen	✉	150,—
9196	1907 - 1959, Deutsches Reich, Zonen, DDR, Bund und Berlin, in alphabetischer Reihenfolge sortierte Sammlung mit insgesamt über 500 verschiedenen Sonderstempeln auf Belegen oder Briefstücken, dabei auch Sonder- und Ausstellungspostkarten	✉	150,—
9197	Sehr interessante Partie mit kleineren Sammlungen und Partien mit Briefmarken, meistens Deutschland, nach den verschiedensten Gesichtspunkten angelegt. dabei eine Sammlung Dauerserien-Paare der Ausgabe Sehenswürdigkeiten, Rollenmarken, Automatenmarken, etc. (alter Ausruf 200)	**/⊙	100,—
9198	1872 - 2002 (ca.), umfangreicher Bestand Briefe, Karten und Ganzsachen, ab Brustschild bis Krone/Adler mit Schwerpunkt auf Stempeln aus Nordhessen, viel Infla, dabei Einschreiben, Eilboten, Luftpost, Paketkarten (hier interessante Frankaturen Posthorn und Heuss) und Zensur, interessante Sammlung in etlichen Briefalben in 2 großen Kartons (alter Ausruf 250)	✉	100,—
9199	Sehr interessante Partie mit alten Belegen, dabei Preußen Altbriefe mit Transit- und Fürstenbriefen, dabei als seltene Destination Algerien, ein gedruckter Leibeigenschafts-Befreiungspass aus Mannheim von 1791, ein Küsten Segelflugbeleg von Rositten 1925, etc. (alter Ausruf 200) (Abbildungen siehe Onlinekatalog)	✉	100,—
9200	1886 - 2016, mehr als 200 Karten und Briefe, dabei Feldpost, Infla, "Gebühr bezahlt", Sächsische Schwärzungen, Spendenkarten Eilenburg und neuere Belege bis hin zur modernen Privatpost, interessante Partie im kleinen Karton	✉	100,—
9201	1890 - 1929 (ca.), interessante, alte Sammlung mit 135 Reklame-Vignetten verschiedener, fast ausschließlich deutscher Firmen, alle mit Falzen oder Briefmarken-Bogenrändern auf Kartonsseiten montiert (alter Ausruf 90) (Abbildungen siehe Onlinekatalog)		70,—

ALTDEUTSCHLAND

9203	Baden - Württemberg, gestempelte Sammlung mit u.a. Bayern Mi.-Nr. 26 X, P 2 X, Bergedorf Mi.-Nr. 1 a, 4, Braunschweig Mi.-Nr. 13 A, Hamburg Mi.-Nr. 18, Hannover Mi.-Nr. 20, Helgoland Mi.-Nr. 11, Lübeck Mi.-Nr. 4, Oldenburg Mi.-Nr. 10 a, Schleswig Holstein Mi.-Nr. 3, Thurn und Taxis Mi.-Nr. 46, Württemberg mit 18 Kr.-Werten etc., vieles geprüft mit einigen Attesten und Befunden. (Abbildungen siehe Onlinekatalog)	⊙	6000,—
9204	Partie "Alte Auktionseinzellose", Reste einer großen Einlieferung, Schwerpunkt Preußen mit etlichen Nachverwendungen, aber auch andere Staaten wie NDP, Sachsen, Baden etc., alter Ausruf über 4.000.- Euro, überwiegend handelt es sich um Stempelbesonderheiten, dabei auch etliche Briefe! (Abbildungen siehe Onlinekatalog)	⊙/*/Δ	3000,—
9205	Partie auf Steckkarten, von Baden - Württemberg, viele kleine oder mittlere Werte - ausnahmslos in einwandfreier Qualität und fast alles BPP geprüft!, der Auszeichnungspreis des Händlers beträgt 5.200.- Euro (meist mit 20 - 35 % vom Katalogwert ausgezeichnet), zusätzlich dann noch einige nicht bewertete Neueingänge mit interessantem Brustschildteil, insgesamt ca. 290 Positionen, ideal für Onlinehandel oder Börsen! (Abbildungen siehe Onlinekatalog)	⊙/Δ/**	3000,—
9206	Baden - Württemberg, postfrische und ungebrauchte Sammlung mit vielen besseren Ausgaben, Farbnuancen und Einheiten im Leuchtturm-Album. (Abbildungen siehe Onlinekatalog)	**/*	2000,—
9207	1850 - 1923, ungebrauchte und gestempelte Sammlung, mit einer Vielzahl an besseren Werten, auf Albenblätter aufgezogen, dazu Partie Briefe, Karten und Ganzsachen ab Vorphila bis ins Deutsche Reich	**/⊙/✉	500,—
9208	Baden - Thurn und Taxis, ungebrauchte und gestempelte Sammlung mit mittleren Ausgaben auf Albumblättern im Leuchtturm-Album. (alter Ausruf 500) (Abbildungen siehe Onlinekatalog)	*/⊙	400,—
9209	Preußen, Sachsen, Taxis & Taxis, NDP und DR-Brustschilde, Konvolut mit insgesamt einigen hundert Marken und Belegen, dabei offensichtlich einige schöne und interessante Entwertungen, u.a. Teilabschlag L2 "COBURG" in roter Stempelfarbe auf fehlerhafter Taxis MiNr. 7, verschiedene Nachverwendungen preußischer Stempel auf NDP-Marken und taxischer Stempel auf Preußen-Marken etc.	⊙/Δ/✉	400,—
9210	Baden - Württemberg (ohne Bayern), ungebrauchte und gestempelte Sammlung mit besseren Ausgaben im Leuchtturm-Album. (Abbildungen siehe Onlinekatalog)	*/⊙	250,—
9211	Gestempelte Partie von 200 Werten in untersch. Erhaltung, teils mehrfach, mit einigen gepr. Werten, dabei u.a. Baden Nr. 4a, 14b, Hannover Nr. 25, Oldenburg Nr. 4a, Württemberg Nr. 1 (Abbildungen siehe Onlinekatalog)	⊙/Δ	250,—
9212	1849 - 1871, Partie mit 40 Belegen, dabei interessante Stempel und Versendungsformen, u.a. ein mit 1 Gulden 21 Kreuzer Porto belegter langformatiger Wertbrief aus dem Jahre 1849, frankierte Belege, Ganzsachen, etc.	✉	200,—
9213	1850 - 1867, ungebrauchte und gestempelte Sammlung, dabei Hamburg, Preußen mit besseren Werten wie MiNr. 13, 20(3), 21(2) und 23 sowie Thurn & Taxis mit besseren Werten, reichhaltige alte Sammlung auf Blätter aufgezogen	*/⊙	100,—
9214	Partie auf diversen alten Vordruck-Blättern (alter Ausruf 200) (Abbildungen siehe Onlinekatalog)	*/⊙	100,—

Baden

9215	1851/1866, überkpl. Sammlung mit insgesamt 65 Marken, u.a. dabei in gestempelt MiNr. 1/4 a, 1/4 b, 15 c (gepr. Flemming BPP), 16 (2), 21 a (2), 22 b, Landpost-Portomarkte MiNr. 1 y auf Briefstück, etc. (Abbildungen siehe Onlinekatalog)	(*)/⊙/Δ	1000,—
9216	1851 - 1868, gestempelte Sammlung mit u.a. Mi.-Nr. 1a, 16, 21, 22a+b, Porto 1x, 2x etc. dazu Farbnuancen und einige ungebrauchte Portomarken, einiges gepr., die Erhaltung reicht von Kabinett bis repariert (Abbildungen siehe Onlinekatalog)	⊙	500,—

9217	1851 - 1868, ungebrauchte Sammlung auf Lindner-Vordrucktext, enthalten sind inkl. Landpostmarken 72 Werte, dabei u. a. Mi.-Nr. 10c (*) mit Fotobefund Stegmüller BPP, Mi.-Nr. 21 (2), Mi.-Nr. 22 (4), einiges gepr. wie z. B. diverse Neudrucke der geschnittenen Ausgaben. (Abbildungen siehe Onlinekatalog)	*/(*)	400,—
9218	1851 - 1866, Sammlung mit 113 überwiegend gestempelten Marken auf Albumblättern, recht sortenreich und inkl. zwei Exemplaren MiNr. 21 a in gestempelt, dabei auch einige interessante Farbnuancen bzw. Zwischentöne (Abbildungen siehe Onlinekatalog)	(*)/⊙/△	500,—
9219	1851 - 1866, Sammlung mit 113 überwiegend gestempelten Marken auf Albumblättern, recht sortenreich, dabei auch einige interessante Farbnuancen bzw. Zwischentöne, Stempel etc. (Abbildungen siehe Onlinekatalog)	(*)/⊙/△	500,—
9220	1851 - 1868, Partie mit etwas über 300 zumeist gestempelten Marken sowie einigen Paaren auf alten Einsteckblättern, interessante Fundgrube für Plattenfehler- und Stempelsammler, u.a. dabei Uhradstempel, farbige Entwertungen (Abbildungen siehe Onlinekatalog)	(*)/⊙/△	500,—
9221	1851 - 1868, gestempelter Bestand, dabei Farbnuancen, Paare, Randstücke, farbige Stempel, Briefstücke etc., dazu ungebrauchte Portomarken.	⊙/△	350,—
9222	1851 - 1868, ungebrauchte und gestempelte Sammlung, in den Hauptnummern komplett mit u.a. Mi.-Nr. 1a, 1b, 15b, 16, 21a (2) etc., einiges signiert. (Abbildungen siehe Onlinekatalog)	*/⊙	300,—
9223	1851 - 1868, ungebrauchte und gestempelte Sammlung mit u.a. Mi.-Nr. 12, 16, 21 (Sperati-Fälschung) etc. (Abbildungen siehe Onlinekatalog)	*/⊙	200,—
9224	1860 - 1861, Kollektion mit MiNr. 9, 10 a (2), 10 c Briefstück, 11 a, 11 b u. 12, Mi. 900.- (Abbildungen siehe Onlinekatalog)	⊙/△	150,—
9225	1862, Kollektion mit MiNr. 13 a, 14 b (2), 15 a (2) u. 15 b Briefstück mit NS "1"-AACH, Mi. 850.- (Abbildungen siehe Onlinekatalog)	⊙/△	130,—
9226	1862 - 1868, prachtvolle Kollektion mit MiNr. 17 a, 17 a waager. Paar, 18 (10), 18 waager. Paar, 18 senkr. Paar (2), 19 a, 19 b, 20 a, 20 ba, 23, 23 senkr. Dreierstreifen, 24 (2) u. 25 a, dabei einige sehr schöne Entwertungen und ferner eine Ganzsache 3 Kr. von Freiburg nach Karlsruhe, Mi. 460.- + (Abbildungen siehe Onlinekatalog)	⊙/△	70,—
9227	1851 - 1858, Kollektion mit MiNr. 2 a Briefstück (gepr. W. Engel), 2 b, 3 b, 4 b (3), 5, 6 roter NS "115"-Rastatt, 6 Briefstück, 7, 7 Briefvorderseite (gepr. Flemming), 7 Brief von Bruchsal nach Thiengen, 8 Briefstück, meist gute Schnittqualität, Mi. 475.-	⊙/△/✉	60,—

Bayern

9228	1849 - 1920, überwiegend gestempelte Sammlung mit u.a. Mi.-Nr. 1 II a Fotoattest Schmitt BPP, 4 I, 5 b III PF IV, 13 b, 21 c Fotoattest Schmitt BPP, 26 x, 27 Xa Fotobefund Schmitt BPP, 28 X Fotoattest Schmitt BPP, 29 xb, 30 b, 34, 35, 94-109 I (2), 94 II-115 II B, 116 II-135 II B, 152-170 A, 152-170 B, 178-195, D 29, D 43, D 44-61, P 1, P 2 X Fotobefund Sem BPP, P 3 x etc., sehr vieles kompetent geprüft, dazu kleiner Satz Baden. (Abbildungen siehe Onlinekatalog)	***/⊙	4500,—
9229	1849 - 1920, umfangreiche gestempelte Sammlung im Vordruckalbum, vieles oft mehrfach, beginnend ab Mi.-Nr. 1Ia und 1IIa je mit Fotobefund Brettl BPP, so dann über 50 weitere Werte Quadratausgabe, dabei auch diverse Briefe, reichhaltiges Objekt mit hohem Katalogwert. (Abbildungen siehe Onlinekatalog)	⊙	1800,—
9230	1849 - 1868, Sammlung mit insgesamt 34 Marken auf zwei Albumblättern, u.a. dabei MiNr. 1 II a, 4 I, 6, 7 (2), 12, 13 a, 13 b (gepr. Bühler), 18, 19 und zum guten Schluß Briefstück MiNr. 21 in einem vielversprechenden Farbton (Abbildungen siehe Onlinekatalog)	⊙/△	1000,—
9231	1850 - 1875, interessante Sammlung mit Qualitätsstücken inkl. Rand- und Eckrandstücken auf Müller-Mark-Albumblättern, u.a. dabei herrlich farbfrische und seltene Ausgaben-Mischfrankatur MiNr. 20, 23 X u. 25 X b auf Briefstück (gepr. Schmitt BPP), insgesamt 36 Einzelmarken, ein waager. Paar und zwei Ausgabe-Mischfrankaturen (Abbildungen siehe Onlinekatalog)	⊙/△	800,—
9232	1849 - 1920, urige Sammlung im Hartmann-Album von 1920, Kreuzer-Ausgaben meist sehr ordentlich gesammelt, dabei einige sehr breitrandige Stücke und schöne Stempel, u.a. dabei MiNr. 2 I, 5 a, 7, 8, 12, 13 (2), 18, 19, 21 c (angeschnitten, gepr. Schmitt BPP mit doppelter Signatur), Luxusstück der Portomärke MiNr. 1 mit zentrischem oMR "145" (gepr. Thier und H. Krause). Die Ausgaben ab 1876 ebenfalls meist sauber. (Abbildungen siehe Onlinekatalog)	*/⊙	600,—
9233	1849 - 1920, überwiegend gestempelte Sammlung mit Mi.-Nr. 1 geprüft Bühler etc., dazu einige Belege. (Abbildungen siehe Onlinekatalog)	*/⊙	500,—
9234	1720 - 1920 (ca.), Bestand mit hunderten Briefen, Karten und Ganzsachen, dabei Reco, Dienst, Eilboten, Nachnahme, Zensur, Paketkarten, Auslandspost etc.	✉	500,—
9235	1849 - 1920, Sammlung im Borek-Vordruckalbum, u.a. dabei in gestempelt MiNr. 4 I (Sem BPP), 7, 13 (2, je Brettl BPP), 28 X (Brettl BPP), sowie weitere Kreuzer-Ausgaben. Ab 1876 mehr sporadisch gesammelt, aber immerhin mit Flugpostmarke MiNr. F I in tadellos postfrischer Qualität (Abbildungen siehe Onlinekatalog)	*/⊙	500,—
9236	1849 - 1920, gestempelte Sammlung auf selbstgestalteten KABE Blättern, ab den Quadratausgaben mit besseren Werten, einige geprüft bzw. sign., dazu ein Dienstteil, Belege und Dubletten. (Abbildungen siehe Onlinekatalog)	⊙	310,—
9237	1850 - 1862, Partie mit 130 Marken der Quadratausgaben in sortenreicher Mischung inkl. einigen Kabinetstücken und schönen Entwertungen, u.a. dabei MiNr. 7 (2), 12 (2) u. 13 (2) (Abbildungen siehe Onlinekatalog)	⊙/△	350,—
9238	1850 - 1920, ungebrauchte/postfrische und (vorwiegend) gestempelte Sammlung, teils doppelt geführt, mit vielen guten Werten wie MiNr. 6, 7, 13, 18, 19, 27Xb gepr. usw., reichhaltige Sammlung im Vordruckalbum (alter Ausruf 250)	***/⊙	200,—
9239P	1 Kr grün und opalgrün (Bogenecke), 3 Kr und 6 Kr in ultramarin und ockerbraun je tadellos und sehr sauber ungebraucht, Mi.-Nr. 16 und 20 tiefst gepr. Sem BPP, Mi. 555,—	14a+b-16+2 0 *	130,—
9240	1888 - 1911, Partie von 25 postfrischem Rand, 4er-Blocks, meist Bogenecken, dabei dreizehn Stück mit Plattennummern.	**	60,—
9241	18 Kreuzer und 1 Kreuzer - 6 Kreuzer ungebraucht, Mi.-Nr. 8I ohne Gummi, Mi.-Nr. 10a 2-seitig im Schnitt berührt, Mi. 540,—	7+8+9c+10 a (*)/*	60,—
9242	5 Werte, Mi.-Nr. 27Ya, 29Ya, 36 und 44a, b tadellos ungebraucht, Mi. 203,—	27Ya/44a,b *	30,—
9243	1 bis 5 Mark und 20 Mark Luitpold Type I und 3 Mark Type II sauber gestempelt (86I-88I kleine Zahnfehler), Mi. 333.-	86-89I,91I,8 8II ⊙	30,—
9244	3 und 5 Mark Luitpold postfrisch, sowie 1 und 10 Mark ungebraucht (1 Mark etwas bügig), alle Type I, Mi. 235.-	86,88-90I */**	25,—

Bayern Retourmarken

9245	1865 - 1886, ungebrauchte Sammlung Retourmarken, dabei Einheiten, Kehrdrucke etc., alle ohne Gummi.	(*)	100,—
------	---	-----	-------

Bayern Ganzsachen

9246	1873 - 1919, Sammlung gebrauchter Ganzsachen Karten, dabei Mi.-Nr. SFP 1/oz, SFP 2 etc., auf Ausstellungsblättern in zwei Alben.	✉	200,—
------	--	---	-------

Bayern Stempel

9247	SCHWARZENBACH AN DER SAALE, 1757 - 2000 Heimatsammlung mit Briefen, Karten und Ganzsachen, dabei seltene Stempel wie "GÜTER EXPED - SCHWARZENBACH" Halbkreisstempel auf Mi.-Nr. 23 auf Brief, "K.G.E. Schwarzenbach" auf Mi.-Nr. 23 auf Brief, weitere Reco, Dienstbriefe, Zensur, Paketkarten, Postformulare, Fotos etc., dabei auch lose Marken mit Mülradstempeln, Ausschnitte mit Freistempeln etc., bis auf einen wohl alle vorkommenden Stempel belegt, ausstellungsmäßig in fünf Bänden aufgezogen, dazu zwei Bände mit Ergänzungen, Schriftstücken, Zeitungsartikeln etc. (alter Ausruf 1000)	✉	700,—
------	--	---	-------

Bergedorf

9248	1861, ungebrauchte Partie, alle Marken mehrfach, teils ohne Gummi, dazu Mi.-Nr. 5 gestempelt, repariert, geprüft Dr. Mozek BPP. (Abbildungen siehe Onlinekatalog)	*/⊙	200,—
------	---	-----	-------

9249	1861, ungebrauchte Sammlung mit über 30 Originalen, dazu etliche Neudrucke, untergebracht auf Lindner-Blättern.	*/(*)	100,—
Braunschweig			
9250	1852 - 1865, ungebrauchte und (vorwiegend) gestempelte Sammlung mit 50 Marken, überkomplett, dabei eine Vielzahl guter Werte wie MiNr. 1(2), 2(3), 3(2), 4, 5, 8(4), 10, 12(2), 13A gepr. Richter, 14A(2), 15A(2) und 16A gepr. Richter, dabei oft schön präsentierende bis hin zu Kabinettstücken, bessere Stempel etc., hochwertige Sammlung auf selbstgestalteten Blättern (Abbildungen siehe Onlinekatalog)	*/⊙	1000,—
9251	1852 - 1866, nach Hauptnummern überkpl. Sammlung auf Vordruckblättern, zumeist in gestempelter und recht ordentlicher Erhaltung gesammelt, verschiedene Werte sogar geprüft, u.a. MiNr. 13 A ungebraucht ohne Gummierung (E. Diena), im Anhang noch drei gebrauchte Postanweisungen und Ganzsachen-Umschläge U 2 B und U 3 B in ungebraucht. Zurückhaltend auf Nettobasis angesetzt (Abbildungen siehe Onlinekatalog)	(*)/⊙/△	500,—
9252	1852 - 1866, interessante Sammlung mit über 30 Marken, einem waager. Dreierstreifen MiNr. 6, drei unfrankierten Briefen, zwei frankierten Briefen und zwei Ganzsachen. Dabei zahlreiche bessere, teils bereits geprüfte Werte, hoher Katalogwert! (Abbildungen siehe Onlinekatalog)	⊙/△/✉	500,—
9253	1852 - 1865, ungebrauchte und gestempelte Sammlung mit u.a. Mi.-Nr. 1, 3, 5, 12Ab, 13A (erhöht geprüft Lange, BPP), 16A etc. (Abbildungen siehe Onlinekatalog)	*/⊙	400,—
9254	1852 - 1865, gestempelte Sammlung, u.a. dabei MiNr. 1/3 (je vollrandig und gepr. Carl H. Lange), 4 (repariert gepr. Hoffmann-Giesecke), 5 (gepr. Carl H. Lange), 6/12 (teils geprüft), 14 A (gepr. Brettl BPP), 15 A (repariert, gepr. Richter), 16 A (repariert, gepr. Bühler), 17/20 (je gepr. Lange BPP) sowie einige Viertelungen und unverausgabte MiNr. I, Mi. etwas über 5.000.- (Abbildungen siehe Onlinekatalog)	*/⊙/△	350,—
9255	NUMMERNSTEMPEL, Kollektion auf 19 Marken, u.a. dabei "4"-BLANKENBURG auf MiNr. 8 a, "12"-ESCHERSHAUSEN auf MiNr. 8 a, "14"-GANDERSHEIM in blau auf MiNr. 20, "22"-HESSEN auf MiNr. 19, "26"-HEHLEN in blau auf Briefstück MiNr. 18, "40"-STADTOLDENDORF auf Briefstück MiNr. 9 b (gepr. W. Engel BPP) etc., Mi. Euro 2.540.- zzgl. Stempelbewertung Feuser DM 1.160.- (Abbildungen siehe Onlinekatalog)	⊙/△	300,—
9256	1852 - 1865, ungebrauchte und gestempelte Sammlung mit ca. 30 Werten, dabei gute Werte wie MiNr. 4 gestempelt, 5 gestempelt, 7b gestempelt(3), 8a gestempelt(3), 12Ab gestempelt, 16A gestempelt, 17 gestempelt und 20 gestempelt, jeder Wert gepr. Wilderbeek BPP mit Prüfnotiz bzw. 10 Foto- und Kurzbefunden, dabei auch Pracht- und Kabinettstücke, dazu einige verfälschte Marken als Vergleichswerte, interessante und hochwertige Partie auf Steckkarten (alter Ausruf 250) (Abbildungen siehe Onlinekatalog)	*/(*)/⊙	200,—
9257	1852 - 1865, ungebrauchte und gestempelte Sammlung mit u.a. Mi.-Nr. 2, 3, 5, 10A, 12A etc., teils geprüft. (Abbildungen siehe Onlinekatalog)	*/⊙	200,—
Bremen			
9260	1855 - 1867, ungebrauchte Sammlung mit insgesamt 21 Werten auf Lindner-Vordruckblatt, diverse Werte signiert, hoher Katalogwert. (Abbildungen siehe Onlinekatalog)	*/(*)	350,—
Hamburg			
9261	1859 - 1867, interessanter Bestand mit 130 zumeist gestempelten Marken, dabei einige bessere Werte auch geprüft und eine gewisse Sortenvielfalt an Entwertungen (Abbildungen siehe Onlinekatalog)	(*)/⊙/△	500,—
9262	1859 - 1867, ungebrauchte Sammlung auf zwei Lindner-Vordruckblättern, insgesamt 95 Werte - dabei auch einige Neudrucke, aber u. a. Mi.-Nr. 1 (10), 7 (5), hoher Katalogwert. (Abbildungen siehe Onlinekatalog)	*/(*)	400,—
Hannover			
9263	1850 - 1864, umfangreiche, überkpl. Sammlung auf zwei Alumbüchern und noch weitere Marken auf einer Einsteckkarte. Dabei einige Bogenrandstücke mit Reihenzahl und auch Bordüren-Bogenrandstücke, ferner seltene 15 b I gestempelt mit Fotokurzbefund Berger BPP "einwandfrei", Mi. 11.600.- + (Aufstellung anbei) (Abbildungen siehe Onlinekatalog)	(*)/⊙/△	1400,—
9264	1850 - 1864, ungebrauchte und gestempelte Sammlung, teils mehrfach gesammelt, mit u.a. Mi.-Nr. 10 (2), 20 etc. (Abbildungen siehe Onlinekatalog)	*/⊙	500,—
9265	1850 - 1864, ungebraucht und überwiegend gestempelte Partie mit u. a. Mi.-Nr. 18 gestempelt, Briefstücken, Farbnuancen etc., dabei auch einige Neudrucke, übliche Erhaltung, einiges bereits sign./gepr., Mi. ca. 4.900.- (Abbildungen siehe Onlinekatalog)	*/⊙	350,—
9266	1850 - 1864, ungebrauchte und gestempelte Sammlung mit u.a. Mi.-Nr. 6a, 7, 8a, 17y, 180 (Riß), 22y etc., einiges geprüft. (Abbildungen siehe Onlinekatalog)	*/⊙	200,—
Helgoland			
9267	1867 - 1890, interessante, gemischt angelegte, nach Hauptnummern weit überkpl. Sammlung mit zahlreichen geprüften und befundeten Marken auf Borek-Alumbuch, u.a. dabei MiNr. 1 I gestempelt (Fotoattest Schulz BPP), 2 u. 3 zusammen auf Briefstück (gepr. Schulz BPP), 11 u 12 gestempelt (gepr. Lemberger) und vieles mehr, hoher Katalogwert! (Abbildungen siehe Onlinekatalog)	*/⊙/△	1400,—
9268	1867 - 1890, interessante Sammlung mit über 50 Originalmarken und zusätzlich einigen Einheiten und Belegen, verschiedene Werte geprüft, u.a. MiNr. 14 b als Einzelfrankatur auf Postkarte (gepr. Schulz BPP), ansehen! (Abbildungen siehe Onlinekatalog)	*/⊙/✉	700,—
9269	1867 - 1879, gestempelte Sammlung auf zwei Lindner-Vordruckblättern, dabei u. a. Mi.-Nr. 8a mit Fotobefund Jens Müller "Gebraucht wenig vorkommend" und Mi.-Nr. 20A mit Fotobefund C. Brettl BPP: "Gebraucht nicht häufig.", diverse Werte gepr. (Abbildungen siehe Onlinekatalog)	⊙	400,—
9270	1867 - 1879, ungebrauchte Sammlung auf Lindner-Blättern, insgesamt 74 Werte, dabei Neudrucke und Originale, dazu ungebrauchte Postkarte, reichhaltige Partie. (Abbildungen siehe Onlinekatalog)	*/**/(*)	200,—
Lübeck			
9271	1859 - 1865, gestempelte Sammlung mit insgesamt 18 Werten auf Lindner-Vordruckblatt, Mi.-Nr. 4 und 11 je mit Fotobefund Brettl BPP, diverse Werte gepr. (Abbildungen siehe Onlinekatalog)	⊙	400,—
9272	1859 - 1865, nach Hauptnummern überkomplett, optisch ansprechende Sammlung in ungebrauchter Erhaltung auf Borek-Alumbuch, dabei MiNr. 1/14, 3 F (gepr. Krause) und 9 B (gepr. Pfenninger), Mi. 2.470.- (Abbildungen siehe Onlinekatalog)	(*)	350,—
9273	1859 - 1865, ungebrauchte und gestempelte Sammlung mit u.a. Mi.-Nr. 1, 4, 5 etc., teils geprüft, dazu sieben ungebrauchte und eine gebrauchte Ganzsachen. (Abbildungen siehe Onlinekatalog)	*/⊙	250,—

Internetbesichtigung:

Unter www.reinhardfischerauktionen.de

finden Sie auch Fotos sämtlicher Seiten von insgesamt 583 Sammellosen.

Die entsprechenden Lose sind im Beschreibungstext gekennzeichnet.

9274	1859 - 1865, ungebrauchte Sammlung auf Lindner-Vordruckblatt, insgesamt 35 Werte inkl. Mi.-Nr. 1 (Abbildungen siehe Onlinekatalog)	(*)/*	200,—
Mecklenburg-Schwerin			
9275	1864 - 1867, Lot mit 7 Marken, dabei in ungebraucht MiNr. 6 a, 6 b, 7 II und 8 sowie in gestempelt MiNr. 5 b (2) und 8 (Abbildungen siehe Onlinekatalog)	(*)/⊙	100,—
Mecklenburg-Strelitz			
9276	1864, ungebrauchte, in den Hauptnummern komplette Sammlung, dazu Mi.-Nr. 1b (gestempelt, repariert, geprüft Thier und W. Engel) und 4 (gestempelt). (Abbildungen siehe Onlinekatalog)	*/⊙	300,—
9277FP	1864, Gebiet überkpl. in ungebrauchter Erhaltung, MiNr. 1 (2), 2 (2), 3 (mehrfach gepr.), 4, 5 u. 6 (Abbildungen siehe Onlinekatalog)	*	200,—
Oldenburg			
9278	1852 - 1862, nach Hauptnummern überkpl., durchgängig in gestempelter Erhaltung geführte und optisch ansprechende Sammlung auf zwei Borek-Vordruckblättern, dabei MiNr. 1 (gepr. Berger BPP), 2 I bis IV, 3 I, 3 III (gepr. Brettli), 4 a, 4 b, 5 (gepr. Dietrich und Starauschek), 6, 7 (gepr. Carl H. Lange), 8 (2, ein Wert gepr. Bartels), 9 mit idealem K2 OLDENBURG (nur etwas erhöht gepr. Brettli BPP), 10 a (2, ein Wert Fotobefund Berger BPP), 11 a (2), 12 a (2), 13, 14, 15/19 A, Mi. 18.000.- (Abbildungen siehe Onlinekatalog)	⊙	2200,—
9279	1852 - 1867, ungebrauchte und gestempelte Sammlung, ab Mi.-Nr. 2 in den Hauptnummern komplett (Nr. 1 mit starken Mängeln, nicht bewertet), dazu Farbnuancen, u.a. Mi.-Nr. 10b gestempelt (repariert, Fotobefund Brettli BPP). (Abbildungen siehe Onlinekatalog)	*/⊙	1000,—
9280	1851 - 1862, interessante Partie mit 62 gestempelten Marken in sorten- bzw. variantenreicher Mischung ab MiNr. 1, hoher Michelwert! (Abbildungen siehe Onlinekatalog)	⊙/△	700,—
9281	1862 - 1867, Kollektion mit 13 Marken aus MiNr. 15 bis 19, u.a. dabei in gestempelt MiNr. 15 A (repariert, gepr. Berger BPP), eine gestempelte MiNr. 16 B blieb unsererseits unbewertet	*/(*)/⊙	70,—
Berlin Stempel			
9282	1840 - 1920 (ca.), Berlin-Stempel nach KBHW, fast 200 Briefe und Karten, dabei eine Vielzahl besserer Stempel, teils auf interessanten Mehrfach- und Mischfrankaturen, Einschreiben, Auslandspost usw., sauber beschriftet in 3 Briefalben (alter Ausruf 900) (Abbildungen siehe Onlinekatalog)	✉	400,—
Preußen			
9283	1850 - 1859, gestempelte Partie mit u.a. Mi.-Nr. 1 (2), 7 (4), 13 (5 + 3 Paare) etc. (Abbildungen siehe Onlinekatalog)	⊙/△	400,—
9284	1850, 1 Sgr. auf rosa, gestempelte Partie von 100 Einzelmarken, 24 Paaren und fünf Dreierstreifen, dabei Farbnuancen, Randstücke, Briefstücke, bessere Stempel etc. (Mi.-Nr. 2) (Abbildungen siehe Onlinekatalog)	⊙/△	350,—
9285	NACHVERWENDUNGEN, Sammlung nach- bzw. weiterverwendeter Preußen-Stempel auf 170 Ganzsachen-Postkarten Deutsches Reich 1/2 Gr. Brustschild (zumeist P1). Augenscheinlich fast nur verschiedene Stempel (Abbildungen siehe Onlinekatalog)	✉	350,—
9286	WAPPENAUSGABE (Silbergroschen), nach Ortsstempeln alphabetisch sortierte Partie mit 106 Einzelmarken, 30 Paaren, 17 Dreierstreifen und einem Dreierblock. Zumeist klare und/oder volle Abschlüsse, vieles auf Briefstücken und schön anzusehen (Abbildungen siehe Onlinekatalog)	⊙/△	300,—
9287	1850 - 1867, Partie mit 91 gestempelten Marken, teils auf Briefstücken. Ganz überwiegend vollrandige Exemplare oder solche mit guter Durchstichtrennung. Mi. unter Annahme der jeweils günstigsten Variante 3.467.- (Abbildungen siehe Onlinekatalog)	⊙/△	300,—
9288	1850 - 1867, nach Hauptnummern überkpl. Sammlung mit insgesamt 36 Marken, u.a. dabei MiNr. 20 u. 21 zusammen auf attraktivem Briefstück sowie einige BPP-geprüfte Marken, überwiegend gute Qualität, oftmals Kabinett, im Anhang noch ein Brief und zwei Ganzsachen (Abbildungen siehe Onlinekatalog)	⊙/△	350,—
9289	1850 - 1867, nach Hauptnummern überkpl. gestempelte Sammlung mit insgesamt 46 Marken, u.a. einige der Kreuzer-Ausgaben mehrfach dabei, überwiegend gute Qualität und auch einige schöne Entwertungen gesehen (Abbildungen siehe Onlinekatalog)	⊙/△/✉	350,—
9290	NACHVERWENDETE ORTSSTEMPEL auf Ausgaben des Norddeutschen Postbezirks, insgesamt 150 verschiedene Entwertungen, zumeist auf Briefstücken (40 lose Marken, 110 Briefstücke), darunter auch einige bessere, u.a. K1 BONAMES, K1 GROSS-ROHRHEIM, K1 HOCHHEIM, Segmentsstempel KÖNIGSBERG PR., K1 LINDHEIM, L2 LINDLAR, K1 OSTRACH, etc. (Abbildungen siehe Onlinekatalog)	△	300,—
9291	1861 - 1867, ungebrauchte, großartige Kollektion der Silbergroschen- und Kreuzer-Wappenausgaben, dabei auch Randstücke mit Reihenzähler, Dreierstreifen und Viererblocks, in dieser Vielfalt kaum einmal angeboten! Mi. für ungebraucht, ohne Aufschlag für Reihenzähler, bereits 1.200.- (die meisten Marken sind in ungebraucht völlig unterbewertet) (Abbildungen siehe Onlinekatalog)	*	250,—
9292	AMTLICHE NEUDRUCKE 1864 und 1873, großartige Kollektion mit vielen Randstücken und Einheiten, dabei ein kpl. Satz der Neudrucke 1864 (MiNr. 5 ND I ohne Gummierung, gepr. Flemming BPP) (alter Ausruf 250) (Abbildungen siehe Onlinekatalog)	**/*/(*)	200,—
9293	1858, 2 Sgr. blau, gestempelte Partie von 44 Einzelmarken, sieben Paaren und einem Dreierstreifen, dabei Farbnuancen, Briefstücke mit Mischfrankatur Mi.-Nr. 10 bzw. 16, volle und klare Stempel etc. (Mi.-Nr. 11) (Abbildungen siehe Onlinekatalog)	⊙/△	200,—
9294	1867 - 1890, interessante, gemischt angelegte, nach Hauptnummern weit überkpl. Sammlung mit zahlreichen geprüften und befundeten Marken auf Borek-Albumblatt, u.a. dabei MiNr. 1 I gestempelt (Fotoattest Schulz BPP), 2 u. 3 zusammen auf Briefstück (gepr. Schulz BPP), 11 u 12 gestempelt (gepr. Lemberger) und vieles mehr, hoher Katalogwert! (Abbildungen siehe Onlinekatalog)	⊙/△	250,—
9295	NACHVERWENDUNGEN, Sammlung nach- bzw. weiterverwendeter Preußen-Stempel auf gut 100 Ganzsachen-Postkarten Deutsches Reich 5 Pfennige/Pfennig. Augenscheinlich fast nur verschiedene Stempel.	✉	200,—
9296	1850, 2 Sgr. auf blau, gestempelte Partie von 46 Einzelmarken und fünf Paaren, dabei Briefstücke mit Mischfrankatur mit Mi.-Nr. 2 bzw. 6, Randstücke, bessere Stempel etc. (Mi.-Nr. 3) (Abbildungen siehe Onlinekatalog)	⊙/△	150,—
9297	1850 - 1867, ungebrauchte und (vorwiegend) gestempelte Partie mit 42 Marken, dabei bessere Werte wie MiNr. 13 und 23, Einheiten, bessere Stempel usw., schönes Lot auf Steckkarten, Mi. über 1.600.- (Abbildungen siehe Onlinekatalog)	*/⊙	100,—
9298	1859, 3 Sgr. orange, gestempelte Partie von 52 Marken und einem Paar, dabei Briefstücke, volle und klare Stempel etc. (Mi.-Nr. 12) (Abbildungen siehe Onlinekatalog)	⊙/△	100,—
9299	1850 - 1867, gestempelte Sammlung in den Hauptnummern komplett bis überkomplett, dabei Farbnuancen etc. (Abbildungen siehe Onlinekatalog)	⊙	100,—
9301	1861 - 1867, kleine Kollektion mit neun verschiedenen ungebrauchten Marken, Mi. 210.-	(*)/*	40,—
Sachsen			
9302	149 Verkaufskarten eines Händlers, darauf Marken und Briefstücke mit oftmals schönen und auch besseren Entwertungen, gute Nummernstempel inkl. Nachverwendungen auf NDP und DR. Der Auszeichnungspreis des Händlers addiert sich Euro 2.752.-	**/*/⊙	800,—
9303	1851 - 1867, umfangreicher, überwiegend gestempelter Bestand ab MiNr. 2 im Album, alle Hauptnummern mehrfach vorhanden und im Anhang noch zahlreiche Belege, bitte ansehen! (Abbildungen siehe Onlinekatalog)	*/⊙/✉	800,—
9304	1852 - 1880 (ca.), der Wechselverkehr von und nach Sachsen, 28 Belege mit Beschreibungen auf beschrifteten Seiten, dabei interessante Stempel, verschiedene Taxen, alles markenlose Belege.		100,—
9305	1853 - 1931, 10 Belege, meist Sachsen mit u.a. MiNr. 8 auf Nahbereichsbrief nach Zwickau, Ganzsachenumschläge mit verschiedenen Stempeln, nachverwendeter Stempel auf NDP-Brief, Feldpost I. Wk. mit interessantem Nebenstempel "Kgl. Sächs. Landsturm Inf. Ersatz-Bataillon Chemnitz (XIX.13) 4. Komp." auf Brief aus Danzig, "Incoming Mail" als Feldpostkarte mit dekorativen Vignetten 10 Pfg "KREUZ-PFENNIG-SAMMLUNG 1914" und dekorativ frankiertem R-Brief aus der Schweiz 1931 mit verschiedenen Zusammendrucken aus "LUZERN" nach Chemnitz, interessante Partie für den Heimatsammler, sowie dekorative Bildpostkarte "Schloßgutbrand zu Chemnitz i.J. 1852", interessante Partie für den Heimatsammler (Abbildungen siehe Onlinekatalog)	✉	Gebot

Schleswig-Holstein

9306	1850 - 1867, gestempelte Sammlung auf Lindner-Vordruckblättern, dabei u. a. Nummernstempel auf Dänemark 4 S., Mi.-Nr. 1 stark repariert - gepr. W. Engel BPP, Mi.-Nr. 2a in einwandfreier Erhaltung - der Teilabschlag des Rostrundstempels ist jedoch nicht prüfbar - gepr. Thier und Attest Bühler und Fotobefund Carl Aage Moeller BPP (2009), bis auf Mi.-Nr. 12 komplett, hoher Katalogwert. (Abbildungen siehe Onlinekatalog)	⊙	1000,—
9307	1850 - 1866, Sammlung ab MiNr. 1 u. 2 in ungebraucht mit Originalgummierung (gepr. Pfenninger bzw. Carl H. Lange, seltene 5 II in ungebraucht ohne Gummierung (gepr. W. Engel mit doppelter Signatur), einige schöne Entwertungen und im Anhang vier frankierte Briefe (Abbildungen siehe Onlinekatalog).	*/⊙/☒	1000,—
9308	1864 - 1866, sortenreiche Partie mit 60 gestempelten Marken und einem waager. Paar, u.a. dabei MiNr. 3 (gepr. W. Engel) und 12 (K2 "ALTONA 12 10 65"), einige Marken mit Alt- oder BPP-Prüfungen, überdurchschnittliche Qualität und einige schöne Entwertungen, Mi. 6.800.- (Abbildungen siehe Onlinekatalog)	⊙	750,—
9309	1850 - 1866, schöne, ungebrauchte, bis auf MiNr. 14 kpl. Sammlung auf zwei Borek-Vordruckblättern, u.a. dabei ohne Gummierung MiNr. 1 a, 2 b und seltene 5 II (gepr. Bühler), einige Werte mit Originalgummierung, Mi. 2.200.- (Abbildungen siehe Onlinekatalog)	(*)/*	300,—
9310	1850 - 1867, ungebrauchte Sammlung auf zwei Lindner-Vordruckblättern, insgesamt 32 Werte, dabei u. a. Mi.-Nr. 1, 2, 3, 12 (2) (Abbildungen siehe Onlinekatalog)	*/(*)	200,—
9311	1850 - 1866, ungebrauchte und gestempelte Sammlung mit u.a. Mi.-Nr. 1, 11 etc. (Abbildungen siehe Onlinekatalog)	*/⊙	150,—

Thurn & Taxis

9312	1852 - 1866, überkpl. Sammlung auf drei Albumblättern, MiNr. 45 u. 46 in ungebrauchter Erhaltung vorhanden, sonst durchgängig in gestempelt oder auf Briefstücken gesammelt. Verschiedene Werte bereits kompetent geprüft, insgesamt in guter Qualität und oftmals mit klar lesbaren Stempeln zusammengetragen, Mi. ca. 5.000.- (Abbildungen siehe Onlinekatalog)	*/⊙	500,—
9313	1852 - 1866, nach Hauptnummern gemischt geführte augenscheinlich kpl. Sammlung auf Lindner-T-Vordruck, einzelne Werte sind gepr., die letzte Ausgabe ist ungebraucht enthalten	⊙/*	400,—
9314	1852 - 1857, gestempelte, reichhaltige Sammlung auf Lindner-Vordrucktext, etliches mehrfach, dabei auch einige bessere Stempel. (Abbildungen siehe Onlinekatalog)	⊙	300,—
9315	1852 - 1866, gestempelte Sammlung mit u.a. Mi.-Nr. 18, 24, 25, 27, 46, 47, 49 etc., teils geprüft mit vier Fotobefunden Sem BPP, dazu kleine ungebrauchte Sammlung und Neudrucke. (Abbildungen siehe Onlinekatalog)	*/⊙	250,—
9316	1802 - 1867, Partie mit 14 unfrankierten, 16 frankierten Belegen (teils Vorderseiten), 5 ungebrauchten und 6 gebrauchten Ganzsachen, dabei Auslandsdestinationen, versch. Versendungsarten und Stempel	☒	250,—
9317	1852 - 1866, Sammlung mit insgesamt 75 Marken auf drei Borek-Albumblättern, dabei viele Pracht- und Kabinettstücke (Abbildungen siehe Onlinekatalog)	*/⊙	250,—
9318	1859 - 1867, Kollektion mit insgesamt 173 Marken der MiNr. 18, 19, 24, 25, 41, 47, 50, 51, 52 u. 53 in großen postfrischen Einheiten, Mi. der Einzelmarken bereits 1.300.- zzgl. Bewertungsaufschlag für Einheiten und Bogenränder (Abbildungen siehe Onlinekatalog)	**	180,—
9320	1852 - 1866, ungebrauchte und gestempelte Sammlung mit mittleren Ausgaben.	*/⊙	100,—
9321	1852 - 1866, ungebrauchte und gestempelte Sammlung mit mittleren Ausgaben	*/⊙	100,—
9322	1852 - 1867, ungebrauchte und postfrische Sammlung mit Originalen und zahlreichen Neudrucken, insgesamt 142 Werte (Einheiten als 1 Wert gezählt) auf Lindner-Vordruckblättern.	*/**	100,—
9323	1852 - 1866, ungebrauchte und (vorwiegend) gestempelte Partie mit fast 50 Marken, dabei bessere Werte wie MiNr. 18 und 24, je gepr. Sommer BPP, mit teils besseren Nummernstempeln, schönes Lot auf Steckkarten, Mi. n.A.d.E. über 1.800.-	*/⊙	100,—

Württemberg

9325	1851 - 1875, überkpl. Sammlung mit 75 Marken in allen Qualitäten auf vier Albumblättern, viele Werte doppelt vorhanden oder nach verschiedenen Farben gesammelt, einige Werte entsprechend geprüft, hoher Katalogwert! (Abbildungen siehe Onlinekatalog)	⊙	2000,—
9326	1851 - 1923, ungebraucht/postfrische und gestempelte Sammlung auf zwei Vordrucktexten im Lindner-Ringbinder, dabei u. a. drei gestempelte Werte zu 18 Kreuzer, 70 Kreuzer gestempelt (starke Mängel), diverses mehrfach, bitte eingehend besichtigen. (Abbildungen siehe Onlinekatalog)	*/**/⊙	1200,—
9327	1851 - 1923, ungebrauchte und gestempelte Sammlung mit u.a. Mi.-Nrn. 10, 15, 20y, 21, 24, 29, 34, 42a (Fotoattest Thoma BPP), 50, 52, 207, 211 etc. (Abbildungen siehe Onlinekatalog)	*/⊙	1000,—
9328	1851 - 1923, gestempelte Sammlung mit u.a. Mi.-Nr. 2allb, 5, 10, 15, 16y (2), 20y, 21, 24, 29, 34, 42a (repariert, Fotobefund Irtenkauf BPP), 50 etc., einiges signiert. (Abbildungen siehe Onlinekatalog)	⊙	1000,—
9329	1851 - 1923, reizvolle Sammlung mit einem reichhaltigen Anteil Kreuzer-Ausgaben im SAFE-Ringbinder, in der Dienstmarkenzeit finden sich einige Infla-geprüfte Marken, ansehen! (Abbildungen siehe Onlinekatalog)	*/⊙/☒	900,—
9330	1851 - 1920, ungebrauchte/postfrische und gestempelte Sammlung, speziell im Kreuzerteil mit zahlreichen guten Werten wie MiNr. 3allb gestempelt gepr. Irtenkauf BPP, 5l gestempelt mit Kurzbefund Heinrich BPP, 15 gestempelt mit Befund Heinrich BPP, 16 gestempelt(2), 19yb gestempelt gepr. Irtenkauf BPP, 20 gestempelt gepr. Thier, 21 gestempelt gepr. Brettl, 23 gestempelt, 29 gestempelt gepr. Heinrich BPP und 34 gestempelt gepr. Dietrich, vieles gepr., teils bessere Farben und Stempel, reichhaltige Sammlung aus Sammlernachlass auf Steckseiten, enormer Katalogwert (Abbildungen siehe Onlinekatalog)	***/*/⊙	750,—
9331	1875 - 1923, postfrischer Bestand Marken und Einheiten auf Einsteckblättern, dabei zahlreiche kpl. Sätze, Mi. unter Annahme der jeweils günstigsten Sorte bereits 2.770.- (Abbildungen siehe Onlinekatalog)	**	400,—
9332	1851 - 1923, gestempelte reichhaltige Sammlung mit u.a. Mi.-Nr. 1-5, 6-9, 11-14, 16-19x, 16-19y, 21-24, 25-29, 35, 36-41, 50, 52, etc., einiges geprüft, in SAFE-DUAL-ALBUM (Abbildungen siehe Onlinekatalog)	⊙	400,—
9333	1851 - 1916, ungebrauchte/postfrische und gestempelte Partie mit mehr als 80 Marken, dabei bessere Werte wie MiNr. 5l gestempelt gepr. Thoma BPP, 13 gestempelt, 14 gestempelt, 16 gestempelt und 33 gestempelt(2), dabei Pracht- und Kabinettstücke, hochwertige Partie auf Steckkarten, Mi. über 4.500.- (Abbildungen siehe Onlinekatalog)	***/*/⊙	300,—
9334	1875 - 1923, interessante, überwiegend gestempelte Kollektion auf Einsteckblättern, u.a. dabei in gestempelt MiNr. 49 (Fotoattest Grobe, gepr. Winkler BPP), 52, 54 u. 207, ferner verschiedene Probedrucke etc. (Abbildungen siehe Onlinekatalog)	*/**/⊙	250,—
9335	1875 - 1923, postfrischer, ungebrauchter und gestempelter Bestand, dabei Farbnuancen, Briefstücke etc., einiges geprüft, im Lagerbuch	***/*/⊙	200,—
9336	1851 - 1868, Slg. mit 30 verschied. Marken auf zwei Schaubek-Blättern in Erhaltungen von Mgl. bis Pracht. Dabei zwei 18 Kr., bitte ansehen, Mi. 5.150.-	⊙	180,—
9337	1875 - 1923, sortenreicher Lagerbestand mit 1.060 ungebrauchten Marken, dabei viele kpl. Sätze, Mi. unter Annahme der jeweils günstigsten Variante bereits 2.000.-	*	150,—
9338	1851 - 1923, zumeist in gestempelt geführte Grundstock-Sammlung auf Lindner-Vordruckblättern, u.a. dabei MiNr. 2 y Briefstück (Heinrich BPP), 123/129 gestempelt (gepr. Infla), bessere Farben 44 ba, 45 b, 48 b, 53 b, 101 b (je gestempelt u. gepr. Winkler BPP) etc.	*/⊙	150,—
9339	Sauber auf Steckkarten geordneter Bestand im Album mit 44 Einzelmarken, Briefstücken oder kleinen Einheiten sowie 45 Belege, meist aus der Pfg.-Zeit. Meist unter Stempelgesichtspunkten zusammengetragen mit einigen hübschen und teilw. wohl auch besseren Abschlägen, bitte ansehen.	0, ☒	100,—
9340	1875 - 1920, Partie mit ca. 150 verschiedene * Marken der Pfg.-Zeit. Dabei u.a. div. kpl. Sätze wie z.B. Nr. 107-111, desw. Nr. 217-26 ohne Nr. 224 und weitere bessere Ausgaben, Mi. für * ca. 680.-	*	60,—

Norddeutscher Postbezirk

9341	1868 - 1871, umfangreicher und sortenreicher Bestand mit gestempelten Marken und Einheiten, teils auf schönen Briefstücken, sauber im Einsteckbuch. Mi. unter Annahme der jeweils günstigsten Sorte bereits 9.150.- (Abbildungen siehe Onlinekatalog).	☉/△	800,—
9342	1868 - 1871, gestempelte Sammlung oder der Versuch alle Marken in gebrauchter Erhaltung zehnmal zu sammeln, dabei MiNr. 1/11 (10), 12 (6, davon zwei mit blauem K1 HAMBURG I.A., einmal mit Ersttagsdatum), 13/20 (10), 21 (5), 22 (10), 24 (10, je Federzugentwertung), 25 (6, je Federzugentwertung) und die Dienstmarken 1/5 (8), Mi. für die jeweils günstigste Variante 7.010.- (Abbildungen siehe Onlinekatalog)	☉	600,—
9343	1868 - 1871, fast ausschließlich gestempelte Sammlung von rund 700 Marken, dabei Einheiten, nachverwendete Stempel, Briefstücke etc., Mi. ca 6.670.- (Abbildungen siehe Onlinekatalog)	*/☉/△	500,—
9344	1868 - 1871, interessante und werthaltige Sammlung inkl. Dienstmarken und sehr gut bestücktem Sammlungsteil Okkupationsgebiete auf fünf selbstgestalteten Albumblättern und einer Einsteckkarte, einige Marken wurden doppelt gesammelt oder auch in Paaren, u.a. dabei in ungebraucht Probedruck MiNr. 26 P U und in gestempelt Dienstmarke MiNr. 9 (mehrfach gepr., u.a. Brettli), Okkupationsgebiete MiNr. 7 I a u. 7 I b (je gepr. Flemming BPP), 4 II aa u. 7 II a (Abbildungen siehe Onlinekatalog)	*/☉/△	700,—
9345	1868 - 1871 inkl. Dienst-, Telegraphen- und Okkupationsmarken, umfangreiche Sammlung mit über 500 Marken im Lindner-Ringbinder, sortenreich gesammelt und auch viele schöne Entwertungen dabei (Abbildungen siehe Onlinekatalog)	*/☉/△	400,—
9346	1860 - 1870, gestempelter Bestand, dabei nachverwendete Stempel, Hufeisenstempel, Briefstücke, Dienst und Telegraphenmarken. (Abbildungen siehe Onlinekatalog)	☉/△	300,—
9347	1868 - 1870, gestempelte, in den Hauptnummern komplette Sammlung, Mi.-Nr. 23 geprüft Brettli, D 6-9 mit fraglichen Stempeln nicht bewertet, dazu etwas Elsass-Lothringen. (Abbildungen siehe Onlinekatalog)	☉	200,—
9348	1868 - 1871 inkl. Dienstmarken, gemischt angelegte, bis auf MiNr. 23 kpl. Sammlung auf Vordruckblättern	*/☉	100,—
9349	1868 - 1871, Sammlung mit insgesamt 35 Marken auf zwei urigen Albumblättern, u.a. dabei MiNr. 20 und 23 in ungebraucht (letztere Neugummi) sowie MiNr. 12 auf Luxus-Briefstück.	*/☉/△	100,—
9350	1868 - 1870, Lot mit fünf frankierten Belegen und drei Ganzsachen, u.a. dabei MiNr. 1 senkr. Paar auf Ortsbrief von Altona, Reco-Brief mit MiNr. 7 u. 9 (3) von Frankfurt/M. nach Augsburg, Wertbrief mit MiNr. 15 u. 17 ab Grünberg (Abbildungen siehe Onlinekatalog)	✉	100,—
9351	Kollektion mit 8 Marken und einem waagerechtem Paar, alle mit besonderen Entwertungen, u.a. dabei MiNr. 8 mit NDP-K1 EPPELSHEIM und L1 FRANCO entwertet, MiNr. 14 mit blauem, nicht sicher zuordnungsbarem nachverw. Braunschweiger Nummernstempel, MiNr. 16 mit Hinrichsen-Maschinenstempel aus Hamburg, etc. (Abbildungen siehe Onlinekatalog)	☉/△	90,—

Elsaß-Lothringen

9354	1870, ganz überwiegend gestempelte Sammlung mit insgesamt 27 Marken sowie einer Dreifarbenfrankatur und einem waager. Paar auf Briefstück, u.a. dabei in gestempelt MiNr. 2 II a (gepr. Spalink BPP, Zahnmängel), 5 II aa (gepr. Blecher BPP), 7 I b (gepr. W. Engel BPP) sowie weitere geprüfte Marken und bessere Entwertungen (Abbildungen siehe Onlinekatalog)	*/☉/△	600,—
9355	1871, Lot mit 15 frankierten Briefen und zwei Briefvorderseiten, zumeist Post nach Frankreich oder in die Schweiz (Abbildungen siehe Onlinekatalog)	✉	300,—

Deutsches Reich - Stempel

9356	"CASSEL" - K1, Feuser Nr. 74 A und 74 B sowie "CASSEL BAHNHOF", Feuser Nr. 75, Kollektion mit klaren Abschlügen auf Brustschilden, insgesamt 20 lose Marken, 12 Briefstücke und 4 Belege (Abbildungen siehe Onlinekatalog)	☉/△/✉	100,—
------	--	-------	-------

Deutsches Reich - Generalsammlungen

9357	1871 - 1945, postfrisch und gestempelt, anfangs auch etwas ungebraucht gesammelte Sammlung im Leuchtturm-Klemmbinder in durchweg hervorragender Qualität. Dabei u.a. 8 gestempelt gepr. Krug, 16 ** Befund Krug, 17b ** Befund Krug, 31aI ** Attest Jäschke-Lantelme, 63a * gepr. Jäschke, 66II Attest Jäschke-Lantelme, 159b gestempelt Kurzbefund Oechsner, 177 gestempelt gepr. Fleiner, 178 gestempelt Kurzbefund Oechsner, 179 gestempelt Kurzbefund Fleiner, 181 gestempelt Befund Tworek, 309Y gestempelt Befund Winkler, 319BP gestempelt gepr. Infla, 330B gestempelt Attest Weinbuch, 344/50 ** Attest Hans-Dieter Schlegel (2012), 385/97 ** Attest Hans-Dieter Schlegel (2010), 410/22 ** Attest Hans-Dieter Schlegel (2010), Bl.2 * Attest Oechsner (2007), 529/39x ** Attest Oechsner (2012), Dienst 19b gestempelt Attest Winkler (2009), 60Y gestempelt Attest Weinbuch, 95Y gestempelt gepr. Weinbuch und vieles mehr, meist kompetent geprüft. (Abbildungen siehe Onlinekatalog)	**/☉	8000,—
9358	1872 - 1945, spezialisierte ungebrauchte/postfrische und gestempelte, meist doppelt geführte, Sammlung, mit einer Vielzahl an guten Ausgaben bis hin zu MiNr. 8, 11, 12, 13, 17b(3), 28, 35c, 36b, 38b, 48c, 50ab, 66II(2), 80Ab, 86Ic, 97Aa, 86II f, 96AI, 101c, 112b, 118a(2), 138II, 145b, 151Y, 154Ib, 174c, 177, 178(2), 179, 181, 199b, 256d, 309Pc, 309Ba, 334B, 392Y, 438X auf Brief, 439X, 456 auf Karte, 496/98(2), 499/507(2), 513y, 528/39x, 539y, 586/87y(2), 608II, 672y(2), 800U, Bl. 1(3), Bl. 2 ungebraucht und mit u.E. fraglichem Stempel (nicht gerechnet), Bl. 3(2), dazu reichhaltig Dienstmarken mit u.a. D9/14, D65, D82/88, D95y etc., dabei auch einige Belege, quasi durchgeprüft (meist BPP), sowie schöne Partie Markenheftchen mit besseren und Dubletten, sehr interessante und reichhaltige Sammlung mit riesigem Katalogwert, sauber sortiert in Einsteckbüchern im großen Karton (Abbildungen siehe Onlinekatalog)	**/*/☉	7500,—
9359	1872 - 1945, gestempelte Sammlung mit u.a. Mi.-Nr. 8, 11, 28 (repariert), 30, 66 (3), 96 A II, 118 c, 159 b, 177-179, 181, 278 I, 309 Y, 309 A P c, 319 A W b, 330 B, 399 X, 438 (2), 438 auf zwei Briefen, 439 (3), 457 auf Karte, 458 auf Brief, 496 auf Brief, 497, 498 auf Brief, Bl. 1, 3, D 60 Y (3), D 83-88, D 95 Y etc., dazu etwas Feldpostmarken mit u.a. Mi.-Nr. 7 A auf Brief, vieles geprüft, teils mit Befunden oder Attesten. (Abbildungen siehe Onlinekatalog)	☉/✉	6500,—
9360	1872 - 1945, postfrische, ungebrauchte und gestempelte Sammlung mit u.a. Mi.-Nr. 2 b (fleckig), 3, 8, 23 b, 27 a, 34 a, 48 a, 50 a, 63 b, 66 (3), 78 A b, 96 A II, 137 II, 438-439, Bl. 1, 3, D 60 y etc., vieles geprüft mit einigen Befunden. (Abbildungen siehe Onlinekatalog)	**/*	6000,—
9361	1872 - 1945, umfangreiche gestempelte Sammlung, immer wieder mit Farben und Typen gesammelt, beginnend mit interessantem Brustschild-Teil mit einigen Kabinett-Stücken, Pfennige, Krone/Adler und Germania mit besseren Farben, Infla mit Farben sowie Weimar und Drittes Reich, mit einer Vielzahl an teuren Werten wie MiNr. 13 mit Fz., 28, 33aa, 35c, 36b, 38b, 46ba, 66II, 96AI als Eckrandstück, IV, 151Y, 319AWb, 319B, und OSTROPA-Block (2), Nothilfe-Block (dieser ungebraucht), weiterhin Dienstmarken mit MiNr. I lose und auf Brief, 65 und 83 usw., sehr vieles BPP-gepr., zum Teil mit Befunden, hoher Katalogwert, ideal zum detaillieren! (Abbildungen siehe Onlinekatalog)	☉	4000,—
9362	1872 - 1945, postfrische, ungebrauchte und gestempelte Sammlung, teils in beiden Erhaltungen gesammelt, mit u.a. Mi.-Nr. 8, 11, 27 a, 66 II, 118 b, 177-179, 181, 330 B, 334-336 B, 438-439, 456-458, 496-498, 499-507, Bl. 1, 3, D 65, D 82-88 etc., einiges geprüft mit einigen Attesten und Befunden. (Abbildungen siehe Onlinekatalog)	**/*/☉	3500,—
9363	1872 - 1945, Posten zumeist mittlerer oder besserer Ausgaben auf Steckkarten, dabei u. a. Mi.-Nr. 344/50 ** (2), gute Zusammendrucke, ** Brustschildwerte etc., vieles gepr. mit einigen Befunden/Attesten, überwiegend in einwandfreier Erhaltung, der Katalogwert beträgt ca. 20.500.- Euro (Abbildungen siehe Onlinekatalog)	*/**/☉	3000,—
9364	1872 - 1945, stark nach Farben und Typen spezialisierte doppelt geführte Sammlung mit zahllosen guten Werten wie Mi.-Nr. 86II f, 96AI b, 112b, 154Ib, 254d, 325A Pb, 336A Wb, 446/49 Herzstück, und 539y, je tadelloso postfrisch, 50ab, 66III, 86II f, 118a, 138II, 206 F, 446/49, 539y und 576/79, je tadellos gestempelt, genannte bis auf Ostropa-Herzstück alle gepr. BPP bzw. Infla, beim Zusammentragen wurde großen Wert auf die Qualität gelegt, bis auf wenige Marken einwandfrei erhalten, fast durchgängig geprüft, dabei allein 6 Kurzbefunde, 6 Fotobefunde und 3 Fotoatteste, tolles, sauber im dicken Lagerbuch sortiertes Objekt zum Kompletieren der eigenen Sammlung oder Fortführen, enormer Katalogwert, Mi. über 23.000.- (Abbildungen siehe Onlinekatalog)	*/**/☉	3000,—

Brustschilder

9365	1872 - 1945, postfrische/ungebrauchte Sammlung in drei Vordruckalben, ab 1919 in den Hauptnummern komplett inkl. Mi.-Nr. 438/39, Bl. 1, 456/58, Bl. 2, 496/98, Bl. 3 etc., im Anhang auch die zugehörigen Dienstmarken, vor 1919 auch mit besseren Werten, hoher Katalogwert. (Abbildungen siehe Onlinekatalog)	*/**	3000,—
9366	1900 - 1945, Partie nur besserer Werte, dabei u. a. Blockausgaben Hitler und Olympiade 1936, viele Zusammendrucke mit ** kpl. Serien und besseren Einzelstücken, diverse Markenheftchen, 5 Mark Reichspost ungebraucht (2), Mi.-Nr. 331a ** (2), überwiegend einwandfreie Qualität, hoher Katalogwert. (Abbildungen siehe Onlinekatalog)	**/*/⊙	2500,—
9367°	1923 - 1944, postfrischer und ungebrauchter Bestand mit einer Vielzahl besserer Ausgaben wie Mi.-Nr. 355 Y (Fotobefund Oechsner BPP), 438 Y, 458, 496, 532 x I (Fotobefund Schlegel A. BPP) etc., dazu Einheiten, Oberrandstücke, HAN etc., etliches signiert. (Abbildungen siehe Onlinekatalog)	**/*	1800,—
9368	Lagerbestand im Einsteckbuch, ** und gestempelt, bitte eingehend besichtigen, dabei diverse Blockausgaben, Plattenfehler, komplette Sätze etc., Katalogwert nach Angabe 11.195.- Euro	**/⊙	1000,—
9369	1872 - 1945, fast ausschließlich gestempelte Sammlung mit u.a. Mi.-Nr. 66 II, 118, 438 auf Zeppelinkarte, 439 auf Zeppelinbrief, Bl. 1 (Fotobefund Schlegel D. BPP), Bl. 3 (Fotoattest Schlegel BPP) etc., dazu einige Briefe und Karten, in zwei Alben. (Abbildungen siehe Onlinekatalog)	*/⊙/⊠	1000,—
9370	1872 - 1879, HUFEISENSTEMPEL, Sammlung mit 158 Marken, 30 Briefstücken und 18 Belegen im Album, zumeist aus dem Zeitraum 1872 - 1879, dabei Hufeisenstempel aus Bütow, Danzig, Geweiler, Graudenz, Grimmen, Hagenau, Herford, Kiel, Königsberg, Leipzig, Markirch, Metz, Mühlhausen, Mülheim/Ruhr, Münster, Osnabrück, Saargemünd, Stuttgart, Viersen und Wesel (Abbildungen siehe Onlinekatalog)	⊙/△/⊠	800,—
9371	1872 - 1945, gestempelte Sammlung Deutsches Reich, teils nach Farben spezialisiert gesammelt, lückenhaft, aber mit immer wieder besseren Werten wie MiNr. 15, 30, 66II, 118a, 179, 438Y Randstück tadellos mit Befund und 576/79, bis auf letztere alle genannten BPP-gepr., im Anhang Dienstmarken mit u.a. MiNr. 87 gepr. Infla, ebenso zahlreiche weitere Werte gepr., sauber im Leuchtturm-Vordruckalbum, dazu Dublettenalben, Steckkartenlot mit besseren postfrischen Ausgaben und kleine Sammlung Bayern auf Vordrucken, Mi. über 5.000.-	**/*/⊙	700,—
9372	1934 - 1945, postfrische Sammlung mit u.a. Mi.-Nr. 529-539, 556-564, Bl. 3 etc., im SAFE-Dual-Album. (Abbildungen siehe Onlinekatalog)	**	500,—
9373	1872 - 1945, fast ausschließlich gestempelte Sammlung im Leuchtturm Falzlosvordruck ab Kaiserreich über Infla, Weimar und III. Reich inkl. Dienstmarken, dabei MiNr. 10, 43 a, 64 II, 96 Ala, 95 All, 398 - 401 auf Sammlerbrief, Bl. 5/6, etc., einige Werte geprüft, hoher Katalogwert. (Abbildungen siehe Onlinekatalog)	⊙	500,—
9374	1873 - 1944, Bestand mit hunderten Ganzsachen, gebraucht und ungebraucht, im Karton.	⊠	500,—
9375	1872 - 1945, Bestand ab den Brustschildern, dabei einige Inflabogen, 3. Reich mit vielen Randstücken, Bogensignaturen, Formnr., teils in Bogenteilen, Dienstmarken P + W OR, 2 Bände mit Ganzsachen, etc, hoher Katalogwert!	**/*/⊙	475,—
9376	1872 - 1945, altes Auswahlheft (aus den 90er Jahren), überwiegend gestempelt, ab Mi.-Nr. 1, dabei bessere Werte/Ausgaben, einiges gepr. BPP (teils erhöht signiert), alter Restauszeichnungswert ca. 4.770.-	⊙	350,—
9377	1873 - 1945, Sammlung mit 135 Belegen in zwei Alben, alle ab Wiesbaden, Wiesbaden-Biebrich, verschiedenen Ortschaften aus dem Rheingau oder dem Taunus befördert. Dabei verschiedene Versendungsformen inkl. Auslandsdestinationen, besondere Stempeldaten, Maschinestempel, Sonderstempel, Landpoststempel etc.	⊠	250,—
9378	1910 - 1945, Partie mit hunderten Briefen und Karten im Karton.	⊠	250,—
9379	1872 - 1945, gemischt angelegte Sammlung mit dem Mut zur Lücke in einem schwarzen Leuchtturm-Vordruckalbum, im Anhang ein Textteil für versch. Gebiete Besetzung II. WK	**/*/⊙	200,—
9380	1871 - 1945, anfangs gestempelte, bei den Brustschildern noch schwach besetzte Sammlung, dann ab den Pfennige/Pfennig - Ausgaben nach Farben spezialisiert, ohne die großen Spitzenwerte, dabei einiges BPP-geprüft. Ab ca. 1900 dann überwiegend ungebraucht gesammelt, mit einigen besseren Werten und Ausgaben, dem OSTROPA-Blocks mit Mängeln und den Blocks ab Block MiNr. 4 ungebraucht. Dabei das 3. Reich ab 1934 bis auf wenige Werte komplett, ganz zum Schluss einiges postfrisch, und im Anhang die Dienstmarken, im alten, selbst gestalteten Album, in Klemmtaschen auf Blanco-Din A4 Seiten in Klarsichtfolien. (alter Ausruf 500) (Abbildungen siehe Onlinekatalog)	**/*/⊙	200,—
9381	1872 - 1945, ungebrauchte/postfrische und gestempelte Sammlung, dazu etwas Nebengebiete, in 2 Einsteckbüchern	**/*/⊙	150,—
9382	1872 - 1931, interessante Partie im Einsteckbuch, dabei Brustschildwerte, Mi.-Nr. 118 (2), diverse Nothilfesätze, Südamerikafahrt, hoher Katalogwert. (alter Ausruf 200)	⊙	150,—
9383	1905/1923, Partie mit 72 frankierten Belegen, dabei zahlreiche verschiedene Versendungsformen inkl. Wertbriefen, Einschreiben, Nachrichten, Paketkarten, verschiedene Poststufen und Auslands-Destinationen, Umschläge mit dekorativen Firmenwerbungen etc. (alter Ausruf 270)	⊠	100,—
9384	Partie mit 16 Plattenfehlern, 10 davon im Michel-Katalog notiert - u. a. Mi.-Nr. 620 I, Mi. fast 400.-	**/⊙	30,—

Kaiserreich

9385	1872 - 1918, ungebrauchte und gestempelte Sammlung mit u.a. Mi.-Nr. 23 b, 27 a, 17 b (Fotobefund Brugger BPP), 28 (Fotoattest Sommer BPP), 63 b, 66 II, 66 III, 66 IV, 81 Aa, 96 A II, 97 A I a etc., etliches signiert. (Abbildungen siehe Onlinekatalog)	*/⊙	1500,—
9386°	1872 - 1919, postfrische, ungebrauchte und gestempelte Sammlung mit u.a. Mi.-Nr. 421a, 431b, 441a, 46b, 50ba, 53u (Bug), 63-66, 87Id, 94All, D 9-14 etc., dazu Farbnuancen, Randstücke, Zwischensteppaare etc., vieles geprüft. (Abbildungen siehe Onlinekatalog)	**/*/⊙	600,—
9387	1872 - 1919, überwiegend gestempelte Sammlung mit besseren Werten, Farbnuancen etc., dazu einige Briefe und Karten. (Abbildungen siehe Onlinekatalog)	*/⊙/⊠	150,—
9388°	1893 - 1900, zehn Karten und Ganzsachen Krone/Adler nach Ägypten (3), Java, Südafrika Kanada, Haifa, Chile, Transvaal und Jamaika. (alter Ausruf 150) (Abbildungen siehe Onlinekatalog)	⊠	100,—

Brustschilder

9389	1872 - 1874, umfangreiche fünfbändige Sammlung von 264 Briefen/Karten, davon 70 ins Ausland, ansonsten sind 66 Belege mit diversen Einheiten bis hin zum Viererstreifen / Viererblock enthalten (7 Stück), u. a. auch 87 Mischfrankaturen, 99 Einzelfrankaturen, dabei Mi.-Nr. 24 auf Postkarte, Nr. 13 (5) in Mischfrankatur mit Mi.-Nr. 12 als 160 Groschen Frankatur auf Paketbegleitbrief in die Schweiz (Attest Jäschke-Lantelme BPP) - Mi. für diesen alleine 5.000.-+, vieles von Pracht bis Luxus!, Gesamtkatalogwert fast 80.000.- (Abbildungen siehe Onlinekatalog)	⊠	6500,—
------	--	---	--------

Internetbesichtigung:

Unter www.reinhardfischerauktionen.de

finden Sie auch Fotos sämtlicher Seiten von insgesamt 583 Sammellosen.

Die entsprechenden Lose sind im Beschreibungstext gekennzeichnet.

9390	1872 - 1874, enorme Sammlung weiterverwendeter Preußen-Stempel auf gut 4.000 Brustschild-Marken inkl. ca. 150 Einheiten und 80 Belegen. Untergebracht auf 179 teils doppelseitig bestückten, meist in Blattschutzhüllen eingebrachten Albumblättern in fünf Ringbindern. Große Stempelvielfalt mit zahlreichen schönen und einigen besseren Entwertungen (Abbildungen siehe Onlinekatalog)	⊙/△/⊠	6000,—
9391	1872 - 1874, umfangreiche Sammlung von 128 Einheiten, vom Doppelstück bis zum Viererstreifen / Viererblock, vom letzterem 20 Stück, dabei u. a. Mi.-Nr. 1, 3, 6, 11, 16, 17, 20, Mi.-Nr. 15 als Dreierstreifen, bei Mi.-Nr. 29 diverse Abarten wie 2 1/3, vieles geprüft sowie 40 Atteste/Befunde, vieles Pracht bis Luxus, Mi. ca. 55.000.- (Abbildungen siehe Onlinekatalog)	△	5000,—
9392	1872 - 1874, enormer, nach Michel-Nummer sortierter Bestand mit über 1.800 Brustschildmarken im Einsteckbuch. Darunter auch zahlreiche Marken und Briefstücke mit schönen Entwertungen. Zahlreiche Marken sind geprüft Sommer BPP und bessere Farben wurden nur dann berechnet, wenn sie als solche geprüft sind. Eine Aufstellung liegt bei, Mi. ca. 72.000.- (Abbildungen siehe Onlinekatalog)	⊙/△	3000,—
9393	1872 - 1874, beeindruckende Sammlung von zur NDP-Zeit eingeführten Stempeln in enormer Vielfalt auf gut 1.400 Marken inkl. einem hohen Anteil von Briefstücken und auch Einheiten (Abbildungen siehe Onlinekatalog)	⊙/△	2500,—
9394	1872 - 1874, komplette Sammlung in ungebraucht und gestempelt, etliches geprüft wie u. a. Mi.-Nr. 1 (*), 3 (*), 6 (*) und 14 (*), 27c wie Prachtstück wirkend, Mi.-Nr. 24 Entwertung falsch, weiterhin eine kleine Stempelstudie mit 600 Werten auf neun Blättern, Mi. ca. 30.000.- - bitte eingehend besichtigen! (Abbildungen siehe Onlinekatalog)	*/⊙	2400,—
9395	1875, BRUSTSCHILDMARKEN als Pfennige-Marken im Jahre 1875 verwendet. Reichhaltige, fast 300 verschiedene Daten wider-spiegelnde Sammlung. Einige Daten sind sogar mehrfach belegt. Darunter auch zahlreiche, erst gegen Mitte 1875 eingeführte Postamtsnummernstempel. Hauptsächlich handelt es sich um Marken der MiNr. 22 und 29, der Mi. beläuft sich auf über Euro 25.000.- (Abbildungen siehe Onlinekatalog)	⊙/△	2000,—
9396	1872 - 1874, Sammlung weiterverwendeter Sachsen-Stempel auf gut 700 Brustschild-Marken, einigen Paaren und Belegen. Große Stempelvielfalt inkl. zahlreichen schönen und einigen besseren Entwertungen, dabei auch Verwendungen als Pfennige-Marken mit Stempeldaten aus 1875 (Abbildungen siehe Onlinekatalog)	⊙/△/⊠	1000,—
9397	1872 - 1874, Brustschilder, gestempelter Sammlungbestand, dabei zahlreiche gute Werte vielfach wie MiNr. 1(4), 6(3), 8(2) gepr., 10(5), 11(2) gepr. BPP, 12(2) gepr. (einmal mit Fotobefund), 15 gepr. Hennies BPP, 16(4), 17b(2) gepr. BPP, 21(4), 21b mit Befund Krug BPP, 27a gepr. Sommer BPP, 27b mit Befund Krug BPP, 28 gepr. Sommer BPP und 30 gepr. Bühler, vieles geprüft, dabei auch Pracht- und Kabinettstücke, teils bessere Stempel, viele Werte auf Auktionen erworben, hochwertige und interes-sante Partie auf Steckblättern (Abbildungen siehe Onlinekatalog)	⊙	1000,—
9398	1872 - 1874, interessante Partie mit 190 Brustschildmarken, oftmals auf Briefstücken. Alle mit nachverwendeten Thurn und Taxis-Stempeln entwertet und nach Stempelort sortiert. Ist ein Stempel mehrfach belegt, dann immer auf verschiedenen Marken! (Abbildungen siehe Onlinekatalog)	⊙/△	800,—
9399	1872 - 1874, Sammlung nach- bzw. weiterverwendeter Stempel aus dem Königreich Hannover auf rund 250 Marken, Briefstücken und Belegen. Recht ordentliche Stempelvielfalt und inkl. einigen besseren Entwertungen und Marken (Abbildungen siehe Onlinekatalog)	⊙/△/⊠	750,—
9400	1872 - 1874, vielfältiger Bestand mit rund 700 Marken auf Einsteckkarten und im Album, u.a. dabei zahlreiche schöne Entwertungen auf Briefstücken, diverse Plattenfehler und Druckbesonderheiten. Empfehlenswert, ansehen!	⊙/△	750,—
9401	1872, gut 1.200 Marken 1 Groschen großer Schild in loser Schüttung, dabei auch Briefstücke	⊙/△	600,—
9402	1872 - 1874, Sammlung nach- bzw. weiterverwendeter Stempel aus dem Großherzogtum Baden auf rund 290 Marken oder Briefstücken. Recht ordentliche Stempelvielfalt und inkl. einigen 1 und 7 Kr.-Werten (Abbildungen siehe Onlinekatalog)	⊙/△/⊠	600,—
9403	1872, Sammlung "Druckunregelmäßigkeiten und Besonderheiten" auf rund 140 Marken zu 1 oder 2 Groschen, davon 29 Stück mit Fotobefunden von Herrn Sommer BPP versehen. Es handelt sich oftmals um markante Farbreflekte oder Brüche im Druckbild. Ein Eldorado für den Sammler von Plattenfehlern und Feldmerkmalen (Abbildungen siehe Onlinekatalog)	⊙/△	500,—
9404	1872 - 1874, Bestand von nach- bzw. weiterverwendeten Stempeln aus der Thurn und Taxis-Zeit auf 270 Marken inkl. einigen Briefstücken, es wurden sowohl volle Abschlüsse, als auch Teilabschlüsse vom Sammler ausgewertet	⊙/△	400,—
9405	1872 - 1874, ungebrauchte Partie, teils ohne Gummi, mit u.a. Michelnummer 2, 7, 24 etc., teils Mängel. (Abbildungen siehe Onlinekatalog)	*/(*)	300,—
9406	1872 - 1874, Sammlung nach- bzw. weiterverwendeter Stempel aus dem Herzogtum Braunschweig auf 84 Marken. Recht ordentliche Stempelvielfalt und in dieser Menge selten angeboten (Abbildungen siehe Onlinekatalog)	⊙/△	300,—
9407	1872 - 1874, Sammlung nach- bzw. weiterverwendeter Stempel aus dem Herzogtum Mecklenburg-Schwerin auf ca. 150 Marken inkl. einigen Paaren und Belegen. Recht ordentliche Stempelvielfalt und in dieser Menge selten angeboten (Abbildungen siehe Onlinekatalog)	⊙/△	300,—
9408	1872 - 1874, kleine Spezialsammlung "Marken in Einheiten oder in Zweifarbfankaturen auf Briefstücken/Briefvorderseiten/Belegen" im Album (Abbildungen siehe Onlinekatalog)	⊙/△/⊠	300,—
9409	1872 - 1874, abwechslungsreiche Partie mit 50 frankierten Belegen, u.a. dabei Belege in das Ausland, Ortssendungen, Bahnpostbriefe, Einzel- und Mehrfachfrankaturen etc.	⊠	250,—
9410	1872 - 1874, Sammlung von zur NDP-Zeit eingeführten Stempeln auf 40 frankierten Belegen und 17 Ganzsachen, u.a. dabei R2 "CHARLOTTENBURG" auf Brief nach Waltersdorf, Bücher-Bestellzettel von Leipzig nach Regensburg, Drucksache von Stettin nach Erding, etc.	⊠	200,—
9411	1872 - 1874, kleine Spezialsammlung von gut 50 Marken in rauer Zähnung im Album, dabei einige Befunde Sommer BPP.	⊙/△	150,—
9412	1872 - 1874, Kollektion mit sieben ausgesucht farbrischen und schön gestempelten Brustschildmarken, dabei lose gestempelt MiNr. 2 a, 3 u. 14 und auf Briefstücken MiNr. 2 a, 3, 23 a und 26, Mi. 410.-	⊙/△	80,—
9413	1872 - 1874, Sammlung nach- bzw. weiterverwendeter Stempel aus dem Großherzogtum Oldenburg auf 23 Marken. Zumeist Teilabschlüsse, dennoch irgendwie reizvoll	⊙/△	50,—
Krone/Adler			
9415	1875 - 1900 (Mi.-Nr. 31 - 52), Pfennige, Krone/Adler, umfangreiche Spezialsammlung dieser vier Ausgaben mit 760 Werten in postfrisch, ungebraucht und gestempelt, Mi.-Nr. 31/36 ungebraucht, gestempelte Viererblocks, 35 und 36 als Zwischenstegpaare, 45 Werte der Formate B/CE - u. a. 36Bb sowie 60 Werte mit Plattenfehlern, insgesamt 195 Werten, Mi.-Nr. 37 mit etlichen Vierer- bis hin zu Zehnerblocks, u. a. Mi.-Nr. 37a1, 37b2, insgesamt 160 Werte - davon 14 mit Stempel aus den dt. Kolonien, die Pfennige-Ausgabe mit ca. 210 Werten u. a. 39/44i *, 43aZW, 40 Werte der Formate B/CE, die Krone/Adler-Ausgabe ist mit 200 Werten vertreten, dabei u. a. Specimen **, alle Farben einschliesslich Mi.-Nr. 50aa, in dieser Sammlung ist etliches BPP geprüft, Mi. ca. 55.0000.- (Abbildungen siehe Onlinekatalog)	***/⊙	4200,—
9416	1875 - 1900 Pfennige-Krone/Adler, ungebrauchte und gestempelte Partie mit u.a. Michelnummern 38 b, 48 aa, 48 ba, 50 a, 50 ab etc., genannte BPP-signiert. (Abbildungen siehe Onlinekatalog)	*/⊙	200,—
9417	Sehr schöne kleine Spezialsammlung der "Pfennig" Ausgabe mit allen Farben (bis auf 43 b) geprüft, dazu 42 b (2), 43 Wertbrief, 10 Pfg (4) auf Auslandsbrief von Heinrich von Preussen an Wilhelm von Preussen nach Windsor.	⊙/⊠	150,—
Germania			
9418	1900 - 1905 (Mi.-Nr. 53 - 97), umfangreiche Sammlung in postfrisch, ungebraucht und gestempelt, fast alle Typen und Farben vorhanden, dabei u. a. Mi.-Nr. 66 II, 66 III und 66 IV jeweils * und gestempelt, 72b *, 82B * (sehr seltene Marke!), 86 Ic *, 89ly *, 91ly *, 86 Id **, sowie 97AIM * und gestempelt, die Sammlung umfasst 225 Werte mit einem Katalogwert von fast 30.000.- Euro. (Abbildungen siehe Onlinekatalog)	***/⊙	2200,—
9419°	1900 - 1919, Germania, postfrische und ungebrauchte Partie mit u.a. Mi.-Nr. 72 b (Fotobefund Jäschke-L. BPP), 80 Aa, VI etc., dazu Randstücke, HAN, vieles signiert. (alter Ausruf 400) (Abbildungen siehe Onlinekatalog)	**	300,—
9420	1900 - 1919, postfrischer, ungebrauchter und gestempelter Bestand mit u.a. Michelnummer 66II, etliches signiert.	***/⊙	200,—

Inflation

9421	1918 - 1923, (Mi.-Nr. 98 - 337), umfangreiche und spezialisierte Sammlung mit allen Farben und Typen in postfrischer (wenige ungebraucht) und gestempelter Erhaltung, dabei alle Besonderheiten geprüft, u. a. Mi.-Nr. 118c, 137II, 151Y, 199b, 217a, 307 gestempelt, 309Y, 309Pc, 319Wb, 335Wb, 336Wb, die Sammlung umfasst 1.300 Werte und hunderte Oberränder, Unterränder mit Hausauftragsnummern, Sprung in Rosette etc., Mi. ca. 52.000.- - untergebracht im großen Einsteckbuch. (Abbildungen siehe Onlinekatalog)	**/*/⊙	4200,—
9422	1919 - 1923, postfrischer und teils ungebrauchter sammlungsartiger Bestand mit Bogen, Bogenteilen, Oberrandstücken, Einheiten, Hausauftragsnummern, Elferstreifen, Randstücken etc., Fundgrube für Besonderheiten, Plattenfehler etc., hoher unberechneter Katalogwert!	**/*	1000,—
9423	1919 - 1923, einige hundert Briefe und Karten inkl. Dienstmarken mit diversen Einzel- und Mehrfachfrankaturen, R-Briefen, Auslandspost und Paketkarten, im Anhang noch etwas an anderen Gebieten (u.a. wenige Belege Dt. Kolonien), zusammen in 5 Alben	⊠	800,—
9424°	1916 - 1923, postfrische, ungebrauchte und etwas gestempelte, stark spezialisierte Sammlung, dabei Randstücke, Platten- und Walzendrucke, Farbnuancen, HAN, Plattenfehler, Zwischensteppaare, ungezähnte Marken, Sprung in der Rosette, OPD-Drucke etc., sehr vieles geprüft. (alter Ausruf 500)	**/*/⊙	400,—
9425	1919 - 1923 (ca.), gestempelte Partie Viererblöcke im Album, überwiegend Inflationsausgaben - meist geprüft, Mi. 2.100.- (alter Ausruf 300).	⊙	200,—
9426	1921 - 1923, postfrischer Bestand vollständiger Schalterbogen, dabei bessere Werte wie MiNr. 158(5), 182, 183, 185, 189, 191 und 232, in der Mehrzahl tadellos erhalten, insgesamt 22 vollständige Bogen, dazu unberechnet weitere Bogenteile, interessanter Bestand aus Sammlernachlass, Mi. über 1.500.- ohne Oberränder, Plattenfehler und HAN	**	150,—
9427	Spezialsammlung aus Nr. 277 bis 312, ungebraucht auf Vordrucken nach Burneleit, mit Farbnuancen, Aufdruckvarianten und -besonderheiten, Ober- und Unterrandstücken dabei OPD-Drucke (diese meist Faiz im Rand, Mkn. **), über 900 Marken	*	100,—

Weimarer Republik

9428	1923 - 1932, postfrische, ungebrauchte und gestempelte, spezialisierte Sammlung im Einsteckbuch, dabei u. a. Mi.-Nr. 398X *, 399X gestempelt, 407/08 I gestempelt, 439 II **/*, Bl. 1 ** und gestempelt, Mi.-Nr. 456 I * und gestempelt, der Katalogwert dieser Kollektion addiert sich auf über 47.000.- Euro. (Abbildungen siehe Onlinekatalog)	**/*/⊙	4000,—
9429	1923 - 1933, postfrische und ungebrauchte Sammlung mit u. a. Mi.-Nr. 438-439, Bl. 1 etc., einiges geprüft. (Abbildungen siehe Onlinekatalog)	**/*	300,—

III. Reich

9430	1933 - 1940, gepflegter postfrischer Lagerbestand im Einsteckbuch, dabei praktisch alle enthaltenen Ausgaben mehrfach, inkl. 482/95 (3), 499/507 (1), 695/97 (7), auch gute Blocks wie Bl. 5/6, 7, 8, 9, 10 und 11- alle mehrfach, hoher Katalogwert, bitte eingehend besichtigen! Mi. ca. 29.000.- (Abbildungen siehe Onlinekatalog)	**	4500,—
9431	1933 - 1945, postfrisch/ungebraucht geführte Sammlung inkl. Dienstmarken im Vordruckalbum, dabei u. a. 482/95 ** gepr. Schlegel BPP, 496/98 * Fotobefund Schlegel BPP, Wagnersatz ** mit Fotoattest Oechsner BPP "einwandfrei", 529/39 **, OSTROPA-Block (*), etc. auch wenn in gemischter Erhaltung gesammelt wurde hat der Sammler auf einwandfreie Qualität geachtet. Hoher Katalogwert! (Abbildungen siehe Onlinekatalog)	**/*	2000,—
9432	1933 - 1945, postfrische, in den Hauptnummern praktisch komplette Qualitäts-Sammlung aus Borek-Abo mit allen guten Werten, Ausgaben und Blocks (bis auf Block 2 und Block 3 und dem Zeppelin-Satz) im entsprechenden Vordruckalbum. (Abbildungen siehe Onlinekatalog)	**	2000,—
9433	1933 - 1945, postfrischer Lagerbestand im Einsteckbuch, dabei bessere Ausgaben wie Nothilfe-Wappen, Friedrich der Große, Hindenburg Trauerrand, Ständesatz, Trachten, Olympiade-Blockpaar, München-Riem Block (2), Mi.-Nr. 695/97 (3), 716/29 (2), SA/SS (2), Mi. 9.500.- (Abbildungen siehe Onlinekatalog)	**	1500,—
9434	1933 - 1945, postfrische und ungebrauchte Sammlung, in den Hauptnummern komplett mit Chicagofahrt und Nothilfe-Block, dabei sehr viel postfrisches Material. (Abbildungen siehe Onlinekatalog)	**/*	1500,—
9435	1933 - 1937, gestempelte, komplette Sammlung im Leuchtturm- Vordruckalbum mit allen guten Werten, Ausgaben und Blocks. Die Zeppelin Ausgabe ungeprüft, der Nothilfe-Block sauber gestempelt, aber mittig senkrecht gefaltet, geprüft und entsprechend erhöht geprüft A. Schlegel BPP, der Ostropa-Block mit Ausstellungs-Sonderstempeln, nur die beiden „Braunes Band“-Blocks postfrisch bzw. ungebraucht, alle anderen Blocks ebenfalls mit Sonderstempeln, die Olympia-Blocks mit Ersttagssonderstempeln vom 1.8.36 vom Olympia-Stadion bzw. Bl. 6 vom Olympischen Dorf (dieser Block ist etwas fleckig). Überhaupt hat der Sammler immer Wert auf saubere, möglichst lesbare Stempel gelegt, was ihm auch weitestgehend gelungen ist. Er errechnete 2018 einen Katalogwert nach Michel von über 16.500.- (Abbildungen siehe Onlinekatalog)	⊙/SST	1200,—
9436	1935 - 1945, postfrische, in den Hauptnummern komplette Sammlung, ohne Dienst, Bl. 3 geprüft Schlegel D. BPP, sehr sauberes Objekt ohne Ausfall, Mi. ca. 6.400.- (Abbildungen siehe Onlinekatalog)	**	1200,—
9437	1933 - 1945, gepflegte in den Hauptnummern bis auf Bl. 2 (10 Jahre Deutsche Nothilfe) sowie einige Dienstmarken komplette Sammlung, einiges zusätzlich auf Brief wie u. a. Wagnersatz, Ostropablock, etc., 801A gepr. Schlegel BPP, 802A gepr. Schlegel BPP, qualitativ und bezüglich der Entwertungen unter hohen Ansprüchen zusammengetragenes Objekt. (Abbildungen siehe Onlinekatalog)	⊙/△/⊠	1000,—
9438	1933 - 1945, in allen Erhaltungen geführte Sammlung auf Vordrucktext im Ringbinder (Text nicht komplett), dabei u. a. Chicagofahrt gestempelt, Nothilfeblock ungebraucht, Dienstmarken. Hoher Katalogwert., Mi. über 7.000.- (Abbildungen siehe Onlinekatalog)	*/*/*/⊙	600,—
9439	Postfrischer Dublettenbestand auf Steckseiten, dabei vollständige Sätze, bessere Einzelwerte, Mi. ca. 5.800.-	**	400,—
9440	1938 - 1945, spezialisierte postfrische Sammlung (nur vereinzelte Werte ungebraucht), in den Hauptnummern komplett (teils mehrfach) mit vielen Besonderheiten, dabei viele gute Werte bis hin zu MiNr. 672y, 699(2), 716/29 gepr. Schlegel BPP, 857/58 Probedrucke (Mi. 400.-), 909/10(2) und ungezähnt, einiges gepr., dazu Dienstmarken und Partie Zusammendrucke, hochwertige und sauber geführte Sammlung im Einsteckbuch (Abbildungen siehe Onlinekatalog)	**/*	350,—
9442	Partie Blockausgaben ex Mi.-Nr. Bl. 7 - Bl. 11, insgesamt 40 Stück, alle gestempelt, dabei u. a. Bl. 7 per 14, Bl. 9 per 7, Bl. 10 per 4, Erhaltung meist gut, Mi. über 2.000.-	⊙	300,—
9443	1933 - 1945, inkl. Dienstmarken, sortenreicher Lagerbestand mit über 2.000 Marken und einigen Blocks im dicken Einsteckbuch, dabei zahlreiche Marken in Viererblocks, Bogenrandstücke, keine Übermengen, verschiedene bessere Werte, etc.	**/*/⊙	200,—
9444	1933 - 1945, überwiegend postfrische Teilsammlung (einige Wert ungebr. bzw. nachgummiert), mit einigen Abarten, wie Wz., Farben, Riffelungen im Schaubeck-Album	*/*	200,—
9445	1938 -1943, 17 verschiedene Ausgaben je a. FDC, tadellose Erhaltung, dabei Gauthheater Saarpfalz, Eupen-Malmedy, Mozart etc.	⊠ S	190,—
9446	1934 - 1944, kleiner postfrischer Prachtposten mit fast nur kompletten Ausgaben, dazu noch etwas Generalgouvernement, Mi. ca. 1.100.- (Abbildungen siehe Onlinekatalog)	**	150,—
9447	1933 - 1945, Partie postfrischer Ausgaben im Einsteckbuch, u.a. dabei einige Viererblocks aus der Hindenburg-Serie Wz. Hakenkreuze, MiNr. 672 x per 12 (u. a. Vierer- und Sechserblock), etc. etc., Mi. 1.050.-	**	150,—
9448	1934 - 1943, 17 verschiedene Propagandakarten, dabei bessere (Abbildungen siehe Onlinekatalog)	⊠	150,—
9449	1939 - 1945, ungebrauchte und (vorwiegend) postfrische Grundstocksammlung, ab 1943 komplett, auf neuwertigen Leuchtturm-Vordruckblättern (Text ab 1933 komplett)	**/*	70,—
9451	7 Plattenfehler, Nr. 666 I, 769 I, 810 II und III, 812 V, je gest. und gepr. BPP, dazu Nr. 818 III gest. und Nr. 822 I **, Mi. 630.-	⊙/**	50,—

SAMMELLOSE

Deutsches Reich

9454	1872 - 1945, sammlungsartiger Bestand in diversen Einsteckbüchern, gesammelt wurde in allen Erhaltungen, beginnend bei etlichen Brustschilden, Ipostablock + Herzstück, Südamerikafahrt (2), Polarfahrt *, Chicagofahrt, Nothilfeblock, Reichspräsidenten etc, im Anhang umfangreich Zusammendrucke, sehr hoher Katalogwert, bitte eingehend besichtigen.		500,—
9455FP	1/4 Gr. bis 2 1/2 auf 2 Gr großer Brustschild sauber gestempelt bzw. Nr. 24 ungebraucht. Nr. 28 mit kleiner Reparatur und Fotoat-test Krug BPP, Mi. 4447,—	16/29 ☉/*	500,—
9456	1872 - 1945, gestempelte etwas spezialisierte Sammlung, dabei zahlreiche gute Werte bis hin zu MiNr. 12 mit Federzug gepr. Hennies BPP; 115d gepr. Infla, 256d gepr. Zenker BPP, 498 und Bl. 3, einiges signiert, dazu Dublettenalben und zahlreiche Belege, hierbei u.a. Eilboten und Luftpostbriefe mit entsprechenden Cachets, interessanter und hochwertiger Bestand in mehr als 10 Steckbüchern im großen Karton	☉/☒	400,—
9457	1875 - 1945, ungebrauchte und postfrische, etwas spezialisierte Sammlung, mit vielen besseren Werten bis hin zu MiNr. 101c ungebraucht gepr. Infla, 145bll postfrisch gepr., 434 postfrisch, 440 postfrisch, 467/73 postfrisch und Bl. 5/6 ungebraucht, einiges signiert, dazu Dublettenalbum und kleine Partie Einheiten (meist Infla), interessante Sammlung in 2 Steckbüchern im kleinen Karton.	**/*	200,—
9458	1932 - 1939, TIN CAN MAIL, 8 Belege vom Deutschen Reich nach Niafouu / Tonga-Inseln, mit verschiedenen Frankaturen und einer Vielzahl an Cachets und Stempelabschlägen, 2 Belege mit Zensur, in dieser Form (nach Tonga) höchst ungewöhnlich und kaum einmal auf dem Markt angeboten, äußerst interessantes und dekoratives Los (Abbildungen siehe Onlinekatalog)	☒	200,—
9459	1900 - 1941, Partie mit mehr als 50 Postzustellungsurkunden, alle innerhalb Sachsens gelaufen, interessantes Los für den Spezialisten und/oder Stempelsammler.	☒	Gebot

Deutsches Reich Engros

9460	1937, 3 Pfg - 40 Pfg Winterhilfswerk Schiffe, 5 postfrische Sätze, davon 4 tadellos, Mi. 500.-	651/59(5) **	75,—
------	--	--------------	------

Deutsches Reich Dienstmarken

9461	1874 - 1942, ungebrauchte und vorwiegend postfrische Partie, dabei Einheiten wie 4er-Blocks, Randstücke etc., interessanter Bestand auf alten Loskarten.	**/*	100,—
9462	1920-1923: ca. 32 Werte Oberrand Platte bzw. Walze aus Mi-Nr. 16-75Y tadellos postfrisch, Farben gepr. BPP. Mi. jenseits 500,—	ex 16-75Y OR P/W **	100,—
9463	1934 - 1942, Dienstmarken für Behörden und Partei Mi.-Nr. 132-177 postfrisch komplett, dabei Mi.-Nr. 169 in allen 3 Farben, b und c Farbe geprüft Schlegel BPP	**	60,—

Deutsches Reich Zusammendrucke

9465	1911/41, */** und o Sammlung Zusammendrucke im großen Einsteckalbum mit vielen besseren Kombinationen, Markenheftchenblätter, Automatenrollenmarken, HAN etc., sehr hoher KW (Abbildungen siehe Onlinekatalog)		700,—
9466	1916 - 1936, postfrische und gestempelte Partie mit 22 Zusammendrucken, dabei bessere wie MiNr. S6 postfrisch, W22 gestempelt und S84 postfrisch, hochwertiges Los auf Steckkarten, Mi. n.A.d.E. über 1.400.-	**/☉	120,—

Privatpost

9469	1875 - 1899, ungebrauchte und gestempelte, gemischt geführte, Sammlung im sprechenden Behrens-Album "Die Geschichte der deutschen Lokalmärke", bis auf einen Wert (Sachsen) komplett, interessante und nicht häufig angebotene Sammlung (alter Ausruf 300) (Abbildungen siehe Onlinekatalog)	*/☉	200,—
------	--	-----	-------

FLUGPOST/ZEPPELINPOST**Deutsches Reich Luftpost**

9470	1912 - 1923, Partie mit 7 Flugpostbriefen, dabei u. a. sog "Roter Hund" mit Frankatur Mi.-Nr. IV (3), weiterhin Gelber Hund als EF (2), Gelber Hund MeF (1), dazu ein Kartenteil mit "Gelber Hund", sowie ein Feldpostbrief aus 1915 (Abbildungen siehe Onlinekatalog)	☒	200,—
------	--	---	-------

Deutsches Reich Segelflugpost

9471	1923 - 1939, ca. 65 Briefe und Karten D. Reich und Österreich mit vielen verschiedenen Belegen, SST, Priva-Ganzsachenkarten und Besonderheiten, dabei bessere Frankaturen, Österreich mit Zuleitungen und besseren Stempeln, durchgehend gute Erhaltung (Abbildungen siehe Onlinekatalog)	☒	750,—
------	---	---	-------

Zepelinpost nach Sieger

9472	1929 - 1930, Schweizer Zeppelin-Post, Partie mit 29 Karten und Ganzsachen, alle mit schweizer Postsonder-Stempeln, dabei besser Flugpostfrankaturen, verschiedene Ganzsachen mit Zufrankaturen, interessante Kombinationen und Besonderheiten (Abbildungen siehe Onlinekatalog)	☒	500,—
------	---	---	-------

Luftpost bis 1945

9474°	1919 - 1929, dreiundzwanzig Erstflugbriefe, meist gute Erhaltung (alter Ausruf 250) (Abbildungen siehe Onlinekatalog)	☒	200,—
-------	---	---	-------

PROPAGANDA II. WELTKRIEG**Vignetten**

9475	1905 - 1913 (ca.), , Deutschland, ungebrauchte/postfrische Sammlung mit mehr als 260 augenscheinlich verschiedenen Vignetten aus den Serien "Seemanns-Erholungsheim", "für's Fliegerheim" und "Luftfahrerdank", in verschiedenen Farben, dabei auch ein kpl. Vignettenbogen, sammlungsartig sehr schön sortiert im Steckbuch, in dieser Reichhaltigkeit nur schwer zusammenzutragen und kaum einmal angeboten! (Abbildungen siehe Onlinekatalog)	**/*	250,—
9476	1920 - 1939 (ca.), interessante Sammlung mit 170 Werbe-Spenden- und Sammel-Vignetten, sowie Werbepreisschildern zum Thema Fotografie, Film und Lichtspielhäuser. dazwischen einige Sammelbilder und Notgeldscheine aus den 20er Jahren. (Abbildungen siehe Onlinekatalog)		100,—

Propagandakarten Ansichten

9477	III. REICH, */o, Lot von 25 verschiedenen s/w bzw. color Propagandakarten u.a. Staatstreffen Hitler v. Horthy, Obersalzberg, Olympia, Gedenk-, Ganzsachenkarten, SST, etc., gute Gesamterhaltung, ansehen	☒	120,—
------	---	---	-------

DEUTSCHE KOLONIEN/AUSLANDSPOST**Deutsche Auslandspostämter**

9479	Deutsche Post in Marokko, 12 ausgesucht schöne Briefstücke, Mi./Arge 400.-	△	60,—
9480	Deutsche Post in China und Deutsche Post in der Türkei, 35 schöne Briefstücke, Mi./Arge 500.-	△	50,—

Deutsche Kolonien und Auslandspostämter

9481	China - Togo, gestempelte Sammlung mit u.a. China Mi.-Nr. 7 I B, 27 II, 27 III, 27 IV, 37 (2), Marokko 7-19 I, 19 I/I, 8-19 II, 21-33, 34-45, 46-58, Türkei Mi.-Nr. 12-23 I, 12-23 II, 36-47, DNG 1 c, 7-19, DOA Mi.-Nr. 11-21, 39, DSUA Mi.-Nr. 9, 11-23, 32, Kanaren Mi.-Nr. 7-19, 25, Karolinen Mi.-Nr. 1 I, 2 I, 7-19, Kiatschou Mi.-Nr. 5-17, 28-37, Marianen Mi.-Nr. 2 I, 5 I, 7-19, Marshall-Inseln Mi.-Nr. 13-25, Samoa Mi.-Nr. 7-19, Togo Mi.-Nr. 7-19 etc., vieles geprüft, teils mit Attesten oder Befunden. (Abbildungen siehe Onlinekatalog)	⊙/△	9000,—
9482	China - Togo, postfrische und ungebrauchte Sammlung mit u.a. China Mi.-Nr. 1 I e, 15-23 Specimen, 27 II, 27 III, 47 II, B I, Marokko Mi.-Nr. 7-19, DSUA Mi.-Nr. I, II (2), 9, 11-23, Karolinen Mi.-Nr. 1 I, 2 I, 6 I, Kiatschou Mi.-Nr. 1 II F, 5-17, 26 A, Marshall-Inseln 1 I a U, 2 I, 1-6 II etc., vieles geprüft, teils mit Attesten oder Befunden. (Abbildungen siehe Onlinekatalog)	**/*	8000,—
9483	Deutsche Post in China - Togo, postfrisch/ungebrauchte und gestempelte Sammlung auf zwei Vordrucktexten im Klemmbinder, dabei immer wieder bessere Werte wie u. a. WUGA 1 Rupie, insgesamt 109 Querformate. (Abbildungen siehe Onlinekatalog)	*/**/⊙	1200,—
9484	Reichhaltige und gepflegte Sammlung der Südseegebiete (Neuguinea, Karolinen, Marianen, Marshall-Inseln, Samoa), in beiden Erhaltungen, ungebraucht/postfrisch sowie gestempelt, gesammelt, Mi. ca. 8.200.- (Abbildungen siehe Onlinekatalog)	*/**/⊙	1200,—
9485	Reichhaltige und gepflegte Sammlung der afrikanischen Kolonien (Ostafrika, Südwest-Afrika, Kamerun, Togo), in beiden Erhaltungen, ungebraucht/postfrisch sowie gestempelt, gesammelt, Mi. ca. 6.700.- (Abbildungen siehe Onlinekatalog)	*/**/⊙	1000,—
9486	China - Togo, in allen Erhaltungen geführte Sammlung in zwei Vordruckalben, dabei auch Ganzsachenkarte und Briefe, enthalten u. a. 48 Querformaten inkl. 5 Mark Karolinen und Samoa gestempelt, dabei auch Vorläufer, weiterhin Karten und Briefe, hoher Katalogwert. (Abbildungen siehe Onlinekatalog)	*/**/⊙	1000,—
9487	China, DOA und DSW, Partie mit 30 Briefstücken bzw. Briefen, alle mit Feldpostwertungen, dabei u. a. China K. D. Feldpost China (ohne Datum) 1900, K.D. Feldpoststation Taku Süd-Fort, Nebenstempel Paottingfu, K.D. Feldpoststation No. 9, DOA Zensurstempel auf Brief Daressalam c 22.3.15, Taveta, Tabora 14.4.15, Feldpost Station 2, DSW mit Feldpostkarte aus Okahandja, ebenso aus Waterberg, interessant, diverser geprüft - zumeist Pauligk, meist gute Erhaltung. (Abbildungen siehe Onlinekatalog)	△	650,—
9488	Sammlung von 80 Ganzsachen in postfrischer und gestempelter Erhaltung (teils Bedarf), günstig gerufen.	**/⊙	300,—
9489	70 ungebrauchte Ganzsachen Deutsche Kolonien und Auslandspostämter in tadelloser Erhaltung (Abbildungen siehe Onlinekatalog)	**	250,—
9490	Ganzsachen-Sammlung Deutsch-Neu-Guinea bis Kamerun in hellbraunen Lindner-T Album mit Lindner-T-Blätter und Schuber. Enthalten sind 39 Ganzsachen davon 21 gestempelt / gelaufen, dabei eine alte große Original-Fotografie „Ausblick Dar-es-Salaam“, DOA P 5 und P6 gestempelt geprüft Pauligk BPP, P7 auf 31b schwarzgrün gestempelt (Mi. 250,-) Schöner Grundstock zum weitersammeln (Abbildungen siehe Onlinekatalog)	⊠	250,—
9491	Schöner Posten Vorläufer, tadellos, Michel/Steuer ca. 1.000.- (Abbildungen siehe Onlinekatalog)	⊙/△	170,—
9492	China - Togo, 70 ungebrauchte Ganzsachen, dabei Doppelkarten.		100,—
9493	Lot von 39 ungebrauchten Ganzsachen , tadelloser Erhaltung (Abbildungen siehe Onlinekatalog)	⊙	100,—
9494	China - Togo, 70 ungebrauchte Ganzsachen, dabei Doppelkarten.	⊠	100,—
Deutsche Post in China			
9495	Umfangreiche, reichhaltige und gehaltvolle Sammlung Deutsche Post in China, in den Erhaltungen *, **, o, ideal zum Vervollständigen oder Vereinzeln, neben Marken auch reichhaltig Feldpostbelege, postfrische und gebrauchte Ganzsachen, Stempel-sammlung, gute bis sehr gute Erhaltung, hoher Katalogwert, günstig gerufen ! (Abbildungen siehe Onlinekatalog)	⊙/**/**	1000,—
Deutsche Post in Marokko			
9496	1899 - 1919, postfrischer, ungebrauchter und gestempelter Bestand mit besseren Ausgaben. (Abbildungen siehe Onlinekatalog)	**/*/⊙	400,—
9497	1899 - 1911, gestempelte, in den Hauptnummern komplette Sammlung. (Abbildungen siehe Onlinekatalog)	⊙	400,—
9498	1899 - 1913, sauber gestempelte Sammlung mit 55 Marken, einem Paar mit Bogenrand, 9 Viererblocks, einem Sechser- und einem Zehnerblock, u.a. dabei MiNr. 30 B (2), 31 A (2), 32 B (2), 33 A, ferner dabei zwei Postkarten aus Cassablanca. Der Katalogwert beläuft sich auf Euro 2.000.- (Abbildungen siehe Onlinekatalog)	⊙/△/⊠	300,—
Deutsche Post in Marokko Ganzsachen			
9499	Lot von 7 gestempelten und gelaufenen Ganzsachen, tadelloser Erhaltung	⊙	50,—
Deutsche Post in der Türkei			
9500	1872 - 1913, sauber gestempelte Sammlung mit insgesamt 87 Marken, einem senkr. Paar, einem Dreierstreifen, einem Viererblock und zwei Belegen. Darunter auch Vorläufermarken Brustschilde und Pfennige. Verschiedenes bereits geprüft. Der Katalogwert beläuft sich auf ca. Euro 4.000.- (Abbildungen siehe Onlinekatalog)	⊙/△/⊠	600,—
9501	1884 - 1908, ungebrauchter und gestempelter Bestand mit besseren Ausgaben. (Abbildungen siehe Onlinekatalog)	*/⊙/△	500,—
Deutsch-Ostafrika			
9503	1893 - 1911, gestempelte reichhaltiger Bestand, dabei viele bessere Werte, viele Briefstücke mit schönen Stempeln etc. (Abbildungen siehe Onlinekatalog)	⊙/△	1000,—
9504	1893 - 1919, kleine überwiegend postfrische Sammlung mit einigen mittleren teils gepr. Werten auf Albumblätter	*/**	400,—
9505	1893 - 1919, ungebrauchter und gestempelter Bestand mit besseren Ausgaben. (Abbildungen siehe Onlinekatalog)	*/⊙	300,—
9506	1893 - 1919, kleine gest. Sammlung mit einigen mittleren Werten, teils auf Briefstücken	⊙	150,—
9507	1908 - 1914, 15 Postanweisungsabschnitte und 2 Briefstücke mit meist versch. Entwertungen.	△	100,—
9508	1893 - 1919, Kleine Restsammlung, ungebr. und gebraucht, u.a. mit Nr. 1/10	*/⊙	70,—
Deutsch-Südwest-Afrika			
9509	1897 - 1919, in allen Erhaltungen mehrfach geführte Sammlung auf Vordruck- und Blankoseiten, dabei u. a. Mi.-Nr. I/II * (2) und zusätzlich II *, 9 gestempelt, insgesamt 47 Querformate, teils mit Typen, dazu auch Entwertungen gesammelt, im Anschluss South Africa mit waagerechten Paaren, Viererblöcken, Besonderheiten, interessantes und reizvolles Objekt im Ringbinder. (Abbildungen siehe Onlinekatalog)	*/**/⊙	1500,—

Internetbesichtigung:

Unter www.reinhardfischerauktionen.de

finden Sie auch Fotos sämtlicher Seiten von insgesamt 583 Sammellosen.

Die entsprechenden Lose sind im Beschreibungstext gekennzeichnet.

9510	1897 - 1919, ungebrauchter und gestempelter Bestand mit guten Ausgaben. (Abbildungen siehe Onlinekatalog)	*/☉	400,—
9511	1897 - 1912, gestempelte, in den Hauptnummern komplette Sammlung, dabei viele Briefstücke. (Abbildungen siehe Onlinekatalog) . . .	☉/△	250,—
9512	1897 - 1911, gestempelte, bis auf Mi. - Nr. 9 in den Hauptnummern komplette Sammlung, dazu 12 Vor- und Mitläufer, dabei Briefstücke (Abbildungen siehe Onlinekatalog)	☉/△	200,—
Kamerun			
9514	20 Briefstücke mit Orts- und Seepoststempeln, auch bessere, gute Erhaltung	△	50,—
Kiautschou			
9515	Schöne und reichhaltige Sammlung von Belegen der Marineschiffpost mit nur verschiedenen Nummern, auch seltene Belege, sowie MSP P1 mit Stempel " TSINTAU CHINA * * ", insgesamt 28 Stück, Erhaltung von Bedarf bis Kabinett, günstig gerufen ! (Abbildungen siehe Onlinekatalog)	✉	1000,—
9516	1901 - 1919, ungebrauchte Sammlung mit Mi.-Nr. 5-17 (Nr. 11 gestempelt), 18-27, 28-37. (Abbildungen siehe Onlinekatalog)	*	600,—
Samoa			
9517	1900 - 1901, sauber gestempelte Sammlung mit 19 Marken, einem Viererblock und einem waager. Paar MiNr. 1 der britischen Besetzung auf Briefstück. Der Katalogwert liegt bei Euro 750.- (Abbildungen siehe Onlinekatalog).	☉/△	120,—
Schiffspost			
9518°	1896 - 1939, zwanzig Briefe, Karten und Ganzsachen mit Schiffspost, dabei MSP. (alter Ausruf 200)	✉	150,—
GEBIETE 1914-1935			
Deutsche Nebengebiete			
9519	1918 - 1945, Deutsche Nebengebiete, ungebrauchte/postfrische und gestempelte, teils doppelt geführte, Sammlung, dabei Dt. Besetzung I. Weltkrieg reichhaltig, u.a. mit Dorpat MiNr. 1/2 ungebraucht gepr. Richter, dazu Danzig mit guten Ausgaben bis hin zu 32/40 ungebraucht gepr., Bl. 3 postfrisch, Memel und Saar, letzteres im Vordruckalbum mit u.a. 123/25 postfrisch, sowie Böhmen & Mähren mit 1/14 postfrisch gepr. Gilbert und Generalgouvernement, hierin u.a. 14/39 gestempelt, reichhaltige Sammlung in 3 Alben	**/*/☉	400,—
Deutsche Besetzung im 1. Weltkrieg			
9520	1914 - 1918, postfrische und ungebrauchte Sammlung mit Farbnuancen, guten Ausgaben, wie Dorpat Mi.-Nr. 1 b postfrisch (Fotoattest Hey BPP) etc., dazu Belgische Besetzung. (Abbildungen siehe Onlinekatalog)	**/*	500,—
9521	1914 - 1918, gestempelte Sammlung mit guten Ausgaben, Farbnuancen etc., einiges geprüft. (Abbildungen siehe Onlinekatalog)	☉	500,—
9522	1914/1918, etwas über 800 Marken ex MiNr. 6 bis 20 in postfrischen Bogenteilen mit Bogenrändern, dabei zahlreiche Oberrandstücke, Michelwert der Marken bereits gut 2.200.- (je günstigste Variante und ohne Zuschlag für Bogenränder) (Abbildungen siehe Onlinekatalog)	**	300,—
9523	1914 - 1918, ungebrauchte und gestempelte Sammlung mit besseren Ausgaben auf Leuchtturm-Blättern. (Abbildungen siehe Onlinekatalog)	*/☉	150,—
9524	1914 - 1918, Belgien-Rumänien, ungebrauchte Sammlung mit besseren Ausgaben.	*	100,—
Belgien			
9525	1914 - 1918, postfrische Sammlung, dabei Einheiten, Typenpaare, Zwischenraumabarten, Oberrandstücke, HAN etc., vieles BPP-signiert, dazu ungebrauchte Ganzsachen, in fünf Lindner-Alben.	*/✉	500,—
Etappe West			
9526	1916, postfrischer, ungebrauchter und gestempelter Bestand, dabei HAN, Oberrandstücke, Farbnuancen, Briefstücke etc., etliches BPP - geprüft.	**/*/☉	100,—
Postgebiet Oberbefehlshaber Ost			
9527	1916 - 1918, postfrischer, ungebrauchter und gestempelter Bestand, dabei Farbnuancen, Oberrandstücke, Briefstücke etc., etliches BPP - geprüft.	**/*/☉	150,—
Rumänien Portomarken			
9528	5 Bani und 10 Bani Portomarken, 14 Sätze, postfrisch, je zwei Werte sign. Dr. Hochstädter BPP, Mi. 1.680.- - gesuchte Ausgaben hier als Engros-Los!	6/7 (14) **	200,—
Abstimmungsgebiete			
9529	1920 - 1923, postfrische und ungebrauchte Sammlung mit u.a. Allenstein mi.-nr. 4 I, I, Marienwerder Mi.-nr. 14 a etc., teils geprüft. (Abbildungen siehe Onlinekatalog)	**/*	500,—
9530	1920 - 1922, gestempelte Sammlung mit besseren Ausgaben (Abbildungen siehe Onlinekatalog)	☉	200,—
9531	1920 - 1922, gestempelte Sammlung mit besseren Ausgaben, Briefstücken etc. (Abbildungen siehe Onlinekatalog)	☉/△	200,—
9532	1920 - 1922, ungebrauchte und gestempelte Sammlung mit besseren Ausgaben auf Leuchtturm-Blättern. (Abbildungen siehe Onlinekatalog)	*/☉	150,—
Oberschlesien Dienstmarken			
9533	Überkomplette Sammlung der Dienstmarken mit allen 20 verschiedenen Aufdruckvarianten, 40 ungebraucht/teils postfrisch und 4 gestempelte Sätze, in dieser Form nur schwer zusammenzutragen und kaum angeboten!	1/20 **/*/☉	200,—
Danzig			
9534	1920 - 1939, postfrische und ungebrauchte Sammlung, bis auf großen und kleinen Innendienst weitgehend komplett, mit u.a. Mi.-Nr. 2 a, 28 II etc., dabei viel postfrisches material, dazu Dienst, Porto und Port Gdansk, einiges geprüft. (Abbildungen siehe Onlinekatalog)	**/*	1500,—
9535	1920 - 1939, gestempelte Sammlung mit u.a. Mi.-Nr. 32-40, 28 II, Dienst, Porto und Port Gdansk, einiges geprüft. (Abbildungen siehe Onlinekatalog)	☉	1300,—
9536	STEMPEL-SAMMLUNG, gesammelt wurde nach Stempelgeräten auf losen Danzig-Marken oder Briefstücken und Formularabschnitten. Insgesamt handelt es sich um 650 Marken/Einheiten/Briefstücke (Einheiten und Briefstücke immer nur als ein Stück gezählt), davon 400 mit Stempeln aus Vororten, die sich auf 189 Stempelgeräte verteilen. Neben selteneren Stempeln auch solche, die zu den sogen. "Gefälligkeitsstempeln" zählen. Viele Marken sind gepr. Infla (Schüler, Kniep, Soecknick)	☉/△	1000,—
9537	1920 - 1939, ungebrauchte und gestempelte Sammlung mit u.a. Mo.-Nr. 28II, 207-11, 220-30, D41-51 etc. (Abbildungen siehe Onlinekatalog)	*/☉	400,—
9538	1920 - 1939, gestempelte Sammlung mit guten Sätzen, Dienst und Porto, dabei viele Briefstücke, einiges geprüft. (Abbildungen siehe Onlinekatalog)	☉/△	300,—
9539	1920 - 1939, ungebrauchte und gestempelte Sammlung mit besseren Ausgaben, Dienst und Porto auf Schaubek-Blättern	*/☉	150,—

SAMMELLOSE

Danzig Ganzsachen		
9540 ^p	1920 - 1937, Sammlung von rund neunzig ungebrauchten und gebrauchten Ganzsachen, dabei bessere Stücke. (alter Ausruf 250).	☒ 200,—
Memel		
9541	1920 - 1939, postfrische und ungebrauchte Sammlung bis auf Mi.-nr. 184, 187 und 234-237 komplett, mit u.a. Mi.-Nr. 7 y, 79 (2), 181 (Viererblock, dabei Typenpaar W 3, Fotobefund Klein BPP) I-IV in allen drei Typen komplett etc., teils geprüft. (Abbildungen siehe Onlinekatalog)	**/* 1000,—
9542	1920 - 1939, gestempelte Sammlung mit u.a. Mi.-Nr. 13 d, 40 I X etc., einiges geprüft. (Abbildungen siehe Onlinekatalog)	☉ 300,—
Saargebiet		
9543	1947 - 1959, qualitativ kompromisslos postfrisch geführte Sammlung auf Schaubek-Vordruckblättern, dabei Urdrucksatz gepr., Hochwasserblockpaar, weiterhin ein netter Dubletteil mit besseren Werten (teils mehrfach - u. a. 238I (2), diverse Kleinbogen etc., hoher Katalogwert! (Abbildungen siehe Onlinekatalog)	** 1500,—
9544	1947 - 1959, nach Hauptnummern kpl. in postfrischer Erhaltung geführte Sammlung auf Leuchtturm-Vordrucktext, dabei Mi.-Nr. 226/38I (Urdrucksatz) mit Fotoattest Ney BPP "echt. Die Erhaltung ist einwandfrei", Bl. 1/2 sog. Hochwasserblockpaar mit Fotoattest Ney BPP: "echt. Die Erhaltung ist einwandfrei.", dazu auch die OPD-Ausgaben sowie Dienstmarken Mi.-Nr. 33/44, hoher Katalogwert, ideal zum detaillieren! 1947 - 1959, (Abbildungen siehe Onlinekatalog)	** 1500,—
9545	1920 - 1935, gestempelte in den Hauptnummern bis auf wenige Werte (u. a. Mi.-Nr. 128/134) komplette Sammlung im Vordruckalbum, teils mehrfach, dabei u. a. Mi.-Nr. 30 und 31 gepr. Burger BPP, 144/50 mit Fotobefund Ney, die Volkshilfe-Sätze oftmals gepr. BPP, 168/70 gepr. Ney, dazu Dienstmarken, die Sammlung ist zweifach angelegt auf zwei Vordrucktexten und auf diesen dann auch immer wieder mehrfach, reichhaltiges und uriges Objekt, bitte eingehend besichtigen! (Abbildungen siehe Onlinekatalog)	☉ 1500,—
9546	1920 - 1959, gestempelte Sammlung mit u.a. Mi.-Nr. 10 y III, 16 III, 18-31, 135-141, 144-150, 151-157, 161-167, 168-170, 171-177, 199-205, 255-259, 267-271, 298 etc., vieles geprüft. (Abbildungen siehe Onlinekatalog)	☉ 1500,—
9547	1920 - 1934, gestempelte Sammlung mit u.a. Mi.-Nr. 16 III, 18-31 (5 M. mit Fotoattest Ney H. BPP), 144-150, 151-157, 161-167, 168-170, 199-206 etc., vieles geprüft. (Abbildungen siehe Onlinekatalog)	☉ 1300,—
9548	1920 - 1935, ungebraucht/postfrische in den Hauptnummern augenscheinlich komplette Sammlung im Vordruckalbum, teils mehrfach, dabei u. a. Mi.-Nr. 16 III gepr. Burger, 30/31 gepr. Dr. Dub bzw. Böcking, im Anhang Dienstmarken. (Abbildungen siehe Onlinekatalog)	**/* 1000,—
9549	1920 - 1959, postfrische und ungebrauchte Sammlung mit u.a. Mi.-Nr. 1 II A (2), 9 a III, 10 y III, 16 I, 16, III, 18-31, B 31, 144-150, 151-157 etc., teils geprüft. (Abbildungen siehe Onlinekatalog)	**/* 800,—
9550	1947 - 1959, in postfrischer Erhaltung geführte Sammlung mit Hochwasser-Blockpaar Fotoattest Ney BPP, 291ZW mit Fotobefund Ney BPP, andere Werte als Zwischenstegpaare, dazu noch gestempelte Werte, hoher Katalogwert. (Abbildungen siehe Onlinekatalog)	**/☒ 700,—
9551	1947 - 1959, postfrische in den Hauptnummern komplette Sammlung auf Kabe-Vordrucktext, Hochwasserblockpaar mit Fotoattest Ney BPP. (Abbildungen siehe Onlinekatalog)	** 600,—
9552	1947 - 1959, gestempelte Sammlung mit u.a. Mi.-Nr. 255-303, 309-313, D 44 etc., vieles geprüft Ney BPP oder Hoffmann BPP. (Abbildungen siehe Onlinekatalog)	☉ 600,—
9553	1947 - 1959, postfrische Sammlung, bis auf den "Urdruck"-Satz komplett, inkl. MiNr. Bl. 1/2, mit Dienst 33/44, hochwertige Sammlung im Borek-Vordruckalbum (Abbildungen siehe Onlinekatalog)	** 500,—
9554	1947 - 1959, postfrische, bis auf den sog. Urdruck-Satz (Mi.-Nr. 226 - 238 I) in den Hauptnummern komplette Sammlung mit Hochwasser-Blockpaar (Mi.-Nr. Bl. 1/2) und Dienstmarken (Abbildungen siehe Onlinekatalog)	** 500,—
9555	1947 - 1959, postfrische, bis auf Urdruck komplette Sammlung mit Hochwasser-Blockpaar, geprüft Hoffmann BPP (Bl. 1 etwas höher). (Abbildungen siehe Onlinekatalog)	** 500,—
9556	Neusaar, Partie besserer Ausgaben, alle postfrisch bzw. ungestempelt mit Mängeln, aber nur komplette Sätze, dabei u. a. 30 Sätze 267/71, 7 Sätze 297/98, 23 Sätze 299/303, etc., Gesamtkatalogwert 7.970.- Euro (Abbildungen siehe Onlinekatalog)	**/* 500,—
9557	1920 - 1959, Bestand mit hunderten Briefen, Karten und Ganzsachen, dabei Reco, Zensur, Luftpost, Paketkarten etc.	☒ 300,—
9558	1947, 10 Sätze Mi.-Nr. 226-238 auf Satzbriefen (meist R-Briefe), wenige Sätze mit kleineren Urdruck-Werten, meist geprüft bzw. mit Fotobefund Hoffmann BPP, Mi. 1.300.-+ schon für die losen Marken! (Abbildungen siehe Onlinekatalog)	☒ 300,—
9559	1947 - 1959, postfrische Sammlung mit Bl. 1 (Gummifehler) und Bl. 2 (dieser Fotoattest Ney BPP), Nr. 298 etc. (Abbildungen siehe Onlinekatalog)	** 250,—
9560	1922 - 1930 ca., interessanter Belegeposten mit ausschließlich nur Bedarfspost aus einer Firmenkorrespondenz, etliche Einzelfrankaturen, aber auch viele mit Zusatzfrankatur als Einschreiben, Eilboten oder Nachnahme-Belege (Abbildungen siehe Onlinekatalog)	☒ 200,—
9561	1947 - 1959, Partie gestempelter Ausgaben, dabei div. Volkshilfesätze, Hochwasserhilfe, IBASA auf Ersttagskarte. (alter Ausruf 200)	☉/☒ 150,—
9562	1920 - 1959, Partie Briefe, Karten und Ganzsachen, dabei Einzelfrankaturen, Mehrfachfrankaturen, Reco, Luftpost, FDC etc.	☒ 150,—
9563	5 Pf bis 4 Mark, 20 auf 75 und 10 M auf 15 Pf, ca. 60 Werte tadellos postfrisch mit Spatierungen und einigen anderen Plattenfehlern, dabei 8 mal 44a Spat., meist gepr. BPP oder Dub.	44/50+52 ** 125,—
9564	1922 - 1923, Landschaftsbilder III, postfrische, ungebrauchte und gestempelte Sammlung, inklusive Mi. - Nr. 98 - 101, dabei Plattenfehler, Briefstücke etc., teils geprüft Ney BPP mit einem Befund (Abbildungen siehe Onlinekatalog)	**/*/☉ 120,—
9565	1925 - 1951, Partie besserer Ausgaben in postfrischer Erhaltung auf vier Einsteckkarten, u.a. dabei MiNr. 108/121, 122/125, 135/141 in Viererblocks aus rechter unterer Bogenecke, 144/150 (150 kleine Fingerspur), 267/271, 272/288, 291, 299/303 (2), 309/313 (2) etc., Mi. 2.660.- (alter Ausruf 200)	** 100,—
9566	5 Pf bis 1.25 Mark Germania "Saargebiet", ca. 45 tadellos postfrische Werte mit Plattenfehlern oder Spatierungen, meist gepr. BPP oder Dub	ex32/41 ** 100,—
9567	1916 - 1927, Landschaftsbilder V, postfrische, ungebrauchte und gestempelte Sammlung, inklusive Mi. - Nr. 142 und 143, dabei Plattenfehler, Oberrandstücke, Zwischenstegpaare, Briefstücke etc., teils geprüft Ney BPP (Abbildungen siehe Onlinekatalog)	**/*/☉ 100,—
9568	1921, Landschaftsbilder II, postfrische, ungebrauchte und gestempelte Sammlung, in beiden Erhaltungen in den Hauptnummern mindestens einmal komplett, dazu Plattenfehler, Oberrandstücke, Briefstücke etc., einiges geprüft Ney BPP mit einem Befund	**/*/☉ 70,—
9569	Ca. 16 private Schwarzdrucke, Gedenkblätter etc. zu Saar-Ausgaben ab Bayern Sarre bis Tag der Briefmarke 1950. Interessantes Los zur Auflockerung einer großen Saar-Sammlung.	50,—
9570	Partie tadellos postfrische Bogen bzw. Kleinbogen auf Falzlosblättern, mit 343(25), 347(25), 361 KB, 361 KB mit 361, 371-72(25), 373-75(25) und 379(50) mit 379I, Mi. ca. 400,—	ex343/379 ** 50,—
9571	1920, postfrische Partie aus Mi.-Nr. 1/15, dabei u. a. 15 Viererblöcke, alle Werte sind nach Farben und Typen bzw. Aufdruckfehlern hin signiert und kompetent geprüft, Mi. 400.-	** 40,—
9572	Partie mit 36 gestempelten Werten, ab Mi.-Nr. 44, dabei Dienst 1/11, Mi. 281.-	☉ 40,—
Saargebiet Dienstmarken		
9574	1922 - 1934, postfrische, ungebrauchte und gestempelte Sammlung, dabei Plattenfehler, Randstücke, Briefstücke etc., vieles geprüft Ney BPP mit 3 Befunden (Abbildungen siehe Onlinekatalog)	**/*/☉ 300,—

Deutsche Besetzung im II. Weltkrieg			
9575	1939 - 1945, postfrische und ungebrauchte Sammlung mit u.a. Albanien komplett, Flämische Legion Mi.-Nr. IX-XIV Kl B, Wallonische Legion Mi.-Nr. I-IV KLB, Französische Legion Bl. I, St. Nazaire Mi.-Nr. 1-2, Kotor Mi.-Nr. 1-6, Laibach komplett, Serbien in den Hauptnummern komplett etc., etliches geprüft. (Abbildungen siehe Onlinekatalog)	**/*	500,—
9576	1939 - 1945, gestempelte Sammlung mit u.a. Französische Legion Bl. I, Mazedonien, Mi.-Nr. 1-8, Sarny Mi.-Nr. 6 etc., etliches geprüft. (Abbildungen siehe Onlinekatalog)	⊙	200,—
9577	1938 -1945, ungebrauchte/postfrische und gestempelte Sammlung, dabei zahlreiche gute Ausgaben wie Albanien MiNr. 1/14 postfrisch gepr. Zumstein, 15/21 postfrisch, Flämische Legion I/IV postfrisch, IX/XIV Kleinbogensatz postfrisch bzw. ungebraucht und Nationales Indien mit allen 3 Rupien-Werten VII Ba/c postfrisch, reichhaltige Sammlung im Steckbuch (Abbildungen siehe Onlinekatalog)	**/*0	500,—
9578	1939 - 1945, Partie auf Steckkarten, dabei u. a. Kotor 7/10 (3), Propagandafälschungen 9IVa gestempelt, 23Ax **, 16 ** (2), 17 **, 15/16 **, Laibach 33/38, 39/44, Laibach Porto 1/9 ** (2), Montenegro 1/9 *, 29/35 * (2), außerdem Pleskau, Zara und diverse Feldpostmarken, hoher Katalogwert. (Abbildungen siehe Onlinekatalog)	*/**/⊙	500,—
9579	1939 - 1945, postfrische und gestempelte Sammlung mit u.a. Theresienstadt Mi.-Nr. Z 1 postfrisch, geprüft Gilbert. (Abbildungen siehe Onlinekatalog)	**/⊙	300,—
9580	1939 - 1945, postfrische, ungebrauchte und gestempelte Sammlung mit u.a. Theresienstadt Mi.-Nr. Z 1, gestempelt, höher geprüft Hefer BPP. (Abbildungen siehe Onlinekatalog)	***/⊙	200,—
Sudetenland			
9581	1938, Partie mit 26 Werten, dabei u. a. Karlsbad 32 **, 34 ** (2), 36 ** (2), Rumburg 40, 41 und 43 (je 2 Stück), Karlsbad Mi.-Nr. 7 gestempelt, Karlsbad Mi.-Nr. 63 ** und andere, alles geprüft Brunel VP mit Fotobefunden. (Abbildungen siehe Onlinekatalog)	*/**/⊙	200,—
Albanien			
9582	1943, Partie mit zwei Sätzen Mi.-Nr. 1/14 je Fotobefund Brunel VP (2020) in ungebraucht, dazu 15/21 ** per 2. (Abbildungen siehe Onlinekatalog)	*/**	100,—
Böhmen & Mähren			
9583	1939 - 1943, in den Hauptnummern komplette postfrische Sammlung, sauber auf Kabe-Vordrucktext.	**	100,—
Französische Legion			
9585	Partie mit vollständigen Sätzen, dazu Flämische Legion IX/XIV und Wallonische Legion I/IV, je Fotobefund Brunel VP (2020), Mi. 1.090.- (Abbildungen siehe Onlinekatalog)	*/**	150,—
Generalgouvernement			
9586	1939 - 1944, in den Hauptnummern komplette Sammlung inkl. Dienstmarken, sauber auf Kabe-Vordrucktext.	**	100,—
9587	1939 - 1944, postfrische Sammlung auf Leuchtturm-Vordruck, inkl. Dienst- und Zustellmarken.	**	100,—
9588	1939 - 1944, gestempelte Sammlung auf Leuchtturm-Vordruck, inkl. Dienst- und Zustellmarken.	⊙	100,—
Laibach			
9589	1944 - 1945, in den Hauptnummern komplette postfrische Sammlung, sauber auf Kabe-Vordrucktext, teilweise gepr. Kriskche BPP (Abbildungen siehe Onlinekatalog)	**	600,—
Luxemburg			
9590	1940 - 1942, 9 Ganzsachenkarten aus der Zeit der Besetzung, dabei seltene Vor- und Mitläufer, alle gebraucht, teils Zensur und ungewöhnliche Verwendung z.B. Grenzporto - P 2 u.a. (Abbildungen siehe Onlinekatalog)	⊠	100,—
Serbien			
9591	1941 - 1943, postfrische nach Hauptnummern komplette Sammlung mit u.a. Mi.-Nr. 54I - 57 A IV inklusive 54 - 57 A II, 94 - 98 Zd - Bogen (2), Dienst und Porto, einiges geprüft - überwiegend Brunel BPP, untergebracht im gut erhaltenen Lindner T-Album (Abbildungen siehe Onlinekatalog)	**	1500,—
9592	1941 - 1945, in den Hauptnummern komplette postfrische Sammlung inkl. Portomarken, sauber auf Kabe-Vordrucktext. (Abbildungen siehe Onlinekatalog)	**	800,—
Feldpost im 1. Weltkrieg			
9593	1914 - 1918, Partie mit 165 Belegen - überwiegend eine Korrespondenz nach Meissen, u. a. zwei Österreich Zensuren, auch einige Ansichtskarten.	⊠	130,—
Feldpostbriefe im II. Weltkrieg			
9594	1939 - 1945, Kriegsmarine, rund 120 Feldpostbriefe und Karten, dabei Reco, überwiegend beschrieben auf alten Loskarten (alter Ausruf 500).	⊠	200,—
9595	1945, kleine Sammlung "Feldpost in Wien" mit fast 20 Briefen und Karten mit Poststempeln aus Wien, dabei frankierte Post, Nachsendungen und weiteren Besonderheiten, alles auf Albenblättern mit Beschriftung	⊠	100,—
Feldpostmarken			
9598	Kriegsmarine im II. Weltkrieg, 225 alte Auktionslose der 167. Auktion mit einem Gesamtausruf von 9.153 EUR. Aufstellung vorhanden. (alter Ausruf 3.500)		1200,—
9599	Kriegsmarine im II. Weltkrieg, 86 alte Auktionslose der 174. Auktion mit einem Ausruf von 3.778 EUR.	⊠	1200,—
Lagerpost im II. Weltkrieg			
9600	1942 - 1945, ungebrauchte und gestempelte Partie von 78 Marken Woldenberg und Groß-Born, dazu noch Bogen der Camp Post Hanau in blau und rot mit je 12 Werten, etc. (Abbildungen siehe Onlinekatalog)	*/⊙	400,—
LOKALAUSGABEN			
9602	1945 - 1946, postfrische, ungebrauchte und gestempelte Sammlung mit besseren Ausgaben und einigen Belegen. (Abbildungen siehe Onlinekatalog)	***/⊙	800,—
9603	Sammlung im großen Steckbuch, dabei u. a. Apolda - inkl. zweier ungezählter Werte, Bad Nauheim, Cottbus, Döbeln, Finsterwalde inkl. zwei Blockausgaben, Fredersdorf, Glauchau, Görlitz, Großräschen, Löbau, Meissen, Niesky, Spremberg, Storkow, Strausberg mit zwei Blockausgaben und Block 3P, und diverse andere. (Abbildungen siehe Onlinekatalog)		500,—
9604	1945 - 1946, Gebühr bezahlt, mehr als 60 Belege, teils aus kleinen Orten und mit zahlreichen Seltenheiten, jeder Beleg ausführlich beschrieben, interessanter und hochwertiger Bestand	⊠	550,—

SAMMELLOSE

Deutschland nach 1945

Meißen		
9605	Wiederaufbau Nr. 35/38 A, postfrische Spezialsammlung der Plattenfehler, 240 Marken (meist in 4er-Blocks) im Steckbuch, dazu Kopie der Spezialliteratur	** 100,—
Strausberg		
9606	1946, acht Belege ex MiNr. 34/37, dabei auch je ein gezählter bzw. geschnittener Zusammendruck-4er-Streifen auf Briefen, dabei R-Briefe, interessantes Lot	☒ 70,—
Storkow		
9607	1946, postfrische Sammlung, nach Hauptnummern überkomplett, dabei MiNr. 11B Paar mit Unterrand gepr. Kunz BPP, Bl. 1/2A gepr. Kunz BPP, fünf Probedrucke gepr. Sturm Bpp usw., durchweg gute Erhaltung, schöne und hochwertige Sammlung auf Albenblättern (Abbildungen siehe Onlinekatalog)	** 200,—
Deutschland nach 1945		
9608	1945 - 1949, umfangreiche und reichhaltig besetzte Sammlung der Zonenausgaben, in zumeist ** und gestempelter Erhaltung geführte Sammlung mit zahlreichen Raritäten, Seltenheiten und Besonderheiten, Farbnuancen, Plattenfehlern, Abarten etc., dabei u. a. Kontrollrat Bl. 12A/B gestempelt, 970b **, SBZ 7Aawax **, 7Aavax **, 17U gestempelt, 20b gestempelt, 20/22U gestempelt, 23b mit Plattenfehler "JUNKRELAND" gestempelt, 34yc gestempelt, Poschta (2), 43Ac gestempelt, 43Ac **, 53b **, 53c **, 65Pll **, Spitzenrarität Mi.-Nr. 66Y gestempelt (Mi. 10.000.-), 80aX gestempelt, Bl. 1t **, Bl. 2t **, 112/115yy **, Hz.1ay **, Holzhausen-Ausgabe (2) gestempelt und postfrisch (1), Bl. 4cy **, Bl. 4ay gestempelt, 137wbY, Handstempelaufdrucke IlcIV gestempelt, Bl. 6 mit verschiedenen Stempeln (4), Französische Zone mit u. a. 5yZW **, 5yBru **, 5yZW gestempelt (2), Baden 46ll **, 46 ll gestempelt, Bl. 1 auf Brief, Bl. 1A/B gestempelt, Bl. 2 gestempelt, Rheinland-Pfalz Bl. 2 gestempelt, Württemberg Bl. 2 auf Brief sowie Zwangszuschlagsmarken, die Auflistung zeigt natürlich nur einige Highlights und die wirkliche Substanz erschließt sich nur dem Besichtigter, alle besseren Werte gepr. BPP mit etlichen Fotobefunden und Fotoattesten, der Katalogwert addiert sich auf fast 140.000.- Euro, da die Qualität fast aller enthaltenen Stücke einwandfrei ist, eignet sich dieses Objekt ideal zur weiteren Vervollständigt oder aber zur Detaillierung um zahlreiche Seltenheiten und Besonderheiten anbieten zu können! (Abbildungen siehe Onlinekatalog)	**/*/☉ 35000,—
9609	1946 - 1948, Bestand mit hunderten Briefen, Karten und Ganzsachen, dabei Reco, Zensur, Luftpost, Einzelfrankaturen, Mehrfachfrankaturen, Mischfrankaturen etc., in zwei Kartons.	☒ 1500,—
9610	1945 - 1949, reichhaltiger und sammlungsartiger Bestand, in allen Erhaltungen geführt, in diversen Steckbüchern, dabei u. a. Kontrollratsausgaben mit geprüften Farbvarianten, außerdem Bizone mit guten Ausgaben, umfangreich AM-Post und Bauten, insgesamt sehr hoher Katalogwert, bitte eingehend besichtigen.	**/*/☉ 1000,—
9611	1945 - 1949, Lokalausgaben, Alliierte Besetzung und SBZ, ungebrauchter/postfrischer und gestempelter Bestand, dabei Lokalausgaben mit besseren Werten, kleine Bogenpartie und Kollektion HAN Kontrollrat, hierbei bessere gepr. Farben, Steckbuch Bezirkshandstempel mit einigen gepr. Werten, Dublettenbuch SBZ mit Besonderheiten, interessante und ungewöhnliche Partie in 4 Alben im kleinen Karton.	**/*/☉ 500,—
9612	1945 - 1980 (ca.), interessante Partie mit besseren Ausgaben SBZ/DDR sowie Plattenfehler Bund sowie Berlin Dauerserien mit diversen Druckerzeichen, dabei u. a. SBZ Mi.-Nr. 112/15y gestempelt gepr., 115cy gestempelt gepr., 231b ** gepr., Bund Bl. 3 mit Ersttagsstempel "BERLIN"; insgesamt hoher Katalogwert. (alter Ausruf 250)	**/☉ 200,—
9613	1945 - 1973, Bundesrepublik Deutschland, gestempelte Teilsammlung, dazu etwas Zonen und Berlin, reichhaltiger Posten gestempelter Freimarkensätze ab Posthorn.	☉ 100,—
Deutschland 1945 - 1949		
9614	1945 - 1949, BIZONE und FRANZÖSISCHE ZONE, sauber ungebrauchte Sammlung auf alten Schaubek-Vordruckblättern, u.a. dabei Bizone MiNr. 97/100 I und Block 1, Frz. Zone Allgemeine Ausgabe MiNr. 5 auf Briefstück, etc.	*/△ 70,—
Alliierte Besetzung		
9615	1946 - 1947, Ziffern und Arbeiter, postfrische Sammlung waagerechter Paare und 4er - Blocks vom Bogenunterrand, dabei viele Bessere, in E-Buch (Abbildungen siehe Onlinekatalog)	** 500,—
9616	1946 - 1948, Postfrische, ungebrauchte und gestempelte Sammlung, dabei Farbnuancen, Oberrandstücke (Platte/Walze) HAN, Plattenfehler, Druckzufälligkeiten, Zusammendrucke etc., vieles Farbgeprüft ArGe Kontrollrat	**/*/☉ 500,—
9617	1946 - 1947, postfrischer Bestand, dabei viele Randstücke, Einheiten und Platten, Walzendrucke, Druckerzeichen, Farbnuancen etc., aus einem alten Tütenposten aufsortiert, Fundgrube für den Spezialisten (Abbildungen siehe Onlinekatalog)	** 250,—
9618	1945 - 1948, Partie Briefe, Karten und Ganzsachen, überwiegend "Gebühr bezahlt"	☒ 250,—
Alliierte Besetzung Dienstpost		
9619	Interessante Briefe - Partie in 3 Alben und 1 Tüte, dabei viele Belege in Folien. Enthalten ist viel Am-Post und Französische Zone, aber auch SBZ etc., 1 halber Würfelkarton voll	☒ 180,—
SBZ		
9620	1945 - 1948, sammlungsartiger und reichhaltiger Bestand in vier Einsteckbüchern, dabei u. a. viel Loschwitz (Mi.-Nr. 42/50G), außerdem diverse Wasserzeichen etc., Mi.-Nr. WZd3 (4) und WZd 7 (5) in postfrischer Erhaltung, die Loschwitz-Werte gepr. Ströh BPP (auch nur diese bewertet), hochwertiger Posten im Karton.	**/☉ 1500,—
9625	1945 - 1949, postfrische Sammlung auf Kabe-Vordrucktext, dabei u. a. Potschta, Bl. 1, Bl. 2x mit Fotoattest Herpichböhm BPP "echt und einwandfrei", Bl. 4, Bl. 5, Bl. 6, diverse Bezirkshandstempelaufdruckwerte. (Abbildungen siehe Onlinekatalog)	** 500,—
9626	1945 - 1949, postfrische Sammlung mit u.a. Mi.-Nr. 80 X, 150-155 X, Bl. 1 x (2), 4, 5 X+Y, 6 etc. (Abbildungen siehe Onlinekatalog)	** 500,—
9627	1946 - 1949, Partie mit 152 Briefen, Karten, Ganzsachen, Gedenkblätter, alles einzeln in Hülle, Mi überschlägig 4.250.- Euro	☒ S 500,—
9631	3 Pfg - 12 Pfg Abschiedsserie, x-Papier, tadellos postfrisch, 25 Sätze teils in Bogenteilen, Mi. 3.750.-	29/36x (25) ** 450,—

9632	1946, Mecklenburg, Bestand in **/gestempelter Erhaltung, ex. Mi.-Nr. 34/37, dabei bessere Werte wie 18 mal Nr. 34 (34yb gepr. BPP), 21 mal Nr. 35 (mit 35b), 88 Stück Nr. 36 mit 36yd, 36ydd, 36yf je gepr., 23 mal Nr. 37 mit 37yc und 37yU, dabei auch verschiedene Plattenfehler, wenn geprüft - dann überwiegend Kramp BPP, hoher Katalogwert.	**/⊙	400,—
9634	1945 - 1949, gestempelte Sammlung mit besseren Ausgaben, einiges signiert, aber auch dubiose Stempel. (Abbildungen siehe Onlinekatalog).	⊙	300,—
9635	1945 - 1949, postfrische, ungebrauchte und gestempelte Sammlung mit u.a. Bl. 5 S, 6 (2) etc.	**/*/⊙	200,—
9636	1945, 15 Pfg lebhaftgelocker, MiNr. 47b, bessere Farbe, 50 Stück, teils in Einheiten bis hin zum 8er-Block, tadellos postfrisch, jeder Wert gepr. Kunz BPP, Mi. 1.500.-+ (Abbildungen siehe Onlinekatalog)	47b(50) **	200,—
9637	OST-SACHSEN, 23 postfrische Bogen ex MiNr. 56 bis 60 (8x 56, 5x 58, 8x 59, 2x 60), Ränder teils üblich an- oder abgetrennt	**	100,—
9638	THÜRINGEN, insgesamt sieben Bogen der MiNr. 98/99, verschiedene Varianten, wie üblich teils etwas angetrennt und gelbflechtig, gemäß Aufstellung des Einlieferers ergibt sich inkl. Plattenfehlerbewertung ein Mi. von 3.025.-	**	100,—
9639	1945 - 1948, 21 interessante Belege überwiegend OPD-Ausgaben, dabei u. a. vier Nachnahme-Belege, acht R-Briefe, dazu eine Maximalkarte Bizone Mi.-Nr. 69	⊠	100,—
9640	Partie im kl. Einsteckbuch, mit Berlin, Mecklenburg und Thüringen, auf Farbe und Plattenfehler nicht durchsucht, dazu etwas DR und Bizone Bl. 1 **		70,—
9641	GEBÜHR BEZAHLT: 1945 - 1948, 6 verschiedene Briefe mit Notstempel aus Zittau in rot bzw. violett in großen und kleinen Typen, dabei ein R-Brief (Abbildungen siehe Onlinekatalog).	⊠	70,—

DDR

9643	1949 - 1990, postfrische in den Hauptnummern komplette Sammlung inkl. Dienstmarken, dabei u. a. Dienstmarken A 29/33y gepr., Laufkontrollzettel des ZKD 16/30, 31/45 (84 Werte), 46/60 (84 Werte), D2 mit Fotoattest Weigelt BPP, E1, Mi. über 16.000.- - in dieser Vollständigkeit mit den enthaltenen Dienstmarken seltenes Objekt!	**	2000,—
9644	1949 - 1962, bis auf eine Ausnahme alles vor 1954, postfrische Partie "Jahrgänge" sowie div. bessere Ausgaben, dabei u. a. 3 Einzelsätze Köpfe II inkl. 25 Pfg und 80 Pfg Lack, Jahrgänge 1949 und 1950 vielfach, alles in ausgesuchter - einwandfreier - Qualität, Mi. 10.040.- (Abbildungen siehe Onlinekatalog).	**	1600,—
9645	1949 - 1960 (ca.), interessante Partie besserer Ausgaben, überwiegend **, dabei u. a. Mi.-Nr. 342/43 mehrfach, Pieckwerte, Köpfe II kpl. Satz (3), Dienst 1/17 (2), Dienst 16/30, 252b gepr. BPP, 254cb gepr. BPP, 382yDV, 397XII DV, 341XI (2), Trachten Zusammendrucke kpl. (2), Weltraumzusammendrucke kpl., hoher Katalogwert. (Abbildungen siehe Onlinekatalog)	**/⊙ S	1000,—
9646	1949 - 1953, postfrische Partie jahrgangsweise auf Steckkarten, dabei auch 2 Garnituren Karl-Marx-Blöcke, 2 Sätze "Köpfe II", Deutsch-Chinesische Freundschaft, Debria-Block etc., dazu noch Zusammendruckgarnitur Weltjugendspiele 1962, alles in tadellos postfrischer Qualität, Mi. ca. 5.700.- (Abbildungen siehe Onlinekatalog)	**	1000,—
9647	Spendenmarken mit Frankaturkraft, Mi.-Nr. 1/2, Engrospartie von 164 postfrischen Sätzen in Bogen, Bogenteilen, tadellos, Mi. 5.800.-	**	1000,—
9648	1949 - 1990, umfangreicher Bestand in zahlreichen Einsteckbüchern, dabei gute Anfangsausgaben inkl. Karl-Marx-Blocks, Spezialsammlung Köpfe Ausgaben, umfangreich Zusammendruckbogen und Blockausgaben, gigantischer Katalogwert, insgesamt 3 Kartons. (Abbildungen siehe Onlinekatalog)	**/*/⊙	1000,—
9649	1950 - 1990, gestempelte Spezialsammlung Freimarken in Einheiten ab W. Pieck, dabei reichlich waagr. Paare und Viererblöcke, fast alle besseren Ausgaben Schönherr BPP oder Weigelt BPP geprüft u.a. 251/55, 322/26, je im Viererblock, über 32 Viererbl. Köpfe II, alle geprüft, ferner Fünfjahresplan, W. Ulbricht, gr./kl. Bauwerke, etc., dazu ein Dublettenbuch, enormer Katalogwert. (Abbildungen siehe Onlinekatalog)	⊙/△/⊠	1000,—
9650	1949 - 1989, postfrische, nach Vordruck in den Hauptnummern komplette Qualitäts-Sammlung mit allen guten Werten, Ausgaben und den Blocks, aus Borek-Abo im entsprechenden Vordruck in 5 Klemmbindern. Dabei die Marx-Blocks in überdurchschnittlicher Erhaltung und auch alle weiteren Blocks tadellos, nur der Engels-Block ist ein Total-Ausfall. Enthalten sind viele Sondermarken-Zusammendrucke sowie Zusammendruck-Kleinbögen. Dazu auch die Dienstmarken der Verwaltungspost B komplett, mit dem guten Satz MiNr. 29/33 mit Fotoattest Paul BPP "echt und einwandfrei" (von 2002), dabei der 20 Pfg und 40 Pfg -Wert vom Bogen-Oberrand (KW Mi.1.430.-), sowie etwas SBZ. Eine schöne Sammlung !	**	800,—
9651	1949 - 1959, Ersttagsbriefe, umfangreiche Sammlung von FDCs der ersten guten Jahre, stets mehrfach gesammelt, dabei gesuchte Ausgaben wie MiNr. 248/49(10), 282/83(13), 289/92(4), 424(5), 497(4), 548/50(5) und 662(11), meist sowohl mit Sonder- als auch mit Ortsstempeln belegt und vieles gelaufen, hochwertige Sammlung in 10 Leuchtturm-Briefalben im großen Karton (alter Ausruf 900) (Abbildungen siehe Onlinekatalog)	⊠	700,—
9652	1949 - 1990, zumeist postfrischer Bestand in sechs dicken, sauber durchnummerierten Lager-Einsteckbüchern und drei Ordnern mit Block- und Kleinbogenausgaben. Der Hauptwert liegt im ersten Band, mit recht guter Bestückung der Dauerserien. Hoher Katalogwert!	**/*	500,—
9653	1949 - 1961, gestempelte in den Hauptnummern kpl. Sammlung im Einsteckbuch, alles in hervorragender Qualität.	⊙ S	500,—
9654	1949 - 1990, umfangreicher, rundgestempelter Bestand in sieben zumeist dicken, sauber durchnummerierten Lager-Einsteckbüchern und in zwei Ordnern mit Block- und Kleinbogenausgaben. Dabei zahlreiche gute gestempelte Ausgaben aus den ersten Jahren mehrfach, eine nahezu erschlagende Menge von Marken im ersten Band. Sehr hoher Katalogwert!	⊙	500,—
9655	1949 - 1990, **/*o, chronologisch, teils dicht sortierter Lagerbestand in 9 dicken gr. Einsteckbüchern ab den frühen Ausgaben, bis ca. 1955 teils ungebrauchte, danach nur noch postfrisch/gestempelt, in unterschiedlichen Stückzahlen, dabei Akademie, DCF mehrfach, Dienstmarken, etc., überschlagener Katalogwert ca. 15.000.-	**/*/⊙	450,—
9656	1949 - 1990, in den Hauptnummern komplette in postfrischer Erhaltung geführte Sammlung in vier gut erhaltenen Kabe-Falzos-Vordruckalben mit entsprechenden blauen Schubern, hoher Katalogwert.	**	400,—
9657	1949 - 1956, postfrische Qualitätssammlung nur der guten Ausgaben im Einsteckbuch, Mi. 3.120.-	**	400,—
9658	1949 - 1990, augenscheinlich komplette gestempelte Sammlung auf Vordrucktext in vier Leuchtturm-Klemmbindern.	⊙	400,—
9659	1949 - 1990, gestempelte in den Hauptnummern komplette Sammlung in fünf Schaubek-Vordruckalben	⊙	400,—
9660	1959 - 1989, postfrische und gestempelte, doppelt geführte Sammlung, mit einigen hundert ZD, viele komplette Garnituren wie Kosmonauten usw., sehr schöne, sauber sortierte Sammlung aus Sammlungsaufgabe in 7 dicken Einsteckbüchern, in diesem Umfang selten angeboten, enormer Katalogwert	**/⊙	350,—
9661	1949 - 1990 ** bis auf Köpfe II, 5 Jahrplan II und einige kleine Werte kpl. in 4 ABRIA-Alben, dazu eine gestempelte Sammlung mit teils größeren Lücken incl. Goethe-Block mit SStpl. "Weltkugel und Goethejahr" ebenfalls in 2 ABRIA-Alben	**	350,—
9662	1949 - 1990, **/o Sammlung im KABE-Vordruckalbum bis 1964, danach in Einsteckalben, offensichtlich kpl., streckenweise ** und zusätzlich gestempelt gesammelt, dazu die Ausgaben der SBZ ab Maschinenaufdruck incl. Goethe-Block	**/⊙	320,—
9663	1949 - 1965, **/o Sammlung in 2 Leuchtturmvordruckalben, streckenweise in beiden Erhaltungen gesammelt, dabei u.a. DEBRIA-Block **, gest. und 2mal FDC mit unterschiedlichen SStpl., Marx-Blocks mit Tagesstempel, Köpfe II spezialisiert gesammelt und zumeist BPP-geprüft, diverse Plattenfehler und Besonderheiten, Zusammendrucke, Markenheftchen, Dienstmarken und ZKD. Eine inhaltsreiche und interessante Sammlung. (alter Ausruf 400)	**/⊙	300,—
9664	1949 - 1990, sauber geführter, postfrischer/ungebrauchter Lagerbestand in sieben großen Einsteckbüchern	**/*	300,—
9665	1949 - 1990, in den Hauptnummern komplette Sammlung in fünf Kabe-Vordruckalben.	**	300,—
9666	1949 - 1990, postfrische, in den Hauptnummern anscheinend komplette Sammlung in drei Alben.	**	300,—
9667	1949 - 1990, gestempelte, anscheinend in den Hauptnummern komplette Sammlung in zwei Alben.	⊙	300,—

DDR Zusammendrucke

9668	1949 - 1960, postfrische, augenscheinlich komplette Sammlung auf Schaubek-Blank-Seiten im entsprechenden Binder, dabei Köpfe II, Bl. 7, Mi.-Nr. 286/88, Bl. 8/9 A/B etc.	**	250,—
9669	1949 - 1979, hauptsächlich in postfrisch geführte, augenscheinlich vollständige Sammlung in drei SAFE-Vordruckalben (wenige Ausgaben in ungebraucht oder in gestempelt)	**/*/☉	250,—
9670	1949 - 1967, postfrische, Sammlung im Einsteckbuch, dabei Köpfe II, Bl. 7, Mi.-Nr. 286/88, Bl. 8/9 A/B etc., bis auf die folgenden Blockausgaben augenscheinlich komplett, die enthaltenen Marx-Blocks etwas bügig.	**	200,—
9671	1949 - 1983, postfrische, Sammlung im Einsteckbuch, dabei Köpfe II bis auf 80 Pfg alle vom Oberrand/Eckrand, Mi.-Nr. 286/88, Bl. 8/9 A/B etc., bis auf die anderen Blockausgaben augenscheinlich komplett, die enthaltenen Marx-Blocks etwas bügig.	**	200,—
9672	1949 - 1990, postfrische und etwas ungebrauchte Sammlung mit nahezu allen frühen Ausgaben, dazu gestempelte Sammlung, in 4 E - Büchern (alter Ausruf 320).	**/*/☉	200,—
9673	1949 - 1984, postfrische und gestempelte Partie in vier Einsteckbüchern, dabei u. a. Debría-Block **, Karl-Marx-Blöcke **, bei den Anfangsausgaben etliches vom Bogenrand u. a. Akademie vom Eckrand oben links.	**/☉	200,—
9674	1949 - 1990, postfrische Sammlung, Marx-Blocks teils Gummifehler, anscheinend komplett in drei Alben.	**	200,—
9675	1949 - 1990, Bestand mit Sammlung in 4 Vordruckalben sowie weiterem Material in 8 Einsteckbüchern, die Sammlung **/* geführt mit u. a. Debría-Block, Karl-Marx-Blocks und dazu noch eine gestempelte Sammlung sowie diverse Dubletten, hoher Katalogwert.	**/*/☉	200,—
9676	1949 - 1990, gestempelte, in den Hauptnummern weitgehend komplette Sammlung.	☉	200,—
9677	1960 - 1990, Ersttagsbriefe, augenscheinlich komplette Sammlung, dabei alle Ausgaben mehrfach gesammelt - i. d. R. je mit Sonder- und Tagesstempel und beide Varianten je blanko und gelaufen, sehr schöne und umfangreiche Kollektion, dabei auch FDC mit Kleinbogen und Zusammendrucken, in dieser Reichhaltigkeit nur mit viel Mühe zusammenzutragen, sehr schöne Kollektion aus Sammlungsaufgabe in 50 Leuchtturm-Briefalben in 4 großen Kartons (alter Ausruf 270)	☒	200,—
9678	1949 - 1978, reichhaltige **/*o Sammlung in 2 Einsteckbüchern und 2 Vordruckalben, die guten Ausgaben der frühen 50er-Jahre wurden gestempelt gesammelt (die Jahre 1949/51 teils doppelt), DEBRÍA-Block mit Sonderstempel, Marx-Blocks und Block 10/13 sind postfrisch, später dann auch einiges doppelt bzw. in beiden Erhaltungen gesammelt, dazu Belege, Zusammendrucke sowie Dienst- und ZKD-Marken. (alter Ausruf 250)	**/*/☉	180,—
9679	1945 - 1978, mit den Ausgaben der SBZ beginnende, gemischt angelegte Sammlung mit dem Mut zur Lücke in zwei roten Leuchtturm-Vordruckalben, u. a. dabei verschiedene bessere Block-Ausgaben	**/*/☉	150,—
9680	1959 - 1980, nüber 340 Briefe und Karten, dabei Ganzsachen, Reco, Dienst, Auslandspost.	☒	150,—
9681	1960 - 1973, augenscheinlich kpl., sehr schöne gestempelte Sammlung im dicken Einsteckbuch, alle Marken wurden auf Briefstücken gesammelt und sind entweder mit vollem Sonderstempel oder mit vollem Stempel der Versandstelle "BERLIN W 8" (versch. Stempelgeräte) entwertet, Blocks und Kleinbogen lose gestempelt vorhanden. In vorliegender Form nicht alltäglich!	☉/△	120,—
9682	1962 - 1990, Stapel von nur verschied. Block- und Kleinbogen-FDC, meist auf offiziellen Kuverts mit ESSt., Mi. 1.980.- (alter Ausruf 150)	☒	120,—
9683	40 Pfg Frans Hals d. Ä, 10 Bogen zu je 50 Werten, tadellos postfrisch, dabei einmal Plattenfehler I, Mi. 3.970.-	697Bogen (10) **	100,—
9684	40 Pfg Frans Hals d. Ä, 10 Bogen zu je 50 Werten, tadellos postfrisch, dabei einmal Plattenfehler I, Mi. 3.970.-	697Bogen (10) **	100,—
9685	1956 - 1986, saubere Partie mit 80 Flugpost-Belegen, davon 77 aus der Zeit 1956/1963, oftmals mit interessanten Destinationen nach fernen Ländern. Dabei Erst- und Anschlussflüge, meist Lufthansa und Interflug, Messe- und andere Sonderflugpost, auch Segelflugpost (alter Ausruf 150)	☒	100,—
9686	1978 - 1990, Zusammendruck-Bögen, Partie aus angegebenem Zeitraum mit u. a. "Meißner Porzellan", "Zirkuskunst", "Weltraum" usw., überw. **, 7 Stück gest., Katalogwert nach Michel Spezial 2018, der die kompletten Bogen mittlerweile bewertet, ca. 1.400.- (bei den gest. wurde der postfr.-Preis zugrunde gelegt, da nur mit -.- bewertet)	**/☉	90,—
9688	19 Blocks aus Nr. 10 bis 15, davon 16 Stück postfrisch (alter Ausruf 70)	**/☉	50,—
9691	1949 - 1990, **/*, Sammlung in 7 Borekalben, bis 1956 ungebraucht gesammelt, dazu dreibändige Zusammendrucksammlung ab 1959 nach Vordruck kpl., dazu Ersttagsblatt-Jahressammlung 1985 - 1990 kpl. und Jahreszusammenstellungen 1984 - 1990 kpl., dazu Schwarzdrucke, Ganzsachen, ZKD, etc.	**/*	600,—
DDR Markenheftchen			
9692	1971 - 1990, meist postfrische Partie Sondermarkenheftchen, dazu einige Zusammendrucke, leere Heftchendeckel und einiges andere.	**/☉	200,—
DDR Zusammendrucke			
9693	1959 - 1990, augenscheinlich komplette postfrische Sammlung aller 1203 verschiedenen Sondermarken-Zusammendrucke in drei blauen Lindner-Falzos-Vordruckalben mit passenden Schubern, hoher Katalogwert.	**	500,—
9694	1955 - 1990, postfrische, augenscheinlich komplette Sammlung Zusammendrucke, teils mehrfach gesammelt, zusätzlich Kleinbogen, Bogen etc., dabei auch etwas gestempelt (alter Ausruf 500)	**/☉	400,—
9695	1959 - 1979, in postfrischer oder gestempelter Erhaltung gemischt geführte Sammlung im Leuchtturm-Vordruckalbum, hoher Katalogwert.	**/☉	300,—
9696	1955 - 1990, umfangreiche Sammlung mit 1.280 postfrischen und 850 gestempelten, augenscheinlich nur verschiedenen Zusammendrucken in fünf Einsteckbüchern. Sauber gesammelt und bestimmt hoher Katalogwert!	**/☉	300,—
9697	1955 - 1990, fast ausschließlich gestempelte Sammlung in 2 Einsteckbüchern, ab Fünfjahresplan über Ulbricht, Weltfestspiele, Oly. Sommerspiele 1964, Volkstrachten, etc., ferner vereinzelt Markenheftchen, Blockausgaben, hoher Katalogwert	☉	200,—
9698	1980 - 1990, umfangreiche postfrische Zusammendrucksammlung im dicken Leuchtturm-Spezialalbum (teils noch erweitert) über viele Jahre überkomplett, in den letzten beiden Jahren fehlen einige billigere Kombinationen, in dieser Form selten angeboten, Mi. 1350,-	**	120,—
DDR Sondermarkenheftchen - SMHD			
9699	Sondermarkenheftchen 8, 25 verschiedene tadellos postfrisch, Mi. über 1.000.-	SMHD 8(25) **	200,—
9700	Sondermarkenheftchen 10I, ca 44 verschiedene tadellos postfrisch, Mi. über 2.000.-	SMHD 10I(44) **	200,—
9701	18 verschiedene Sondermarkenheftchen Mi.-Nr. 6, beginnend mit 6bax bis zu 6e. Jedes Heftchen mit eingelegtem Zettel genau bezeichnet. Mi. mindestens 900.-	SMHD 6(18) **	180,—
Berlin			
9704	1948 - 1954, interessanter Posten postfrischer Anfangsausgaben, dabei u. a. Schwarzaufdruck, Rotaufdruck, Bauten I, Währungsgeschädigtensatz - diverse Einzelsätze + Viererblocksatz, Goethe, Grünaufdruck, Bl. 1 (4), Bl. 1 I, Rotaufdruck mit Markwerten vom Oberrand, zumeist gute Qualität, diverse Ausgaben gepr. oder Fotobefund/Attest, Mi. 24.500.- (Abbildungen siehe Onlinekatalog).	**	3500,—
9705	1949 - 1990, postfrische Sammlung, bis auf Schwarzaufdruck und Goethe komplett per 3 gesammelt, dabei alle guten Ausgaben wie MiNr. 35/41, 42/60, 68/70, Bl.1 mit PLF I, 71, 72/73, 75/79, 82/86, 91/100, 101/05 und 121/23 (je per 3), hochwertiger Bestand aus Sammlernachlass im Vordruckalbum bzw. Einsteckbüchern (Abbildungen siehe Onlinekatalog)	**	1500,—
9706	1948 - 1953, bis auf einen gestempelten Währungsgeschädigten-Satz nur postfrische Partie der gesuchten Anfangsausgaben, dabei u. a. Schwarzaufdruck, Mi.-Nr. 35/41, 68/70 ** (3), Grünaufdruck (2), etliche Glockensätze, 121/23 (3), Mi. ca. 9.200.- (Abbildungen siehe Onlinekatalog)	**	1500,—

9707	1948 - 1954, postfrische Partie besserer Ausgaben, dabei u. a. Schwarzaufdruck, Rotaufdruck, Bauten (2), Goethe, Grünaufdruck (3), Währungsgeschädigtensatz, Glocken mehrfach, Männer der Geschichte mehrfach, 121/23 (3) etc., dazu noch gestempelter Satz Rotaufdruck und Gedächtniskirche, Mi. 12.200.- (Abbildungen siehe Onlinekatalog)	**	1500,—
9708	1948 - 1990, postfrische Sammlung, in den Hauptnummern komplett, mit allen guten Ausgaben wie MiNr. 1/20 gepr. Rehfeld, 21/34 gepr. Schlegel BPP, 35/41, 42/60, 61/63, 68/70 und Bl. 1, hochwertige Sammlung im Sieger-Vordruckalbum (Abbildungen siehe Onlinekatalog)	**	1200,—
9709	1948 - 1990, postfrische Sammlung, in den Hauptnummern komplett, mit allen guten Ausgaben wie MiNr. 1/20 gepr. Schlegel BPP, 21/34 gepr. Schlegel BPP, 35/41 mit Fotobefund Schlegel BPP, 42/60, 61/63, 68/70 und Bl. 1 gepr. Schlegel BPP, hochwertige Sammlung im Sieger-Vordruckalbum (Abbildungen siehe Onlinekatalog)	**	1100,—
9710	1948 - 1954, überwiegend ** Partie, dabei u. a. Mi.-Nr. 1/20 (2), 21/34 (2), Grünaufdruck (2), Bl. 1 (1), Mi.-Nr. 68/70 (2), Philharmonie - alle ** dazu gestempelter Satz Gedächtniskirche, Mi. ca. 6.000.- (Abbildungen siehe Onlinekatalog)	**/☉	1000,—
9711	1948 - 1989, postfrische, nach Vordruck in den Hauptnummern komplette Qualitäts-Sammlung eines wirklich peniblen Sammlers im Leuchtturm Vordruck-Album. Dabei alle kritischen Werte wie Schwarz- Rot- und Grün- Aufdruck, sowie der Stephan-Satz geprüft Schlegel BPP, und tief/tiefst signiert, der Währungsgeschädigte- Satz unsigniert und der Block tiefst signiert und beide mit Fotoattest Schlegel BPP (von 1983 bzw. 1999). Eine schöne Sammlung ! (Abbildungen siehe Onlinekatalog)	**	1000,—
9712	1948 - 1990, postfrische und gestempelte Sammlung, in beiden Erhaltungen komplett, einiges geprüft Schlegel oder Lippschütz BPP, Bl. 1 postfrisch mit Fotoattest Schlegel D. BPP. (Abbildungen siehe Onlinekatalog)	**/☉	1000,—
9713	1948 - 1990, postfrische Sammlung, in den Hauptnummern komplett, mit allen guten Werten wie MiNr. 1/20, 21/34 (dabei die 2 M. mit linker oberer Bogenecke), 35/41, 42/60, 61/63, 64/67, 68/70 und Block 1, alle genannten Werte gepr. Schlegel BPP (der Block mit Fotoattest), in durchweg guter Erhaltung, sehr schöne und hochwertige Qualitätssammlung in 2 Lindner-Vordruckalben (Abbildungen siehe Onlinekatalog)	**	1000,—
9714	1948 - 1983, gestempelter Bestand mit sechs Teilsammlungen, dabei zahlreiche gute Anfangsausgaben wie MiNr. 1/20 gestempelt gepr. Schlegel BPP, 20 gepr. Schlegel BPP, 21/34 gepr. Schlegel BPP, 34 gepr. Schlegel BPP, 35/41(6), 61/63(2), 68/70(2), 72/73(6) und 106/09 auf Brief, hochwertiger Bestand in 9 Vordruckalben und einem Einsteckbuch	☉/✉	1000,—
9715	1948 - 1990, teils spezialisierte gestempelte Sammlung, in den Hauptnummern bis auf Bl. 1 augenscheinlich komplett, die guten frühen Ausgaben MiNr. 1/41 je tadellos gepr. Schlegel BPP mit 2 Fotoattesten, ebenso 68/70, 75/79 und 106/09, dabei auch zahlreiche Besonderheiten und Plattenfehler, Bauten recht spezialisiert gesammelt mit MiNr. 58X und 59I, je kleine Mängel gepr. Schlegel BPP, sodann die 1957er Entwürfe zu einer Luftpostmarkenserie in Blockform, beide Blocks (Philex 400.-), Dauermarken in waagerechten Paaren, Zählnummern etc., gute frühe Briefe, u.a. Luftbrücke, und Dubletten, vorwiegend tadellose Erhaltung, sauber im Einsteckbuch, Mi. weit über 7.000.-	☉	1000,—
9716	1948 - 1990, postfrische Sammlung, in den Hauptnummern komplett mit allen guten Ausgaben wie MiNr. 1/20 gepr. Schlegel BPP, 21/34 gepr. Schlegel BPP, 35/42, 43/60, 61/63, 64/67, 68/70 und Bl. 1 gepr. Schlegel BPP, schöne Qualitätssammlung im Leuchtturm-Vordruckalbum (Abbildungen siehe Onlinekatalog)	**	900,—
9717	1948 - 1990, postfrische Sammlung im Leuchtturm-Falzos-Album dabei Mi. 1/105 postfrisch komplett, teils geprüft bzw. attestiert, danach einige eher unbedeutende fehlende Werte, tadelloses Objekt mit hohem Katalogwert. (Abbildungen siehe Onlinekatalog)	**	900,—
9718	1948 - 1990, postfrische Sammlung (nur einzelne Werte ungebraucht), in den Hauptnummern komplett, mit allen guten Ausgaben wie MiNr. 1/20 gepr. Schlegel BPP, 21/34 gepr. Lippschütz, 59 gepr. Schlegel BPP, 61/63, 64/67 gepr. Schlegel BPP, 68/70 und Bl.1 gepr. Schlegel BPP, schöne und hochwertige Sammlung im Schwaneberger-Vordruckalbum (Abbildungen siehe Onlinekatalog)	**	800,—
9719	1948 - 1990, postfrische in den Hauptnummern komplette Sammlung in zwei Lindner-Vordruckalben, Anfangsausgaben gepr. Schlegel BPP bzw. Schwarzaufdruck mit Fotoattest Eliades BPP, Mi.-Nr. 57/60 Fotoattest Schlegel BPP, Bl. 1 gepr. Schlegel BPP. (Abbildungen siehe Onlinekatalog)	**	800,—
9720	1948 - 1990, gestempelte, in den Hauptnummern komplette Sammlung, Schwarzaufdruck teils auf philatelistischen Briefen, Fotoattest Schlegel D. BPP, Rotaufdruck Markwerte geprüft Schlegel BPP, im Leuchtturm-Album.	☉	800,—
9721	1948 - 1990, postfrische (nur wenige Werte ungebraucht) Sammlung, in den Hauptnummern komplett, mit allen guten Ausgaben wie MiNr. 21/34 postfrisch gepr. Schlegel, 35/41 postfrisch, 42/60 postfrisch, 61/63 postfrisch, 68/70 postfrisch und Bl. 1 ungebraucht, schöne Sammlung in 2 SAFE-Vordruckalben (Abbildungen siehe Onlinekatalog)	**/*	750,—
9722	1948 - 1990, in den Hauptnummern komplette postfrische Sammlung im Kabe-Vordruckalbum mit passendem Schuber, Mi.-Nr. 1/20 Fotoattest Schlegel BPP, Mi.-Nr. 21/34 Fotoattest Schlegel BPP, Bl. 1 Fotoattest Schlegel BPP (Abbildungen siehe Onlinekatalog)	**	750,—
9723	1948 - 1990, anfangs etwas ungebrauchte, später durchgängig postfrische Sammlung, in den Hauptnummern komplett, dabei alle guten Werte wie MiNr. 21/34 postfrisch gepr. Schlegel BPP, 64/67 postfrisch, 68/70 postfrisch, Bl. 1 postfrisch gepr. Schlegel BPP und 121/23 postfrisch, dazu umfangreicher Dublettenbestand in beiden Erhaltungen mit einer Vielzahl an gesuchten Anfangsausgaben bis hin zu MiNr. 33 gestempelt gepr. Schlegel BPP und 35/41 gestempelt, reichhaltige Kollektion aus Sammlungsaufgabe in 2 "sprechenden Behrens-Alben" und 6 Einsteckbüchern im großen Karton	**/*/☉	700,—
9724	1948 - 1990, postfrische, in den Hauptnummern komplette Sammlung im Leuchtturm-Album.	**	700,—
9725	1948 - 1990, postfrische, in den Hauptnummern komplette Sammlung im Sieger-Vordruckalbum, Aufdruckausgaben und div. Anfangswerte ink. Bl. 1 gepr. Schlegel BPP, die Qualität ist meist gut. (Abbildungen siehe Onlinekatalog)	**	600,—
9726	1948 - 1990, gestempelte Sammlung, bis auf MiNr. 19 und Bl. 1 komplett, dabei viele gute Werte wie MiNr. 20 gepr. Schlegel BPP, 21/34 gepr. Schlegel BPP, 35/41, 61/63, und 68/70, im Leuchtturm-Vordruckalbum, hoher Katalogwert (Abbildungen siehe Onlinekatalog)	☉	600,—
9727	1948/90, */**/o komplette Sammlung im Leuchtturmvordruckalbum, Schwarz-, Rotaufdruck und UPU sind gestempelt vorhanden, die übrigen Werte incl. Währungblock zumeist postfrisch, dazu gute Belege/Ganzsachen mit u.a. Goethe, Tag d. Marke und Philharmonie auf FDC		500,—
9728	1948 - 1990, postfrische und gestempelte Sammlung, nur Mi.-Nr. 1-20 ungebraucht, in den Hauptnummern komplett, ab 1955 in beiden Erhaltungen gesammelt, dazu Briefe und Karten	**/☉/✉	500,—
9729	1948 - 1990, fast kpl. gest. Sammlung im Leuchtturm-Vordruckalbum, es fehlen lediglich 15, 25 Pf. und 2 M Schwarzaufdruck und der Nothilfeblock, dabei 1 M, 3 M und 5 M. Schwarzaufdruck sowie 1 M. und 2 M. Rotaufdruck je tadellos gepr. Lippschütz BPP, Mi. 6.500.- (Abbildungen siehe Onlinekatalog)	☉	500,—
9730	1948 - 1990, gestempelte Sammlung in 2 braunen SAFE Vordruckalben ab 1955 überkomplett, dabei u.a. MiNr. 71 - 87 geprüft, ATM und C/D Werte vorhanden, ferner Eck- und Oberränder, teils mit Bogensignaturen und Freimarken in waagr. Paare, ab 1984 alle Werte mit ESST "Berlin 12"	☉	400,—
9731	1948 - 1963, Ersttagsbriefe, Sammlung mit vielen guten frühen FDC wie Mi.-Nr. 17 auf Ersttagsbrief des Postschnelldienstes, 71, 72/73, 74 und 106/09, sehr schöne Sammlung im Album (Abbildungen siehe Onlinekatalog)	✉	400,—
9732	1950 - 1960 (ca.), postfrische Partie mit u. a. 3 Sätze Glocke I, 91/100, 123, dazu mit sauberem Falz 74, 91/100, Mi. nur der ** Werte 2.336.- Euro.	**	350,—
9733	1948 - 1990, rundgestempelte Sammlung ab Rotaufdruck MiNr. 21/34, Stephan 35/41, Goethe, ERP, Glocke I/II, danach ab 1954 in den Hauptnummern (ohne Nr. 120) komplett, auf KABE Vordruckblätter.	☉	350,—
9734	1948 - 1990, gestempelter und ordentlich geführter Lagerbestand ab Schwarz-/Rotaufdruck in 2 dicken Einsteckbüchern, dabei Stephan, Bauten, Grünaufdruck, Glockenwerte und ab dem Jahr 1956 sind die Ausgaben oftmals 2-10 mal vorhanden, auch einige Zuschlagssätze sind 10 mal vorhanden, der Katalogwert dürfte über 10.000.- Euro liegen	☉	350,—

Französische Zone

9735	1950 - 1955, Partie mit 34 meist besseren frühen Blanko-FDCs, dabei MiNr. 71(4), 72/73(4), 74, 76+78, 107 und 108, gute Erhaltung, hochwertige Partie, selten angeboten (Mi. über 3.500.-) (alter Ausruf 500) (Abbildungen siehe Onlinekatalog)	☒	350,—
9736	1951 - 1990, postfrische Sammlung in 6 beige SAFE Skai Vordruckalben ab 1955 überkomplett, dabei C/D Werte, alle Blöcke und Einzelmarken vorhanden, viele Eckrandstücke mit Bogensignaturen, waagr. Paare der Freimarkenserie, ATM, etc.	**	160,—
9737	1949 - 1971, überwiegend postfrische Partie auf Steckarten mit vielen frühen Ausgaben, meist Randstücke und Bogenecken, u.a. mit Nr. 71, 75/79 (2), 82/86, 91/100, dazu einige bessere gepr. Werte SBZ, mit Nr. 20 b**, 83Xb und 127Xb je gest. und Franz. Zone (alter Ausruf 200)	**/☉	150,—
9738	1948 - 1990, anfangs etwas lückenhafte und gemischt geführte, ab 1970 in postfrischer und gestempelter Erhaltung komplette Sammlung, mit zahlreichen besseren Ausgaben wie Mi.-Nr. 72/73 postfrisch, 35/41, 61/63, 72/73 und 75/79 gestempelt, meist tadellos, später sehr gute Erhaltung, sauber auf Borek-Vordruckblättern im Ringbinder, Mi. über 3.000.-	**/☉	150,—
9739	1949 - 1955, gestempelte Partie mit u. a. Mi.-Nr. 68 gepr. Schlegel BPP, Mi. 1.060.-	☉	120,—
9740	1953 - 1961, Ersttagsbriefe, Partie mit ca. 50 zumeist verschiedenen Umschlägen (wenige doppelt), dabei u. a. 17. Juni, Gedächtniskirche, diverse Dauerserien-Werte etc., sehr gute Erhaltung, meist Mi.-Werte zwischen 15 - 30 Euro, Gesamtkatalogwert ca. 1.350.- Euro (alter Ausruf 150)	☒	100,—
9741	1956 - 1971, urige Sammlung mit ca. 200 Bedarfs- und Ersttagsbriefen, dabei verschiedene Einzel- und Mehrfachfrankaturen, u.a. verschiedene mit MiNr. 171 freigemachte Sendungsarten, gute Stempelvielfalt, viele Einschreiben und auch Luftpost	☒	100,—
9742	1948 - 1990, Sammlung mit insgesamt 282 verschiedenen Belegen in vier Alben, dabei 56 ungebrauchte Ganzsachen, 37 gestempelte Ganzsachen inkl. bedarfsverwendeter P 2 d (Mi. 290.-), 127 Schmuck-FDC's und 62 Maximumkarten	☒	100,—
9743	1952 - 1987, interessante Partie mit über 200 Belegen, u.a. dabei MiNr. 48 u. 145 je als Einzelfrankatur, MiNr. 248 im Viererblock mit zentr. ESST auf FDC sowie zahlreiche weitere FDC's aus den 1960er-Jahren, oftmals mit Bogenrand-Marken oder Eckrandviererblocks, ferner Schmuck-FDC's von versch. ATM-Ausgaben, private Ersttagsblätter von Zusammendrucken und Markenheftchenblättern, etc.	☒	100,—
9745	1960 - 1990, postfrische Sammlung, in den Hauptnummern augenscheinlich komplett, im Einsteckbuch, Mi. über 1.000.-	**	80,—
9746	1976 - 1990 kpl. mit "Berlin"-Stempeln. Die Sondermarken mit zentralen Ersttagssonderstempeln, die Dauermarken in der Regel mit Rundstempel und oft auch zentriert oder halbzentrisch angebracht. Die Heftchenmarken (es fehlt hier nur MiNr. 674 C/D) in Markenheftchen oder als Heftchenblatt, Mi. 1.000.-	☉	60,—
9747	1948, 17 gestempelte Werte ex. Mi.-Nr. 1/34, dabei Nr. 34 gepr. Schlegel BPP, Mi. 425.-	☉	50,—
9749	1949, Berliner Bauten, spezialisierte postfrische Sammlung der Sekundärfehler mit ca. 120 verschiedenen Werten, dabei MiNr. 59I gepr., vieles gepr. BPP (u.a. Fotoattest Lippschütz BPP für Halbbogen der 1 Pfg mit diversen Fehlern), interessante Sammlung auf selbstgestalteten Blättern, in dieser Form nur schwierig zusammenzutragen (Abbildungen siehe Onlinekatalog)	**	1200,—
9750	1949, Berliner Bauten, spezialisierte gestempelte Sammlung der Sekundärfehler mit mehr als 170 verschiedenen Werten, dabei die guten Fehler auf der 2-5 DM komplett, vieles gepr. BPP, interessante Sammlung auf selbstgestalteten Blättern, in dieser Form nur schwierig zusammenzutragen (Abbildungen siehe Onlinekatalog)	☉/☒	600,—
9751	1949, Berliner Bauten, spezialisierte gestempelte Sammlung der Tertiärfehler mit mehr als 600 verschiedenen Werten, bis hin zu MiNr. 60II, vieles gepr. BPP, interessante Sammlung auf selbstgestalteten Blättern, in dieser Form nur schwierig zusammenzutragen (Abbildungen siehe Onlinekatalog)	☉	2500,—
9752	1949, Berliner Bauten, spezialisierte postfrische Sammlung der Tertiärfehler mit fast 100 verschiedenen Werten, teils in Einheiten und Zusammendrucken, vieles gepr. BPP (u.a. Fotobefund Eliades BPP für MiNr. 51V), interessante Sammlung auf selbstgestalteten Blättern, in dieser Form nur schwierig zusammenzutragen (Abbildungen siehe Onlinekatalog)	**	400,—
9753	1949, Berliner Bauten, spezialisierte gestempelte Sammlung der Haarlinien auf den Markwerten mit 13 verschiedenen nach Lippschütz-Handbuch, alle gepr. Lippschütz BPP, interessante Sammlung auf selbstgestaltetem Albumblatt, in dieser Form nur schwierig zusammenzutragen (Abbildungen siehe Onlinekatalog)	☉	500,—
9754	1949, Berliner Bauten, spezialisierte Sammlung der Wasserzeichen-Abarten mit fallendem Wz. X, 5 verschiedene Werte, MiNr. 43X gestempelt, 47X gestempelt, 57X postfrisch, 58X gestempelt und 59X gestempelt, alle in guter Erhaltung, die gestempelten Werte je gepr. Schlegel BPP, interessantes Lot auf Albumblatt (Abbildungen siehe Onlinekatalog)	**/☉	250,—
9755	1948 - 1990, gestempelte, ab Philharmonie komplette Sammlung, davor mit Goethe, UPU, etc.	☉	180,—

Berlin Zusammendrucke

9756	1962 - 1989, komplette postfrische Sammlung K3 bis W 98, dazu Markenheftchenblätter, diverse gestempelte Zusammendrucke, senkrechte Paare, Sehenswürdigkeiten auf Schmuckbrief vom ersten Verwendungstag, Mi. ca. 2.600.-	**/☉/☒	190,—
------	---	--------	-------

Französische Zone

9757	1945 - 1949, gestempelte Sammlung, in den Hauptnummern komplett, mit allen guten Ausgaben wie Baden MiNr. 38/41A gepr. Schlegel BPP, Bl. 1A/B gepr. Schlegel BPP, 42/45A/B gepr. Schlegel BPP, Bl. 2 gepr. Schlegel BPP, 46II gepr. Schlegel BPP, Rheinland-Pfalz 42/45A gepr. Schlegel BPP, Bl. 1 gepr. Schlegel BPP, Württemberg 40/43A mit Fotoattest H.-G. Schlegel BPP und Bl. 1 gepr. Schlegel BPP, durchweg tadellose Erhaltung, sehr schöne und hochwertige Qualitätssammlung im Lindner-Vordruckalbum (Abbildungen siehe Onlinekatalog)	☉	2200,—
9758	1945 - 1949, gestempelte Sammlung, mit zahlreichen guten Ausgaben wie Französische Zone Baden 38/41A gepr. Schlegel BPP, Bl. 1A/B mit Fotoattest H.-G. Schlegel BPP, 42/45A auf Satz-R-Brief gepr. Schlegel BPP; Bl. 2 gepr. Schlegel BPP, Rheinland-Pfalz 32/41 gepr. Schlegel BPP, Bl. 1 gepr. Schlegel BPP, Württemberg Bl. 1 gepr. Schlegel BPP, oftmals aufgelockert mit schönen Briefstücken und Briefen, fast durchweg gute Erhaltung, dazu etwas Kontrollrat und Bizone, schöne Sammlung im Leuchtturm-Vordruckalbum (Abbildungen siehe Onlinekatalog)	☉/☒	1700,—
9759	1945 - 1949, in allen Erhaltungen geführte Sammlung mit diversen Besonderheiten, teils doppelt geführt, dabei u. a. Allgemeine Ausgabe mit diversen Einheiten, Druckdaten, Bedarfsbriefen, alle Blockausgaben ** bzw. (*) wie verausgibt, alle 3. Freimarkenausgaben **, Baden Bl. 1 B V **, 46I mit Druckdatum im Eckrandviererblock, 46 II ** mit Fotoattest Schlegel BPP: "Die Qualität ist einwandfrei.", dazu noch diverse gestempelte Ausgaben, insgesamt hoher Katalogwert. (Abbildungen siehe Onlinekatalog)	**/*/☉	600,—
9760	1945 - 1949, gestempelte, teils postfrische Sammlung (u.a. Rotes Kreuz-Blocks), vieles geprüft Schlegel BPP, u.a. alle Rotes-Kreuz-Sätze. (Abbildungen siehe Onlinekatalog)	**/☉	600,—
9761	1945 - 1949, gestempelte Sammlung mit u.a. Baden Bl. 2 auf Luftpost-R-Brief nach Chile, Rheinland-Pfalz Mi.-Nr. 42-45 auf R-Brief etc., einiges geprüft Schlegel BPP, aber auch fragliche Stempel. (Abbildungen siehe Onlinekatalog)	☉/☒	500,—
9762	1945 - 1949, komplette, postfrische Qualitäts-Sammlung aller 3 Gebiete mit allen guten Ausgaben und den Blocks (dabei die Rot-Kreuz-Blocks ohne Gummi, wie ausgegeben), und dazu die Allgemeine Ausgabe, aus dem Abo eines der großen, deutschen Briefmarken-Versandhäuser, im Album. Ehemaliger Abo-Preis waren ca 3.000.- DM (Abbildungen siehe Onlinekatalog)	**/*	400,—
9763	1945 - 1949, postfrische, in den Hauptnummern komplette Sammlung mit Konstanz II (2), einmal Fotoattest Schlegel D. BPP. (Abbildungen siehe Onlinekatalog)	**	400,—
9764	1945 - 1949, postfrische und etwas ungebrauchte Sammlung, in den Hauptnummern komplett mit Konstanz II (Abbildungen siehe Onlinekatalog)	**/*	300,—
9765	1945 - 1949, postfrische Sammlung, in den Hauptnummern komplett bis überkomplett mit Konstanz II, Blocks teils in verschiedenen Typen bzw. mit Abarten, dazu etwas gestempelt und Briefe und Karten. (Abbildungen siehe Onlinekatalog)	**/☉/☒	300,—
9766	1945 - 1949, Partie Briefe, Karten und Ganzsachen, dabei Einzelfrankaturen, Mehrfachfrankaturen, Reco, etc.	☒	300,—
9767	1945 - 1949, postfrische Sammlung, in den Hauptnummern komplett, mit allen guten Ausgaben inkl. Baden MiNr. 46II doppelt gepr. Schlegel BPP (Abbildungen siehe Onlinekatalog)	**	250,—
9768	1945 - 1949, postfrische Sammlung, in den Hauptnummern komplett, dazu gestempelte Sammlung (unbewertet, da augenscheinlich viele fragliche Stempel), auf Albenblättern (alter Ausruf 250)	**/☉	200,—

9769	1945 - 1949, postfrische, ungebrauchte und gestempelte Partie mit besseren Sätzen, 4er-Blocks, allen drei Rotes-Kreuz Blocks etc.	**/*/☉	200,—
9770	1945 - 1949, in den Hauptnummern komplette postfrische Sammlung auf Kabe-Vordrucktext. (Abbildungen siehe Onlinekatalog)	**	200,—
9772	1945/50, Lot mit 12 Belegen, meist Einschreiben, dabei bessere Frankaturen u.a. allg. Ausgabe Mi. 5, 11/3, Baden Mi. 42/44 etc.		90,—
Französische Zone - Wohnungsbau-Abgabe			
9773	1949, Zwangszuschlagsmarken, spezialisierte postfrische und gestempelte Sammlung, mit guten Werten bis hin zu MiNr. 2aAWa gestempelt gepr. Harlos BPP, 2a auf FDC der Bizone MiNr. 108 usw., sehr schön spezialisiert gesammelt nach Typen und Farben, Plattenfehlern, dabei zahlreiche Einheiten bis hin zum 16er-Block, Verwendungen auf Brief usw., mit viel Enthusiasmus und Ausdauer zusammengetragen und schön auf Blätter aufgezogen, interessante Sammlung im Ringbinder (Abbildungen siehe Onlinekatalog)	**/☉/✉	300,—
Bizone			
9775	1945, AM-Post, postfrische, ungebrauchte und gestempelte umfangreiche Sammlung mit u.a. Mi.-Nr. 10 By (2), 16 Azums, 17 bD, 20 Axa, 23 c (2), 28 Cz, 30 d Az, 30 d Bz, 33 a Az, 34 a A (2), 34 a C, 34 a D, 35, 35 auf Brief etc., weitere Einheiten, Plattenfehler, Verzahnungen, Doppelzahnungen, Plattennummern, Bogenzählnummern, Marken mit Stegen, Probedrucke mit u.a. Mi.-Nr. 18 P II, 19 P II, 21-24 P II, 28 P II, vieles geprüft, teils mit Befunden oder Attesten, dazu viele Briefe und Karten, dabei gute Einzel- und Mehrfachfrankaturen sowie Dubletten, in drei Kartons. (Abbildungen siehe Onlinekatalog)	**/*/☉	5000,—
9776	1945 - 1949, in den Hauptnummern komplette, postfrische Sammlung im Kabe-Vordruckalbum, Mi.-Nr. 52/68 I und II sowie Mi.-Nr. I/X I und II mit Fotoattest Schlegel BPP: "echt und einwandfrei", außerdem Mi.-Nr. 73/97eg mit Fotoattest Novak BPP: "echt und einwandfrei", Bl. 1 (3), hoher Katalogwert. Qualitätssammlung aus der Sammlung "Nitaha" (Abbildungen siehe Onlinekatalog)	**	800,—
9777	1945 - 1946, AM-Post, Bestand mit hunderten Briefen, Karten und Ganzsachen, dabei Einzelfrankaturen, Mehrfachfrankaturen, Auslandspost, Zensur, Reco, etc.		500,—
9778	1945, AM-Post, spezialisierte ungebrauchte/postfrische und gestempelte Sammlung, mit einer Vielzahl an guten Werten wie MiNr. 13EY, 20AXa, 28C, 30dBz, 34aB, 34bC etc., einiges gepr., dabei auch Einheiten, Randstücke, Plattenfehler, Plattennummern sowie Briefe und Karten, reichhaltige und interessante Sammlung auf Blätter aufgezogen im Karton (Abbildungen siehe Onlinekatalog)	**/*/☉	500,—
9779	1945 - 1946, Bestand mit hunderten Briefen, Karten und Ganzsachen mit AM-Post-Frankaturen, dabei Reco, Zensur, Eilboten, Einzelfrankaturen und Mehrfachfrankaturen, Auslands- und Überseepost etc.	✉	500,—
9780	1945 - 1949, postfrische und gestempelte, doppelt geführte Sammlung, teils etwas spezialisiert zusammengetragen mit besseren Typen und Farben, dabei gute Werte wie MiNr. 35B (Mgl.) mit Befund, 55I (Mgl.), 59II, und 60II (Mgl.) je gestempelt und gepr. BPP sowie MiNr. 96eg ** und 100II (Mgl.) je gepr. Novak BPP, dazu Briefe mit besseren Frankaturen und Zehnfachfrankaturen sowie kleiner Dublettenposten, interessante und gut ausgebaute Sammlung mit vielen bereits geprüften Marken zum Weiterführen, Mi. über 3.500.-	**/☉	400,—
9781	1945 - 1949, postfrische Sammlung mit u.a. Bauten weit und eng, hohe Treppe etc., dazu Besonderheiten wie Mi. - Nr. 35I sowie Gemeinschaftsausgaben.	**	300,—
9782	1945 - 1949, postfrisch, ungebrauchte und gestempelte Sammlung mit u.a. Mi.-Nr. 56 I-II, 73-100 ug, 73-97 eg, Bl. 1a (2), dazu Kontrollrat mit u.a. Bl. 12 A+B gestempelt, einiges geprüft. (Abbildungen siehe Onlinekatalog)	**/*/☉	300,—
9783	1945, AM-Post, postfrische und gestempelte, spezialisierte Sammlung "Plattenfehler nach ArGe und Feldfehler", ab amerikanischem und englischem Druck, der Schwerpunkt liegt jedoch auf dem Deutschen Druck, jede Marke sauber bestimmt, oft in Einheiten mit Normalmarke, dabei auch ein 6er-Block sowie ein kpl. Bogen der MiNr. 35, sehr schön auf Blätter aufgezogen im Lindner-Ringbinder, dabei eine Vielzahl besserer und gesuchter PLF und andere Besonderheiten wie Bogenzählnummern etc., dazu weiterer Bestand PLF, Typen und Zahnungsvarianten auf deutschem Druck in 3 kleinformigen Steckalben, ebenfalls sauber bestimmt, insgesamt fast 450 Werte, interessante und mit enormem Zeitaufwand zusammengetragene Sammlung für den Spezialisten, Mi. über 8.000.-	**/☉	300,—
9784	1945 - 1949, postfrische und gestempelte Sammlung, dabei gute Ausgaben wie MiNr. 73/100wg postfrisch, 97/100II postfrisch, Bl. 1a(5, davon zwei auf Brief) usw., reichhaltige Kollektion auf Blättern	**/☉	250,—
9785	1945 - 1949, ungebrauchte und postfrische Sammlung, mit vielen guten Ausgaben wie MiNr. 52/68/II gepr. Schlegel BPP, 73/100wg, 73/97eg, 97/100II etc., dazu Kontrollrat und gestempelte Sammlung (hier teils fragliche Stempel), im Vordruckalbum (alter Ausruf 250).	**/*/☉	200,—
9786	1945 - 1949, postfrische Sammlung mit u.a. Bauten eng gezähnt, dazu gestempelte Sammlung mit teils fraglichen Stempeln.	**/☉	200,—
9787	Bauten: 1948 - 1952, Sammlung Briefe, Karten und Ganzsachen, dabei Einzelfrankaturen, Mehrfachfrankaturen, Auslandspost, Luftpost, Reco, Paketkarten etc.	✉	200,—
9788	1945 - 1949, postfrische und etwas ungebrauchte Sammlung, dabei Bauten weit und eng, dazu etwas Gemeinschaftsausgaben mit Block 12 A + B	**/*	100,—
9789	1945 AM - Post, postfrische Sammlung von 69 verschiedenen Werten, dabei Mi. - Nr. 34 a CZ III, Fotoattest Schlegel BPP	**	70,—
9790	AM-Post, elf interessante Frankaturen, teils ehemalige Auktionseinzellose, dabei Eilboten, Notstempel, Bahnpost, dazu 16/35 gestempelt (ohne Mi.-Nr. 21) - jedoch Stempel bei Prüfung abgelehnt "nicht prüfbar"	✉	60,—
Notopfermarken			
9791	1948 - 1954, spezialisierte ungebrauchte/postfrische und gestempelte Sammlung, dabei bessere Typen, Einheiten, Leerfelder etc., urige und chancenreiche Sammlung auf Albenblättern	**/*/☉	100,—
9792	Bestand von einigen tausend papierfreien Notopfermarken aus Nachlass in einer randvollen Zigarenschachtel (ohne Schachtel 120 Gramm), Fundgrube für den Spezialisten!!!	☉	100,—
Bundesrepublik Deutschland / Berlin			
9793	1948-1997, postfrische und gestempelte Sammlungen, dabei Bund bis auf einige moderne Ausgaben komplett, in neun Alben. (alter Ausruf 500).		400,—
9794	1974 - 2018, komplette, saubere Sammlung in 17 zumeist KOBRA - Alben (Best.Nr. G 15), 2 Kartons, hoher Einstandspreis	△	150,—
9795	1960 - 1992, postfrische Sammlungen, in den Hauptnummern komplett, in guter Qualität in 3 neuwertigen Leuchtturm-Vordruckalben	**	100,—
9796	1949 - 1959, Partie gestempelter Anfangswerte, Mi. über 1.600.-	☉	90,—
Bundesrepublik Deutschland			
9797	1949 - 1954, postfrischer Lagerbestand im Einsteckbuch, praktisch alle Hauptnummern aus Mi.-Nr. 111 - 203, Sätze meist vollständig + diverse Werte in höheren Stückzahlen, aber keine großen Übermengen, dabei u. a. 6 Sätze Posthorn + diverse Werte, hoher Katalogwert. (Abbildungen siehe Onlinekatalog)	**	3000,—
9798	1949 - 1998, ungebrauchter und postfrischer Bestand mit 7 (teils in den Hauptnummern kompletten) Sammlungen, die guten Anfangswerte vielfach wie MiNr. 111/12 postfrisch(3), 113/15 postfrisch(6), 117/20 postfrisch(6), 121/22 postfrisch(5), 131 postfrisch(2), 133 postfrisch(3), 134 postfrisch(2), 135 postfrisch(2), 138 postfrisch(2), 139/40 postfrisch(3), 141/42 4er-Blocks postfrisch, 143/46 postfrisch(7), 156/59 postfrisch(6), 173/76 postfrisch(5) und 177/96 postfrisch(6), dazu hochwertige Partie Einheiten guter früher Ausgaben, reichhaltiger Bestand in 11 (meist Vordruck-) Alben in 2 Kartons	**/*	1700,—
9799	1949 - 1960, bis auf den Posthornsatz komplette Sammlung "VIERERBLÖCKE", vieles vom Eckrand, alles tadellos postfrisch, dabei Bundestag, Helfer der Menschheit (I - VI), Marienkirche, Heuss, sehr hoher Katalogwert, in dieser Art selten angebotenes Objekt! (Abbildungen siehe Onlinekatalog)	**	1500,—
9800	1949 - 1954, postfrischer Lagerbestand nur der guten Anfangswerte im Einsteckbuch, dabei auch ein Posthornsatz, vieles mehrfach, u. a. 111/12 (4), 113/15 (4), 116 (7), 117/20 (9), 139/40 (6), Heuss 50 und 60 Pfg per drei, alles in tadelloser Qualität, Mi. ca. 12.000.- (Abbildungen siehe Onlinekatalog)	**	1500,—

9801	1945 - 1997, postfrische Sammlung, in den Hauptnummern komplett per 3 gesammelt, dabei alle guten Ausgaben wie MiNr. 111/12, 121/22, 123/38, 139/40, 141/42, 143/46, 156/59, 173/76 und 177/96 (je per 3), dazu kleiner Anlagebestand Blockausgaben und komplette Bogen (meist 60/70er Jahre, dabei Heinemann), Sammlung ETB sowie kleine Partie Bedarfsbriefe, hochwertiger Bestand aus Sammlernachlass im Vordruckalben bzw. Einsteckbüchern in 3 großen Kartons (alter Ausruf 1800)	**	1200,—
9802	1949 - 2013, **/o/BF, umfassende große Sammlung in 37 SAFE-Ringbindern, alles liebevoll auf selbstgestalteten Seiten aufgezogen, gesammelt wurde überwiegend gestempelt und auf Brief, darunter einige EF/MeF sowie Markenheftchen, H-Blätter, Zusammendrucke, Bogen- und Rollenmarken, etc., sechsstelliger Katalogwert!	**/o/☒	1000,—
9803	1949 - 2008, postfrische Sammlung, in den Hauptnummern komplett, mit allen guten Werten bis hin zu MiNr. 123/38 mit Fotoat-test Schlegel BPP "einwandfrei", 139/40 gepr. Schlegel BPP, 143/46 gepr. Schlegel BPP, 156/59 gepr. Schlegel BPP und 177/96 gepr. Schlegel BPP, quasi anfangs komplett durchgeprüft, im modernen Teil zusätzlich mit Plusbriefen und einigen Markenheftchen (enthaltene Nominale inkl. Sammlung insgesamt ca. 500.-), dazu ein paar FDCs, schöne Kollektion in 18 Lindner-Vordruckalben in	**/☒	750,—
9804	1949 - 1974, postfrische Sammlung (nur wenige Werte ungebraucht), in den Hauptnummern komplett mit allen guten Ausgaben wie MiNr. 117/20 postfrisch, 121/22 postfrisch, 123/38 postfrisch gepr. Schlegel BPP (dabei die 90 Pfg mit Oberrand!), 140 postfrisch, 156/59 postfrisch und 177/96 postfrisch, dazu Berlin 1959/74 komplett, hochwertige Sammlung im Leuchtturm-Vordruckalbum	**/*	700,—
9805	1949 - 1997, ungebrauchter/postfrischer und gestempelter Bestand, dabei hauptsächlich die guten Anfangsausgaben mehrfach mit u.a. MiNr. 117/20 postfrisch(3) und gestempelt(2), 139/40 postfrisch mit Bogenecken sowie gestempelt(2), 143/46 postfrisch(3) und gestempelt(2), 156/59 postfrisch(5) und gestempelt, 177/96 postfrisch gepr. Schlegel BPP sowie 179/260y auf Briefen, hochwertige Partie in 2 Vordruckalben und 2 Einsteckbüchern	**/o	700,—
9806	1949 - 1986, postfrische Sammlung, in den Hauptnummern komplett, mit allen guten Ausgaben wie MiNr. 123/38 gepr. Schlegel BPP, 139/40, 143/46, 156/59 und 177/96 gepr. Schlegel BPP, zahlreiche Werte mit (Eck)Bogenrändern, sehr schöne Qualitäts-sammlung in 3 Lindner-Vordruckalben.	**	700,—
9807	1949 - 2000, postfrische nach Hauptnummern komplette Sammlung inkl. Posthornsatz, mit vielen Randstücken, untergebracht in Vordruckalben.	**	700,—
9808	1948 - 1998, umfangreiche FDC-Sammlung in 24 SAFE-Ringbindern, beginnend ab All. Besetzung VZd1 Fotobefund Schlegel BPP, Exportmesseblock au R-Brief Fotoattest Schlegel BPP, Bund MiNr. 147 (500.-), 148, 153/4, 156/9, 160, 161, 162, 173/76, 200/03 und ab dem Jahr 1956 weitestgehend kpl. auf Schmuck-FDCs, dabei teils Zusammendr. (Erstverwendung), Mi. ca. 6.000.-	☒	700,—
9809	1949 - 1994, komplette postfrische Sammlung mit Heuss lumogen und Igd. Wz. in 4 Lindner-T-Alben	**	600,—
9810	1949 - 2006, umfangreicher, sauber geführter Lagerbestand in 7 dicken Einsteckalben und weitere 3 Alben mit Blockausgaben, dabei gute Erstaussgaben wie u. a. 1. Bundestag, Tag der Briefmarke, Stephan, Wuppertal, einige Sätze Helfer der Menschheit, später ab ca. 1955 oftmals je 5 bis 10 mal vorhanden, ab dem Jahr 2000 meist nur noch gestempelt, jedoch etwas Nominale gesichtet, Mi. um 30.000.-	**/*/o	600,—
9811	1949/59, komplette postfrische Sammlung im Collecta-Falzlos-Album, Posthornsatz tadellos und unsigniert, dabei auch einige Werte/Aussagen aus der Bogenecke mit Formnummern, Heuss lumogen, Mi. 174y, tadellose Kollektion (Abbildungen siehe Onlinekatalog)		500,—
9812	1949 - 2002, postfrische Sammlung in 6 blauen SAFE Skai Vordruckalben ab 1957 überkomplett, teilweise BPP-geprüft, dabei u.a. MiNr. 121/22, 103/40, Heuss lieg. Wz. Y I und Y II, Y II im 5er Streifen alle ATM und C/D Werte, alle Blöcke und Einzelmarken vorhanden, zusätzlich Freimarken mit Bogensignaturen, Eck- und Oberränder, Formnummern, waagr. Paare, etc.	**	500,—
9813	1949 - 1959, ungebrauchte und postfrische Sammlung, in den Hauptnummern komplett, dabei alle guten Ausgaben wie MiNr. 121/22 postfrisch, 123/38 postfrisch mit Fotoattest(kopie) Schlegel BPP, 143/46 postfrisch, 156/59 postfrisch und 177/96 postfrisch, im Lindner-Vordruckalbum	**/*	500,—
9814	1949 - 2003, postfrische Sammlung, in den Hauptnummern komplett, mit allen guten Ausgaben bis hin zu MiNr. 123/38 postfrisch, 139/40 postfrisch, 143/46 postfrisch, 156/59 postfrisch und 177/96 postfrisch, hochwertige Sammlung in 4 Vordruckalben.	**	500,—
9815	1949 - 1989, in den Hauptnummern ** und gestempelte komplette Sammlung in drei bicollekt-Alben von Leuchtturm.	**/o	500,—
9816	1949 - 1990, postfrische Sammlung in drei Kabe-Vordruckalben, selbstverständlich inkl. postfrischem Posthornsatz.	**	500,—
9817	1949 - 2001, postfrische (einige wenige ungebraucht) und gestempelte Sammlung, in beiden Erhaltungen komplett, dazu Zusammendrucke etc.	**/*/o	500,—
9818	1949 - 2013, postfrischer und gestempelter Bestand mit Sammlungen, dabei postfrische EURO-Nominale, in zwei Kartons.	**/o	500,—
9819	1949 - 2002, gestempelte Sammlung in 6 SAFE Vordruckalben ab 1957 überkomplett, teilweise BPP-geprüft, dabei u.a. MiNr. 111/12, 113/15, 139/40, Heuss lieg. Wz, 3 mal lumogen, davon einer auf Sieger FDC, alle ATM und C/D Werte vorhanden, ferner viele Eck- und Oberränder, teils mit Bogensignaturen und Formnummern, waagr. Paare, teils doppelt bzw. mehrfach, etwas Euro Nominale und vieles mehr.	o/Δ/☒	500,—
9820	1955 - 1957, offensichtlich authentisch geheftetes Einlieferungsbuch mit insgesamt 50 Seiten im AF-Format, mit vorwiegend Heuss Marken, teils sogar in Paaren, Viererblocks und anderen Einheiten, fast alle Wertstufen enthalten, reiner Markenwert bereits über € 13.000.- - dabei u. a. Heuss I 70 Pfg in Viererblocks (4), Heuss I 80Pfg in zehn waagerechten Paaren und zwei Sechserblocks. (Abbildungen siehe Onlinekatalog)		400,—
9821	1949 - 1962, ungebrauchte/postfrische und gestempelte, doppelt geführte, Sammlung, in den Hauptnummern komplett, mit allen guten Ausgaben bis hin zu MiNr. 117/20 postfrisch und gestempelt, 134 postfrisch, 138 postfrisch, 139/40 postfrisch und gestempelt sowie 177/96 postfrisch, hochwertige Sammlung im Lindner-Vordruckalbum (alter Ausruf 500).	**/*/o	400,—
9822	1949 - 1975, postfrische Sammlung, in den Hauptnummern komplett mit allen guten Ausgaben inkl. MiNr. 123/38, dazu einige Zusammendrucke, im Lindner-Vordruckalbum (Abbildungen siehe Onlinekatalog)	**	400,—
9823	1949 - 1954, **/* Partie im schwarzen kl. Einsteckbuch, dabei auch etwas Bizone, teils etwas unterschiedliche Erhaltung, Mi. 7.000.- (Abbildungen siehe Onlinekatalog)	**/*	400,—
9824	1949 - 1952, postfrische Partie der gesuchten Anfangsausgaben, dabei u. a. Mi.-Nr. 177/96 (3), diverse Sätze Helfer der Menschheit, Marienkirche etc., Mi. 3.275.- (Abbildungen siehe Onlinekatalog)	**	400,—
9825	1954 - 2004, postfrischer und gestempelter Bestand in 4 Lagerbüchern, Mi. ca. 10.000.-	**/o	400,—

SAMMELLOSE

Internetbesichtigung:

Unter www.reinhardfischerauktionen.de

finden Sie auch Fotos sämtlicher Seiten von insgesamt 583 Sammellosen.

Die entsprechenden Lose sind im Beschreibungstext gekennzeichnet.

9826	1949 - 2000, postfrische saubere Sammlung und bis auf Posthornsatz nach KABE-Vordruck, in den Hauptnr., lückenlos komplett, alleine das sehr gut erhaltene Zubehör kostet neu schon über 600.- Euro, Mi. ca. 6.000.- (Abbildungen siehe Onlinekatalog)	**	400,—
9827	1949 - 2017, gestempelte Sammlung, von 1949 - 2003 kpl. in Vordruckalben, die Jahre danach fast vollständig bis 2017 (teils in Einsteckalben) gesammelt, Spitzenwerte meist geprüft Schlegel BPP, mit Heuss lumogen, Markenheftchen, Zusammendrucke, Automatenmarken, Zehnerbögen etc. (Abbildungen siehe Onlinekatalog)	☉	400,—
9828	1949 - 1970, Posten Briefe, Karten und Ganzsachen, dabei Einzelfrankaturen, Mehrfachfrankaturen, Reco, Luftpost, Paketkarten etc.	✉	400,—
9829	1949 - 1997, interessante Partie PLATTENFEHLER und ABARTEN auf Einsteckkarten etc., insgesamt 150 Marken inkl. einigen besseren aus den 1950er-Jahren sowie auch verzähnte Marken, Muster-Marken und Andreaskreuzentwertungen, ferner ungezähnte MiNr. 948 U aus Makulaturbestand, etc. etc., ideal zum detaillieren!	**/*/☉	300,—
9830	1949/1959, ganz überwiegend postfrischer Lagerbestand im Lager-Einsteckbuch, dabei einige Viererblocks, u.a. MiNr. 116, 117/120 u. 121/122, auch andere Einheiten und viele Bogenrandstücke, bitte ansehen! (Abbildungen siehe Onlinekatalog).	**/*	300,—
9831	1994 - 2000, postfrische, augenscheinlich komplette Sammlung der 10er-Bogen in 5 Lindner-T-Alben	**	300,—
9832	1949 - 2000, */**/o offensichtlich komplette Sammlung in 8 Vordruckalben, bis 1967 gemischt gesammelt und danach nur noch postfrisch.	*/**/☉	300,—
9833	1949 - 1986, */** kpl. Sammlung im Leuchtturm-vordruckalbum, dazu 4 Alben Briefe/FDC.	*/**/✉	300,—
9834	1949 - 1965, sehr schöne Sammlung, oft auf (teils gelaufenen) FDC mit besseren und schönen Satzbriefen, dabei Bund 113/15 auf FDC, 117/20 auf R-Satzbrief, 122 auf Blanko-FDC, 143/46 gestempelt und 160 auf Blanko-FDC, oft aufgelockert mit Bildpostkarten, in dieser Form ungewöhnliche und reizvolle Sammlung im dicken Einsteckalbum	☉/✉	300,—
9835	1951, Posthorn 5 Pfg hunderte von Marken in Bogenteilen und Einheiten, gestempelt auf Seiten von Postbüchern	☉	300,—
9836	1949 - 1980 (ca.), Bestand mit hunderten Briefen, Karten und Ganzsachen, dabei gute Frankaturen, reco, Luftpost, Einzelfrankaturen, Mehrfachfrankaturen, Postkrieg etc.	✉	300,—
9837	1949 - 1989, gestempelte Sammlung, in den Hauptnummern komplett, dabei alle guten Werte wie MiNr. 113/15, 117/20, 139/40, und 143/46 und Heuss "lumogen" gepr. Schlegel BPP, im Leuchtturm-Vordruckalbum (Abbildungen siehe Onlinekatalog)	☉	250,—
9838	1949 - 1959, 35 Briefe und Karten, ungelaufen, mit guten Frankaturen wie MiNr. 113/15 auf FDC, 117/20, 121/22, 173/76 , dazu Paketkartenabschnitte Posthorn mit interessanten Frankaturen, teils in Einheiten, hochwertiges und ungewöhnliches Lot in 2 Einsteckbüchern (Abbildungen siehe Onlinekatalog)	△	250,—
9839	1954 - 2000, umfangreicher, unorthodox sortierter Bestand in 7 großen Einsteckbüchern und einem Ordner. Dabei zahlreiche Einheiten, u.a. auch solche mit Formnummer. Enorme Markenanzahl und Katalogwert, bitte ansehen!	**	200,—
9840	1949- 1962, in beiden Erhaltungen gesammelt, es fehlen einige wenige Werte, gute Erhaltung (alter Ausruf 400)	*/**/☉	200,—
9841	1949 - 1969, gestempelte Sammlung, in den Hauptnummern komplett mit allen guten Ausgaben wie 113/15, 117/20, 139/40, 143/46 und 156/59, oftmals gute Erhaltung, reichhaltige Sammlung im Lindner-Vordruckalbum	☉	200,—
9842	1949 - 1969, gestempelte Sammlung, in den Hauptnummern komplett mit allen guten Ausgaben wie 113/15, 117/20, 139/40, 143/46 und 156/59, zahlreiche Werte mit Bogenrändern, oftmals gute Erhaltung, reichhaltige Sammlung im Lindner-Vordruckalbum	☉	200,—
9843	1949 - 2000, Sammlung in zwei dicken Vordruckalben, bis einschließlich 1954 sind 19 Markenfelder unbesetzt und es wurde teils in postfrisch und teils mit sauberem Falz gesammelt. Ab 1955 wurde nur noch in postfrischer Erhaltung gesammelt, in den Jahren 1992 sind 10 Markenfelder unbesetzt. Hoher Mi.!	**/*	150,—
9844	1952 - 1985, ** Lagerbestand in drei großen Einsteckbüchern, vor 1955 überwiegend * in unterschiedlichen Stückzahlen, danach in den Hauptnummern bis zum Schluss fast vollständig per fünf in tadellos postfrischer Erhaltung, Mi. ca. 6.500.-	**/*	150,—
9845	1961 - 1993, postfrische, weitestgehend komplett Sammlung in 3 Safe Vordruckalben, dazu etliche Steckseiten mit Dubletten, dabei auch viele Blocks, Markenheftchen und einige frühere Werte	**	100,—
9848	1949 - 1959, gestempelte Sammlung, in den Hauptnummern komplett mit allen guten Ausgaben, dazu 1990/95 komplett, im Vordruckalbum (alter Ausruf 130)	☉	100,—
9849	Posthorn, alle Werte je ab EF-Beleg, die 5 Pfg. Drucksache, 15 Pfg. Einliefererschein, von Lochung getroffen, 40 Pfg. Fenstercouvert, 80 und 90 Pfg. Paketkarte.	123/138 ✉	100,—
9850	1950 - 2003, interessante Sammlung SONDERSTEMPEL auf insgesamt über 300 Belegen in vier Alben, dabei viele schöne Sonderpostkarten ab den 1950er-Jahren!	✉	100,—
9851	1952 - 1953, außergewöhnliche Partie mit 17 Luftpost-Briefen von WIESBADEN nach BRASILIEN, zumeist mit Frankaturen der Posthorn-Serie, u.a. drei Briefe mit Viererblock-Frankaturen 20 Pfg Posthorn und einer mit senkr. 40 Pfg Posthorn, aber auch Sondermarken-Frankaturen dabei	✉	100,—
9852	Mathias Claudius und Bismarck, jeweils 3 komplette, ungeöffnete Bogentaschen. Die Taschen mit der Matthias-Claudius-Marke enthalten jeweils 20 Bogen, mit der Bismarck-Marke 100 Bogen. Alle Taschen entsprechend der Lagerung leicht bestoßen, die Bogen dürften einwandfrei sei. Insgesamt 3600 DM (!) Postpreis !	462,463 **	90,—
9853	Interessante, umfangreiche Briefe - Partie in Alben und 1 Schachtel, dabei auch Berlin und etwas DDR, mit vielen frühen Belegen, im Standardkarton	✉	90,—
9854	1959 - 1992, postfrische Sammlung, in den Hauptnummern komplett, in 2 Steckbüchern, Mi. über 700.-	**	60,—
9858	Schwarzdrucke, Mi.-Nr. 1002, 1280, 1445 und 1638, sowie zwei Schwarzdrucke der DDR als Zugabe, Mi. für BRD 240.-		40,—
9863	1999 - 2002, Automatenmarken, postfrische und gestempelte spezialisierte Partie, zum einen 30 Werte "Briefkasten" mit Abart: "Werteindruck auf der Gummiseite", dazu 8 gelaufene Briefe mit Besonderheiten wie fehlende oder rückseitige Werteindrücke, Ersatzbelege usw., interessantes Los für den Spezialisten	**/✉	Gebot
9864	1949 - 2000 postfrische und ungebrauchte, in den Hauptnummern komplette Sammlung in zwei Marini-Alben (Abbildungen siehe Onlinekatalog)	**/*	500,—

Bundesrepublik Deutschland - Jahrbücher

9865	1973, Jahrbuch in tadelloser Erhaltung, 6 Exemplare, Mi. 10.200.-	**	1000,—
9866	1977 - 1998, komplette Sammlung von 22 Jahrbüchern, dabei alle Sonderdrucke, zusätzlich postfrische Jahreszusammenstellungen der DDR 1984-1990 kpl., sehr gute Erhaltung, Mi. ca. 3.000.-	**	150,—

Bundesrepublik Deutschland - R+V Zettel

9867	EINSCHREIBEZETTEL, sammlungsartiger Bestand in 4 kl. Einsteckbüchern mit 1- bis 4-stellige PLZ / Leitbereich 1 bis 8, dabei etliche kleine Orte enthalten, ca. 1200 St. aus dem Leitbereich 4, heute kaum noch zusammenzutragen, über 3.000 Stück, Liebhaberlos!	(*)/△	60,—
------	--	-------	------

Bundesrepublik Deutschland - Markenheftchen

9868	1977 - 1982, Markenheftchen Burgen und Schlösser, spezialisierte postfrische und zusätzlich gestempelte Sammlung mit zahlreichen besseren Heftchen bis hin zu MH MiNr. 21a1 mZ, 22oK2 mZ, 22yK2 mZ, 22ad K3(3) und 24iK4b oZ(2), in durchweg guter Erhaltung, sauber sortiert und bestimmt, sehr schöne und reichhaltige Kollektion auf Steckkarten im Karteikasten, dazu umfangreich Dubletten	**	500,—
------	---	----	-------

Bundesrepublik Deutschland - Zusammendrucke

9869	1946 - 2007, komplette Sammlung der Zusammendrucke im Leuchtturm-Vordruckalbum, dabei natürlich alle Zusammendrucke Posthorn, Heuss I, Heuss II, in den letzten Jahren sind einige Ausgaben gestempelt, Mi. 7.800.- - empfehlenswerte Sammlung! (Abbildungen siehe Onlinekatalog)	** S	1400,—
9870	1955 - 1960, postfrische Sammlung Heuss Zusammendrucke, dabei liegendes Wasserzeichen	**	250,—

SAMMELLOSE

Bundesrepublik Deutschland - Rollenmarken		
9871	1954 - 1987, postfrische Sammlung Rollenmarken, dabei Rollenanfänge, 11 er-Streifen, amtliche Flickstellen etc., einiges geprüft Schmidt BPP.	** 300,—
EUROPA		
Albanien		
9872	1913 - 1940, ungebrauchte und gestempelte, doppelt geführte, Sammlung mit besseren Ausgaben, dazu Portomarken und griechische Besetzung, auf Blätter aufgezogen	*/⊙ 200,—
Aland		
9873	1984 - 2000, sehr interessante, umfangreiche Spezial - Sammlung mit einer gestempelten (meist ESST), und einer postfrischen, weitgehend kompletten Sammlungen in 2 Lindner Vordruckalben, dazu viele Besonderheiten wie sehr viele Zwischensteg-Paare mit und ohne Nummer auf dem Steg, die 3 Jahrbücher 1994 - 1999 (es sind jeweils 2 Jahre enthalten), Ersttagsbriefe, Maximumkarten, Ausstellung- / Messekarten und Ganzsachen, sowie etwas Literatur mit u.a. einem Spezialkatalog für Aland. (Abbildungen siehe Onlinekatalog)	**/⊙ 300,—
Belgien		
9875	1930 - 1980, postfrische, ungebrauchte und gestempelte Partie mit u.a. Mi.-Nr. Bl. 1 (hell), 2, 25 etc.	**/*/⊙ 100,—
Färöer		
9877	1919 - 1999, gestempelte Sammlung im Leuchtturm-Vordruckalbum, beginnend mit Mi.-Nr. 1 auf Briefstück (Fotoattest), Dänemark Mi.-Nr. 67 mit Halbierung Mi.-Nr. 80 auf Brief (2) davon einer mit Fotoattest, Britische Besetzung im 2. Weltkrieg Mi.-Nr. 2/6 (Auflage nur 22.500 Sätze), danach die Regionalmarken ab 1975 augenscheinlich komplett, urbelassenes Objekt aus Nachlassauflösung! Ohne jegliche Entnahmen mit Steigerungspotential! (Abbildungen siehe Onlinekatalog)	⊙ 1000,—
9878	1975 - 2005, nach Borek Falzlosvordruck komplette postfrische Sammlung, dabei zahlreiche komplette JOL - Bogen, hoher Katalog- bzw. Nominalwert	** 100,—
Grönland		
9880	1905 - 1999, gestempelte Sammlung - in den Hauptnummern augenscheinlich bis auf wenige Werte vollständig, beginnend mit Mi.-Nr. 1/3, 4/12, 6, 7, 8, 9, und 12, 7/11B, 13/14, 8/16, 17/25, 20/25I, dazu Sammlung Aland, hochwertiges und reichhaltiges Objekt (Abbildungen siehe Onlinekatalog)	⊙ 1500,—
Baltikum		
9881	1918 - 1940, Sammlung in ungebraucht und gestempelt, mit Briefmarken aus Estland, Lettland und Litauen mit vielen besseren Werten, dabei Flugpost, Rotkreuz etc., bitte eingehend besichtigen. (Abbildungen siehe Onlinekatalog)	*/**/⊙ 500,—
9882	LITAUEN & LETTLAND, ca. 1991 - 2012, sauberer Bestand von über 800 Briefen, zumeist echt gelaufene FDC's (wenig angeboten), über große Strecken komplett. (Abbildungen siehe Onlinekatalog)	⊠ 180,—
Frankreich		
9884	1940 - 2000, postfrische Sammlung mit anfangs wenigen ungebrauchten, in den Hauptnummern komplett, in 4 KABE-Alben	**/* 800,—
9885	1953 - 2004, postfrische, komplette Sammlung Rotes-Kreuz-Markenheftchen in DAVO-Album.	** 500,—
9886	1900 - 1989, postfrische und ungebrauchte Sammlung mit u.a. Mi.-Nr. 221 geprüft Calves, 305-311, 326-327 etc., ab 1945 weitgehend komplett, dazu Dubletten.	**/* 500,—
9887	1940 - 1947, postfrischer Lagerbestand, dabei zahlreiche gute Ausgaben bis hin zu MiNr. 495b(6), 538/39(29), 564/75(32), 576/77(15) und 589/93(17), quasi durchgängig gute Erhaltung, hochwertige Partie auf Steckseiten, Mi. über 5.000.- (Abbildungen siehe Onlinekatalog)	** 250,—
9888	1971 - 1985, FDC-Slg., chronologisch jahrgangweise verpackt, alles tadellose Schmuckumschläge mit ESSt., Mi. ca. 1.850.-	⊠ 90,—
9889	1876 - 1886, umfangreicher Altbestand von über 400 Werten Allegorie ex Nr. 59-84, dabei Mittelwerte, interessant für den Spezialisten, Mi. 680.-	⊙ 50,—
Großbritannien		
9890	1948 - 1993, ** Sammlung in 4 Vordruckalben und einem Einsteckbuch, dazu postfrische Sammlungen Isle of Man, Guernsey und Jersey jeweils bis 1990 gesammelt in weiteren 5 Vordruckalben, Regionalmarken, Markenheftchen, Portomarken etc.	** 450,—
9891	1952 - 1994, postfrisch, in den Hauptnummern komplette Sammlung, dazu Regionalmarken und einige Markenheftchen, im Marini-Album	** 300,—
Irland		
9893	1925 - 1995, Partie Briefe und Karten, dabei Luftpost.	⊠ 90,—
Island		
9895	1991 - 2000, postfrische Abo-Sammlung mit zusätzlich gestempelten Ausgaben, dabei u. a. Markenheftchen, Jahrbücher und FDC. . .	**/⊙/⊠ 130,—
Italien		
9897	1945 - 1971, postfrische komplette Sammlung, dazu Paket und Portomarken, im SAFE-Dual-Album. (Abbildungen siehe Onlinekatalog).	** 500,—
9898	1945 - 1988, postfrische komplette Sammlung, dazu Paket- und Portomarken, in zwei Marini-Alben. (Abbildungen siehe Onlinekatalog).	** 500,—
9899	1861 - 1944, postfrische und ungebrauchte Sammlung mit u.a. Mi.-nr. 193, 224 B, 373-384, 415-434, 439-444, 445-446 etc., dazu Paket und Portomarken, im KABE-Album. (Abbildungen siehe Onlinekatalog).	**/* 400,—
9900	1944 - 1945, Lokalausgaben, Kollektion mit insgesamt 37 verschiedenen ungebrauchten Aufdruckmarken aus AOSTA, ARONA und CHIASSO. Ferner neun verschiedene postfrische Marken mit Aufdruck A.M.S. (American Mail Service) (Abbildungen siehe Onlinekatalog)	**/* 200,—
9901	Altes Auswahlheft mit Ausgaben von Kirchenstaat bis Königreich, dabei u. a. Mi.-Nr. 57 **, Mi.-Nr. 80 **, Mi.-Nr. 183/85 **, 145D und 147D **, Restauszeichnung ca. 2.700.- Euro	*/**/⊙ 200,—
9902	1862 - 1964, ungebrauchte und gestempelte Sammlung mit besseren Ausgaben, Paket und Portomarken.	*/⊙ 100,—
Kroatien		
9903°	1941 - 1945, Partie Briefe, Karten und Ganzsachen, dabei Reco, Zensur, Auslandspost, Porto, Dienst etc.	⊠ 200,—
9904	1918, S.H.S.-Aufdrucke, ungebrauchte und gestempelte Partie mit auch vielen besseren Werten auf 4 Steckseiten.	*/⊙ 100,—
Liechtenstein		
9906	1912 - 1990, nach Falzlosvordrucktext bis auf Bl. 3 in den Hauptnr. komplette, fast ausnahmslos postfrische Sammlung, enthalten sind Landeswappen 1921 (MiNr. 45/52A), 82/89, Bl. 1, MiNr. 140/142 jeweils mit Fotoattest Relistab, inkl. Dienst ohne Nr. D40/41 komplett. (Abbildungen siehe Onlinekatalog)	** 2700,—

9907	1945 - 200, postfrische, etwas ungebrauchte und gestempelte Sammlung, oft in beiden Erhaltungen gesammelt, in den Hauptnummern komplett bis überkomplett, mit u. a. Mi.-Nr. Bl.5 (2), 304-05A, 304-05B (ungebraucht), Kleinbogen, etc. (Abbildungen siehe Onlinekatalog)	**/*/☉	600,—
9908	1945 - 2000, in den Hauptnummern augenscheinlich komplette postfrische Sammlung in drei Schaubek-Vordruckalben, dazu noch umfangreiche Kollektion der Kleinbögen, Mi. ca. 5.000.-	**	500,—
9909	1939 - 1951 (ca.), Interessante Partie mit besseren Werten, dabei u. a. Mi.-Nr. 51A ** Dreierstreifen, viele kpl. postfrische Sätze, auch diverse frühere Ausgaben, Mi. ca. 4.700.-	**/*/☉	500,—
9910	1917 - 2020, postfrische und gestempelte Sammlung (anfangs einige unbedeutende ungebraucht), ab 1937 in beiden Erhaltungen gesammelt, ab 1960 weitgehend komplett, dazu Kleinbogen, Dubletten, Briefe, Karten und FDC, hoher Nominalwert der postfrischen/postgültigen Marken, in vier Kartons.	**/☉/☒	500,—
9911	1945 - 2007, postfrische Sammlung, in den Hauptnummern komplett, mit allen guten Werten wie MiNr. Bl. 5, 289/300, 304/05, 309 und 332/33, in durchweg guter Qualität, schöne Sammlung aus Sammlernachlass in 2 Lindner-Vordruckalben (Text nur bis 2006)	**	400,—
9912	1936 - 1991, postfrische Sammlung in drei gut erhaltenen blauen Lindner-Vordruckalben mit passenden Schubern, dabei auch etliche Kleinbogen (auf Blankoseiten), hoher Katalogwert.	**	200,—
9913	50 Rp. Europa 1960, 13 Werte postfrisch (dabei zwei Viererblocks), fünf Werte gestempelt mit Ersttagsstempel - davon einmal im Viererblock, Mi. 1.810.-	398(18) **/☉	200,—
9916	1912 - 1985, zwei Restsammlungen von 1912 - 1940 sowie eine fast kpl. gestempelte Sammlung 1960 - 1985, dabei 23 Kleinbögen der hohen Frankenwerte im Schaubek-Falzlosalbum, günstiger Ausruf, Mi. ca. 1.700.-	*/**/☉	100,—
9917	1920 - 1986, */**/o Sammlung in 2 Vordruckalben und einem Einsteckbuch mit Dienstmarken, 4er-Blocksammlung der 70er-Jahre und 4 Dublettenalben	*/**/☉	100,—

Luxemburg

9919	Partie besserer Ausgaben, dabei u. a. Mi.-Nr. 474/510 **, 14 gestempelt, 142 ungebraucht, Intellektuellensatz *, Bl. 3 ** und gestempelt, Mi. 5.000.- (Abbildungen siehe Onlinekatalog)	**/*/☉	500,—
9920	1945 - 2002, sauber rundgestempelte Prachtsammlung in seltener Vollständigkeit, komplett mit allen guten frühen Ausgaben, allen Blocks, den Blockeinzelmarken bis weit in die neunziger Jahre, danach fehlen einige Neuheiten, bitte besichtigen, Mi. über 3400.-	☉	450,—
9921	1931 - 1960, postfrische, weitgehend komplette Sammlung mit u.a. Mi.-Nr. 266-280, 478-483, 555-557 etc. (Abbildungen siehe Onlinekatalog)	**	300,—
9922	1945 - 1999, gestempelte Sammlung in zwei SAFE-Alben und ab 1960 komplett, dazu eine postfrische Sammlung 1945/98 (ab 1960 fast komplett), sowie eine kpl. postfrische Sammlung der Jahre 1972/98 auf selbstgestalteten Albenseiten und 3 weitere Alben mit postfrischen bzw. gestempelten Marken ab Klassik.	☉	180,—
9923	1927 - 1946, ungebrauchter und postfrischer Lagerbestand, dabei zahlreiche gute Ausgaben bis hin zu MiNr. 296/301 postfrisch(7), 303/08 postfrisch(12), 315/20 postfrisch(15), 333/38 postfrisch(15) und 342 postfrisch(23), quasi durchgängig gute Erhaltung, hochwertige Partie im Einsteckbuch, Mi. über 2.200.- (alter Ausruf 150)	**/☉	120,—
9924	1882 - 2001, ungebrauchte/postfrische und gestempelte Sammlung, mit vielen guten Ausgaben wie MiNr. 478/83 postfrisch und 555/57 postfrisch, schöne Sammlung in drei Einsteckbüchern. (alter Ausruf 150)	**/*/☉	100,—
9925	1959 - 1987, postfrische, komplette Sammlung im Safe Vordruckalbum, dabei einige Dauerserien-Werte auf verschiedenem Papier, einige Blocks doppelt, und auch die Automatenmarken.	**	100,—
9926	1900 - 1998, (ca.), */**/o Sammlerbestand in 7 Alben u.a. 1958 - 1998 kpl. postfrische Sammlung 2 SAFE Vordruckalben, eine Zweitslg. 1963 - 1991 postfrische kpl. im Lindner Ringbinder, die Ausgaben davor sind */**/o in Einsteckalben gesammelt, dazu eine Sammlung Viererblocks, Telefonkarten, Dubletten und Belege.	*/**/☉	100,—
9927	1959 - 1987, gestempelte, komplette Sammlung im Safe Vordruckalbum, dabei einige frühere Werte und Dubletten, alles sauber rundgestempelt und vieles mit Ersttagssonderstempel.	☉	100,—

Malta

9928	1965 - 1987, postfrische, komplette Sammlung im Safe Vordruckalbum, dabei auch die Portomarken und dazu einige Dubletten.	**	100,—
9929	1964 - 1985, postfrische Sammlung, in den Hauptnummern augenscheinlich kpl., in durchweg guter Abo-Qualität, schöne Sammlung aus Sammlernachlass im Borek-Vordruckalbum	**	90,—

Monaco

9930	1939 - 1940, ungebrauchter und postfrischer Lagerbestand, dabei die guten MiNr. 189 postfrisch(7), 190/99 postfrisch(10), 205/19 postfrisch(2) und ungebraucht(12) sowie 267/72 postfrisch(15), quasi durchgängig gute Erhaltung, hochwertige Partie auf Steckseiten, Mi. über 7.500.- (alter Ausruf 1000) (Abbildungen siehe Onlinekatalog)	**/*	750,—
------	--	------	-------

Niederlande

9931	1852 - 1997, postfrische, ungebrauchte und gestempelte Sammlung mit u.a. Mi.-Nr. 48, 99, 100, 580-581 etc., ab 1952 postfrisch, dazu Markenheftchen, Zusammendrucke, Dienst, Porto etc., in zwei Alben. (Abbildungen siehe Onlinekatalog)	**/*/☉	500,—
9932	1852 - 2002, umfangreiche und werthaltig bestückte Sammlung auf selbstgestalteten KABE-Albumblättern in zwei Bänden, vieles mehrfach bzw. nach Zähnungsvarianten, als auch parallel in postfrisch/gestempelt gesammelt, dabei auch ein guter Anteil Portomarken (Abbildungen siehe Onlinekatalog)	**/*/☉	450,—
9933	1870 - 1990 (ca.), reichhaltiger Posten Briefe, Karten und Ganzsachen, dabei Reco, Luftpost, Bahnpost, alte Ansichtskarten etc.	☒	180,—
9935	1888 - 1983, Partie mit 112 Belegen, u.a. dabei schöne Satzbriefe aus den 1950er-Jahren, auf hoher See aufgegebene Ansichtskarte aus 1949 mit Paquetbot-Stempel aus Southampton, KLM-Erstflugbeleg 1958 aus Niederländisch-Neuguinea, Ganzsachen, Ansichtskarten, Maximumkarten, Sonderbelege, etc.	☒	100,—
9936	1870 - 1970 (ca.), rund 200 Briefe, Karten und Ganzsachen, dabei Reco, Zensur etc.	☒	90,—

Niederländische Kolonien

9938	1965 - 2000, FDC-Slg. der Länder Aruba (1986 - 2000 bis auf Bl. 1 kpl.), Antillen (ab 1965, dabei ab ca. 1981 fast kpl.) sowie Surinam (über 100 verschiedene), Mi.-Wert für lose Marken bereits ca. 2.000.-	☒	180,—
------	--	---	-------

Österreich

9939	1850 - 2001, postfrische, ungebrauchte und gestempelte Sammlung, ab 1914 oft in beiden Erhaltungen gesammelt mit u.a. Mi.-Nr. 17, 161-177, 518-523 (2), 551-554 (2), 555 (2), 556, V a-V d, 693-696 etc., ab Mi.-Nr. 697 in beiden Erhaltungen komplett, dazu Porto etc., in drei Alben. (Abbildungen siehe Onlinekatalog)	**/*/☉	2700,—
9940	1908 - 1991, postfrische und ungebrauchte Sammlung mit Mi.-Nr. 518-523, 555, 556, Bl. 1 etc., ab 1945 komplett mit Renner-Kleinbogen, in zwei Alben. (Abbildungen siehe Onlinekatalog)	**/*	1500,—
9941	1918 - 2020, sammlungsartiger Bestand in vier Ringbindern (OSD-Bögen - über 1.500.- Euro Nominale) sowie in fünf Einsteckbüchern mit Markensammlung bis 2020, überwiegend wurde im modernen Teil in große Mengen postgültige Briefmarken investiert, der Gesamtnominalwert liegt somit bei über 2.000.- Euro.	**/*/☉	1000,—
9942	1945 - 2014, überaus reichhaltige gestempelte Sammlung in 14 Lindner-Alben, beginnend ab MiNr. 699, teils spezialisiert gesammelt nach Typen und Farben, aufgelockert mit Briefen und Briefstücken, bessere Marken u. Ausgaben teils mehrfach, augenscheinlich überkpl., dazu Zusammendrucke, einige moderne Markenheftchen und Kleinbogen, Portomarken, Paaren, etc., eine Sammlung mit Substanz und einem gut fünfstelligem Katalogwert!	☉	800,—

9943	1912 - 1960, interessante Sammlung Flugpost mit ca. 70 Briefen und Karten inkl. Ansichtskarten und Luftpost-GSU nach 1945, dabei bessere Flüge, interessante und gute Frankaturen, viele verschiedene SST, Bedarfspost, Ostmark-Verwendungen usw., meist in guter Erhaltung (Abbildungen siehe Onlinekatalog)	✉	700,—
9944	1860 - 2001, postfrisch und ungebrauchte Sammlung mit besseren Ausgaben, ab Mi.-Nr. 697 in den Hauptnummern komplett, dazu etwas Gebiete, in 3 Kabe-Alben	**/*	500,—
9945	1945 - 2006, ab Nr. 697 in den Haupt-Nr. kpl. sauber gestempelte Slg. in drei Kabe-Vordruck-Alben. Dabei natürlich die guten Ausgaben der 40/50er-Jahre wie "Kärnten", "Vögel", "Wiederaufbau" etc., aber auch im modernen einige gesuchte Kleinbögen wie z.B. alle drei zur WIPA 2000 oder "Tag der Briefm." 2001-06, Mi. 3.450.-	☉	250,—
9946	1945 - 2001, umfangreicher postfrischer und gestempelter Sammlungsbestand in zwei SAFE-Ringbindern mit Einsteckblättern, einem Borek-Vordruckalbum und in einem Einsteckbuch. Viel Material und hoher Katalogwert!	**/☉	160,—
9947	1948 - 1955 (ca.), ** Dublettenpartie meist mittelwertiger Sorten mit u.a. MiNr. 878-84 (3 Sätze), 929-32, 943-45 (7), 969 (3), 996 (7), 997 (4), 1006 (3), 1012-16 (2) usw., tils. in kleinen Einheiten, Mi. 1.600.-	**	120,—
9948	1918 - 1925 (ca.), interessante Sammlung mit ca. 110 Briefen aus der Inflationszeit, dabei viele Bessere.	✉	110,—
9949	1937 -1950 (ca.), interessante Partie mit 185 Belegen, davon schon 128 Briefe und Karten aus den Jahren vor 1945, und dabei viele ,Ostmark"-Belege, im Album.	✉	180,—
Polen			
9950	1965 - 1986, (ca.), postfrische Sammlung in 3 SAFE Vordruckalben, über gr. Strecken kpl., dabei reichlich Block- und Satzausgaben, nichts gerechnet.	**	130,—
9951	1958 - 1990 (ca.), umfangreicher, sauberer Bestand von ca. 400 Ganzsachen, teils Umschläge, überwiegend gebrauchte Sonderganzsachen, dabei zahlreiche klare Werbe- und Sonderstempel, Fundgrube.	✉	130,—
Portugal			
9952	1853 - 1975 postfrische ungebrauchte und gestempelte Sammlung mit u.a. Michelnummer 6-8, 33, 44, 96-108, 109-123, Bl. 1, 3, 10 etc. (Abbildungen siehe Onlinekatalog)	*/**/☉	1200,—
9953	1853 - 2002, umfangreiche Sammlung in drei Bänden, u. a. dabei in gestempelt MiNr. 120/122, 385/405, 645 und Block 14, in ungebraucht MiNr. 182/189 sowie die Block-Ausgaben 1 bis 13, Mi. über Euro 10.000.- (Abbildungen siehe Onlinekatalog).	**/*/☉	1000,—
9954	1853 - 1978, postfrische, ungebrauchte und gestempelte Sammlung mit besseren Ausgaben im Vordruckalbum. (alter Ausruf 300)	**/*/☉	200,—
9955	1855 - 2004, abwechslungsreiche Fundgrube auf zahlreichen Albumblättern inkl. einer Sammlung auf urigen KABE-Blättern "Wohlfeile Ausgabe 1930" mit u.a. MiNr. 244 A in gestempelt. Ferner einige postfrische Block-Ausgaben und Markenheftchen dabei, etc.	**/*/☉	150,—
Rumänien			
9956	1940 - 1971 (ca.), Partie in ungebrauchter, postfrischer und gestempelter Erhaltung, dabei interessante Motivausgaben, u. a. Bl. 122 **, Mi. ca. 1.600.-.	**/*/☉	200,—
Rußland			
9957	1857 - 1995, reichhaltige überwiegend gestempelt geführte Sammlung in drei Kabe-Vordruckalben, bis auf wenige Werte in den Hauptnummern sehr vollständig bis komplett, dabei u. a. Mi.-Nr. 1 gepr., 4x mit Fotoattest Hovest BPP: "Die Marke ist mit 0,14mm sehr dick.", 390/91A, 390/91B, Bl. 11 etc., dabei auch div. Nebengebiete wie Stempelmarken, Kontrollmarken, Gebührenmarken, Hungerausgabe für Odessa 1922 (Privatausgabe), Zwangszuschlagsmarken mit Mi.-Nr. 1, 2, 3 und 4, in dieser Reichhaltigkeit und Spezialisierung ein seltenes Objekt mit Steigerungspotential! Bitte eingehend besichtigen. (Abbildungen siehe Onlinekatalog)	*/☉	4000,—
9958	1857 - 1987, in gestempelter bzw. postfrischer Erhaltung geführte Sammlung in vier Kabe-Vordruckalben, bis auf 26 Katalognummern kpl. (fehlend u. a. Mi.-Nr. 527), beginnend ab schön gestempelter Mi.-Nr. 1, so dann auch Mi.-Nr. 3 und Mi.-Nr. 4, 9/11, 38/39, 212/14, 390/91 - Zepeline - Flugpostausgabe 1930, 402/05, 414/20, 42728, Bl. 3, Bl. 11A, danach noch weitere bessere und gesuchte Ausgaben wie u. a. Polarexpeditionsblock, Zwangszuschlagsmarken Mi.-Nr. 1/4, reichhaltiges und chancenreiches Objekt mit Steigerungspotential. In dieser Vollständigkeit selten angeboten! (Abbildungen siehe Onlinekatalog).	*/**/☉	3000,—
Schweden			
9959	1855 - 2000, gestempelte Sammlung, über weite Strecken schon ab der Klassik komplett mit guten frühen Werten wie MiNr. 4 gepr. Starauschek, 6 gepr. Starauschek, 86/96, 157 und 159/73, dazu Dienst- und Portomarken, einige Markenheftchen und Dubletten, schöne Kollektion aus Sammlungsangabe in 3 Vordruckalben (Abbildungen siehe Onlinekatalog)	☉	900,—
9960	1858 - 1964, */**/o Sammlung im Leuchtturmalbum mit Landsturm I/III, Postkongress und UPU recht vollständig gesammelt, dazu Dienst- und Portomarken sowie ein postfrischer Sammlungsteil der Jahre 1978/83 mit reichhaltig Zusammendruckern, Markenheftchen etc.	*/**/☉	270,—
9961	Gestempelter Bestand im Einsteckbuch, dabei u. a. Mi.-Nr. 155/58 (Mi. 655.-) und 159/73 (Mi. 510.-).	☉	100,—
Schweiz			
9962	1850 - 2020, postfrische, ungebrauchte und gestempelte Sammlung, Klassik nur schwach besetzt, mit u.a. Mi.-Nr. Bl. 1, 2, 6 (2), 7 (2), 11 (2), 14 (2) etc., ab 1945 postfrisch und gestempelt jeweils einzeln und in Viererblocks gesammelt, PAX nur zweimal postfrisch und einmal gestempelt, dazu Kleinbogen, Markenheftchen, zusammendrucke, Dubletten und einige Belege, enormer Anteil an postfrischer Frankaturmasse, in fünf Kartons.	**/*/☉	5000,—
9963	1850/2004 inkl. Dienstmarken, Portomarken und Ämter-Ausgaben, umfangreicher Bestand in Einsteckbüchern, auf Albumblättern, Einsteckkarten etc., dabei zahlreiche klassische Werte ab MiNr. 8, inkl. verschiedener Marken Strubel, sitzende und stehende Helvetia, ferner gute Ausgaben der versch. Ämter, enormer Katalogwert!	**/*/☉	2000,—
9964	1854 - 1999, postfrische, ungebrauchte und gestempelte Sammlung mit u.a. Ni.-Nr. 447-459, Bl. 2, 5, 6, 7, 11 etc., ab 1963 postfrisch und zusätzlich gestempelt gesammelt, dazu Markenheftchen, Dienst und Porto. (Abbildungen siehe Onlinekatalog).	**/*/☉	1000,—
9965	1880 - 2000 (ca.), postfrische Sammlung, dabei ab ca. 1908 bis ca. 1975 bis auf ganz wenige Werte komplett mit allen guten Blocks ab Bl. MiNr. 2, sowie mit den guten und gesuchten Werten und Ausgaben vor 1945, im Leuchtturm Vordruckalbum. Dazu ein Dublettenbestand bis in die 2000er Jahre im dicken Einsteckalbum, auch mit Bogenteilen, mit ca. 400 sFr. Nominale, und auch mit frühen Pro Juventute- und pro Patria- Ausgaben, teils mehrfach ! Insgesamt sehr hoher Katalogwert ! (Abbildungen siehe Onlinekatalog)	**	900,—
9966	1900 - 1969, Sammlung im Lindner-Falzos-Vordruckalbum, dabei gute ** Pro Patria Ausgaben, Pax-Satz **, gute Blockausgaben mit u. a. Bl. 5 und 11 je **, hoher Katalogwert. (Abbildungen siehe Onlinekatalog).	☉/**	500,—
9967	1854 - 1964, gestempelte Sammlung mit u.a. Mi.-Nr. 447-459 (für 5 Fr. Attest), Bl. 1 auf Brief, 2, 5, 6, 7, 11, 14 auf Brief, alle genannten Blocks mit Fotoattest. (Abbildungen siehe Onlinekatalog)	☉	500,—
9968	1857 - 1950 (ca.), umfangreiche Partie mit einer Ganzsachen - Sammlung bis 1940 (ca. 260 verschiedene), ca. 460 Briefen und Karten, dabei auch gute FDC aus den 40er und 50er Jahren, 170 PTT-Faltblättern aus den Jahren 1956-1980, und ca. 250 Bedarfsbriefen, dabei Bessere, in 5 Alben und einer Schachtel (Abbildungen siehe Onlinekatalog)	✉	500,—
9969	1945 - 1963, postfrischer, chronologisch sortierter Lagerbestand, bis ca. 1955 oftmals per 5, danach sind die Ausgaben teils bis zu 19 mal vorhanden, dabei reichlich Pro Patria/Juventute Sätze, Mi. ca. 3.800.- (Abbildungen siehe Onlinekatalog)	**	350,—
9970	1900 - 2020, Bestand Briefe, Karten und vor allem FDC in Briefalben in sieben Kartons.	✉ S	300,—
9971	1862 - 1944, postfrische und (vorwiegend) gestempelte Sammlung, dabei bessere Sätze, teils gepr., sauber auf Steckkarten sortiert 1862 - 1944, postfrische und (vorwiegend) gestempelte Sammlung, dabei bessere Sätze, teils gepr., sauber auf Steckkarten sortiert	**/☉	250,—

9972	1900 - 1959, postfrische und (vorwiegend) gestempelte Sammlung mit besseren Werten, die Blocks MiNr. 2, 3(2), 4, 6 und 15 postfrisch, schöne Sammlung im Leuchtturm-Vordruckalbum mit hohem Mi.-Wert.	**/⊙	250,—
9973	1936 - 1960, Blocklot mit Mi.-Nr. Bl. 2, 4, 6, 7, 13, 15 und 17, dazu Mi.-Nr. 545/49 und 555/59, je postfrisch, dazu unberechneter Bl. 2 da ungebraucht, Mi. 655.-	**	120,—
9974	1946 - 1994, gestempelte Sammlung, dabei viele komplette Jahrgänge, sauber auf Steckkarten sortiert	⊙	120,—
9975	1862 - 2018, Schweizer Briefmarken Abarten, postfrische und gestempelte Sammlung mit FDCs in sechs Spezialalben.	**/⊙/⊠	100,—

Schweiz Flugpost

9976	1935, 13 Luftpostbriefe mit überwiegend hochwertigen Frankaturen, dabei 1. Winterflugpost Bündner Alpen mit verschiedenen Etappen, Segelflugpost Jungfrauoch frankiert mit Mi. 233/34 etc. (Abbildungen siehe Onlinekatalog)	⊠	250,—
9977	1934, 4 Luftpostbriefe mit hochwertigen Frankaturen, u.a. Mi.190/91x, 233/34x, , dabei 2mal Swissair Balkanflug (SLK 34.3C) je mit Nebenstempel "Abflug...verschoben" "Am 28. Juni 1934...bis Pfullendorf (Notlandung)", Flugpostbrief nach Dakar und Luftpostbrief nach Zagreb (Abbildungen siehe Onlinekatalog)	⊠	200,—
9978	1939, SWISSAIR-EUROPAFLUG NORD, 10 Luftpostbriefe mit guten Frankaturen verschiedener Etappen, dabei Stockholm, Oslo, Helsinki, Berlin etc. (Abbildungen siehe Onlinekatalog)	⊠	180,—
9979	1933, 6 Luftpostbriefe mit hochwertiger Frankatur, dabei u.a. Segelflugpost "Zürich-Milano", "Milano-Arosa", Sonderflug St. Gallen-Zürich (SLK 33.3), etc. (Abbildungen siehe Onlinekatalog)	⊠	180,—
9980	1932, 10 Luftpostbelege mit guter Frankatur, dabei u.a. Ballonpost Gordon Benett-Flug "Basel-Ruggel (Liechtenstein)" u. "Basel-Ebracht" je mit Bestätigungsstempel und Vignette (SLK 32.7/7a), Sonderflug "Interlaken-Zürich" (SLK 32.4b) etc. (Abbildungen siehe Onlinekatalog)	⊠	150,—
9981	1937, 8 Luftpostbriefe mit guten Frankaturen, dabei u.a. Sonderpostflug "Zürich-Sion" mit Flugplatzstempel Zürich (Abbildungen siehe Onlinekatalog)	⊠	140,—
9982	1939, 10 Luftpostbriefe mit guten Frankaturen, dabei Europaflug Nord, Pro Aero Meldeflug, Ballonpost, Sonderflug "Zürich-Genf" etc.	⊠	80,—
9983	1936, 12 Flugpostbriefe mit guten Frankaturen, u.a. Mi. 233, 293b	⊠	80,—
9984	1941 - 1943, 6 Luftpostbriefe, dabei Sonderluftpost "30 Jahre Alpenflug" (SLK 43.1), Pro Aero 1941, Sonderflug Bouchs-Payerne etc.	⊠	60,—
9985	1940, 7 Luftpostbriefe mit guten Frankaturen, dabei Erstflug "Locarno-Barcelona", Sonderluftpost Nationalspende und Rotes Kreuz (SLK 40.2a,d,m,p) etc.	⊠	60,—

Türkei

9988	1945 - 1973, sehr schöne postfrische Sammlung, beginnend mit Bl. 1, 2, danach viele bessere frühe Ausgaben inklusive 1202-1216, 1248, 1348-59, Bl. 4, 5 und danach über große Strecken weitestgehend komplett, Mi. 1800,-	**	250,—
------	---	----	-------

Ungarn

9989	1961 - 1974 (ca.), Partie mit besseren Werten in ungebrauchter, postfrischer und gestempelter Erhaltung, dabei schöne Motive wie "Sport" und "Weltraum", alles in fehlerfreier Erhaltung, Mi. ca. 1.150.-	**/*/⊙	150,—
------	---	--------	-------

UNO - alle Postverwaltungen

9991	1951 - 2006, umfangreiche, augenscheinlich zumindest weitgehend komplette bis überkomplette Sammlung ohne Bl. 1 etwas unorthodox auf Blankoblock aufgezogen, einiges auch lose eingelegt, dabei auch zweiunddreißig Flaggen-KB, Katalogwert sicher vierstellig.	⊙	100,—
9992	1951 - 1980 (ca.), schöne postfrische Sammlung incl. Block 1 und UNTEA-Satz, vieles mehrfach bzw. auch gestempelt gesammelt bzw. a. Brief, dabei Block 1 auf FDC	**	90,—

UNO - Genf & Wien

9993	1969 - 2000, sauber rundgestempelte und postfrische jeweils nach Leuchtturm-vordruck überkomplette Sammlung, dazu **/o Kleinbogen, Markenheftchen, Folder, Ganzsachen, etc. (alter Ausruf 200)	**/⊙/⊠	70,—
------	--	--------	------

UNO - Wien

9995	1979 - 2004, umfangreiche, teils mehrfach bestückte Sammlung in drei Vordruckalben, dabei Markenheftchen, Block- und Satzausgaben mit vielen interessanten Motiven, hoher Katalogwert, enormer Einstandspreis!	**	300,—
9996	1979 - 1992, saubere Partie mit 54 Flugpost-Belegen, alle mit Frankaturen der UNO Wien, meist Erstflug-Belege inkl. interessanten Destinationen nach Afrika und dem Nahen Osten, ebenso einige Sonderflüge zur Hannover- und Leipziger Messe.	⊠	90,—

Vatikan

9998	1929 - 1991, postfrische Sammlung (nur Mi.-Nr. 32 und 33 ungebraucht), bis auf Mi.-Nr. 39-44 und 198 komplett mit Paket- und Portomarken im Leuchtturm-Album. (Abbildungen siehe Onlinekatalog)	**	400,—
9999	1964 - 1993, postfrische, komplette Sammlung im Safe Vordruckalbum, dazu einige Dubletten, dabei auch einige Blocks.	**	100,—

Zypern

10001	& MALTA, ***/o, Sammlung in 2 Einsteckbüchern mit überwiegend modernen Ausgaben, streckenweise bis ca. 1992 recht vollständig, dazu etwas Türk. Zypern.	**/*/⊙	180,—
-------	---	--------	-------

ÜBERSEE

10002	1880 - 1970 (ca.), Bestand Briefe, Karten und Ganzsachen, dabei Reco, Zensur, Luftpost etc., in Karton.	⊠	200,—
-------	---	---	-------

Südamerika

10003	PUERTO RICO: 1873 - 1900, interessante Partie mit Briefmarken, nur aus der Klassik-Zeit, bestehend aus mehreren Sammlungsteilen auf alten Vordruckblättern (Abbildungen siehe Onlinekatalog)	⊙/*	180,—
-------	--	-----	-------

Algerien

10004	1962 - 1990, überwiegend postfrische Sammlung, die MiNr. 378 - 392 und P 49 - 58 wurde spezialisiert nach Aufdrucktypen gesammelt, hoher Katalogwert. (alter Ausruf 130)	**/⊙/⊠	100,—
-------	--	--------	-------

Asien

10005	1867 - 1980 (ca.), mehr als 100 Briefe und Karten, dabei etwas China sowie Thailand und Niederländisch-Indien, viel Bedarfspost, Luftpost usw., interessante und ungewöhnliche Partie	⊠	320,—
-------	---	---	-------

Mittelamerika

10006	1880 - 1955 (ca.), rund 400 Briefe, Karten und Ganzsachen, dabei Reco, Zensur, Luftpost etc.	⊠	300,—
-------	--	---	-------

Australien

10007	1961 - 2005, postfrischer und gestempelter Bestand, dabei Jahrbücher 1981/2004 komplett (das gesuchte Jahrbuch von 1988 sogar doppelt enthalten), neuwertig und oft noch OVP, kleine gestempelte Sammlung, einige FDCs sowie Folder zu den Olympischen Spielen 2000 (per 2), dazu sehr schöne doppelt geführte (postfrisch, gestempelt und auf FDC) Sammlung A.A.T. 1961/93 auf selbstgestalteten Blättern, augenscheinlich komplett, reichhaltiges Los in 2 großen Kartons	**/⊙/⊠	400,—
-------	---	--------	-------

Israel

10008	UND OZEANIEN, 1863 - 1976, mehr als 50 Briefe und Karten, meist Bedarf, mit interessanten Zusatzleistungen, interessante Partie . . .	✉	120,—
Afghanistan			
10009	1931/74, überwiegend ** Sammlung im Vordruckalbum, streckenweise gut besetzt, selten angeboten!		80,—
Argentinien			
10010	1870 - 1970 (ca.), Posten mit hunderten Briefen, Karten und Ganzsachen, dabei Reco, Zensur, Luftpost etc.	✉	130,—
Ägypten			
10011	1890 - 1930 (ca.), Partie Briefe, Karten und Ganzsachen, dabei Ansichtskarten, etwas Post nach Ägypten etc.	✉	130,—
10012	1884 - 1930 (ca.), interessante Partie mit 63 Karten und Briefen, meistens in das Ausland gelaufen	✉	45,—
Burundi			
10013	Postfrische Partie mit ca. 100 verschied. Blocks und 45 verschied. kpl. Sätzen ab den 60er-Jahren bis 2013, wobei ein sehr großer Teil auf die Ausgaben ab 2011 entfällt. Hierbei eine Menge bunter Motiv-Emissionen mit natürlich reichlich Tieren, aber auch anderes, Mi. ca. 2.000,—	**	150,—
Volksrepublik China			
10014	1897 - 1968, postfrische und gestempelte kleine Sammlung, dabei einige gesuchte Ausgaben wie MiNr. 966/76 "Mao's Thesen I" in gefalteten 5er-Streifen postfrisch (ein Streifen etwas oxidiert) (Mi. 2.700.-!), 984 postfrisch, 997 und 998 postfrisch, dazu etwas anderes Asien, im urigen Einsteckbuch (Abbildungen siehe Onlinekatalog)	**/☉	300,—
10015	1949 - 1963, kleine ungebrauchte und gestempelte Partie, teils mit besseren Sätzen bis hin zu MiNr. 689/98 "Schmetterlinge", auf Steckkarten (Abbildungen siehe Onlinekatalog)	*/☉	50,—
Dominikanische Republik			
10016	BLOCK - ENGROS - postfrische Partie, dabei jeweils 50 Blockausgaben von Bl. 29, 30, 34, 37 (UPU), 38, 42, 45 sowie Block 45 40 mal gestempelt, insgesamt 350 postfrische und 40 gestempelte Blockausgaben, Mi. über 2.000.-		100,—
Haiti			
10017	1881 - 1954, ungebrauchte und gestempelte Partie, dabei zahlreiche Provisionals, lagerartig sortiert in 2 Steckbüchern	*/☉	300,—
Indien			
10018	FEUDALSTAATEN: 1866 - 1886, ungebrauchte und gestempelte Partie, dabei vielfach gute Werte, auf alten Albenblättern und Steckseiten, hochinteressante Partie mit viel Potential (Abbildungen siehe Onlinekatalog).	*/☉	1800,—
Israel			
10019	1948 - 1984, überwiegend postfrische Sammlung, nur Mi.-Nr. 1-9 ungebraucht und ohne Tab, sonst postfrisch und mit Volltab u.a. Mi.-Nr. 10-14, 18 (Tab-Block), Bl. 1 (2), 19-21, 30-31, 54, 66, 251 F, 382 Kehrdruck-Kleinbogen etc., dazu Jahrbücher bis 2006, einige FDC u.a. Mi.-Nr. 1-6, Tab-FDC, Vorläufer und Interim-Ausgaben mit Belegen, HAGANA-Brief etc., einiges geprüft Burger BPP, teils mit Attesten, in zwei Kartons. (Abbildungen siehe Onlinekatalog)	**/☉/✉	1500,—
10020	1948 - 1985, **/o, dreibändige Falzlosvordrucksammlung, dabei eine sauber gestempelte Sammlung mit TAB u.a. MiNr. 10/4, 15, 16, 18, 19/21, 30/31, 33/38, 54, 66 Bl. 1 (2 mal), zusätzlich postfrisch ab 1953 streckenweise kpl. und ab 1960 - 1972 im wesentlichen kpl., aufgelockert mit Markenheftchen- und Kleinbogen u.a. Nr. 286 KB, dazu umfangreich Schmuck-FDC's bis ca. 1990.	**/☉	300,—
10021	1948 - 1980, umfangreicher Lagerbestand im dicken Kabe-Wälzer mit vielen tausend Marken in beiden Erhaltungen. Bis ca. 1967 mit und ohne TAB, danach prakt. nur noch mit TAB's. Dabei auch bessere Dauerserien-Phosphor- Sorten in tfs. größerer Stückzahl. Guter Bestand mit sicher ü. 5.000.- Mi.	** , ☉	220,—
10022	1949 - 1998, postfrische Sammlung mit TAB's im Steckbuch mit einigen bess. Werten der 1950er-Jahre (hier einige Halb-TAB's zu 50% gerechnet). Ab 1957 dann augenscheinlich kpl. mit z.Tl. auch Phosphor-Varianten der Dauerserien, einigen Kleinbögen im hinteren Bereich usw., Mi. ca. 3.000.-	**	200,—
10023	1950 - 1990 (ca.), rund 400 Briefe, Karten und Ganzsachen, dabei Reco, Luftpost und viel FDC etc.	✉	200,—
10024	1999 - 2012, gut sortierter postfrischer und gestempelter Lagerbestand im dicken Steckbuch mit einer reichhaltigen Fülle moderner Ausgaben in Abo-Qualität. Dabei teilw. auch Kleinbögen und Blocks, Mi. ü. 2.500.-	**/☉	180,—
10025	1989 - 2008, gut sortierter und durchweg sauberer Lagerbestand im dicken Steckbuch, vorwiegend kpl. Sätze mit Versandstellen-Stempeln, i.d. Regel ein bis fünfmal je Ausgabe, Mi. ca. 3.400.-	☉	180,—
10026	1980 - 1987, tadellos postfrische Sammlung mit TAB in Dreierstreifen sowie Blocks per 3, nahezu lückenlos. dazu die Ausgaben oft nochmals als Viererblocks mit Platten-/Bogen-Nr., Mi. ca. 2.150.-	**	130,—
10027	1948 - 1968, postfrischer und etwas gestempelter Lagerbestand ohne TAB's ab einem guten Teil "Münzen" mit u.a. Nr. 9 (etwas gummi-stumpf), Zähnungsvarianten usw.; nur der Teil bis 1958 ü. 1.700.- Michel (natürlich ohne TAB gerechnet). Dazu reichlich ab 1959 mit u.a. Viererblocks mit Platten-Nr. usw.	**/☉	130,—
10028	1955 - 1973, in beiden Erhaltungsformen ** und gest. zusammengetragene Slg. mit TAB auf weißen Steckseiten in drei SAFE-Dual-Ringbindern. Dabei die Ausgaben ab ca. 1967 meist als Unterrand-5er bzw. 4er-Streifen gesammelt. Die gest. Ausgaben sehr sauber mit Rundstempeln, Mi. ca. 1.900.-	** , ☉	120,—
10029	1967 - 1999, postfrische Sammlung in drei sauberen Lindner-Vordruckalben, nicht komplett - vieles mit Fulltab, dazu noch diverse Jahrbücher.	**	100,—
10030	1982 - 1995 (bis Nr. 1348), bis auf Nr. 897-916 KB und Bl. 43-47 kpl. FDC-Slg., sauber auf schwarzen Lindner-Omnia-Einsteckblättern in drei Ringbindern. Dabei der ungezähnte Bl. 43 B in Faltnappe der Post, Mi. für lose Marken bereits 1.150.-	✉	80,—
10033	1950 - 1975, saubere dreibändige Belegesammlung, dabei Mobile Post, interessante R-Zettel, Vielfalt an Stempeln.	✉	70,—
Japan			
10034	1871 - 1940 (ca.), interessante Partie, dabei u. a. Mi.-Nr. 180/83 * (50 Jahre Zugehörigkeit zum Weltpostverein (UPU)), gute Blockausgaben wie Bl. 2, Bl. 5, Bl. 6, Bl. 7 ** und Bl. 8 **, im klassischen Bereich teils Fälschungen, insgesamt hoher Katalogwert. (Abbildungen siehe Onlinekatalog)	*/**/☉	500,—
Nordkorea			
10036	1976 - 1981, ** Engros-Lot "3D"-Ausgaben zur Olympiade 1976 (Nr. 1577-1596 in kpl. Sätzen und Bl. 35-38). Dazu Nr. 2090/91 (FWM 1982, ebenfalls "3D"-Marken), jeweils per 20, Mi. 4.600.-	**	130,—
Kuba			
10037	1866 - 1900 (ca.), interessante Briefmarken-Sammlung der Klassik-Zeit, teilweise etwas spezialisiert nach Farben gesammelt, auf alten Vordruckblättern und Steckkarten (Abbildungen siehe Onlinekatalog)	☉/*	180,—
Palau-Inseln			
10038	1983/89, postfrische Sammlung im SAFE-Dual-Album, fast komplett mit Blockausgaben, Zusammendrucken und Kleinbogen, dabei viele schöne Motive		50,—

Mexico		
10039	1856 - 2980, ungebraucher/postfrischer und gestempelter Bestand, lagerbuchartig (ohne Übermengen) ab der Klassik geführt im Ringordner	**/*/⊙ 200,—
Neuseeland		
10040	1925 - 1965, ungebrauchte und postfrische Sammlung, lagerartig geführt, dabei viele Einheiten, mit guten Ausgaben wie MiNr. 169/71 in Paaren ungebraucht, im Einsteckbuch	**/* 200,—
Seychellen		
10041	& ÄUSSERE SEYCHILLEN, 1980 - 1992, (ca.), über weite Strecken komplette postfrische Sammlung in 2 Bänden.	** 120,—
Thailand		
10043	1883 - 1969, ungebrauchte und gestempelte Sammlung, dabei gute Werte wie MiNr. 77 gestempelt, 78 gestempelt und 213 gestempelt, reichhaltige Sammlung auf Steckseiten.	*/⊙ 450,—
UNO		
10045	1979 - 1994, postfrischer Lagerbestand im randvollen 40 Seiten Einsteckbuch, die meisten Ausgaben 5 bis 15 mal vorhanden, hoher Katalogwert	** 120,—
10046	1951 - 1987, postfrische Sammlung, in den Hauptnummern komplett inkl. Block 1, dazu kleiner Lagerbestand Flaggen-Kleinbogen, tadellos erhalten, in 3 Vordruckalben, enormer Katalogwert	** 90,—
10048	1980 - 1999, ** Bestand Flaggen-Kleinbogen mit den Jahren 1980-82 per 4, 1983-89 per 3 und 1997-99 je einmal. Dazu einige hundert weitere Flaggen-Marken als Zusammendrucke in Paaren und Viererblocks, sehr hoher Postwert!	** 70,—
Nordvietnam		
10050	1948 - 1956, drei komplette Bogen "Ho Chi Minh" zu je 50 Marken (*) wie verausgabt (MiNr. 2,3 und 53). dazu Bogenteil zu 27 Stück der MiNr. 9. Alle tadellos, Mi. 2.040.- für billigste Farbe.	(*) 200,—
Ansichtskarten		
10051	Rheinland-Pfalz, Mainz, ca. 280 Ansichtskarten aus 1897 - 1960 im Karton, vielfältiger Posten und Fundgrube für Heimatsammler, viele verschiedene Mainzer Straßen, Plätze, Schulen, Kasernen, Ämter sowie einige Karten zum Thema Gutenberg vertreten.	⊠ 200,—
10052	Niedersachsen, Celle Stadt (alte PLZ 3100), interessante Partie mit über 180 Ansichtskarten und 21 Vignetten ab 1897, über 60% vor 1945, viele interessante Ansichten wie Landgestüt, Kasernen, Eisenbahn, Gaststätten, Einzelgebäude und Lithographien.	150,—
10053	Niedersachsen, Bad Pyrmont (alte PLZ 3280), Zusammenstellung mit knapp 300 Ansichtskarten, fast alle vor 1945, einige Lithographien und andere bessere Motive wie u. a. Gastronomie, Einzelgebäude und Ausflugsziele bereichern diese Partie.	150,—
10054	Rheinland-Pfalz, Simmern Hunsrück und Umgebung (alte PLZ 654), reizvolle Partie mit 75 Vorkriegskarten, dabei einige Dublettsammler, oftmals interessante Detailaufnahmen als Motiv.	⊠ 100,—
10055	Nordrhein-Westfalen, Duisburg (alte PLZ 4100), Bestand mit über 150 Ansichtskarten von alt bis in die 1970er Jahre, dabei viele Lithos, Straßenkarten und Gasthäuser sowie einige moderne Zoo-Karten.	⊠ 100,—
10056	Deutschland, Rheinmotive, dekorative Partie mit gut 140 Ansichtskarten, ein Raumbildmappchen, fünf Postkartenmappchen mit weiteren 100 Karten sowie einigen Leporellos und Vignetten, neben zahlreichen Lithographien sind auch etliche Motive wie Rheinlieder, Wein, Schiffe, Burgen, Trachten und Sagen enthalten, nur ein geringer Anteil nach 1945.	⊠ 100,—
10057	Partie mit ca. 160 Ansichtskarten im alten Postkartenalbum, dabei Ereignisse, Ortsansichten, Portraits etc., schöne Partie.	80,—
10058	Bayern, Mainburg und Umgebung (alte PLZ 830), mit u. a. Landquid und Adlhausen, insgesamt 26 Karten - 10 Stück vor 1945, enthalten sind Foto- und Mehrbildkarten sowie eine Lithographie, beigefügt noch zwei Sterbebildchen und 30 Vignetten aus den entsprechenden Gebieten.	⊠ 50,—
10059	Rheinland-Pfalz, Mainz - Umgebung (alte PLZ 6501 - 6507), mit u. a. Ingelheim, Nackenheim, Kastel und Wörrstadt, Partie mit über 50 Ansichtskarten, vieles vor 1945 mit etlichen Gaststätten, Einzelgebäuden, Straßen, Echtfotos und Mehrbildkarten.	⊠ 50,—
10060	Bayern, Bad Wörishofen (alte PLZ 8939) mit Schlingen, vielseitige Partie mit 120 Ansichtskarten und 28 Vignetten ab 1897, dabei ca. 80 % nach 1945, neben diversen Standardansichten auch zahlreiche Lithographien sowie etliche Luftaufnahmen und Echtfotokarten aber auch schöne Motive wie Kneipp, Gastronomie, Einzelgebäude, Straßen und Plätze.	⊠ 50,—
10061	Niedersachsen, Norden und Umgebung (alte PLZ 2980 - 2989) u. a. mit Hage, Berum und Lütetsburg, interessante Partie mit über 60 Ansichtskarten und vier Vignetten ab 1903, dabei ca. 50 % vor 1945, enthalten sind einige Einzelgebäude und Straßenkarten.	⊠ 50,—
10062	Bremen, Partie mit 48 Werbekarten Bremer Firmen ab 1902, dabei über 90 % vor 1945, interessantes Los mit einigen Dubletten.	⊠ 50,—
10063	Hessen, Darmstadt (alte PLZ 6100), vielseitige Sammlung in einem modernem Postkartenalbum, beinhaltet sind 22 Belege (auch einige Vorphila), 105 Ansichtskarten und zwei Notgeldscheine, neben einigen Lithographien sind aber auch etliche Ausstellungskarten und etwas Umgebung vorhanden, fast alle Karten bzw. Belege sind vor 1945.	⊠ 50,—
10064	Hessen, Darmstadt (alte PLZ 6100), vielseitige Sammlung in einem modernem Postkartenalbum, beinhaltet sind 22 Belege (auch einige Vorphila), 105 Ansichtskarten und zwei Notgeldscheine, neben einigen Lithographien sind aber auch etliche Ausstellungskarten und etwas Umgebung vorhanden, fast alle Karten bzw. Belege sind vor 1945.	⊠ 50,—
10065	Hessen, Lauterbach und Umgebung (alte PLZ 6420 - 6427), mit u. a. Bad Salztzchlirf, Hochwaldhausen und Erbstein, eine vielseitige Partie von ungefähr 125 Ansichtskarten. Enthalten sind u. a. Einzelgebäude. Beigefügt noch ca. 30 Werbemarken.	⊠ 50,—
10066	Bayern, München Kartophilie, Verlag Ottmar Zieher München, 15 verschiedene Lithographien der nummerierten Künstlerpostkarten-Serie, eine illustre Partie mit Zeichnungen namhafter Künstler wie u. a. Fritz Bergen, Graf und P. Kraemer, die Karten sind zum Teil gebraucht und in ganz überwiegend guter Erhaltung, alle um 1900.	⊠ 40,—
Ansichtskarten - Motive		
10067	DR, ca. 1900 - 1940, rund 500 kleinformatige, alte Ansichtskarten, dabei u. a. Glückwunschkarten, Liebe, Militär, Monarchie, Weihnachten, meist vor 1920, vereinzelt Reproduktionen, ansehen	⊠ 350,—
Ansichtskarten - Posten		
10070	POSTKARTENALBUM mit über 400 alten Ansichtskarten meist um 1900, dabei Lithographien, Foto- und Grußkarten, oftmals aus Hessen, dabei zahlreiche kleine Orte u.a. Dietesheim, Nieder- Gründau, Geislitz, einige Karten aus Gelnhäusen, Langenselbold, Geislitz, Untereichreichenbach, ferner Militär, Jux, etc., überwiegend befördert, bitte vorsichtig Blättern!	⊠ 800,—
10071	Deutsche Topographie, 1.500 Ansichtskarten aus der Zeit ca. 1900 bis 2000, in 2 Kartons.	⊠ 180,—
10072	MOTIVE, */o, Bestand von über 500 kleinformatigen color-Motivkarten, dabei Sehenswürdigkeiten, Burgen & Schlösser, Landschaften, Gemälde, Blumen, Liebende, etc., dem Anschein nach nur Deutschland	⊠ 100,—
Luftpost		
10073	HELIKOPTERPOST: 1951 - 1977, ausstellungsmäßig aufgezogene Sammlung mit zahlreichen seltenen frühen Belegen, hauptsächlich Europa, dazu noch einige Dutzend lose, nicht aufgezogene Belege, sehr schöne und hochinteressante Sammlung im großen Karton (Abbildungen siehe Onlinekatalog)	⊠ 900,—
10074	1926 - 1991, Segelflugpost, Sammlung mit mehr als 100 Belegen im Album, überwiegend modernere Belege. Bitte eingehend besichtigen.	⊠ 180,—
10075	1924 - 1965, fast 100 Briefe und Karten, meist Vorkrieg, dabei diverse Flugbelege mit entsprechenden Cachets, teils bessere Frankaturen, interessante Sammlung im Einsteckbuch	⊠ 270,—

Motive			
10076	URZEIT - FOSSILIEN - DINOSAURIER - hunderte ** Blockausgaben sowie in etwa gleicher Anzahl Sonder- und Ersttagsumschläge, immenser Abo-Einstandspreis, die Blockausgaben sauber aufgesteckt in diversen Steckbüchern, ein Eldorado für den Motiv-Liebhaber, dabei viele großformatige Blocks (teils geringe Auflagen), Ungezähnte Parallelausgaben etc., in dieser Reichhaltigkeit kaum angeboten.	**/☒	1000,—
10077	100 JAHRE UPU, 4bändige BOREK-Sammlung mit teuren Ausgaben und Blocks von u.a. Rumänien, Laos, Kambodscha sowie Silber- und Goldmarken, sehr hoher KW.		500,—
10078	FUSSBALL WELTMEISTERSCHAFTEN, Sammlung in 8 Vordruckalben zu den Weltmeisterschaften 1974, 1978 und 1982.		200,—
10079	FUSSBALL (2008 - 2018); Europameisterschaften und Weltmeisterschaften, Sammlung in 12 Alben aus Abonnement, insgesamt 2 Kartons.		200,—
10080	OLYMPIADE 1972 MÜNCHEN, fünfbandige Sammlung aus Sieger-Abonnement mit allen erschienenen Marken zur Olympiade 1972 von Nordamerika, Europa und Japan, dazu alle möglichen Sonderstempel auf Schmuck-Umschlägen. Alles in tadelloser Erhaltung.	**/☒	200,—
10081	750 JAHRE BERLIN und UPU HAMBURG 1984, Alle Welt, 2 Motivsammlungen in 5 Bänden aus Aboezug, dabei Numisbriefe, hoher Einstandspreis.	**/☒	130,—
10082	50 JAHRE TAG DER BRIEFMARKE, Europa, postfrische Motiv- Abo-Sammlung in 2 roten Ringbindern, dabei teils bessere Ausgaben, hoher Einstandspreis	**	130,—
10083	750 JAHRE BERLIN, Alle Welt, **/BF, saubere Abo-Sammlung in 3 roten Lindner Ringbindern mit 151 Lindner Vordruckblättern, dabei postfrisches Material, Briefe, Ganzsachen, Sonderdrucke, etc., enormer Einstandspreis	**/☒	100,—
10084	SCHIFFE/-POST, Alle Welt, ca. 1966 - 1987, Sammlung auf über 200 Blättern mit Hunderten von Briefen, dabei fast alle Belege mit Cachetstempel u.a. USS "Olympia", "Houston", Tullibee", diverse amerik. Fregatten, SSS "Gorch Fock", "Deutschland", U-Bootgeschwader, Marineschiffpost, etc.	☒	100,—
10085	Flugzeuge, Patrouille Suisse, dreibändige Motivsammlung mit über 50 Belegen, dabei 39 Numisbriefe mit Medaillen, ehemals hoher Aboeinstandspreis.	☒	100,—
10086	OLYMPIADE 1956/1972, außergewöhnliche postfrische Kollektion mit UNGEZÄHNTEN statt gezähnten Marken- und Block-Ausgaben aus LIBERIA zu versch. Olympischen Spielen, dabei MiNr. 498/501 (diese vier Marken Falzspur), 786/791, 810/815 u. 826/831 sowie Block 41, 42, 46, 55, 58 u. 60, in dieser Form je nur in kleinen Auflagen an besondere Empfänger abgegeben!	**	90,—
10089	GOETHE UND SCHILLER: 1900 - 2005, Partie deutsche Briefe, Karten und Ganzsachen, dabei Sonderstempel, Ansichtskarten, SBZ Bl. 6 gestempelt etc.	☒	50,—
10092	WEIHNACHTEN: 1958 - 2008, kleine postfrische und gestempelte Sammlung, mit vielen kompletten Sätzen, Blocks und Kleinbogen, dabei auch postfrischer Kleinbogen der Bund 0,56 €-Weihnachtsmarke der DPAG, in 2 Einsteckbüchern	**/☉	Gebot
10093	WIPA 1981: Selbstgestalteter Souvenirfolder mit den Sonderstempeln aller anwesenden Postverwaltungen auf entsprechenden Marken auf 3 Albenblättern, dazu originaler Hallenplan der Ausstellung, dekorativ und in dieser Form nicht häufig.	△	Gebot
Motive - Olympiade			
10094 ^a	Olympiade 1936, Partie deutscher Briefe, Karten und Ganzsachen, dabei gebrauchte Ansichtskarten, Sonderstempel, Werbepost, Olympia-Marken mit Zusammendrucken, Zeppelin-Olympiadefahrt, Destinationen wie Hawaii und Java, dazu einige gestempelte Olympiade-Blocks. (alter Ausruf 1500) (Abbildungen siehe Onlinekatalog)	☒	1200,—

Liquidation

Die Lose der Liquidationsauktion (**Lose 10095–10374**) sollen möglichst vollständig verkauft werden, es sind deshalb für Lose der Liquidationsauktion Untergebote bis 30 % unter Ausruf möglich – natürlich nur, wenn kein höheres Gebot eingeht!
Für Lose, die gegen »Gebot« ausgerufen sind, ist das Mindestgebot 10 Euro! **Nutzen Sie diese Gelegenheit!**

ALTDEUTSCHLAND

Baden

10095 3 Kr in a-Farbe und senkrecht Paar 3 Kr in b-Farbe jeweils tadellos auf Briefstück und jeweils gepr. Flemming BPP, Mi. 110.- 2a,2b(2) △ 25,—

Bayern Dienstmarken

10097P 30, 15 und 20 Pfg je auf w-Papier tadellos gestempelt und tiefst gepr. Helbig BPP und Infla, Mi. 460.- 22w,27w,28w ☉ 70,—

DEUTSCHES REICH

Deutsches Reich

10105 1939, Jahrgang tadellos postfrisch komplett mit 728x+y, 729x+y, dabei 686-88, 695-97, 699 und 728-29x+y tiefst gepr. Schlegel BPP, Mi. 1217,— 686/739 ** 180,—

Deutsches Reich Markenheftchenblätter

10107 3 gute Germania Heftchenblätter ungebraucht mit Rand und sauber gefalzt, Heftchenblatt 7aA (Mi. 1200,—), 12aaB (Mi. 1450,—) und 19aaA (Mi. 420,—), Mi. insgesamt 3070,— H.-Bl.7aaaB+1 9aaA * 500,—

DEUTSCHE KOLONIEN/AUSLANDSPOST

Deutsche Post in Marokko

10108P 25 Centimos auf 20 Pf bis 1 Peseta auf 80 Pf mit Aufdruck Type II (amtlich nicht ausgegeben) tadellos postfrisch, gepr. Mansfeld und Bothe (bzw. 25 Pf. Dr. Oertel und Bothe), sowie Fotoattest Dr. Hartung: "sehr gut gezähnt und in fehlerfreier, postfrischer Erhaltung." Mi. 3.000.- 10II/15II ** 800,—

10109P 25 C auf 20 Pf. bis 1 P auf 80 Pf amtlich nicht verausgabt (mit Aufdruck in Type II) tadellos ungebraucht mit leichten Erstfalzspuren, Fotoattest Dr. Hartung: "einwandfrei gezähnt und in fehlerfreier, ungebrauchter Erhaltung." Mi. 1.800.- 10II/15II * 500,—

10110FP	6 Pes. 25 cts. dünner Aufdruck Type I auf 5 Mark tadellos ungebraucht mit dem sehr seltenen Plattenfehler "Punkt im I" von Reichspost", Fotoattest Dr. Friedrich F. Steuer VÖB: "hat einen echten "dünnen" Aufdruck ...ist ungebraucht und hat einen behandelten Gummi mit einer Falzspur unter dem Oberrand." Schon die seltene "normale 19/II wertet 2.000.- - mit dem Plattenfehler sicher extrem selten und vielleicht Unikat.	19/II PF II *	2000,—
10111FP	3 Centimos auf 3 Pf mit Aufdruck in Type II, amtlich nicht verausgabt, tadellos postfrisch und noch völlig unsigniert, Fotoattest Dr. Hartung: "farbfrisch, sehr gut gezähnt und in fehlerfreier, postfrischer Erhaltung." Mi. 500.-	7II **	150,—

Deutsche Post in der Türkei

10112FP	1 1/4 Piaster auf 25 Pf gelborange tadellos gestempelt, Fotobefund Dr. Hartung: "einwandfrei", Mi. 350,—	9a ☉	90,—
---------	--	------	------

Deutsch-Neuguinea

10113P	1888, Paketkarte der Neu Guinea Compagnie ungebraucht in äußerst frischer, absolut tadelloser Erhaltung. Selten in dieser hervorragenden Qualität!	PK1 *	400,—
--------	--	-------	-------

GEBIETE 1914-1935**Belgien**

10115	2 C auf 2 Pf bis 25 C auf 20 Pf Oberrand Platte mit allen Farben und Typen bis auf 11all P OR und 16c P OR komplett tadellos postfrisch, meist gepr. Hey BPP oder Hochstädter BPP, Mi. 383,—	10 P OR/18d POR **	50,—
10116P	3 C auf 3 Pf bis 1 F auf 80 Pf. Oberrand Walze mit allen Farben und Typen bis auf 11all W OR und 21b W OR 3'7'3 komplett tadellos postfrisch, bessere gepr. Hey BPP oder Hochstädter BPP, Mi. 721,—	11/22 W OR **	100,—

Etappe West

10117	11 Werte Oberrand Walze tadellos postfrisch, Mi.-Nr. 1 W OR, 2b W OR 3'7'3, 2c W OR 3'7'3(2), 6c W OR 3'7'3, 7 W OR 1'4'1'1'5'1, 7 W OR 1'4'1'2'3'2, 8 W OR 1'4'1'1'5'1, 8 W OR 1'4'1'2'3'2, 9b W OR 2'9'2 und 10 W OR 1'4'1'1'5'1, Farben gepr. Hey BPP, Mi. 415,—	1/10 W OR **	60,—
10118	8 Werte Oberrand Platte tadellos postfrisch, Mi.-Nr. 3a, 4a-c, 5, 6b+c, 9a, meist gepr. Hey BPP, Mi. 275,—	3/9 P OR **	50,—

Saargebiet

10119	75 C, 5 tadellos postfrische Werte mit den Plattenfehlern I-IV und VI, Fotokurzbefund Ney BPP für 101 I, bzw. Geigle BPP für 101 II, Mi. 1.200.-	101I-IV,VI **	180,—
10120P	20+20 C Volkshilfe, alle 5 Plattenfehler komplett tadellos postfrisch, 4 Fotokurzbefunde Ney VP bzw. Geigle BPP bzw. 104III tiefst gepr. Geigle BPP, Mi. 950.-	104I-V **	175,—
10121P	5 Fr Flugpost mit den Plattenfehlern I (Fotokurzbefund Ney BPP), II (tiefst gepr. Hoffmann BPP, III (Fotokurzbefund Ney BPP), IV (Fotobefund Geigle BPP), V (Fotokurzbefund Ney BPP) und VII (tiefst gepr. Ney BPP), Mi. 900.-	198I/IV,VII **	150,—
10123	Jahrgang 1950 komplett tadellos postfrisch, jeder Wert tiefst gepr. Hoffmann BPP, Mi. 506.-	289/303 **	80,—

Saargebiet Dienstmarken

10124FP	25 C Ergänzungswert in Type II mit Plattenfehler V, VII, XI, XIV, XV, XVI (alle Urmarke) + Aufdruckfehler PF VI tadellos postfrisch, jeder Wert mit Fotokurzbefund Geigle BPP "einwandfrei", Mi. ca. 1.050.-	14II(7) PF **	160,—
---------	--	---------------	-------

BES. II. WELTKRIEG/FELDPOST**Frankreich - St. Nazaire**

10125P	4,50 F Freistempler auf R-Brief von LA BAULE 8-1 45 nach Le Pouliguen (rücks. Ank.stpl. vom 09.01.45). Besonderheit: Der 8.1.1945 war der erste Tag der maschinellen Frankierung durch die P.T.T. in dem besetzten Gebiet ILOT DE SAINT-NAZAIRE/POCHE DE L'ALTANTIQUE	FDC ☒	100,—
--------	---	-------	-------

Feldpostmarken

10126P	1A auf Luftfeldpostbrief vom 01.12. 1942 von ANTWERPEN/Belgien an die Ostfront an Feldpost-Nr. 10596 = NSKK Reg. der Luftwaffe. Brief an einen freiwilligen FLAMEN in deutscher Einheit. Umschlag trägt den Kreisstempel "A.C."	1A ☒	100,—
--------	---	------	-------

Propaganda im II. Weltkrieg

10127P	30 C bräunlichrot 16 mal tadellos postfrisch als kompletter Kleinbogen mit Zwischenstegen, linke obere Ecke des Bogens etwas bestoßen und die waagerechte Zähnung unterhalb der zweiten und oberhalb der dritten Markenreihe stark angetrennt. Marken und als waagerechte ZS-Paare tadellos. Mi. 1.840.-	37A(16) KB **	400,—
--------	--	---------------	-------

Niesky

10129	5 verschiedene senkrechte Zusammendrucke tadellos postfrisch, Mi. 250.-	SZ3/SZd7 **	50,—
-------	---	-------------	------

SBZ

10134P	10 Pf Berliner Bär in angegebener Type tadellos postfrisch, tiefst gepr. Dr. Jasch BPP, Mi. 300,—	4Abwbz **	60,—
10138P	6+14 und 12+28 Pf Kinderhilfe in b-Farbe je tadellos postfrisch und tiefst gepr. Kramp BPP, Mi. 240,—	26b+28b **	50,—
10142	5-6 und 10-40 Pf. Postmeisterzähnung Coswig in Type III tadellos postfrisch, tiefst gepr. Ströh BPP (billige 25 Pf ungeprüft), Mi. 375,—	42-43,45/50DII I **	60,—
10153P	5 - 12 Pf Versuchszähnung mit Wasserzeichen Y komplett als linke obere Bogenecken tadellos postfrisch. (Laut Michel Privat-zähnung).	120/23Y ER **	100,—
10154P	6 Pf Leipziger Musterschau ungezähnt mit X- und mit Y-Wasserzeichen tadellos postfrisch, 124XU tiefst gepr. Zierer BPP, 124YU tiefst gepr. Jasch BPP, Mi. 400,—	124XU + YU **	80,—
10155P	40 Pf in Type Xwc tadellos postfrisch, tiefst gepr. Ströh BPP, Mi. 320,—	136Xwc **	60,—

DDR

10158	5 Pf - 2 DM Pieck, 7 Werte in folgenden Typen tadellos postfrisch: 322zaYI+zbXI, 324vbYI (2 mal), 324zaXII, 325zXII, 326vXI, meist gepr. Weigelt BPP, Schönherr BPP oder Paul BPP, Mi. 301,—	322/26 Typen **	50,—
-------	--	--------------------	------

DDR ZKD B

10159P	5 Pf, 2 mal 10 Pf, 15 und 20 Pf Zirkeldienstmarken tadellos postfrisch in folgenden Typen: 18xYI, 18xIXII, 19xIXII, 21xIXII und 22zIXII, gepr. Weigelt BPP bzw. Zierer BPP, Mi. 1250,—	18,19,21,22 Typen **	250,—
--------	--	-------------------------	-------

DDR ZKD

10161	Dienstmarken in Billetform, 18 Nachdrucke ex Mi.-Nr. 16-29 tadellos postfrisch, Mi. ca. 450,—	16/29ND **	80,—
10163P	(20 Pf) in Billetform von Erfurt tadellos postfrisch, Mi. 230,—	31IK **	45,—

Berlin

10165	1 Mark Schwarzaufdruck tadellos auf Postschnelldienst-FDC 1.3.49, Mi. 750,—	17 FDC	125,—
-------	---	--------	-------

10166P	1 Mark Schwarzaufdruck in besserer a-Farbe vom Oberrand P OR dgz. tadellos postfrisch, tiefst gepr. Schlegel, Mi. 450,—	17a P ORdgz. **	90,—
10167	2 Mark Schwarzaufdruck Oberrand ndgz. tadellos postfrisch, tiefst gepr. Schlegel BPP, Mi. 300,—	18 P ORndgz. **	60,—
10168P	2, 6, 8 und 10 Pf. Rotaufdruck je Oberrand Walze tadellos postfrisch, Mi. 550,—	21/24 W OR **	100,—
10169FP	1 Mark Rotaufdruck Oberrand Platte ndgz. tadellos postfrisch und ungefaltelt! Fotoattest Hans-Dieter Schlegel BPP (für Satz): "Die Erhaltung ist einwandfrei." Mi. 1.200,—	33POR ndgz **	250,—

Bizone

10170	14 Werte wie angegeben und Block 1 je tadellos postfrisch, Mi. 390.-	69-72,101-10 **	50,—
10171	60 Pf. Bauten ungezählter Viererblock tadellos postfrisch, Mi. 800.-	93IVWU(4) **	80,—

Bundesrepublik Deutschland

10174	1957, 50 Pfg. Heuss II mit Gummiriffelung und 60 Pfg. Normalpapier je im rundgestempelten 4er-Block, Mi. für Paare 500.-	261/261xv262/262 ☉	80,—
-------	--	--------------------	------

Europa

10176	1950 - 1960 (ca.), dickes, altes Schaubek-Album, ca. 1938, mit Blancoblock ergänzt, teils dünn, teils besser besetzt, vor allem Frankreich, Großbritannien, Norwegen, besonders Schweiz, bitte besichtigen.		200,—
-------	---	--	-------

ALTDEUTSCHLAND

Bayern

10178	Interessanter Spezialistenbestand von 60 Werten 3 Kr. Quadrate blau, Mi.-Nr. 2, dabei Pracht-Kabinettstücke, klare Nummernstempel, Fundgrube für Typen	☉	120,—
10179	Spezialistenposten von 60 Werten 3 Kr. blau, Mi.-Nr. 2, dabei Pracht/Kabinettstücke, Fundgrube für Typen, Nummernstempel, etc., ansehen	☉	120,—
10180	Interessanter Spezialistenbestand Quadratausgaben mit 36 x Mi.-Nr. 4, 5x Nr. 8 und 13 x Nr. 10, dabei Pracht/Kabinettstücke, undurchsucht	☉	100,—
10181	Spezialistenbestand von 50 Werten 3 Kr. blau Mi.-Nr. 2, dabei Pracht/Kabinettstücke, Fundgrube für Typen, Stempel, etc.	☉	100,—
10182	Interessanter Spezialistenbestand von 49 Werten 3 Kr. blau, Mi.-Nr. 2, dabei Pracht/Kabinettstücke, Fundgrube für Typen, Stempel, etc.	☉	95,—
10183	Interessanter Spezialistenposten von 50 Werten 3 Kr. Quadrate rot, Mi.-Nr. 9, dabei Pracht/Kabinettstücke, undurchsucht	☉	80,—
10184	Interessanter Spezialistenposten von 50 Werten 3 Kr. Quadrate rot, Mi.-Nr. 9, Fundgrube für Typen, Stempel, etc.	☉	80,—

Hannover

10185	1859 - 1861, interessanter Spezialistenposten der "Georg"-Ausgabe mit mi.-Nr. 15 (10), 16 (6), 19 (15), dabei Prachtkabinettstücke, Nuancen, Stempel, besichtigen, Mi. 2.050.-	☉	170,—
-------	--	---	-------

Thurn & Taxis

10186	1859 - 1865, umfangreicher gestempelter, alter Dublettenbestand, ca. 55 Werte ex Mi.-Nr. 13-44, dabei Bessere incl. Nr. 18, viele klare Nummernstempel etc., undurchsucht, Mi. 2.400.-	☉	195,—
10187	1862 - 1866, reichhaltiger, alter Dublettenposten ex Mi.-Nr. 26-52, ca. 8l Werte mit besseren, viele klare Nummernstempel/Briefstücke, 2 Paare etc., ansehen, Mi. 2.000.-	☉	170,—

Norddeutscher Postbezirk

10188	Sehr interessanter Spezialistenbestand von ca. 90 Werten durchst. Ausgabe ex Mi.-Nr. 1-12 ab 6x Nr. 1, dabei kleine Einheiten (u.a. 7 im 3er-Streifen), 11(4), 12 (3), 7 mal überklebte GA-Ausschnitte etc., Fundgrube	☉/GA	150,—
10189	Sehr interessanter Dublettenposten mit besseren Werten wie Mi.-Nr. 8(2), kleine Einheiten wie 19 3er-Streifen Buntfrankatur auf Preussen Ganzsachenausschnitt, im Anhang einige ungebrauchte Einheiten bis 6er-Block, auch ideale Stempelabschläge, Fundgrube	☉/*	120,—

Deutsches Reich - Generalsammlungen

10190	1872 - 1923: Sehr reichhaltige alte Sammlung im Leuchtturm-Falzlos-Album, durchweg sauber gestempelt (nur Nr. 24 ungebraucht), es fehlen Nr. 28, 181, 307, 309B, 313B, 330B, 332, sonst alle guten Werte vorhanden auch I-III, Dienst fast komplett bitte besichtigen, Mi. 11.000.- (Abbildungen siehe Onlinekatalog)	☉	1000,—
-------	--	---	--------

Germania

10191	1902, 2 Mkj. gotisch Mi.-Nr. 79 8x sauber gestempelt aus altem Bestand, gesuchter Wert, Mi. 1.040.-	☉	175,—
-------	---	---	-------

Inflation

10192	1936 - 1938, postfrischer Engrosbestand mit Mi.-Nr. 20 x 617-620, 4 x 673-74, 5 x 675 - 683, Mi. 1.000.-	**	175,—
10193	1923, Riesenposten von ca. 1.850 Werten der Rosettenausgabe ex Mi.-Nr. 313-330A, sauber gestempelt, Fundgrube für Platten- und Walzendrucke, Farben, Plattenfehler, etc., ergiebiger Spezialistenlos, Mi. 4.400.-	☉	175,—
10194	Tolle Spezialsammlung von über 350 Eckrandstücken ex 277-312, die oberen sind links und rechts alle vorhanden, oft auch die beiden unteren, meist postfrisch, einiges auch ungebraucht, selbst die gute 278 Y ist vierfach vorhanden, Gelegenheit für den Spezialisten.	**/*	150,—
10195	1923, gestempelter Posten mit ca. 1.350 Werten ex MiNr. 277/96, jede Wertstufe zwischen 10- und 100mal vorhanden, undurchsucht, Fundgrube, Mi. über 3.500.-	☉	140,—
10196	1923, umfangreicher, nur sauber rundgestempelter Spezialistenbestand von ca. 340 Aufdruckwerten ex Nr. 301-12, alle Stufen meist mehr/vielfach vertreten (Nr. 307 unberechnet), dabei auch 309 B (4), 310 OPD "F" etc., Fundgrube, Mi. ohne Besonderheiten 2300,-	☉	120,—
10197	1923, sauber gestempelter Prachtbestand von 47 Werten Aufdrucke ex Nr. 301-312, alle Infla geprüft, dabei Nr. 303 (3), 309 B (2) etc., Mi. 980,-	☉	100,—
10198	1923, umfangreicher und nur sauber gestempelter Spezialistenbestand von weit über 1.000 Werten der 1. Hochinfla-Aufdruckserie ex Mi.-Nr. 277-296, Fundgrube für die zahlreichen Aufdruckvarianten, etc., Mi. billigst schon 2.450.-	☉	100,—
10199	1923, sauber gestempelter kleiner Spezialistenbestand von fast nur prüffähigen Werten Aufdrucke ab Mi.-Nr. 331 (14), 332-333 (3), 334 (23, dabei 3x"B"), 335 (12), 336 (20 mit 3x"B"), 337 (7), Mi. 2.200.-	☉	95,—
10200	1922, umfangreicher, postfrischer Prachtbestand von ca. 1300 Werten Posthorn ex Mi.-Nr. 224-232, fast alle in 3-stelligen Stückzahlen, undurchsucht nach Farben, Typen etc., Mi. billigst 1.250.-	**	90,—
10201	1923, sauber rundgestempelter Prachtbestand ex Mi.-Nr. 277-296, fast alles 20 x vorhanden (292 nur 3, 293 nur 2), sonst mindestens 10 x, Fundgrube für Aufruckbesonderheiten etc., ansehen, Mi. 2.200.-	☉	90,—
10202	Umfangreiche Kollektion Oberränder und Unterränder (letztere sowie viele weitere Randzudrucke nur lose gewertet), dazu 207 U Ur *, Fundgrube, Mi. 750.-+++	**	75,—
10203	1920, interessanter Spezialistenposten von ca. 430 Werten Abschied ex Mi.-Nr. 119-133, Fundgrube für Aufdrucke, PF etc., Mi. billigst 1.100.-	☉	75,—

LIQUIDATIONSAUKTION

Liquidation

Die Lose der Liquidationsauktion (**Lose 10095–10374**) sollen möglichst vollständig verkauft werden, es sind deshalb für Lose der Liquidationsauktion Untergebote bis 30 % unter Ausruf möglich – natürlich nur, wenn kein höheres Gebot eingeht! Für Lose, die gegen »Gebot« ausgerufen sind, ist das Mindestgebot 10 Euro! **Nutzen Sie diese Gelegenheit!**

10204	1923, Spezialistennachlass von ca. 325 Werten der "400 Tausend"-Aufdruckserie ex Nr. 297-300, auf Besonderheiten undurchsucht, Fundgrube, Mi. 1950,-++	⊙	70,—
10205	1922, sauber rundgestempelter Spezialistenbestand von je mindestens 100 Werten Posthorn ex Mi.-Nr. 205-209, undurchsucht und billigst gerechnet ca. Mi. 1.200,-	⊙	70,—
10206	1922, sauber gestempelter Spezialistenbestand von 50 Serien Queroffset (Mi.-Nr. 246-57, 255 nur 20x), Fundgrube für PF, Farben, etc., Mi. 1.040,-	⊙	65,—
10207	1923, reichhaltiger Spezialistenbestand von deutlich über 300 Aufdruckwerten ex 277-296, nur rundgestempelt, auch die besseren, wie 293 (2), 294 (5, dabei Oberrand), 296, Fundgrube, Mi. ca. 1300,-++	⊙	60,—
10208	1923, umfangreicher Spezialistennachlaß von über 340 Aufdruckwerten ex Nr. 301-312, Fundgrube für die vielen Aufdruck- und Druckvarianten dieser Ausgabe, Mi. billigst 1550,-	⊙	60,—
10209	DR-Germania, alter, sauber gestempelter Prachtbestand Markwerte ex Mi.-Nr. 150-153, ca. 400 Werte, undurchsucht, Mi. 1.150,-	⊙	60,—
10210	1923: Sauber gestempelter Altbestand von 500 Werten der 2 Millionen auf 200 M Aufdruckmarke, Nr. 309, undurchsucht, Fundgrube.	⊙	50,—
10211	1920 - 1921, umfangreicher Spezialistenposten Germania ex Mi.-Nr. 140/50, 197/98, alle Werte vielfach, große Fülle an Farbnuancen, undurchsucht, ca. 750 Werte.	⊙	50,—

III. Reich

10212	1934 - 1945, Sammlung, sowohl postfrisch (1.800,-) als auch gestempelt (950,-) gesammelt, mit besseren Ausgaben, u.a. ** mit Danzig und danach fast komplett sowie gestempelt inkl. Blocks und letzte Jahre auch fast komplett, sehr schön in 2 selbst gestalteten Bänden, Mi. 2.750,-	**/⊙	350,—
10213	1938, umfangreicher, ungebrauchter Lagerbestand von über 100 Serien WHW Blumen (25 Pfg. nur 50x, alle anderen 100-110, Spitzenwerte 683 120x), Mi.-Nr. 675-683, Mi. ca. 2.000,-	*	250,—
10214	1933 - 1941: Sehr reichhaltiger durchweg nur sauber rundgestempelter Markenbestand ab Nr. 479-81, 529-43, sehr viele WHW mit den Höchstwerten meist mehrfach, Nr. 699, 700(3), 746 (2), 747 (3) etc., bitte ansehen, Mi. 2.650,-	⊙	230,—
10215	1923, 1. Hochinfla Aufdruckserie Mi.-Nr. 277-296, riesiger postfrischer Lagerbestand mit ca. 3.400 Werten, bestens sortiert, alles vielfach, Mi. billigst gerechnet 2.200,-, Spezialistenlos	**	150,—
10216	1933 - 1935, sauber rundgestempelter Dublettenposten der frühen Jahre mit zahlreichen besseren Ausgaben, dabei Mi.-Nr. 479-81 (5), 538 (2), 540-43 (3), 562-563 etc., Mi. ca. 1.500,-	⊙	140,—
10217	1936 - 1938, postfrischer Engrosbestand mit 10 x Mi.-Nr. 617-20, 4x 673-74, 4x 675-613, Mi. 700,-	**	110,—

Deutsches Reich Dienstmarken

10218	1920: Hochinteressanter Spezialistenbestand von über 300 Werten 3 Mk. Bayern-Abschied, Nr. 50, davon über 100 mit bezeichneten PF; Druck- und Aufdruckvarianten etc., Fundgrube.	⊙	120,—
10219	1903 - 1943, umfangreicher, sauber gestempelter Dublettenbestand mit vielen mittleren und besseren Werten, dabei Mi.-Nr. 9, 23 (18), 51 im Paar etc., dazu Weimar und Parteidienst, Mi. 1.750,-	⊙	120,—
10220	1920, 5 Mk. Bayern-Abschied, 33 sauber rundgestempelte Prachtstücke, Mi.-Nr. 51 (35) 1.150,-	⊙	100,—
10221	1920 - 1922, umfangreicher, sauber gestempelter Spezialistenposten "Einheiten" ex Nr. 30-74, meist ab Viererblocks mit Vierundzwanzigerblocks, allein die Nr. 70 ist ca. 130fach in meist größeren Einheiten vertreten, Mi. für lose 2.350,-	⊙	90,—

Deutsches Reich Zusammendrucke

10222	1919 - 1934, sauber rundgestempelter Prachtbestand von 10 meist verschiedenen besseren Zusammendrucken, dabei Mi.-Nr. S29, S110, W55, K6, K13 etc., Mi. 620,-	⊙	75,—
10223	Guter Zusammendruckposten Fridericus mit Mi.-Nr. K17, 18 S105, W45, WZ9-11, danach 2 x W47**, Mi. 430,-	*	60,—
10224	1933 - 1940, gestempelter Bestand nur Sondermarkenausgaben-Zusammendrucke, dabei bessere wie Mi.-Nr. W41, W110, W112, etc., Mi. 500,-	⊙	60,—

GEBIETE 1914-1935

Belgien

10227	1849 - 1972, sehr umfangreiche, fast nur sauber gestempelte Prachtsammlung (einige Blocks etc. postfrisch), ab Nr. 1 mit schönem Klaskteil, guter Teil Semiklassik, bessere Ausgaben der dreißiger Jahre, Nachkrieg mit guten Ausgaben und ex 1955-72 fast komplett, Mi. über 3300,-	⊙	280,—
-------	--	---	-------

Danzig

10228	1920 - 1939, sauber gestempelte Prachtsammlung im SAFE-Album, der Inflateil sehr gut besetzt, u.a. mit kleinem Innendienst komplett (geprüft) Mi.-Nr. 158-67 zeitgerecht gestempelt, auch danach viele bessere Werte, Dienst, Porto, sehr hoher Katalogwert, besichtigen	⊙	750,—
10229	1920 - 1938, sauber gestempelte Prachtsammlung im Lindner-falzlos-Album, Inflateil mit besseren Werten wie einer zeitgerecht gestempelten Nr. 99, danach dann zahlreiche gute Werte sowie die Spitzenserie 220-230 und Bl. 3, besichtigen	⊙	350,—
10230	1920 - 1938, gestempelte Sammlung im SAFE-Falzlos-Album, schöner Inflateil mit vielen zeitgerechten Stempeln, u.a. 27II geprüft, danach mit allen Wappen Mi.-Nr. 256-69, 298-308 etc., bitte ansehen	⊙	250,—
10231	1921 - 1923, sehr reichhaltiger, gestempelter Prachtbestand von ca. 450 Werten (inklusive Dienstmarken), augenscheinlich fast nur zeitgerecht gestempelt (und nur diese bewertet) gut vor allem ex Mi.-Nr. 53-65 und 181-189, bitte ansehen, Mi. ca. 2.700,-	⊙	175,—
10232	1920 - 1923, reichhaltiger, gestempelter Prachtbestand von augenscheinlich fast nur zeitgerecht entwerteten (einige 100) kleinen und mittleren Werten (andere unberechnet), viel ex Mi.-Nr. 53-62, 181-190, undurchsucht, Mi. ca. 1.800,-	⊙	120,—

Saargebiet

10233	1947 - 1959: Sauber rundgestempelte Sammlung, bis auf ganz wenige werte (es fehlen Nr. 291298, 312 D44 und die Blocks) komplett mit allen anderen guten- und Spitzenserien, bitte besichtigen, Mi. 3.330,-	⊙	400,—
10234	1947 - 1956: Sehr umfangreicher, durchweg nur sauber rundgestempelter Lagerbestand. Aberhunderte Werte chronologisch geordnet mit vielen besseren, dabei 252-254 (6), 262-263 (2), 295(2), 337 (2) etc., bitte ansehen, Mi. 2.900,-	⊙	230,—

10235	1920 - 1934: Sehr reichhaltiger guter ungebrauchter Markenbestand mit vielen besseren Ausgaben, gute Aufdrucke wie 17 (2), 27-28, Höchstwerte inklusive 69, 83, 97, viel Volkshilfe wie 135-41, 195-205 etc., Mi. 1.450.-	*	220,—
10236	1957 - 1959, sehr umfangreicher, durchweg nur sauber gestempelter Lagerbestand der letzten beiden Jahre, über 2000 Marken chronologisch geordnet mit viel Mittelmateral, gutes Los, bitte ansehen, Mi. 2.350.-	⊙	200,—
10237	1957 - 1958: Sehr reichhaltiger, umfangreicher, durchweg nur sauber rundgestempelter Lagerbestand, alle Werte, auch die besseren Heuss meist mehrfach vorhanden, dabei 398 (5), 399, 425-26 (je 6), 427 (2) etc., Mi. ca. 1.000.-	⊙	100,—
10238	1950 - 1956, gestempelter Posten nur Sonderausgaben ab Mi.-Nr. 293/95 (3), 6x 306, 314-15 und viele weitere, Mi. 800.-	⊙	90,—
10239	1921 - 1923: Interessanter Spezialistenposten von über 400 Werten Freimarken ex Nr. 53-101 (Plattenfehlerfundgrube) auch mit den guten Werten wie 69, 82 (2), 83 (3), 93 etc., Mi. 750.-	⊙	60,—

Deutsche Besetzung im II. Weltkrieg

10240	Sauber gestempelte Sammlung mit Böhmen/Mähren und Generalgouvernement bis auf Kleinwerte komplett, B & M Mi.-Nr. 1/19 geprüft, Gilbert, Generalgouvernement mit Dienstmarke Mi.-Nr. 15 postfrisch und gestempelt, etc.	⊙	150,—
-------	--	---	-------

SBZ

10241	1945 - 1949: Sauber gestempelte Sammlung im Leuchtturm-Album, nach Hauptnummern bis auf die Handstempel komplett, vieles mit Wz.- und Zähnungsvarianten, dazu Bl. 3B und Bl. 6 mit schönem Sonderstempel, bitte ansehen, Mi. 4.250.-	⊙	480,—
10242	Interessanter Spezialistenposten kleinere Einheiten, dabei Mi.-Nr. 270-ex 29-40y, 29 Zusammendruckpaare ex 1121-115, ex 162-165 mit 2 45er Bogenteilen und 2 komplette Bogen, Mi. ohne PF etc. 600.-	**	60,—

DDR

10243	1960 - 1989, sehr umfangreicher postfrischer Lagerbestand, Schwerpunkt ab ca. 1967 (vorher u.a. Bl. 19), dann die meisten Sätze ein- bis dreifach, zusätzlich die Sperrwerte oft noch drei- bis achtfach, sehr ergiebiges Los, besichtigen, Mi. 2750,-	**	175,—
10244	1955 - 1973, postfrische Prachtsammlung, komplett mit allen Blocks, den Kleinbögen etc., durchweg einwandfrei erhalten, Mi. ca. 1900,-	**	150,—
10245	1949 - 1989, sehr umfangreicher gestempelter Markenbestand im achtundvierzigseitigen Lagerbuch, dabei viele bessere frühe, wie 248-249, Akademie (meist mehrfach), über sechsfach 1039-1044 im Block, 1074-1079 Zusammendrucke, bis zu den letzten Ausgaben, Mi. 2750,-	⊙	150,—
10246	1949 - 1952: Sauber rundgestempelter Bestand nur guter früher Ausgaben ab 242 (3), 245-48 (2), 248, viel Akademie, Leipziger Messe, Chinesen, Nr. 341 etc., Mi. ca. 1.300.-	⊙	120,—
10247	1956 - 1972, sehr schöner postfrischer Lagerbestand mit praktisch nur kompletten Serien, teils zusätzlich die Sperrwerte, dazu sehr reichhaltige Blocks und KB, Mi. 1600,-	**	100,—
10248	1968 - 1974, Riesenposten mit Tausenden von Marken, chronologisch geordnet, gestempelt mit kleinem postfrischen Anteil, sechzigseitiger Wälzer, meist randvoll, zahlreiche Sperrwertserien, KB, Blocks, Mi. 2700,-	⊙	100,—
10249	1949 - 1952: Postfrischer Bestand nur guter früher Ausgaben ab 248-249 (2), Akademie ab 248-249 (2), Akademie komplett (bis 264, 269 alle zweimal) mit sehr viel Oberrand 284-85 etc., Mi. 475.-	**	60,—
10250	1969 - 1983, riesiger gestempelter Lagerbestand mit Tausenden von Marken, sauber geordnet, fast alles mehrfach vorhanden in 64-seitigem Lagerbuch, viele komplette Ausgaben, Mi. 1.300.-	⊙	60,—
10251	1965 - 1972, postfrische Prachtsammlung, komplett im Safe-Falzlos-Album, Mi. 520,-	**	50,—

Berlin

10252	1948 - 1990, ausgesucht sauber rundgestempelte Prachtsammlung in 2 Falzlos-Alben, bis auf einige Schwarzaufdrucke 1 Mk. rot und Währungsgeschädigte komplett mit allen Zähnungen, Blockmarken, Automatenmarken etc., schönes, gepflegtes Objekt, besichtigen	⊙	600,—
10253	1948 - 1975: Ausgesucht sauber gestempelte, weitestgehend komplette, schöne Sammlung, es fehlen nur Nr. 15, 17-20, 33 und Bl. 1 mit allen übrigen guten- und Spitzenwerten, Währungssatz geprüft etc., bitte ansehen	⊙	500,—
10254	1948 - 1990, gestempelte Sammlung in 2 Bänden, bis auf die höherwertigen Erstaufdrucke und Währungsgeschädigte komplett mit allen Spitzen wie Stephan, Goethe, Philharmonie, Glocken, sämtliche Zähnungen etc., sehr schöne Kollektion, Mi. 3.300.-	⊙	400,—
10255	1948 - 1970, weitestgehend komplett, durchweg nur sauber rundgestempelte Sammlung (es fehlen Nr. 11, 16, 18-20, 27, 33 und Währungsgeschichte), mit allen übrigen guten und Spitzenserien, wie Stephan, Goethe, Philharmonie, Glocken etc.) im selbstgefertigten Album, Mi. 2840,-	⊙	300,—
10256	1971 - 1990, riesiges postfrisches Sondermarkenlager, randvoller vierundsechzigseitiger Wälzer, es sind alle verausgabten Sondermarken meist um zehnfach vorhanden, allerbeste Erhaltung, Mi. 7500,-	**	280,—
10257	1949 - 1957, umfangreicher, sauber gestempelter Dublettenbestand mit zahlreichen besseren Werten, nur die fünfziger Jahre, dabei Nr. 61, 71, 74, 75-79, 87, 105-111, Zusammendruck S 6 etc., Mi. 1900,-	⊙	180,—
10258	1948 - 1958, sauber rundgestempelter Markenbestand mit besseren frühen Werten, wie Nr. 35-67, 80-86, 88-90, 110-111, letzte Jahre gut besetzt mit einigen Dubletten, Mi. 1400,-	⊙	150,—
10259	1948 - 1959, gestempelte Kollektion nur der fünfziger Jahre mit vielen besseren Ausgaben, dabei Stephan, Goethe, 87-100, 110-189 komplett, ansehen, Mi. über 1.300.-	⊙	140,—
10260	1973 - 1990, umfangreicher, sauber rundgestempelter Lagerbestand, alle verausgabten Werte sind meist drei- bis fünffach vorhanden, Schwerpunkt bei den letzten Ausgaben, hier auch viele Frauen mit siebenfach 5 Mk. etc., Mi. 3150,-	⊙	140,—
10261	1953 - 1956: Durchweg nur sauber rundgestempelter Markenbestand fünfziger Jahre mit viel mittleren und besseren Werten, dabei 105, 106-108, 122 (4), 8 Satz 140-54 etc., Mi. 1.000.-	⊙	130,—
10262	1951 - 1959, guter postfrischer Bestand der fünfziger Jahre ab Nr. 79 Viereblock, 87-100, 110-111 und ab 120 sind alle Werte meist in kleinen Stückzahlen vorhanden, Mi. 1130,-	**	120,—
10263	1960 - 1990, sehr schöner, durchweg nur bestens postfrischer Lagerbestand, 3-fach angelegt und so weitgehend komplett (allerletzte Ausgaben meist 2 mal), bitte ansehen, Mi. über 2.300.-	**	120,—
10264	1948, sauber rundgestempelter Spezialistenposten von ca. 150 Werten Schwarzaufdruck, alle Pfennigwerte, auch die Besseren vertreten, vieles mehr-vielfach, undurchsucht, Mi. 880.-	⊙	120,—
10265	1957 - 1990, Prachtsammlung, durchweg nur sauber rundgestempelt, nach Hauptwerten alles 2x gesammelt und so 2x komplett, dazu einige bessere Zähnungen, bitte ansehen, Mi. 2.450.-	⊙	120,—
10266	1956 - 1990, postfrischer Prachtbestand, bestens besetzt, vor allem die guten Ausgaben (Wohlfahrt, Jugend, Sport) meist um dreimal pro Ausgabe vertreten, schönes Los, bitte ansehen, Mi. 2150,-	**	100,—
10267	1956 - 1990: Kleiner Karton mit gutem Steckkartenposten überwiegend bessere Ausgaben der 90er Jahre, viele komplette ** Jahrgänge, dazu etwas gestempelt sowie einiges um 1956-65, Mi. 2.200.-	**	100,—
10268	1960 - 1990, postfrische Sammlung, durchweg beste Erhaltung, 2 mal gesammelt, dabei 1 mal nach Hauptnummern komplett und das 2. mal weitgehend komplett, Mi. 1.850.-	**	95,—
10269	1956 - 1964, umfangreicher, nur sauber rundgestempelter Lagerbestand, wertmäßig meist fünfziger Jahre, die allermeisten Ausgaben fünffach bis maximal zehnfach vertreten, Mi. 1.500.-	⊙	90,—
10270	Umfangreicher, gestempelter Dublettenposten, einige ältere wie 118 (40), 119 (8), sonst meist letzte Jahre, teils Bedarfsstempel, aber auch 5 Mk. Frauen im Unterrandviererstreifen etc., Mi. 2.300.-	⊙	80,—
10271	1959 - 1978, umfangreicher, augenscheinlich nur durchweg sauber gestempelter Lagerbestand mit (bis auf wenige Ausnahmen mit kleinerer Stückzahl) alle 5 mal vorhanden, Mi. 1.700.-	⊙	80,—
10272	1972 - 1977, sauber rundgestempelter Lagerbestand, fast alle Ausgaben fünffach meist maximal zehnfach vertreten, Mi. 1.000.-	⊙	55,—

Bundesrepublik Deutschland

10273	1960 - 1971, umfangreicher postfrischer Lagerbestand Sondermarke ex Nr. 191-384, Aberhunderte von Marken, fast alles in kleinen zwei-stelligen Stückzahlen, dazu über 80 Blocks ex Bl. 2-7, Mi. über 1.000.-	**	50,—
10274	1975 - 1986, sauber rundgestempelter Lagerbestand mit vielen besseren Werten, reichhaltiger Zuschlag, maximal zehnfach pro Sorte, gutes Los, Mi. 950.-	⊙	50,—
10275	1965 - 1971, umfangreicher, durchweg nur sauber rundgestempelter Lagerbestand mit fast allen Werten meist fünffach maximal zehnfach vertreten, Mi. 930.-	⊙	50,—
10276	1959 - 1972, umfangreicher nur sauber rundgest. Lagerbestand, alle Werte nur in einstelligen Stückzahlen, auch mit den bess., Mi. 1.000.-	⊙	50,—
10277	1956 - 1969, postfrischer Dublettenbestand, Schwerpunkt 1960-69 mit fast allen Werten um 5-10 x, Mi. über 500.-	**	35,—

Bundesrepublik Deutschland

10278	Sauber gestempelter Bestand Heuss lumogen, 5 komplette Serien, dabei bis auf 40 Pfg. jeweils ein senkrechtes Paar, 30 Pfg. 6 mal mit 2 senkrechten Paaren, einige Randstücke, Mi. 2.550.-++	⊙	500,—
10279	Sauber gestempelter Bestand Heuss liegend, dabei 23 mal 1 Pfg. (oft Rand), 7 mal 8 Pfg etc., Mi. 1.630.-	⊙	320,—
10280	1970 - 1981, enorm umfangreicher, durchweg nur bestens postfrischer Lagerbestand in 4 Alben dicht gesteckt die allermeisten Ausgaben, vor allem die guten Zuschlagserien um 15 x vertreten (Dauererien weniger), sehr schönes ergiebiges Los	**	250,—
10281	1954 - 1959, umfangreicher, sehr reichhaltiger, durchweg nur sauber rundgestempelter Prachtbestand, zweite Hälfte fünfziger Jahre, reihenweise bessere frühe Ausgaben, wie 199 (20), 203 (4), 205-208 (10), 211 (8), 212-213 (12), 218 (6), 222-225 etc., Mi. 2.750.-	⊙	250,—
10282	1954 - 1959, umfangreicher, durchweg sauber rundgestempelter Prachtbestand, fast alle Ausgaben mehr- bis vielfach, auch die Besseren wie Mi.-Nr. 200-203 (2), 222-225 (3), 232-233 (4), 259 im waagerechten Paar, etc., Mi. 2.100.-	⊙	200,—
10283	1949 - 1972: Postfrische Prachtsammlung im Leuchtturm-Falzos-Album mit einigen besseren frühen und ab und mit dem Heusssatz, Heusslumo und liegend etc. komplett, Mi. 1.650.-	**	175,—
10284	1954 - 58: Sauber rundgestempelter Bestand heuss lumo, ex 5-30 Pfg. alles, meist mehrfach vorhanden mit 5 Pfg., 15 und 25 Pfg. je fünfmal, 30 Pfg., Mi. 1.240.-	⊙	175,—
10285	1954 - 1959, umfangreicher, durchweg nur sauber rundgestempelter Prachtbestand 5. Hälfte der 50-ger Jahre, fast alles mehrfach inclusive den besseren Ausgaben wie Mi.-Nr. 200-2P3 (2), 217-18 (2), 222-225 (3), 230 (10), 243-46 (3) etc., Mi. 1.800.-	⊙	170,—
10286	1951 - 1959, gest. Lagerbestand nur gute 50ziger Jahre, u.a. mit Mi.-Nr. 141/42, 153/54, 160 - 172, 200/203, 222/225 etc., Mi. 1.700.-	⊙	150,—
10287	1949 - 1985, postfrische Sammlung mit guten frühen Werten wie Mi.-Nr. 151-55, 163, 166, 171-72, 197-283, Bl. 2, 8 Pfg. Heuss liegend und ab 1969-1985 so gut wie komplett (min. gestempelter Anteil), Mi. 1.700.-	**	140,—
10288	1987 - 2003, Lagerbestand von tausenden von Marken, chronologisch geordnet und augenscheinlich weitgehend sauber gestempelt, fast alles in Stückzahlen um 10 - 20 mal vertreten, Mi. liegt bei 8.000.-	⊙	140,—
10289	1949 - 1953, sauber rundgestempelter Prachtbestand nur guter früher Sonder- und Zuschlagmarken, dabei Mi.-Nr. 111, 121, 151 (2), 153-54, 171 etc., Mi. 1.100.-	⊙	130,—
10290	2004 - 2010, riesiger Dublettenbestand, wohl Tausende von Marken, augenscheinlich fast ausschließlich nur sauber gestempelt, chronologisch geordnet mit besseren Werten, ansehen, Mi. 4.000.-	⊙	100,—
10291	1960 - 1968, sehr umfangreicher, gestempelter Markenbestand, lagerbuchmäßig geordnet, sehr vieles 10-20 mal, auch die guten/Zuschlagshöchstwerte, bitte ansehen, Mi. 2.150.-	⊙	100,—
10292	1989 - 1995, postfrische Prachtsammlung im SAFE-Dual-Falzos-Album (allein 180,-), komplett mit den Blockeinzelmarken, Automatenmarken, Ganzsachen, beiden Koblenz etc., Mi. 1.150.-	**	90,—
10293	1960 - 1968, Posten mit Tausenden von Marken im prallvollen 60-seitigen Wälzer, meist Sonderzuschlagsmarken, Mi. über 3.000.-	⊙	90,—
10294	1959, gestempelter Bestand Marken aus Mi.-Nr. Bl. 2, allermeist Briefstücke, dabei 315 (10), 316 (6), 317 (7), 318 (10), 319 (21) sowie 13 x Sammendrucker 317/18, Mi. über 600.-	△	90,—
10295	1968 - 1975, umfangreicher, postfrischer Lagerbestand, fast alles fünf- bis zehnfach vorhanden, auch die besseren, wie achtfach Vögel etc., Mi. ca. 1.700.-	**	80,—
10296	1954 - 1959: Reichhaltiger postfrischer Markenbestand, durchweg einwandfrei, viele bessere Ausgaben, Zuschlag, 259-65, 294 (5), 302-06 (3), 315-19 etc., Mi. 760.-	**	80,—
10297	1960 - 1981, Karton mit 2 dicken Lagerbüchern mit umfangreichem, sauber Rundgestempeltem Markenbestand, vor allem die Wohlfahrt/Jugend/Oly-Werte sehr gut vertreten, Mi. 2.250.-	⊙	80,—
10298	1954 - 1991, umfangreiche, allermeist sauber gestempelte Sammlung im dicken Album, streckenweise fast vollständig mit vielen Zuschlagserien, oft auch doppelt gesammelt, bitte ansehen, Mi. 1.750.-	⊙	80,—
10299	1968 - 1999, sehr umfangreicher, gestempelter Lagerbestand, Schwerpunkt (hohe) Zuschlagswerte, ab ca. 1976 fast nur noch Zuschlag mit reihenweise Höchstwerten, besichtigen, Mi. 1.850.-	⊙	80,—
10300	1956 - 1964 (ca.) Lagerposten von einigen 1.000 Sondermarken mit Aberhunderten Zuschlag inklusive den Höchstwerten, meist sauber rundgestempelt, Mi. über 2.000.-	⊙	75,—
10301	1952 - 1954, Briefposten von 12 meist besseren Belegen gut frankiert u.a. mit Mi.-Nr. 151-55, 163, 171, 173-175, 198 (2), MeF (nur 2 Monate möglich) etc., ansehen	⊠	70,—
10302	1952 - 1953, Briefposten von 11 meist höherwertigen Frankaturbelegen, u.a. mit Mi.-Nr. 153, 157VB, 163 (3), 168 - 172 etc., bitte ansehen.	⊠	70,—
10303	1952 - 1957, Briefposten von 17 verschiedenen, teils besseren Belegen, alle mit Sonderausgaben MeF, dabei Mi.-Nr. 149, 164, 251 (3 als Ausl. Lp.), 269 (2) Eil., etc.	⊠	70,—
10304	1995 - 2000, postfrische Pracht-Randsammlung, bis auf wenige Ausnahmen sind alle Ausgaben 2 mal entweder als Randpaare oder mit 2 rändern von verschiedenen Seiten vorhanden, Mi. 850.-	**	65,—
10305	1960 - 1980, umfangreicher, postfrischer Lagerbestand, chronologisch sortiert, max 5x/Sorte, die Zuschlagswerte bestens sortiert, bitte ansehen, Mi. 1.400.-	**	60,—
10306	1981 - 1982, Automatenmarken, umfangreicher Spezialistenbestand von ca. 400 gestempelten Werten (ca. 50 % Briefstücke) der ersten Ausgaben, ex 10 Pfg - 3.- alles vielfach, auch 29x 3 Mk., undurchsucht.	⊙/△	60,—
10307	1992 - 1995, postfrische Prachtsammlung im neuwertigen SAFE-Falzos Album (dieses schon 100,-), laut Albentext komplett mit Blockeinzelmarken, Automatenmarken etc., Mi. 600.-	**	55,—

Bundesrepublik Deutschland - Markenheftchenbogen

10315	1958, Heuss-Heftchenbogen 5 X, wie üblich a. DIN-A-4-Größe gefaltet, postfrisch, Pracht, Mi. 750.-	**	150,—
-------	--	----	-------

Bundesrepublik Deutschland - Sammendrucker

10317	Gestempelter Bestand Sammendrucker Heuss liegend mit guten- besten Werten, dabei Mi.-Nr. W17Y (9), W22-23Y, W50Y etc., Mi. 1.250.-	⊙	250,—
-------	--	---	-------

EUROPA

Belgien

10318	1865 - 1919, Sammlung, sehr breit angelegt und oft mehrfach (auch die guten Werte) mit Farben, Nuancen angelegt, Nr. 14-128 ohne 19, 34, 81II und 111 überkomplett, vieles auch zusätzlich ungebraucht vorhanden wie fast alles 81-88 I-III, Nr. 89-99 komplett etc., bitte besichtigen, Mi. 3.400.-	*/⊙	350,—
-------	--	-----	-------

10319	1920 - 1944, umfangreiche, sauber gestempelte Sammlung mit vielen mittleren und auch besseren Werten, viel Tuberkulose mit Höchstwerten, Bl. 4-6, 8, 14-19 Orval-Ersttagsblatt mit Abteilungsunterschrift, dito Zensur-Auslands-Rück-Brief, etwas nach 45 mit 976-78 etc., bitte besichtigen.	⊙	150,—
10320	1893 - 1897, umfangreicher gestempelter alter Bestand an Leopold-Ausgaben Mi.-Nr. 53-59, 67-70, alle mit Anhängsel und in zweistelligen Stückzahlen, selbst die guten Werte wie Nr. 58-59 (je 17), bitte ansehen, Mi. ca. 2.100.-	⊙	150,—
10321	1910 - 1915, sehr reichhaltiger, umfangreicher, alter Markenbestand, nur sauber gestempelt mit vielen mittleren und teils besseren Werten, vieles 81-88, viermal Nr. 99, viermal 110-112, dabei ein a Umschlag, fünfmal 128 etc., Mi. 1.300.-	⊙	100,—
10322	1858, interessanter Spezialistennachlass der geschnittenen Leopoldausgabe ex Nr. 6-9 mit Nr. 6, 7 (15), 8 (15), dabei Brief, 9 (4), undurchsucht, ansehen.	⊙	100,—
10323	1858 - 1920, uralte Sammlung, im Semi-Klassik-Teil gut besetzt mit zahlreichen mittleren und besseren Ausgaben, u.a. Nrn. 7-9, 22, 36-47, gute Paketmarken etc., Mi. ca. 1.200.-	⊙	90,—
10324	Ungebrauchter Vorkriegs-Blockposten (Marken oft **) u.a. mit 186 KB, Bl. 8 (3), 9A, B, 11, 12, Bk. IV/I, VIII/I, II etc., Mi. für ** 900.-	*	80,—
10325	1973 - 1983 (ca.), umfangreicher postfrischer Lagerbestand, fast alle Ausgaben, meist um dreifach vorhanden, inklusive den Blocks, Mi. 700.-	**	60,—
10326	1884 - 1891, reichhaltiger Markenbestand der Leopold-Ausgabe ex Nr. 42-49, alle Werte in zweistelligen Stückzahlen, auch die besseren Nr. 46 (19), 47 (11), Mi. 900.-	⊙	60,—
10327	1863, kleiner Spezialistenposten gestempelt Leopold ex Nr. 10-13 mit seltener Nr. 10B ungebraucht, weitere achtmal Nr. 10, Nr. 11 (5), 12 (9), 13 (4), ansehen.	⊙	50,—
10328	1905, gestempelter Bestand "75 Jahre Unabhängigkeit", Nr. 71-77, alles in zweistelliger Stückzahlen inklusive vierzehn mal Nr. 77, Mi. 600.-	⊙	45,—
Bulgarien			
10329	1879 - 1944: Sehr reichhaltige, ab ca. 1882 weitestgehend komplette alte Sammlung mit vielen guten Ausgaben, dabei 242-248, 249-51 * und gestempelt, vieles ist in beiden Erhaltungen (oft auch ++) vorhanden, der Portoteil bis 1900 ist überkomplett, bitte besichtigen, Mi. ca. 2.900.- (Abbildungen siehe Onlinekatalog)	*/**/⊙	270,—
Dänemark			
10330	1858 - 1940, sehr reichhaltige alte Sammlung aus Blankoblocks, aufgezogen mit vielen guten Werten ab Nr. 8 (2), sehr gut erhaltene nr. 12-15, nr. 22-59, 82, 131-42 VB, 177-179, Porto, Verrechnung Grönland mit Handelskontor 4-9 (ungebraucht) etc., bitte besichtigen, Mi. ca. 2.500.-	*/⊙	280,—
10331	1913 - 1944, reichhaltiger, sauber gestempelter Markenbestand mit vielen besseren Werten, u.a. Mi.-Nr. 101(2), 117, 143, 145, 176, 177-79, etc., Mi. 875.-	⊙	90,—
Finnland			
10332	1875 - 2000, etwas unorthodoxe Sammlung aus Blankoblocks mit gutem frühen Teil inklusive 13-18, 27-31, 60, 125 etc. gegen Ende postfrische MH, Blocks sowie Aland, Mi. 1.400.-	*/**/⊙	150,—
Frankreich			
10333	1900 - 1940, umfangreiche, sauber ungebrauchte Kollektion mit vielen guten Werten, über Strecken fast komplett, u.a. Nr. 94, 109 Va, 199, 222, 229, 244-246, 248, 291, 293, 310, 316 etc., bitte ansehen, Mi. ca. 4.000.-	*	300,—
10334	1900 - 1941, umfangreicher, sehr reichhaltiger gestempelter Markenbestand, lagerbuchmäßig angelegt mit reihenweise mittleren und oft besseren Werten, dabei Nr. 136, 176, 232-234, 244-246, 359-360 lose auf Karte, 416-426 und danach weitestgehend komplett, Mi. 2.500.-	⊙	250,—
10335	1876 - 1898, sehr schöner Spezialistenbestand von über 160 Werten "Allegorien" ex Nr. 56-85, dabei viele gute Typen I (u.a. 56 (2), 57, 58 (4)) auch die besseren hohen Werte wie 76 (4), 82 (3), 85 (3) mehrfach vertreten, bitte ansehen, Mi. 2.100.-	⊙	200,—
10336	1870, kleiner Spezialistenposten geschnitten Ceres ex Nr. 36-44 mit 36, 39 (2), 40 (3), 41 (8), 42, 44, billigst gerechnet über 1.300.-	⊙	75,—
Griechenland			
10337	1886 - 1990, umfangreiche Sammlung ab klein Hermes aus dickerem Bündel Blankoblocks mit besseren frühen Ausgaben wie 136-138, 321-326, 327-344* und umfangreichem Nachkriegsteil, Mi. ca. 1.200.-	*/⊙	120,—
Inland			
10338	1873 - 1944, alte Vorkriegssammlung im zeitgenössischen Borek-Album, teils sehr gut besetzt mit besseren Werten, wie Nr. 5, 7-9, 16 ungebraucht etc., später 112-113, 218-221, Bl. 1 postfrisch, 231-236 FDC, D1, D16 gestempelt, Tollur unbewertet, Mi. ca. 3.100.-	*/⊙	300,—
10339	1876 - 1968, sauber gestempelte Aufbausammlung im Borek-Album mit einigen besseren frühen Werten, wie Nr. 113, 179 und recht vollständigem Nachkriegsteil, Mi. 650.-	⊙	65,—
Italien			
10340	1861 - 1944, alte Vorkriegssammlung aus zeitgenössischem Albentext mit Schwerpunkt bis ca. 1920 inklusive Nr. 16-23, 29-36, 56-58, 61-66, 95-96, besserer Dienst, Porto etc., Mi. ca. 2.100.-		150,—
Jugoslawien			
10341	1918 - 1941, sehr reichhaltige ungebrauchte, oft auch postfrische, Sammlung, weitgehend komplett mit besseren Erstausgaben, Nr. 33-112 überkomplett (Nr. 62, 2200,- nicht mitgerechnet, ebenso kopfstehende Aufdrucke, Teilzählungen etc.) praktisch alle Sonderausgaben inklusive 243-54 postfrisch etc., Mi. ca. 2.400.-	*/**	250,—
10342	1945 - 1967, sehr reichhaltige postfrische Kollektion (einiges doppelt), Schwerpunkt bei den guten frühen Ausgaben, wie Bl. 3 I, II (je 2), 575-577 (2), 652, 655-657, 677-688, 717-723, 776-787 etc., Mi. 1.600.-	**	180,—
10343	1945 - 1967, sauber gestempelte Sammlung (mit einigen Dubletten), Schwerpunkt bei den frühen Ausgaben, wie 655-657, 666-716, 738-754, 765-956 etc., Mi. 1.400.-	⊙	150,—
10344	1985 - 1988, sehr guter postfrischer Lagerbestand, es sind praktisch alle Ausgaben vierfach vorhanden, Mi. 640.-	**	50,—
10345	1975 - 1981, sehr gut besetzter Lagerbestand, die meisten Ausgaben sind vierfach postfrisch und einmal gestempelt vorhanden, Mi. 550.-	**/⊙	45,—
Luxemburg			
10346	1945 - 1965, sehr umfangreicher Dublettenposten mit Aberhunderten von Marken, chronologisch geordnet mit Besseren wie Mi.-Nr. 535-37 (2), 572-74 mit 2x 572-73 etc., hoher Katalogwert, bitte ansehen	⊙	120,—
Norwegen			
10347	1955 - 1985, gute, postfrische, durchweg nur einwandfreie Kollektion nur verschiedener Ausgaben mit vielen besseren, streckenweise recht vollständig, Mi. über 600.-	**	80,—
Österreich			
10348	1945 - 1970, postfrische Prachtsammlung im SAFE-Album, weitestgehend komplett mit vielen besseren Ausgaben ab 680-837 (ohne 696, aber mit Nr. IV), 854-924, 933-951, 955-985 und ab 988 dann komplett, Mi. 2.300.-	**	280,—
10349	1945 - 1946, postfrischer Bestand meist mittlere und bessere Ausgaben der frühen 50-ziger, teils mehrfach, u.a. Mi.-Nr. 878-84, 947-949 (9), 1006, 1018-23 (9) etc., Mi. 1.450.-	**	150,—

Schweiz

10350 1945 - 1960, gestempelte Sammlung im Borek-Album, weitestgehend komplett, es fehlen die Hitler-Aufdrucke und einige frühe kleinere Werte, ab 1947 ist die Sammlung dann bis auf Mi.-Nr. 986-87 vollständig, Mi. ca. 1.200.- 150,—

Polen

10351 1961 - 1967, postfrische Prachtsammlung im Falzlos-Album mit Schubert, nach Hauptnummern mit den guten Blocks und Motivserien komplett, Mi. ca. 700.- 70,—

Portugal

10355 1853 - 1945, Vorkriegssammlung aus zeitgenössischem Albentext, Schwerpunkt bei den frühen Ausgaben mit besseren, wie ex 25-60 inklusive 40 D, 60 D etc., später 96-107 und danach oft nur sporadisch besetzt, Mi. 2.400.- 180,—

Azoren/Madeira

10356 1980 - 1999, postfrische Abosammlung inklusive Heftchen etc., beste Qualität und über Strecken komplett, Mi. über 750.- 80,—

Rußland

10357 1989, Gorbatschow-Besuch in Deutschland, 30 gestempelte Kleinbogen der Mi.-Nr. 5955 aus Abobezug, Mi. 750.- 70,—

10358 1960 - 1990 (ca.): Steckbuch mit ca. 130 Blocks, auch Kleinbogen und Marken, Mi. ca. 550.- 50,—

Schweden

10359 1855 - 1979, umfangreiche, gut besetzte alte Sammlung mit vielen guten frühen Ausgaben, wie Nr. 17, 26, 54, 86-95 etc., ab 1917 bis 1971 ist die Sammlung dann bis auf ganz wenige Ausnahmen komplett, am Ende auch einiges postfrisch, bitte ansehen, Mi. über 2.000.- 200,—

10360 1964 - 1985, Sammlung, bis 1964 augenscheinlich komplett */** (ab 1956 **), dabei viele Zähnungen, ab 1965 sauber gestempelter Teil, Mi. 700.- 80,—

Schweiz

10361 1945 - 1960, schöne Sammlung im selbst gestalteten Album, durchgehend gut besetzt mit allen Zuschlagsserien, gute Flugpost, immer wieder dekorierte Belege, einige FDC, dabei 463 EF, Nr. 470, 516 FDC etc., bitte besichtigen, Mi. 2.300.- 250,—

10362 1961 - 2000, sauber gestempelte Sammlung in drei Lindner-T-Alben, bis auf ganz wenige Ausnahmen (meist kleinwertig) komplett, dazu einige Flugpost Kleinbogen, Mi. über 1.000.-, dazu die Alben mit über 300.- 140,—

10363 1867, interessanter Posten von über 120 Werten Helvetia ex Mi.-Nr. 29-35, dabei auch Bessere wie 31 (10), 33 (15), 35 (3), 35 (6) alle gestempelt, dazu kleiner Anteil ungebraucht inklusiv 5 x Nr. 36, Mi. billigst 1.850.- 120,—

10364 1936 - 1963, ungebrauchter Markenbestand, lagerbuchmäßig angelegt, Schwerpunkt ab 1945 mit vielen Zuschlags-Höchstwerten, Bl. 11, 13, 15 etc., Mi. ca. 1.600.- 100,—

10365 1960 - 1984, umfangreicher, sauber gestempelter Lagerbestand, chronologisch geordnet mit wohl Tausenden von Marken inklusive den besseren, Satzhöchstwerten etc., Mi. ca. 2.000.- 100,—

10366 1985 - 1997, reichhaltiger, sauber gestempelter Dublettenposten, fast alles (oft in kleinen Stückzahlen) mit den besseren vorhanden, Mi. ca. 800.- 50,—

Tschechoslowakei

10367 1970 - 1977, umfangreiche, sehr schöne nur bestens gestempelte Sammlung im dicken, übervollen Schaubek-Binder mit allen Marken, den Blöcken, viele zusätzliche KB, auch ungezähnte etc., sehr hoher Katalogwert, besichtigen. 120,—

Ungarn

10368 1966 - 1980, hier gestempelt weitgehend komplett (Mi. ca. 1.500.- auch 2751-58 B postfrisch, 3390-95 B postfrisch), dazu unberechnet Album mit älterem Material, Porto, Gebiete etc., besichtigen. 150,—

10369 1900 - 1918, dickes Steckbuch mit Aberhunderten von Werten ex Nr. 54-207, alle unter Hawid, Wz bestimmt, Besonderheiten bezeichnet (unbewertet) später noch 278 (2)-279, 502-510 ungebraucht, Bl. 1 ungebraucht und gestempelt, Mi. ca. 1.600.- 130,—

10370 1918 - 1927, sehr umfangreicher Posten von ca. 700 Werten Dienst und Porto sowie 1700 Werten ex 219-449, fast alles auch die besseren mehrfach, Nr. 403-10 ungebraucht etc., unberechnet. 70,—

Vatikan

10371 1966 - 1996, postfrische Sammlung aus Abo in durchweg bester Qualität im teuren neuwertigen Leuchtturm-Falzlos-Album, lückenlos vollständig, besichtigen. 120,—

ÜBERSEE

Übersee

10372 1919 - 1920, kleine Sammlung aus Blancoblock ab Nr. 1-6, 11-18 etc., dazu etwas Armenien, Azerbaijan, Georgien, selten angeboten, Mi. 340,- 50,—

Israel

10373 1948 - 1983, reichhaltige FDC-Sammlung von ca. 143 Belegen im Album mit Schubert, dabei gute frühe, wie 10-15, 18-21 und danach nur noch mit Full-Tab, selten angeboten. 90,—

Kanada

10374 1955 - 2005 (ca.), umfangreiche Kollektion, wohl an die 3.500 Marken etwas unübersichtlich aus Blankoblocks im alten Album (etwas lose anbei), augenscheinlich über Strecken komplett, teils mehrfach, auch postfrisch aber völlig ungerechnet, bitte ansehen. 180,—

Liquidation

Die Lose der Liquidationsauktion (**Lose 10095–10374**) sollen möglichst vollständig verkauft werden, es sind deshalb für Lose der Liquidationsauktion Untergebote bis 30 % unter Ausruf möglich – natürlich nur, wenn kein höheres Gebot eingeht!

Für Lose, die gegen »Gebot« ausgerufen sind, ist das Mindestgebot 10 Euro! **Nutzen Sie diese Gelegenheit!**