

Literatur Allgemein

1	ARCHIV FÜR DEUTSCHE POSTGESCHICHTE: 1979/93, insgesamt 23 verschiedene Hefte sowie die Sonderausgaben UPU-Kongreß 1984 und 100 Jahre Fernsprecher in Deutschland, dazu 13 verschiedene postgeschichtliche Blätter der OPD Karlsruhe und zwei der OPD Neustadt/Weinstraße, zumeist aus dem gleichen Zeitraum und in überwiegend in sehr guter Erhaltung	20,—
2	KONVOLUT von über 20 Katalogen u.a. Bilder aus der Postgeschichte/Lotz, Wappenbuch v. Braunschweig, Münzrepliken Bd. 4-7, Dt. Luftpost 1945/67, Philex GB 1999, Frankreich u. Cept 2000, Michel Sonderheft zu den Oly. Spielen München 1972 etc.	Gebot
3	Karton mit philatelistischer Literatur, dabei F. Steinwasser „Berliner Post“, Münzberg „Thurn- u. Taxis -Poststationskatalog“, Gralert „Lexikon Philatelie“, Sem „Bayern Spezialkatalog Band1“ usw., insgesamt 12 Bücher/Kataloge	50,—
4	MICHEL RUNDSCHAU, 1998-2002, 35 Hefte aus 1/98 bis 12/2002 u.a 1/10 2002 kpl., Ladenpreis ca. 100,- Euro	Gebot
5	MICHEL RUNDSCHAU, 2001, kpl. Jahrgang Heft 1-12 kpl., Ladenpreis ca. 36,- Euro	Gebot
6	PSYCHOLOGIE, Schulungsbroschüre „Schlüssel zum Zorn-Brecher, Key to the Wrath-Braker“, leichte Gebrauchsspuren	25,—
7	BRIEFMARKEN-BÖRSEN-BRIEFE, je kompletter gebundener Jahrgang 1957 und 1958, sehr gut erhalten	Gebot
8	DER SAMMLERDIENST: Uraltkoffer mit über 100 Heften ex 1965/70, dabei kompletter Jahrgang 1970 einschließlich der Inhaltsverzeichnis, darin viele hochinteressante Berichte zur SABRIA, Steuerrecht der Vereine, Neuheiten, Arbeitsgemeinschaften und Motivsammlern, zumeist gut erhalten, jedoch anfangs teils mit ehemaligen Bindungsspuren, also ohne Einband	20,—
9	Hille Horst, BRIEFGESICHTER. Ein kulturhistorisch-philatelistischer Streifzug (1. Auflage Heidelberg 1985), S. 176, sehr gut erhaltener Band mit Schutzumschlag; Grundlagenwerk zu den Klassifikation und Definition von Briefen zumeist posthistorisch interpretiert	Gebot
10	MÜLLER Rudolf, Kleine Psychologie der Briefmarkenversteigerung, Band 1 der Reihe Ratgeber für Briefmarkensammler (Schwalmtal 2000), S.112, einziges auf dem Markt befindliches Werk zu den Themen Agent bis Zuschlag, sehr gut erhalten	Gebot

Literatur Deutschland

11	150 JAHRE DEUTSCHE BRIEFMARKEN Band I-III, aufwendig und mit einigen Faksimiles, Schwarzdrucken und Originalmarken gestaltete Jubiläums-Edition der Deutsche Post (1998/99) in neuwertiger Erhaltung, Neupreis allein für den letzten Band bereits 45,50 Euro, äußerst kompetent geschriebenes Produkt der Deutsche Post Philatelie!	80,—
12	Gerlach Hans-Henning, Michel-Atlas zur Deutschland-Philatelie, 2. Auflage München 1995, S. 144, neuwertig erhaltenes Werk mit zahlreichen detaillierten Karten sowie Listen zu den altdeutschen Nummernstempeln, Postorten Luxemburg im II. WK, dem Eisenbahnwesen um 1920 etc.	Gebot
13	POSTLEITZAHLEN 1961, vollständig und sehr gut erhaltenes 1. Verzeichnis der Deutschen Bundespost	Gebot

Literatur Altdeutschland

14	BOKER: Hannover Band I bis VIII, komplette und durchgängig mit farbigen Abbildungen versehene Auktionsserie mit teils handbuchartigen Erläuterungen, Wiesbaden 1997/2000, ohne Ergebnislisten, sehr gut erhalten, ehemalige Schutzgebühr DM 160,—	120,—
----	---------------------------------------------------------------------------------------------------------------------------------------------------------------------------------------------------------------------------------------------------	-------

Literatur DR

15	DIE UNIFORMEN DER DEUTSCHEN ARMEE - Zweite Abteilung: Die militärischen Grade und die sonstigen Auszeichnungen an den Uniformen der Deutschen Armee nebst Abbildungen von Lanzenflaggen, Fahnen, Standarten etc. (10. Auflage, Leipzig ca. 1914), komplettes und teils leporelloartig gestaltetes Bändchen, stärkere Gebrauchsspuren, selten!	75,—
16	DAMASCHKE, Adolf: Die Bodenreform. Grundsätzliches und Geschichtliches zur Erkenntnis und Überwindung der sozialen Not, Berlin 1913 (20. Auflage Jena 1925), leinenbebanden, S. 484. Minimale Gebrauchsspuren - hochinteressantes zentrales Werk zum sozialgeschichtlichen Weltbild der sogenannten „Dritten Macht“ innerhalb der Reformbewegung einschließlich der Erfahrungswerte des I. Weltkrieges!	Gebot
17	SCHANTL: 1872/1944, rund 70 verschiedene Plattenfehlerkärtchen Deutsches Reich	Gebot

Literatur Deutsche Kolonien

18	Deutsche Kolonien und Auslandspostämter, Stempelkatalog 13. Auflage 1988 in guter Erhaltung, leichte Gebrauchsspuren	Gebot
----	----------------------------------------------------------------------------------------------------------------------	-------

Literatur Schiffspost

19	1897, Geschichte der Hamburg-amerikanischen Packetfahrt-Aktien-Gesellschaft zur Feier des fünfzigjährigen Bestehens, bearb. von R. Landerer, Gesamte Druckausführung Giesecke & Devriën, Leipzig, sehr gut erhaltenes 98 S. Werk mit sehr vielen schönen Illustrationen!!!	50,—
----	----------------------------------------------------------------------------------------------------------------------------------------------------------------------------------------------------------------------------------------------------------------------------	------

Literatur Deutschland nach 1945

20	DBZ: 1995, kompletter Jahrgang in insgesamt guter Erhaltung	Gebot
21	DBZ: 1996, kompletter Jahrgang in insgesamt guter Erhaltung	Gebot

Literatur DDR

22	DDR Universalkatalog 1985, das Standardwerk der Philatelie für das Gebiet der ehemaligen DDR 1945/85, sehr gute Erhaltung	30,—
----	---------------------------------------------------------------------------------------------------------------------------	------

Literatur Michel

23	13 alte sehr gut erhaltene Michel-Kataloge aus 1989/1993 u.a. Dtl., Europa, Asien, Afrika, Nord- u. Südamerika, etc., hoher Neupreis	25,—
24	Asien 1991/92, 2 Bände, geringe Gebrauchsspuren, ideal zum vorsortieren und bestimmen!	Gebot
25	DEUTSCHLAND-SPEZIAL 2002, Band 1 und 2 (bis/ab 1945), gebraucht, Neupreis 68,60 Euro	25,—
26	DEUTSCHLAND-SPEZIAL 2002, Band 2 (ab 1945), sehr gut erhaltenes gebrauchtes Exemplar	20,—
27	DEUTSCHLAND-SPEZIAL 2004, Band 1 (bis 1945), gut erhaltenes gebrauchtes 948 Seiten Werk, Neupreis 39,80 Euro	20,—
28	MICHEL-Südamerika 2001, sehr gut erhaltenes 1484 Seiten Werk, kaum benutzt, hoher Neupr.	25,—
29	1983/90, Set von vier Spezialkatalogen, dabei Österreich 1985, Schweiz/Liechtenstein 1987 und Großbritannien 1990 sowie Ganzsachen Europa West 1983, je in sehr guter Erhaltung	Gebot
30	MICHEL: Asien 1979/80 - Überseeband 5, komplette und bis auf etliche Bleistiftnotizen gut erhaltene Ausgabe, hoher Neupreis	Gebot
31	MICHEL: Afrika 1982/83 - Überseeband 3, kompletter bis auf ehemaligen Besitzerstempel und leichte Gebrauchsspuren gut erhaltene Ausgabe, hoher Neupreis	Gebot
32	MICHEL: Australien - Malaiischer Archipel - Ozeanien 1982/83, kompletter Überseeband 4, gut erhalten, hoher Neupreis	Gebot
33	MICHEL: Asien - Überseeband 5, komplettes und bis auf einige Notizen (u.a. bei Thailand) gut erhaltenes Werk	Gebot
34	Asien 1994 (A-J) und (K-Z), kompletter zweibändiger Überseeband 5, gut erhalten, hoher Neupreis	Gebot
35	Australien - Malaiischer Archipel - Ozeanien 1994, Übersee Band 4, komplett und sehr gut erhaltene, hoher Neupreis	Gebot
36	Automatenmarken-Spezial Katalog 1994, komplettes und neuwertig erhaltenes umfassendes Werk von Australien bis Zypern	Gebot
37	Briefmarken Katalog Europa 1. Teil 1944/45, komplettes und seinerzeit erstmals im neuen Format sowie überarbeitet vorgelegtes Werk der Deutschen Gebiete und davon abhängigen Staaten, stärkere Benutzungs- bzw. Restaurationsspuren, sehr selten	Gebot
38	Briefmarkenkatalog Europa 1956, kompletter leinengebundener Band, mit einigen Bleistiftnotizen und etwas lädiertem Rücken	Gebot
39	Briefmarkenkatalog Europa 1957, kompletter leinengebundener Band in sehr guter Erhaltung	Gebot
40	Briefmarkenkatalog Europa 1959, kompletter leinengebundener Band mit stärkerem Rückenmangel, ansonsten gut erhalten	Gebot
41	MICHEL: Briefmarkenkatalog EUROPA 1960, leinengebundene Ausgabe zum 50igsten Jubiläum des Schwaneberger Verlages, S. 1732 mit ausführlichem Glossar und Index, sehr gut erhalten	Gebot
42	MICHEL: Briefmarken-Katalog Deutschland 1967/91, komplettes Set von insgesamt und somit allen sehr gut erhaltenen Ausgaben, so selten zu beschaffen	20,—
43	MICHEL: CEPT 1982/92, Set von sechs verschiedenen Katalogen, je in Kombination mit UNO erschienen, teils mit ehemaligen Besitzerstempeln, ansonsten sehr gut erhalten, hoher Neupreis	Gebot
44	MICHEL: Deutschland-Spezial 1983/84, kompletter Band in sehr guter Erhaltung	Gebot
45	MICHEL: Deutschland-Katalog 1984/97, komplettes Set von 15 verschiedenen, je gut erhaltenen Katalogen, hoher Neupreis	20,—

46	DEUTSCHLAND: Konvolut mit Spezialkatalog 1998, Briefe-Katalog 1997/98 und 2003 sowie farbigem Deutschlandnormalkatalog 2000, geringe Gebrauchsspuren	20,—
47	Europa - Briefmarkenneuheiten 1944/46, komplettes und bis auf rückseitig aufgebrachten Exlibris-Stempel sehr gut erhaltenes Bändchen von hohem zeitgeschichtlichen Wert	Gebot
48	MICHEL: Europa-Katalog 1956, kompletter leinengebundener Katalog, bis auf Ex-Libri-Stempel in sehr guten Erhaltung	Gebot
49	MICHEL: Europa-Katalog 1957, komplette gebundene Ausgabe mit ausführlichem Glossar und Index, häufig mit Blei- bzw. Kopierstift versehene Bewertungen	Gebot
50	MICHEL: Europa-Katalog 1968, leinengebundene Gesamtausgabe mit ausführlichem Glossar und teils spezialisierten Angaben, gut erhalten	Gebot
51	MICHEL: Europa-Katalog 1972, komplette dreibändige Ausgabe in bis auf ehemaligen Besitzerstempel in guter Erhaltung, seinerzeit erstmalig in „geteilter Form“ erschienenes Werk mit gutem Glossar und ebensolcher Einführung!	Gebot
52	MICHEL: Europa West und Ost 1983, je kompletter Katalog in sehr guter Erhaltung, hoher Neupreis	Gebot
53	MICHEL: Europa 1984 - West, kompletter sehr gut erhaltener Katalog, hoher Neupreis	Gebot
54	MICHEL: Europa-Katalog 1985 (CEPT-Länder), komplette sehr gut erhaltene zweibändige Ausgabe, hoher Neupreis	Gebot
55	MICHEL: Europa-Katalog West 1985, komplette zweibändige Jubiläumsausgabe zum 70. Erscheinungsdatum, sehr gut erhalten, hoher Neupreis	Gebot
56	MICHEL: Europa-West und Ost 1985/86, komplette zweibändige Ausgabe der CEPT-Länder (ohne Deutschland) sowie einbändiges Werk der Ostblockländer, sehr gut erhalten, hoher Neupreis	Gebot
57	MICHEL: Europa-Katalog Ost, kompletter Band in sehr guter Erhaltung, hoher Neupreis	Gebot
58	MICHEL: Europa-Katalog West 1986/87, komplette zweibändige Ausgabe in guter Erhaltung, hoher Neupreis	Gebot
59	MICHEL: Europa-Katalog West 1987/88, komplette gut erhaltene zweibändige Ausgabe, hoher Neupreis	Gebot
60	MICHEL: Europa-Katalog 190/91, komplette dreibändige Ausgabe, Westbände teils mit Kulilotizen und weiteren leichten Gebrauchsspuren, Ostband gut erhalten, hoher Neupreis	Gebot
61	MICHEL: Europa-Katalog West 1991/92, komplette zweibändige Ausgabe in guter Erhaltung	Gebot
62	MICHEL: Europa-Katalog West 1994/95, komplette zweibändige Ausgabe in guter Erhaltung	Gebot
63	MICHEL: Europa-Katalog West 1994/95, komplette zweibändige Ausgabe, bis auf wenige (durch herstellungsbedingten Verschnitt) lose Seiten in ansonsten guter Erhaltung, hoher Neupreis	Gebot
64	Europa-Katalog Ost 2000/01, kompletter und absolut neuwertiger Band, Neupreis DEM 64,—	Gebot
65	Europa-Katalog West 2000/01, komplettes zweibändiges Werk in nahezu neuwertiger Erhaltung, Neupreis DEM 84,—	Gebot
66	MICHEL: Ganzsachen-Katalog Europa West 1996/97 sowie Deutschland 1999, letzterer mit deutlichen ansonsten mit leichten Gebrauchsspuren, hoher Neupreis	Gebot
67	MICHEL: Mittel- und Nordamerika 1981/82 - Überseeband 1, komplette sehr gut erhaltene Ausgabe, hoher Neupreis	Gebot
68	MICHEL: Mittel- und Nordamerika 1988, Überseeband 1, komplettes und bis auf Besitzerstempel gut erhaltenes Werk	Gebot
69	MICHEL: Deutschland-Spezial, komplettes Werk mit einigen Gebrauchsspuren wie Eselsohren, letzte einbändige Ausgabe, Neupreis DEM 79,80	Gebot
70	MICHEL: Deutschland-Spezial 2001, kompletter Band I und II, erstmals mit Europeisen, bis auf ehemalige Besitzerinschrift und leichte Gebrauchsspuren in guter Erhaltung, Neupreis ca. 65,—	Gebot
71	MICHEL: Europa-Kataloge 2002/03, komplette vierbändige Ausgabe in nahezu absoluter neuwertiger Erhaltung, Neupreis ca. 140,—	60,—
72	MICHEL: Europa 2003/04, komplettes vierbändiges Werk in guter Erhaltung, bis auf geringe Gebrauchsspuren in guter Erhaltung, Neupreis ca. 150,—	50,—
73	MICHEL: Europa-Katalog 1970, kompletter leinengebundener Band mit ausführlichem Glossar und Index, S. 1952, gut erhalten	Gebot
74	MICHEL: Europa-Katalog West 1994/95, komplette zweibändige Ausgabe aus Bibliotheksbesitz, gut erhalten	Gebot
75	MICHEL: Großbritannien-Spezial 1988 mit Guernsey, Insel Man und Jersey, kompletter sehr gut erhaltener Katalog, dazu Spanien/Portugal (mit Andorra) 1981, ebenfalls in sehr guter Erhaltung sowie Österreich-Spezial 1999 (dieser mit Einbandmängeln), hoher Neupreis	Gebot

Kataloge

76	KONVOLUT: 1956/93, sechs alte Kataloge, dabei Yvert & Tellier Europa II 1955, Michel Übersee Band II (L - Z) 1956, Europa 1969, Deutschland 1993/94 etc., teils Gebrauchsspuren	Gebot
77	BOREK: Briefmarkenkatalog Deutschland 1960/66, Set von sieben verschiedenen kompletten Bänden, teils Bleistiftnotizen, sonst gut erhalten, hoher Neupreis	Gebot
78	JAGGI: Suisse-Schweiz/Liechtenstein 1969, gebundener hochformatiger und durchwegs alle Marken einzeln und farbig wiedergebendes Spezialwerk, leicht aus dem Leim gehende Bindung	Gebot
79	SCOTT: Standard Postage Stamp Catalog 1990, Band 1 bis 4, bis auf geringe Gebrauchsspuren sehr gut erhaltenes englischsprachiges Werk, vollständige und weltweite Erfassung der Editionen mit vielen über den Michel hinausreichenden Informationen und Details	20,—
80	SIEGER: Zeppelinpostkatalog 21. Auflage 1995, etwas stärker gebrauchtes Standardwerk zu den Fahrten der Luftschiffe sowie deren Markenausgaben	Gebot
81	SCOTT: Standard Postage Stamp Catalogue (The Encyclopedia of Philately) - Volume II. The Nations of Europe, Africa and Asia and their Colonies 1946, komplettes Werk mit Exlibrisstempel und leichten Gebrauchsspuren	Gebot
82	STANLEY GIBBONS: Simplified Whole World Stamp Catalogue 1968, komplettes leinengebundenes Werk in sehr guter Erhaltung	Gebot

Literatur Ansichtskarten

83	POSTKARTEN-ALBUM ...auch eine Kulturgeschichte, liebevoll gesammelt und mit Text versehen von C. Lauterbach und A. Jakovsky v. Dumont Schauberg Verlag Köln (keine Karten nur Abbildungen), sehr guter Zustand	50,—
84	AK Express, Nr. 87 (2. Quartal 1998) bis Nr. 115 (2. Quartal 2005), komplette Serie von 29 verschiedenen und sehr gut erhaltenen Hefte	35,—
85	Lebeck Robert, Angeberpostkarte 80 alte Postkarten gesammelt und herausgegeben von Robert Lebeck, Dortmund 1979, S. 186 sowie Hille Horst, Sammelobjekt Ansichtskarte, Berlin 1989, S.106; zwei Grundlagenwerke in neuwertiger bzw. guter Erhaltung	Gebot
86	Till Wolfgang, Alte Postkarten, Augsburg 1994, S. 208, sehr gut erhaltenes Grundlagenwerk mit nützlichem Literaturverzeichnis sowie Katalog zu den Themenbereichen „Anzüglich Karten“ bis „Zeitschriften-Editionen“	20,—
87	Willoughby Martin, Die Geschichte der Postkarte - Ein illustrierter Bericht von der Jahrhundertwende bis in die Gegenwart, Erlangen 1993, S. 160, sehr gut erhalten einschließlich Schutzumschlag; aufwendig und durchgängig mit Farbabbildung ausgestattetes Einführungswerk	20,—

Literatur Numismatik

88	Kahnt Helmut, Schöne Michael H., Walz Karlhein, 50 Jahre Deutsche Mark. 1948-1998 - Die Geschichte der deutschen Nachkriegswährungen in Ost und West, Regensdorf 1998, S. 268, verlagsneu erhaltenes Standardwerk zu den Münzen und Geldscheinen unserer letzten eigenständigen deutschen Währung!	15,—
89	Staatsbank der DDR, Die Banknoten und Münzen der Deutschen Demokratischen Republik, Berlin 1989, S. 228, sehr gut erhalten	15,—

Ansichtskarten

90	„Am Rhein“, 24 Bremers Kupferdruck-Karten, Serie 118, im Folder, tadellos ungebraucht	☒	Gebot
91	AACHEN, um 1900, Lot von 8 einfarbigen Ansichtskarten u.a. Maria-Hilfs-Spital, techn. Hochschule, etc.	☒	Gebot
92	ADRIA-Ausstellung 1913 in Wien, sechs verschiedene AK, dabei fünfmal ungebraucht und einmal mit SST, drei Karten signiert Kalmsteiner, meist gute Erhaltung!	☒	50,—
93	BAD KREUZNACH, 1910/36 (ca.), Lot von acht verschiedenen colorierten bzw. sw-Karten, dabei u.a. Bismarckplatz mit Straßenbahn, Salinenbad bzw. Quellenhof, Kinderheim der Reichsbahn-Versicherungsanstalt, etc., fast alle ungebraucht		25,—
94	BERLIN 1920, Metallpostkarte Gruss aus... zum Aufstellen, Abb. Reichstagsgebäude, ungebr. im Originalumschlag, TOP ERHALTUNG, selten, RR	☒	100,—
95	BERLIN: 1902, Bromkarte „Straßenansicht“ in tadelloser Bedarfserhaltung, gelaufen, R!	☒	20,—

96P	BERLIN: 1908, colorierte AK (Brandenburger Tor mit Leporello-Album und acht weiteren sw-Ansichten der Stadt), frankiert mit 10 Pfg. Germania nach den USA, geringe Spuren, selten	☒	25,—
97	BRÜSSEL (Belgien), um 1900, Lot von 14 überwiegend ungebrauchte einfarbigen Ansichtskarten, tadellos	☒	20,—
98	DEUTSCHER LUFTFLOTEN-VEREIN: 1914 (ca.), ungebrauchte colorierte Karte des Kunstmalers Themistokles v. Eckenbrecher, Berlin (Beschießung einer Deutschen Taube durch französische Truppenteile), minimalste Alterspatina	☒	15,—
99	DEUTSCHER LUFTFLOTEN-VEREIN: 1914 (ca.), ungebrauchte colorierte Karte von Prof. Hans Rudolf Schulze, Berlin (Militär-doppeldecker auf Erkundungsflug an der Marne), Pracht	☒	20,—
100P	DEUTSCHER LUFTFLOTEN-VEREIN: 1915, colorierte Karte von Prof. Hans Rudolf Schulze, Berlin (Militärzaube auf Erkundungsflug bei den Masurischen Seen), als FP-Verwendung gelaufen von MST „HANNOVER 13.8.15“ nach Auhagen, geringe Spuren	☒	20,—
101	DRACHENFELS, 1891-1930, (ca.), Heimatsammlung von 96 s/w bzw. color Ansichtskarten u.a. 20 Gruss aus..., Drachenburg, Nibelungenhalle, Flugzeuge, etc., in dieser Fülle nicht so schnell zusammen zutragen, gute Gesamterhaltung!	☒	300,—
102	FRANKREICH: zwei colorierte Reklamekärtchen mit Trachten-Abbildungen in sehr guter Erhaltung	☒	20,—
103	FRIEDRICHSDODA, um 1901, 18 gelaufene Ansichtskarten, überwiegend s/w, gute Gesamterhaltung	☒	20,—
104P	GROSS-UMSTADT: 1914 (ca.), komplette zwölftellige Bilderserie der „Stiftung für Heimatschutz Verwaltungssitz Meiningen“ einschließlich des Schutzumschlages, dieser leichte Einschränkungen, Karten in hervorragender Erhaltungselten!	☒	40,—
105	GROSSBRITANIEN, 12 color Tuck's Ansichtskarten, tadellos ungebraucht	☒	Gebot
106P	HAMBURG: 1898, 5 Pfg. Ganzsachenkarte mit aufgeklebtem sw-Photo (ca. 7,5x10 cm) der Photographin Therese Berger (!)	☒	20,—
107	HARZ-ZAHNRADBAHN, 5 color Ansichtskarten aus der Serie u.a. Halberstadt u. Blankenburg, tadellos ungebraucht	☒	Gebot
108	HERBESTHAL: 1916, colorierte AK (Brücke über die Bahnstrecke Köln-Aachen-Brüssel-Paris. Die Brücke bildet die Landesgrenze zwischen Deutschland und Belgien) als FP-Verwendung (FELD POSTSTATION N° 3. DIE 6. ARMEE 7.1.16) nach Zittau, Pracht	☒	15,—
109P	HILLESHEIM/EIFEL, 1898s/w Gruss aus Karte, nach Brüssel/Belgien gelaufen, tadellos	☒	Gebot
110	HOFER, A. Mit ihm sein Land..., colorierte frankiert Karte mit über österreichischen Soldaten schwebendem Freiheitshelden, gelaufen von „ESSEN 18.11.15“ an die Marine Flugstation Helgoland, leichte Spuren	85 ☒	20,—
111	ITALIEN: 1900 (ca.), zwei colorierte Lithographien (Hochformat) gelaufen nach Deutschland, sehr gute Erhaltung	☒	20,—
112	JUX-KARTEN: sieben Jux-Karten mit colorierten Bildern um 1940, dabei auch Erotik	☒	50,—
113	KASSEL: 1930 (ca.), komplettes Leporelloheftchen „12 Ansichten von Kassel-Wilhelmshöhe in Echt Kupferdruck“, sehr gut erhalten	☒	40,—
114	KOLONIALKRIEGERDANK: 1916, colorierte AK (Nr. 8 Willy Stöwer - Blick auf Daressalam, Deutsch-Ostafrika), als FP-Verwendung gelaufen von Neubrandenburg nach Neustrelitz, Pracht	☒	15,—
115	KOWNO (KAUNAS): 1905 (ca.), sieben verschiedene ungebrauchte sw-Karten, dabei Knaben-Gymnasium, Hafen, Ruine des Kreuzfahrerschlosses, Napoleon-Haus etc., je sehr gut erhalten	☒	30,—
116	LINDAU, Gruß aus ..., farbige Karte von 1898 in tadelloser Erhaltung	☒	Gebot
117P	MECHERNICH/EIFEL, zwei s/w Fotokarten mit Ansicht u.a. Bahnhof, diverse Gebäude, etc., tadellos ungebraucht	☒	30,—
118	NEW YORK 1939, colorierte AK (World's fair 1939 - 105: Administration Building), frankiert mit 3 C. Weltausstellung von MST „HEMSTEAD 10 7 39“ via SS Normandie nach Ütersen, Marke mit Bräunungsspuren, Karte Pracht	☒	15,—
119	PATRIOTIKA 1914, gelaufene sw-PK (Prinz Heinrich - Ein Volk in Waffen gegen eine Welt in Waffen), Rot-Kreuz-Spendenkarte mit violettem L1 „3. Komp. XI. Seew. Abt.“ nach Goslar, minimale Spuren	☒	15,—
120P	PETERSBERG, 1892-1938, (ca.), Heimatsammlung von 84 Ansichtskarten u.a. 24 Gruss aus..., s/w bzw. color, in dieser Fülle nicht so schnell zusammen zutragen, gute Gesamterhaltung!	☒	400,—
121	SAALBURG, 6 Offizielle color Ansichtskarten, tadellos ungebraucht	☒	Gebot
122	SCHLESWIG-HOLSTEIN, um 1940, 20 Ansichtskarten aus der Region u.a. Hohn, Eggebek, Neumünster, etc., sämtliche per Feldpost gelaufen	☒	25,—
123	SCHWABACH, Gruß aus..., tadellose color. Karte mit kgl. Postamt, nach Finnland gelaufen		Gebot
124P	SIEBENGEIRGE, ab 1894, Heimatsammlung von 68 s/w bzw. color Ansichtskarten u.a. 20 Gruss aus..., Drachenfels, Oelberg, Königwinter, etc., gute Gesamterhaltung!	☒	300,—
125	SONDERBURG, farbige „Gruß aus...“ - AK von 1898, tadellose Bedarfserhaltung		10,—
126P	SPANIEN: 1916, komplette und durchwegs colorierte Kartenserie „Recuerdo del Centenario de Cervantes 1616 - 1916, Coleccion selecta de 25 Postales del Quijote. Originales de Pahissa“ einschließlich des lädierten Schutzumschlages, die Karten selbst bis auf wenige Stücke mit zarten Bleistiftnotizen in hervorragender Erhaltung, seltene Garnitur!	☒	50,—
127	SPANIEN: 1925 (ca.), komplettes und durchgängig coloriertes Postkartenheftchen „Costumbres Andaluzas por M. Bertuchi, Cuaderno No. 1, Barcelona“ mit allen 12 Karten zu den landestypischen Trachten, einige Karten mit zarten Bleistiftnotizen, sehr gut erhalten, selten!		40,—
128	SPANIEN: 1925 (ca.), zwei komplette durchwegs colorierte Postkartenheftchen „Toros por M. Bertuchi, Cuaderno No. 1 und 2 Barcelona“, je mit 10 Karten zum Nationalsport Stierkampf, sehr gut erhalten, selten!	☒	60,—
129P	SÄCHSISCH-THÜRINGISCHE INDUSTRIE u. GEWERBE-AUSSTELLUNG LEIPZIG 1897: colorierte AK (Ausstellungsgelände mit Wappen), gelaufen mit 5 Pfg. Krone/Adler mit SST „LEIPZIG AUSSTELLUNGSPLATZ 26.7.97“ nach „WITZENHAUSEN 27.7.97“, mehrere Aufnadelungen sowie weitere Spuren, selten	☒	30,—
130P	SÄCHSISCH-THÜRINGISCHE INDUSTRIE u. GEWERBE-AUSSTELLUNG LEIPZIG 1897: colorierte AK (Mess Stadt Leipzig Anno 1497), gelaufen mit 5 Pfg. Krone/Adler mit SST „LEIPZIG AUSSTELLUNGSPLATZ 2.8.97“ nach „BRAUNSCHWEIG 3.8.97“, Pracht selten	☒	40,—
131P	URFT/EIFEL (PLZ 5370), 1958, s/w Fotokarte mit Ansicht Strasse, Gastwirtschaft, rücks. Posthilfsstellenstpl. Steinfeld über Kall, tadellos	☒	20,—
132P	USA 1943 (ca.), ungebrauchte colorierte Propagandakarte (Matrose, Krankenschwester und Rotarmist im „alliierten“ Gleichschritt), sehr selten, Pracht	☒	25,—
133P	USA 1943 (ca.), ungebrauchte colorierte Propagandakarte (Schlachtschiff mit Trikolore - Clemenceau (?) hinter den Flaggen der Alliierten), sehr selten, Pracht	☒	25,—
134P	WAHN (bei Köln), 1944, s/w Fotokarte mit Ansicht Truppenübungsplatz, Lager, Haupteingang, per Fp. 9.5.44 gelaufen	☒	20,—
135	WISMAR: 1905, Gruss aus ..., colorierte AK (Fr. Fründt's Hotel mit Speisesaal und Garten), mit 5 Pfg. Germania nach Berlin gelaufen, leichter Eckbug	☒	15,—
136P	YMCA 1918 (ca.), ungebrauchte colorierte Karte (OPERA DI FRATELLANZA UNIVERSALE AMERICANA CASE DEL SOLATA), italienisches und amerikanisches Flaggenbanner, sehr seltene Karte des Expeditions-corps, Pracht	☒	50,—
137	ZEPPELIN: 1925 (ca.), ungebrauchte offizielle Postkarte des Reichsausschusses für die Zeppelin-Eckner-Spende (Aufnahme Per-scheid), Pracht	☒	Gebot
138P	1893, Gruss aus Treptor a./Toll., frühe gelaufene einfarbige Karte mit Bahnpoststpl. Berlin-Stralsund, mittig vier ausgebesserte kl. Durchstiche, sonst tadellos	☒	Gebot
139P	1904, Gruß aus Helgoland, color-AK, gelaufen Helgoland n. Barum, tadellos	☒	Gebot
140	1908/20 (ca.) Kriegsschauplätze I. Weltkrieg, rund 570 Karten Belgien und Frankreich sowie etwas Deutsches Reich (dabei komplette ungebrauchte Serie „Aus Ostpreußen. Erinnerungen an den großen Krieg“ von Fritz Haß), der überwiegende Teil ist nicht gelaufen und bereits alphabetisch in drei großformatigen Alben untergebracht, für Heimatsammler ebenso interessant wie Historiker!	☒	600,—
141FP	HESS.-NASSAU - RUDOLF DIETZ - ANSICHTSKARTENNACHLASS: 1914-1956 (ca.), hochinteressanter und außergewöhnlicher Bestand von ca. 280 fast nur gelaufenen Karten bzw. teils netten Texten u.a. Originalunterschrift Rudolf Dietz sowie Gedichte von ihm, aber auch Karten aus der Umgebung z.B. Lixfeld, Gladenbach, Dietzhölzthal, Limburg, Weilburg, Wiesbaden, etc., ferner zahlreiche. Posthilfsstellenstempel von Langenscheid u. Bärstadt, gehütetes, ordentliches u. vielversprechendes Liebhaberobjekt für Interessenten mit hohem Anspruch!!	☒	500,—
142P	1915, Torpedoboot in voller Fahrt, s/w-AK, gelaufen Wilhelmshaven 17.12.15 nach Aurich, tadellos	☒	Gebot
143	1933/90 (ca.), rund 400 Karten mit deutlichem Schwerpunkt bei modernen Ausgaben die Postgeschichte der Deutschen Post sowie die Kavallerie des 19. Jahrhunderts betreffend, dabei auch kleiner interessanter Teil mit spanischen Kohlezeichnungen und „Maximumkarten“ Frankreich; im hochformatigen Vierring-Album	☒	350,—
Motive			
144	500 Fr. Schlangenhalsvogel von Franz. Äquatorialafrika mit Aufdruck zur Olympiade in Rom 1960 von Kongo, Gabonaise, Central Africaine und Tschad, 4 postfr. Werte	**	20,—
145	ABFERTIGUNGSBEFUND 1952, DDR kpl. Quittung des Zollamtes Zittau mit Dienstsiegel nur mit Hammer (ohne Sichel!), gute Erhaltung		20,—

146	DRUCK: 2000/01, rund 100 langformatige Briefe mit zumeist verschiedenen deutschen AFS von Verlagen und Buchhandlungen, aus allen möglichen Bereichen	☒	Gebot
147	EISENBAHN, 13 Fahrscheine aus der Zeit 1850-1870 mit Ortsbezug Oscherleben, dabei auch Scheine der braunschw. Eisenbahn, dazu 2 Dienstbriefe	☒	50,-
148	EISENBAHN: Nord Korea 1983, 20-50 Ch. im ungezähnten Kleinbogen, kleine Rarität	2371/79B **	100,-
149P	FILM: Bund 1950, mehrfarbige Werbekarte (Schwarzwaldmädel) mit 10 Pfg. Bauten und 2 Pfg. Notopfer, zweifach blankogestempelt „FRANKFURT (MAIN) DER ERSTE DEUTSCHE NEUE FARBFILM URAUFFÜHRUNG SCHWARZWALDMÄDEL 21.9.50“, Pracht	☒	20,-
150	FLUGHÄFEN 1968/82 (ca.), Lot von neun Bildpostkarten und einer PK, je mit verschiedenem Stempel „HAMBURG FLUGHAFEN“, schöner Grundstock	☒	Gebot
151	GOLDMARKEN: Neufundland 1 Sh. zinnober (Mi.-Nr. 9 a) auf frankaturgültiger und mit 24 Karat vergoldeter 6 \$. Antigua & Barbuda, repräsentativer FDC mit Echtheitsgarantie der Inselregierung	☒	15,-
152	GOLDMARKEN: Neufundland 3 C. „Hawker Transatlantikflug“ (Mi.-Nr. 108) auf frankaturgültiger und mit 24 Karat vergoldeter 6 \$. Antigua & Barbuda, repräsentativer FDC mit Echtheitsgarantie der Inselregierung	☒	15,-
153	GOLDMARKEN: Peru 1 R. blau auf bläulich (Mi.-Nr. 1) auf frankaturgültiger und mit 24 Karat vergoldeter 6 \$. Antigua & Barbuda, repräsentativer FDC mit Echtheitsgarantie der Inselregierung	☒	15,-
154P	GOLDMARKEN: Westaustralien 4 P. „kopfstehender Rahmen“ (Mi.-Nr. 3 K) auf frankaturgültiger und mit 24 Karat vergoldeter 6 \$. Antigua & Barbuda, repräsentativer FDC mit Echtheitsgarantie der Inselregierung	☒	15,-
155	GOLDMARKEN: Bermuda 1 P. „Hamilton“ (Mi.-Nr. 143 b) auf frankaturgültiger und mit 24 Karat vergoldeter 6 \$. Antigua & Barbuda, repräsentativer FDC mit Echtheitsgarantie der Inselregierung	☒	15,-
156	GOLDMARKEN: British Guiana 2 C. blassrosa (Mi.-Nr. 1) auf frankaturgültiger und mit 24 Karat vergoldeter 6 \$. Antigua & Barbuda, repräsentativer FDC mit Echtheitsgarantie der Inselregierung	☒	15,-
157	GOLDMARKEN: Gibraltar 10 Cm. ohne Wertangabe (Mi.-Nr. 23 F) auf frankaturgültiger und mit 24 Karat vergoldeter 6 \$. Antigua & Barbuda, repräsentativer FDC mit Echtheitsgarantie der Inselregierung	☒	15,-
158	GOLDMARKEN: Italien - Neapel 1/2 Gr. „Trinacria“ (Mi.-Nr. 1) auf frankaturgültiger und mit 24 Karat vergoldeter 6 \$. Antigua & Barbuda, repräsentativer FDC mit Echtheitsgarantie der Inselregierung	☒	15,-
159	GOLDMARKEN: Jamaika 1 Sh. „kopfstehender Rahmen“ (Mi.-Nr. 83 K) auf frankaturgültiger und mit 24 Karat vergoldeter 6 \$. Antigua & Barbuda, repräsentativer FDC mit Echtheitsgarantie der Inselregierung	☒	15,-
160P	LUFTFAHRT: Deutsches Reich 1930 (ca.), Drucksachen-Streifband als Ortsverwendung mit violetter Dienstsiegel „Luftamt Berlin Flughafenleitung Tempelhof“ nach Rummelsburg, seltener Bedarf	☒	20,-
161	MARINE, Lot von 16 versch. Briefen mit Cachetstempeln der Bundesmarine ex 1973/787, dabei Geschwader und zahlreiche Indienststellungen von U-Booten	☒	20,-
162	MUSIK: Mozart, colorierte Bruckmanns Bildkarte Nr. 92 (Der junge Mozart) mit Blankostempel „SALZBURG 2 100 Jahre Mozartmuseum 22.4.41“, Pracht	☒	20,-
163	PHILATELIE: 3. Internationale Briefmarkenmesse Essen 1980, kompletter Band einschließlich des 49. FTP-Kongresses in sehr guter Erhaltung		20,-
164	POST: 500 Jahre Post, komplettes und noch größtenteils originalverpacktes Set aller sechs „Jubiläumspostkarten“ der Deutschen Postreklame GmbH, Frankfurt (1990)	☒	20,-
165P	ROTES KREUZ: 1914 (ca.), 3 Pfg. Germania auf Ganzsachenpostkarte des Württ. Landesvereines vom Roten Kreuz, Geschäftsstelle Heilbronn, ungebrauchte unten gezähnte Karte, Pracht	☒	20,-

Europa-Union

166	1954/70 (ca.), Sammlung im Lindner-Falzos Album (kpl. Text bis 1970), wenig Inhalt, jedoch mit diversen postfr. CEPT-Ausgaben, Kleinbögen u. Mitläufer bzw. Sympatieausgaben	**	50,-
167	1958, amtl. Sonderblatt Bund Mi.-Nr. 295/6 u. Saarland Mi.-Nr. 439/40, rücks. Falz, sonst tadellos	☒	25,-
168	1958, amtl. Sonderblatt Bund MiNr. 295/6 u. Saarland MiNr. 439/40, je am Rand geringfügig bübig	☒	25,-
169	1966, kpl. FDC-Jahrgang von 35 Werten		20,-
170	1969, Jahrgang postfrisch komplett, tadellos	**	70,-
171	1977 Portugal, Block 20 in tadelloser postfrischen Erhaltung	Bl. 20 **	40,-
172	1978 Portugal, Satz und Block postfrisch, tadellos	**	40,-
173	1978 Portugal, Block 23 in tadelloser postfrischen Erhaltung	Bl. 23 **	25,-
174	1979 Monaco, Block 15 in tadelloser postfrischer Erhaltung	Bl. 15 **	20,-
175	1981 Portugal/Azoren/Madeira, 3 postfrische Blocks, tadellos	**	25,-
176	1982 Azoren/Madeira, je postfrische Einzelmarke und Block, tadellos	**	25,-
177	1983 Azoren/Madeira, je postfrische Einzelmarke und Block, tadellos	**	30,-
178	1984 Portugal/Azoren/Madeira, je Einzelmarke und Block tadellos postfrisch	**	40,-
179	1985 Azoren/Madeira, je postfrische Einzelmarke und Block, tadellos	**	30,-
180	1986 Azoren/Madeira, je postfrische Einzelmarke und Block, tadellos	**	30,-

Baden

181	1866, GANZSACHEN-UMSCHLAG 3 Kr. blaßrosa mit markantem seltenem Plattenfehler im R von DREI „gebrochener Kopf (weiß)“, bedarfsgebraucht von MANNHEIM nach FÜRTH mit AK-O. Ausführliches Fotoattest Flemming BPP: „Bei dieser Ganzsache seltener Plattenfehler „MICHEL VOLLKOMMEN UNBEKANNT! RR!“	U12 ☒	120,-
182FP	1 Kr. schwarz auf sämisch, voll-bis breitrandig mit zentrischer Nummernstempel-Entwertung „57“, unten mit kleinem verklebten Einriß, daher etwas höher doppelt signiert Bühler, bildseitig sehr schönes Stück!	1a ☉	200,-
183P	1 Kreuzer gestempelt, allseits breitrandig geschnitten, Ausnahmeschnitt für Baden!! Tiefst gepr. Seeger (640,-)	1b ☉	180,-



184



186



188



193

184P	1 Kreuzer schwarz auf braun mit 5-Ring-Stempel „101“, 3-seitig vollrandig, nur eine Seite ganz minimal berührt, sehr guter Schnitt für Baden! Kabinett (320,-)	1b ☉	120,-
185P	1 Kreuzer allseits voll- bis breitrandig geschnittenes Luxusstück auf Briefstück mit 5-Ring-Stempel „87“. Extrem guter Schnitt für Baden! Tiefst gepr. Seeger (640,-)	1b △	200,-
186P	6 Kreuzer schwarz auf blaugrün mit 5-Ringstempel „57“, allseits breitrandiges Luxusstück! Außergewöhnlicher Schnitt für Baden! Gepr. und Kurzbefund Stegmüller: „echt, tadellos“ (220,-)	3a ☉	80,-
187	9 Kr. altrosa auf Kabinettbriefstück mit Nummernstempel „87“, doppelt signiert Brettl BPP, 200,-	4a △	50,-
188P	1853, 1 Kr. schwarz/weiß allseits voll- bis breitrandig, minimale Schürfung, mit seltenem Plattenfehler „Verdickung am Endbogen des „B“ von „BADEN““, sauber entwertet mit Uhradstempel „6“, FOTOKURZBEBUND BREITL BPP! R!	5 ☉	60,-
189	1 Kr. schwarz, gestempelt Paar auf Briefstück mit NST. „43“, 1 Seite minimal tangiert ansonsten vollrandig, Mi. 150,-	5 △	50,-
190P	1 Kr. schwarz auf weiß und 3 Kr. schwarz auf grün, beide Werte in gutem Schnitt zusammen auf Brief von Carlsruhe „24“ nach Ra-statt rs. mit Kurs- und Ankunftsstempel, dabei decken die 3 Kr. das Porto und 1 Kr. das Bestellgeld/Seltener Bestellgeldbrief, FA Flemming BPP	5,6 ☒	200,-
191	1 Kr. Neudruck, breitrandiges Unterrandstück, helle Stelle, sonst sauber ungebraucht mit Originalgummi	5ND *	30,-

192	3 Kr. schwarz a. grün, alleits überrandiges UNTERRANDSTÜCK mit 10mm Bogenrand und Teilen von 4 Nebenmarken auf Kabinettbriefstück mit Fünfringstempel „87“ von Mannheim, gepr. Stegmüller BPP	6 △	100,—
193P	3 Kr. schwarz auf grün, sauber gestempelter Oberrandwert (ca. 13 mm!) auf Briefstück in tadelloser Erhaltung, Marke zur Prüfung gelöste, gepr. Seeger BPP	6 △	50,—
194	3 Kr. blau mit fast perfektem Schnitt auf Faltbrief mit „Duplex-Entwertung“ „21“ und Uhrad-Stempel „2“ aus BÜHL 21.Merz nach Carhus	8 ☒	42,—
195P	2x24 Pfg. in MIF mit 1 Mk. 1. Ausgabe auf portorichtigem Nachnahme-R-Brief der Versandstelle für Sammlermarken bei der OPD in Freiburg nach Werl (Westf.) in sehr guter Erhaltung, bildhübsch!	8(2),13 ☒	Gebot
196P	Ausgabe 1860, 4 verschiedene Werte ohne Gummi bzw. mit NG, übliche Zähnung, schöne Stücke für diese schwierige Ausgabe, 230,-	9/12 (*)	60,—
197	3 Kr. preußischblau und 6 Kr. gelborange, je klar gestempelt, Kabinett	10a,11b ☉	50,—
198P	Ausgabe 1862, alle 3 Werte sauber ungebraucht, 335,-	13/15a *	100,—
199	1 Kr. schwarz, klar u. zentr. gest. „Waldshut“, Luxusbriefstück für gehobene Ansprüche, gepr. Englert BPP	13a △	50,—
200	9 Kreuzer im waagerechten Kabinettpaar, gepr. Stegmüller BPP (250,—)	15a(2) ☉	90,—
201P	3 Kr. rosakarmin auf kleinem Briefstück Kab.	16 △	150,—
202	6 Kr. ultramarin und 3 Kr. rosa auf dekorativem Nachnahme-Briefvorderseitenteil mit klarem Nummernstempel „109“ und Ra2 PFORZHEIM 28.6.	18,19 ☒	45,—
203	6 Kr. preußischblau gestempelt Kab	19b ☉	36,—
204FP	9 Kr. dunkelbraun, ungebrauchtes und farfrisches Prachtstück, laut Fotokurzbefund Stegmüller BBP oben mit kleiner heller Stelle, schönes Stück dieser nicht häufigen Marke!	20c *	200,—
205	18 Kr. hellgrün, farfrisches mit guter Zähnung, ohne Gummi, 150,-	21a (*)	50,—
206FP	18 Kr. dunkelopalgrün, sehr sauber gestempeltes Stück und gut gezähnt, repariert mit Kurzbefund Brettl BPP, beidseitig sehr schönes Stück dieser schwierigen Marke!	21b ☉	350,—
207	Ausgabe 1868, sauber ungebrauchte Kabinettstücke, 7 Kr. in beiden Farben, 78,-	23/25a,b *	25,—
208FP	1863, 3 Kr. rosarot Prachtstück (unten 1 kurzer Zahn) mit äußerst seltener FREMDENTWERTUNG mit BAYERISCHEM oMR 289 „LINDAU“, Fotokurzbefund Brettl BPP! RR!	24 ☉	150,—

Portomarken Baden

209P	1 Kr. bis 12 Kr, 5 Werte mit beiden Papiersorten, jeweils als ungebrauchte Kabinettstücke, die Nr. 1y und 2y signiert, 380,-	1/3xy *	120,—
------	------------------------------------------------------------------------------------------------------------------------------	---------	-------

Baden Nummernstempel

210	22 - Burg, recht klar auf nicht ganz komplettem Faltbrief mit 3 Kr. grün und L1 BURG, Faltspuren, rückseitig Ak.-Stempel vom 26.7.	6 ☒	85,—
211	119 - Rippoldsau, glasklar auf Faltbrief mit 3 Kr. grün und L2 vom 12.8.(57) nach Griesbach, Faltspuren und etwas fleckig, siehe auch Foto!	6 ☒	75,—
212	171 - Badenweiler, klar als „Dublex“-Entwertung auf 3 Kr. GSU mit Zusatzfrankatur 3 Kr. rosa vom 24.12., nicht perfekt in der Erhaltung, siehe auch Foto, interessante Kombination!	18,U9 ☒	42,—

Baden Uhradstempel

213	„8“, klar und voll auf Prachtstück 3 Kr., gepr. Unverferth, einige kurze Zähne links	18 ☉	Gebot
214	„9“, klar auf Dienstbrief der Gemeinde „St. Märgen“ mit Aufgabestempel „FREIBURG 22 MAI (1862)“ nach Freiburg	☒	Gebot
215	„10“, klar auf Dienstbrief der Gemeinde „Moos“ mit Aufgabestempel „BUHL 7 Jul (1860)“ nach Achern	☒	Gebot

Baden Ortsstempel

216	„APPENWEIER“, spät verwendeter L1 klar auf Zeitungs-Conto (Formular No.3) aus 1867	☒	Gebot
217	„BLOMBERG.R.2.“ (Blumberg), L1 klar auf Faltbriefhülle aus 1827	☒	Gebot
218	„BOXBERG R.3.“, roter L1 klar nebst rotem L1 „Chargé“ als Einschreiben nach Weinheim, sodann als Wendebrief wieder retour, kleine Spuren	☒	Gebot
219	„DONAUESCHINGEN“, roter L2 (Feuser 753-4) je klar auf zwei Vorphilabriefen	☒	Gebot
220	„GERLACHSHEIM“, L1 klar auf Kuvert in 1842 nach Mannheim, schöner Beleg	☒	Gebot
221	„HÜFINGEN“, roter L1 klar auf zwei Vorphilabriefen aus 1838 und 1846	☒	Gebot
222	„KEHL“, 2x roter R.1.-L2 vorders. mit versch. Daten aus 1839 auf doppelt verwendetem Vorphilabrief nach Rheinbischofsheim, innen der K2 „BISCHOFSHHEIM A.R.“, vollst. Inhalt	☒	Gebot
223	„KIPPENHEIM R.1.“, roter L1 auf Auslandsbrief in 1838 nach Lausanne/Schweiz	☒	Gebot
224	„LADENBURG“, roter L1 klar auf Dienstbrief aus 1844, vollst. Inhalt	☒	Gebot
225	„RADOLZFELL“, roter L1 „DE RADOLZFELL“ klar auf Faltbriefhülle (Innenteil verkürzt) und roter L1 „R.ZELL.R2“ auf Briefauschnitt	☒	Gebot
226	„RANDEGG“, L1 klar auf zwei Vorphilabriefen, davon einer mit vollst. Inhalt aus 1847	☒	Gebot
227	„RASTATT“, handschriftlicher Absendervermerk auf Botenbrief in 1798 nach Kempten, vollst. Inhalt, aktenfrische Erhaltung	☒	Gebot

Bayern Privatganzsachen

228	1914, 5 Pfg Privat-GSK Würzburg - Jahrhundertfeier, beide Karten ungebraucht	PP38/C21/01-02 ☒	40,—
-----	------------------------------------------------------------------------------	------------------	------

Bayern Ganzsachen

229P	5 Pf. Doppelkarte selt. Vordruck „Postkarte“ in Type I druckfrisch tadellos ungebraucht, Mi 1400,-	P161 *	500,—
230	Ganzsache 5 Pf. Ziffer mit kopfstehendem Wertstempel, ungebraucht	P34/02Fehl *	25,—
231	Ganzsache 5 Pf. Ziffer mit kopfstehendem Wertstempel, ungebraucht	P34/02Fehl *	25,—
232	3 Pf. braun neben 2 Pf. grau GA-Doppelkarte postfrisch, Mi. 90,- Euro	P76II-03 *	30,—
233	5 Pfg GSK oben und unten gezähnt mit 5 Pfg Zusatzfrankatur, bedarfsgebraucht als Firmenkarte aus NÜRNBERG 1.4.19, etwas fleckig	P93II/02 ☒	25,—

Bayern

234	1862, unfrankierter Bischofsbrief aus LANDSHUT 13.12. mit gedruckter Adresse nach München, schöner Kabinettbrief!	☒	42,—
235P	Die berühmte Sperati-Fälschung des schwarzen Einsers mit offenem Mühlradstempel 279, breitrandig Luxus, rückseitig gekennzeichnet als Sperati Reproduktion Nr. 47. Viel seltener als das Original!	1Fä ☉	250,—
236FP	Schwarzer Inseer, gestempeltes breitrandiges Luxusstück, gerade und fast zentrischer oMR „14“, tiefst gepr. Pfenninger. Für den Kenner mit Geschmack!	11la ☉	1200,—
237P	1 Kr. grauschwarz, Platte 1, klar entwertet mit gMR „325“, alleits voll-/breitrandig, laut Fotobefund Sem BPP „...waager. Bug u. punkthell...“	11a ☉	600,—
238FP	1 Kreuzer tiefschwarz, Platte 1, mit Halbkreisstempel „(HA)RBU(RG) 18/1 ...“ (1850) und Federzügen, innen datiert, auf Drucksache ohne Adressenschleife. Fotoattest Brettl vom 26.4.2005: „Allseits sehr breitrandig, an drei Seiten mit Zwischenlinien. In tadelloser Erhaltung, nicht repariert.“ Mi. 8000,—	11lb ☒	2000,—
239	3 Kr. und 6 Kr. je klar entwertet mit zentr. NS „261“ und nebengesetzter Halbkreisstempel „CRONACH“ a. Brief nach Tharand, saubere Bedarfs-erhaltung	2II,4II ☒	30,—
240P	6 Kr. Platte I mit farbübersättigtem Druck (ausgefüllte Ecken), vollrandiges sauber gestempeltes Luxusstück in tadelloser Erhaltung, farfrisches, doppelt gepr. Brettl BPP, Mi. 350,—	4IA ☉	120,—
241	9 Kr. gelblichgrün, klar entwertet mit NS „217“ als EF a. kl. Faltbrief von München nach Frankfurt, Brief mittig gefaltet	5aIII ☒	40,—
242P	9 Kr. blaugrün Type II, vollrandiges, zentriert mit „18“ gestempeltes Luxusstück in sehr frischer Farbe, seltene Variante, doppelt gepr. Brettl BPP, Mi. 280,—	5bII ☉	100,—
243	12 Kr. rot, farbr., re. leicht berührtes, sonst breitrd. Exemplar mit vollen Schnittlinien und oMR „325“ als bessere innerbayerische EF bis 20 Meilen in der II. Gewichtsstufe auf Faltbrief einer Versicherungsgesellschaft, inliegende Versicherungs-Police entnommen, ansonsten vollst. Inhalt, nebst L2 „MÜNCHEN 18 JUN 1861“ an deren Agentur nach Gunzenhausen, Mi. Euro 900,-	6 ☒	250,—

244P	18 Kr. gelborange ☉ gepr. mit zentrischem OMR 325, Kabinett	7 ☉	100,—
245	1 Kr. gelb im waager. Dreierstreifen, interessante Klichscheeversetzung, mittlere Marke steht höher als linke und rechte, teils Randlinienschnitt, als MeF auf Briefchen mit zwei klaren oMR „173“ nebst HK „GÜNZBURG“ nach Altdorf gepr. Brettl BPP	8I (3) ☒	150,—
246	1 Kr. goldgelb, farbfisches waager. Paar und Einzelstück, t-förmig geklebt als MeF auf Rechnungsbrief mit L2 „MÜNCHEN 23 JUN 1866“ nach Gunzenhausen, je etwas angeschnitten, dennoch ein wirkungsvoller Beleg	8I (3) ☒	100,—
247	3 Kr. rosa, voll- bis breitrandig auf Bischofsbrief mit MR „257“ und Halbkreisstempel KRAILBURG 6.12.(65)	9 ☒	100,—
248FP	18 Kr. zinnberrot ungebrauchtes Luxusstück mit vollem Originalgummi und nur geringfügiger Falzspur, sehr farbfrisch, bestens gepr. Bühler (1200,—)	13a *	420,—
249P	18 Kr. rot, allseits breitrandiges, sauberes gest. Kabinettstück, gepr. Pfenninger	13a ☉	60,—
250	7 Kr. ultramarin und 3 Kr. rosakarmin a. Faltbrief nach Neapel, roter PD-Stempel, saubere Bedarfserhaltung	21a,15 ☒	70,—
251FP	9 Kr. preußischblau, allseits breitrandig und sauber gestempelt, kleine helle Stelle im Rand, ohne weitere Einschränkungen, Foto-befund Brettl BPP, bildseitig schönes Stück dieser seltenen Marke in tiefer Farbe!	21c ☉	250,—
252P	7 Kr. königsblau, unten leicht berührt, sonst breitrandig auf Kabinett-Briefstück mit klarem und fast zentrisch abgeschlagenem oMr. „32“, Kurzbefund Brettl BPP, Mi. 650,—	21d △	180,—
253	1 Kr. hellgrün als EF auf tadellosem Ortsbrief (Geschäftsanzeige)	22y ☒	15,—
254	7 Kr. mattultramarin, 2mal a. eingeschriebenen Brief von Mühldorf nach München, schwarzer Charge-Stpl., rs. Ank.-Stpl. Brief mittig gefaltet, gepr. Brettl BPP	25Ya ☒	50,—
255P	18 Kr. zinnberrot, Wz. 1X, sauber gestempeltes Kabinettstück, bestens doppelt signiert Sem BPP, 220,-	27Xb ☉	75,—
256P	9 Kr. braun mit Wz 1X, sauber gestempeltes Kabinettstück, doppelt signiert Pfenninger, schönes Stück, 600,-	28X ☉	180,—
257	5 Pfg. bläulichgrün, portoger. EF auf Magistratsfaltbrief von Erding nach Eitting (Landbestellbezirk), tadellose Bedarfserhaltung, gepr. Helbig BPP	38a ☒	80,—
258	10 Pfg. portoger. EF auf Ortsfaltbriefhülle von Mellrichstadt, tadellose Erhaltung	39b ☒	Gebot
259	3 Pfg. grünlich mit Plattennummer 14; Eckrandviererblock in tadelloser Erhaltung; Eckrandmarke mit Plattennummer und 1 weiterer Wert postfrisch, ansonsten ungebraucht; gepr. Helbig BPP; Mi. 250,—	47PL-Nr. **/*	70,—
260	7 Faltbriefhüllen und eine Briefvorderseite mit Aushilfs- bzw. Postablagestempel, dabei u.a. Postablage Pfaffenberg, Mauth, Nordendorf, meist Dienstbriefe, leicht unterschiedliche Erhaltung, nach Sem ca. 210,- EUR	49,u.a. ☒	70,—
261	10 und 30 Pfg. auf Firmenbrief nach Brüssel, rks. drei Vignetten „Meisterwerke Muhammedanischerkunst-Musikfeste Ausstellung München 1910“, gute Bedarfserhaltung	56,66 ☒	30,—
262	2 M. gelborange, Briefstück mit 25er-Block, gest.	64y △	40,—
263	2 Mk. mittelbräunlichlila. Unverausgabte tadellos postfrisch, gepr. Helbig BPP und sign. Bayr. St. Min. d. Fin.	I **	40,—
264	Unverausgabte 2 Mark tadellos ** ER rechts oben mit Plattennummer „17“	I **	185,—
265	2 Pf. - 80 Pf. , y-Papier, je im postfr. Zwischenstegpaar	65x/68ZSII **	40,—
266	40 Pf. orangegelb, 2mal a. versiegeltem Wertbrief über 270 M in die Schweiz, Marken rs. auf dem Brief, tadellose Bedarfserhaltung	67y ☒	30,—
267	5 M. gelbgrün, Eckrand-4er-Block mit Pl.-Nr. „26“, tadellos postfr.	70x **	80,—
268P	3 Pfg. bis 20 Mk. Luitpold in Type II, gestempelter Satz in tadelloser Erhaltung, ausgabetyppisch gezähnt, Mi. 850,—	76/91II ☉	300,—
269	5 Pf. Luitpold breitrandig ungezähnt postfrisch Lux. (75,—)	77IIU **	25,—
270	80 Pf Luitpold, 2mal a. vollständiger Paketkarte für ein Paket in die Schweiz, tadellose Erhaltung	85II ☒	50,—
271	Luitpold 1, 2 und 10 Mark alles in Type I, Pracht	86/7,90I ☉	30,—
272	Luitpold 2 Mark in Type I, gepr. Helbig	87I ☉	15,—
273P	5 Mark Luitpold ungezähnt, postfrisches Luxusstück vom Unterrand, gepr. Bühler BPP (750,—)	89IIU **	300,—
274P	2, 3 und 5 bis 10 Pfg. Ludwig geschnitten, je waagerechtes Paar mit Zusatzfrankatur auf Eilbotenbrief nach Hannover in sehr guter Erhaltung, Mi. 94B, 110B, 112/14B	ex94/115B ☒	30,—
275P	5 Pf. dunkelolivgrün, ungez., gest. gepr. Brettl BPP	95IU ☉	130,—
276	König Ludwig III, 10 und 20 M postfrische ER-Werte	108/09 **	25,—
277P	10 M. gelblichgrün, Friedensdruck, ungez., Falzspur, gepr. Helbig/Brettl BPP	108IU *	200,—
278	20 Mk Ludwig III Frühdruck, sauber gestempeltes Kabinettstück, gepr. Infla Berlin und Dr. Helbig BPP, 300,-	109I ☉	100,—
279	3 bis 10 Pfg. Volksstaat ungezähnt, je waagerechtes Paar mit Zusatzfrankatur auf Eilbotenbrief nach Hannover in sehr guter Erhaltung	116/19B(2) ☒	40,—
280	1 M. „Volksstaat“, üblich gez., mit doppeltem Aufdruck, gepr. Peschl/Infla	128IIADD ☉	40,—
281P	35 Pfg. dunkelorange ungezähnt, postfrischer Oberrandviererblock in tadelloser Erhaltung, jeder Werte gepr. Helbig BPP, Mi. 120,—+	134B(4) **	40,—
282	Germania mit Aufdruck	136/51 ☉	Gebot
283P	3 Mk. „Freistaat Bayern“ in der seltenen A-Zählung im kompletten frischen und tadellos postfrischen Bogen! Die Marke ist einzeln schon schwer zu bekommen. Als Bogen haben wir sie noch nie gesehen! Jede Marke aktuell geprüft Helbig BPP. Für die große Bayern-Sammlung.	150A(20) **	1000,—
284	3 bis 10 Pfg. Freistaat ungezähnt, je waagerechtes Paar mit Zusatzfrankatur auf Eilbotenbrief nach Hannover in sehr guter Erhaltung	152/55B(2) ☒	30,—
285P	Kriegsbeschädigte mit kopfstehendem Aufdruck; postfrischer Satz in tadelloser Erhaltung; gepr. Helbig BPP; Mi. 480,—	171/73AK **	150,—
286	10 + 5 Pfg. Kriegsbeschädigte mit Aufdruck auf Vorder- und Rückseite; tadellos postfrisch; gepr. Helbig BPP; Mi. 140,—	171ADDI **	40,—
287	2,50 Mk. auf 1 Mk. als EF auf Paketkarte, tadellose Erhaltung	176A ☒	20,—

Bayern Besonderheiten

288P	1894, 10 Pfg. schwarz/ gelb, kpl. Luxus-Bogen mit 10 Stück. Fotoattest HELBIG BPP: „... Es sind nur wenige vollständige Bogen in diesem sehr guten Zustand erhalten geblieben.“ In dieser perfekten Erhaltung eine echte Rarität!	18(10) *	300,—
------	-----------------------------------------------------------------------------------------------------------------------------------------------------------------------------------------------------------------------------------	----------	-------

Bayern offene Mühradstempel

289	292 - Röthenbach, etwas undeutlich auf Brief mit breitrandiger 3 Kr. blau und Halbkreisstempel vom 2.6.(55) nach Obergunzburg	2 ☒	42,—
-----	-------------------------------------------------------------------------------------------------------------------------------	-----	------

Bayern geschlossene Mühradstempel

290	220 - Mutterstadt, klar auf Faltbrief mit meist breitrandiger 3 Kr. blau und Halbkreisstempel vom 23.3.(59), Faltsuren	2 ☒	60,—
291	285 - Leutershausen, klar auf Faltbrief (gedruckter Quittung) mit breitrandiger 3 Kr. blau ohne Aufgabestempel nach Neuhaus, datiert 6.2.60	2 ☒	42,—

Bayern Ortsstempel

292P	„TÜRKEHEIM 1/4 (1872)“ - seltener violetter Zier-K1 zentrisch auf tieffarbiger 3 Kr. rosa als EF auf blauem Mini-Faltbrief, vollständiger Inhalt, nebst weinrotem Antiqua-L1 „CHARG“ als Einschreiben nach dem nur 36 Km entfernten Fischach (seltener Zier-K1 als Ankunftsstempel). Ein begeisterungsfähiger Beleg in Luxuserhaltung	23X ☒	350,—
------	----------------------------------------------------------------------------------------------------------------------------------------------------------------------------------------------------------------------------------------------------------------------------------------------------------------------------------------------	-------	-------

Dienstmarken Bayern

293	3 Pf. braun, postfr. Zwischenstegpaar im waager. Paar	1ZSII **	80,—
294	5 Pf. opalgrün, postfr. Zwischenstegpaar	2ZSII **	40,—
295	10 Pf. karmin, postfr. Zwischenstegpaar	3ZSII **	40,—
296	50 Pf. lilabraun, postfr. Zwischenstegpaar im waager. Paar	4ZSII **	80,—
297	25 und 50 Pfg. Friedensdrucke; 2 nicht ausgegebene Werte in tadelloser postfrischer Erhaltung je vom Oberrand; Mi. 100,— Euro	I/II **	40,—
298	30 Pf. auf w-Papier tadellos postfrisch, gepr. Helbig (120,—)	22w **	42,—
299	15 Pfg. zinnober auf satiniertem Papier, sauber gestempelter Wert in tadelloser Erhaltung, gepr. INFLA Helbig, Mi. 130,—	27w ☉	45,—
300P	20 Pf. dunkelpreußischblau auf w-Papier tadellos gestempelt, tiefst gepr. Helbig (280,—)	28w ☉	112,—
301	Aufdruckserie gestempelt, lediglich Nr. 43 postfrisch	30/43 ☉/*	Gebot
302	1920, Komplette Ausgabe mit wohl Gefälligkeitsstempel, preiswerter Lückenfüller	44/61 ☉	30,—

Portofreiheitsmarken Bayern

303	5 Pf. - 15 Pf. Portofreiheitsmarken, tadellos, gest., gepr. Pfenninger	1/3 ☉	90,—
304	15 Pf. - 50 Pf. und 80 Pf. Portofreiheitsmarke, tadellos ungebr., gepr. Pfenninger	18/22,24 *	40,—
305	20 Pf. Portofreiheitsmarke, gest., gepr. Pfenninger	19 ☉	30,—
306P	60 Pf. Portofreiheitsmarke für Beamte, gest., gepr. Pfenninger	23 ☉	70,—
307	60 Pf. Portofreiheitsmarke für beamte, gest., gepr. Brettl BPP	23 ☉	70,—
308	20 Pf. Portofreiheitsmarke für Verkehrspersonal, gest., gepr. Schmitt BPP	29 ☉	60,—

Portomarken Bayern

309P	3 Kr. ungezähnt, postfrisches Luxusstück, tief gepr. Brettl BPP	1 **	100,—
310	Wappen, WZ 2; drei feinst gestempelt	4/6 ☉	20,—

Retourmarken Bayern

311	Wappenzeichnung „Nürnberg“, „Speyer“ und „Würzburg“ je im postfr. 4er-Block, sowie Typensatz-Ausgabe „Augsburg“ und „Würzburg“ ungebraucht ohne Gummi, nach SEM 710,- DM	1.5,u.a. **/(*)	100,—
-----	--------------------------------------------------------------------------------------------------------------------------------------------------------------------------	-----------------	-------

Telegraphenmarken Bayern

312	14 Kr./ 50 C. kobalt; ungebrauchter Wert in sehr guter Erhaltung; gepr. Helbig BPP; Mi. 300,—	4 *	80,—
313	14 Kr./ 50 C. kobalt; sauber gestempeltes waagerechtes Paar mit zusätzlicher vorschriftsmäßiger Lochung in tadelloser Erhaltung; gepr. Helbig BPP; Mi. 560,—+	4(2) oL	150,—
314	80 Pfg. gelblichgrün; sauber gestempelter Wert in guter Erhaltung, versehentlich ohne vorschriftsmäßige Lochung; gepr. Helbig BPP	20 ☉	30,—
315FP	20 Mk. gold; mit Dienstsiegel und vorschriftsmäßiger Lochung entwertetes Stück in tadelloser Erhaltung; gepr. Helbig BPP; Mi. 1200,—	25 DL	350,—

Zusammendrucke

316	R56 „Apfelwein“+ 10 Pfg Luitpold, postfrischer waagerechter Kabinett-Zusammendruck aus der linken oberen Bogenecke!	W3.5 **	30,—
317P	R56+10 Pfg +R56, senkrechter postfrischer Kabinett-Zusammendruck im Block mit 3x 10 Pfg Luitpold und linkem Rand	S6.5 **	50,—

Bayern Essays

318	5 Pf.-30 Pf., 6 verschiedenfarbige Essays zur geplanten Freistaat-Ausgabe, 3 Werte sign. Ludin	(*)	60,—
-----	------------------------------------------------------------------------------------------------	-----	------

Bergedorf



235



319

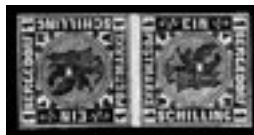

321



322

319P	1/2 Schilling schwarz auf blau tadellos postfrisch (300,—)	1b **	100,—
320	1 1/2 Sch. bis 4 Sch., drei sauber ungebrauchte vollrandige Kabinettwerte (84,—)	2-4 *	26,—
321P	1 Schilling schwarz auf weiß, Kehldruckpaar mit Zwischensteg vollrandig postfrisch Luxus (450,—)	2KZS **	180,—
322P	1 1/2 S. schwarz auf gelb, Kehldruckpaar (mit anhängendem Bogenrand) vollrandig postfrisch Luxus (320,—)	3K **	125,—
323P	4 Schillinge schwarz auf mattbraunorange, Zwischenstegpaar allseits breitrandig postfrisch Luxus (450,—)	5ZS **	180,—

Braunschweig

324P	2 Sgr. blau tadellos gestempelt und gut geschnitten, Kabinett, tiefst gepr. Lange BPP (320,—)	2 ☉	110,—
325P	2 Sgr. lebhaftpreußischblau, breitrandig und farbriches, sauber gestempeltes Kabinettstück, signiert, 320,-	2 ☉	90,—
326P	1/3 Sgr. Wappen, tadelloses vollrandiges Kabinettstück mit besonders breitem Unterrand und sauberem blauem Ortsstempel Braunschweig 12. Juli 1864, Mi. 400,—	5 ☉	160,—
327P	1/3 Sgr. schwarz auf weiß gestempelt Pra., gepr. Richter	5 ☉	100,—
328	4/4 Ggr. tadellos gestempelt Kab.	9 ☉	56,—
329P	1/2 Gr. graugrün gestempelt, dünnes Papier, allseits breitrandig Luxus, tiefst gepr. Bühler (500,—)	10Ax ☉	150,—
330	1/2 Gr. schwarz auf graugrün postfrisch, dünnes Papier, allseits breitrandiger Luxus-Viererblock (400,—)	10Ax(4) **	140,—

Braunschweig Nachverwendungen

332	GANDERSHEIM, blauer K2 auf 1 Gr. NDP, dazu schwarzer K2 auf 1 Gr. NDP-Aufbrauch-GSU und 1x auf Brief mit 20 Pfg, 3 saubere Prachtbriefe, schöne Kombination!	NDP/DR. ☒	50,—
333	SCHÖPPENSTEDT 10.7., schwarzer Ra2, 2x auf Pracht-Brief mit 1 Gr. NDP durchstoehen	NDP4 ☒	30,—

Bremen

334P	3 Gr blaugrün, senkrecht gestreiftes Papier, breitrandiges und sauber gestempeltes Prachtstück, laut Kurzbefund Neumann BPP mit leichten Mängeln, bildseitig sehr schönes Stück!	1x ☉	180,—
335P	3 Gr. schwarz auf blaugrau, senkrecht gestr. Papier, repariert, gepr. Fischer und Pfenninger (750,—)	1x ☉	90,—
336FP	Staatswappen 3 gr., überrandig feist gestempelt BR (...), gepr. Engel BPP (1mm höher)	1x ☉	85,—
337P	5 Gr. schwarz auf hellkarmingrau tadellos gestempelt mit Rahmenstempel von Bremen (260,—)	7B ☉	100,—
338P	10 Gr. schwarz mit Rahmen-Stempel Bremen, repariert, gepr. Fischer (1400,—)	14 ☉	200,—

Hamburg Ganzsachen

339	3 S. Ganzsachen-Postanweisung, gebraucht mit blauem K2 ST.P.HAMBURG FHP 10.12.66 nach Graden bei Ritzbüttel, stärkere Gebrauchs- und Faltsuren, siehe auch Foto. Gebrauchte Postanweisungen sind selten und fehlen in vielen Sammlungen!	Ala ☒	300,—
340	1/2 bis 7 S. GSU. inkl. beider Farben der 1 1/2 S, insgesamt acht ungebrauchte GSU, dabei U1 mit fehlerhaftem rücksseitigen-Überdruck, Mi. 485,—	U1/7 ☒	80,—
341	1 1/4 S. GSU, gebraucht mit K1 St.P.A. HAMBURG 11.7. nach Eutin, rückseitig mit Mängeln und beschriftet, bildseitig ein feiner Beleg, Mi. 225,—	U2b ☒	50,—
342	4 S. GSU mit WZ., gebraucht mit preuß. K2 HAMBURG 1.2.67 nach Herpen bei Bielefeld, vorderseitig mit L1 FRANCO und Taxe „3“, Spuren, jedoch rückseitig mit Druckfehler „kopfstehendes T sowie verkürztes V in POST-COUVERT“, Fotoattest W. Engel BPP	U10 ☒	250,—

Hamburg

343	Großer selbstgefertigter Leder-Klemmbinder (ca. 50x50 cm) mit sehr dekorativem mehrfarbigen Wappen der Hansestadt Hamburg, leichte Spuren, etwas für Liebhaber, dürfte in der Herstellung sehr teuer gewesen sein!		200,—
344	1859, eine vom Künstler unterschriebene Original-Bleistiftzeichnung (Essay) als Vorschlag einer Markenausgabe für Hamburg. Seltenes Vorlagestück, signiert Diena, ideal als Deckblatt für eine Hamburg-Sammlung geeignet!		250,—
345P	1/2 S schwarz, breitrandig und sauber gestempeltes Prachtstück, bis auf ein geglättete Bugspur in einwandfreier Erhaltung, entsprechendes Fotoattest Jakubek BPP der den hervorragenden Randverlauf betont, schönes Stück dieser Marke!	1 ☉	180,—
346P	1/2, 1, 2, 4, und 7 S. Instruktionsmarken schwarz auf gelben Papier, teils unterschiedliche Erhaltung, meist vollrandig, ideal zur Auflockerung einer Sammlung geeignet!	ex1/6Ins. (*)	100,—

347P	1 S. braun, breitrandig mit Teilen der Trennlinien und neben dem Strichstempel mit Zufallsentwertung durch einen Firmen-L2 (als Sicherungs-Entwertung?), bestens signiert Jakubek BPP, sehr ungewöhnliches Stück!	2 ☉	150,—
348	1 S. braun im senkrechten Paar, links an zwei Seiten leicht berührt, sonst knapp- bis breitrandig geschnitten auf Briefvorderseite mit Strich-Stempel-Entwertung und nebengesetztem Schmetterlings-Stempel HAMBURG 16.12.1852, trotz des nicht perfekten Schnittes in dekorativer Gesamterhaltung, senkrechte Paare sind nicht häufig, Mi. ca. 800,—	2(2) △	120,—
349P	1 S. braun, breitrandiges ungebrauchtes Kabinettstück mit Plattenfehler „dicker Punkt zwischen M und B“, gepr. W. Engel BPP, Mi. 300,—	2l *	80,—
350P	1 S. braun, breitrandig mit Teilen der Trennlinien links und rechts und Plattenfehler „dicker Punkt zwischen M und B“, sauber gestempelt, außerhalb des Markenbildes mit geglättetem Bug, Fotoattest Löhden BPP, bildseitig dekoratives Stück!	2l ☉	150,—
351P	2 S. orangerot ungezähnt, breitrandiges Kabinettstück mit Wellenstempel von Ritzebüttel, Kurzbefund Mehlmann BPP: „...einwandfrei“, 130,-+ 30,-	3 ☉	50,—
352	2 S. orangerot, breitrandiges, sauber gestempeltes Prachtstück, signiert Sellschopp, Mi. 130,—	3 ☉	35,—
353P	3 S. preußischblau ungezähnt, breitrandiges gestempeltes Kabinettstück, Kurzbefund Mehlmann BPP: „...einwandfrei“, 160,-	4 ☉	50,—
354P	3 S. preußischblau ungezähntes ungebrauchtes Randstück mit RZ „12“ und Teil des Wasserzeichen mit Abb. Turm, rückseitig nicht ganz perfekt, nicht häufig!	4RZ *	80,—
355	4 S. gelbgrün, kpl. linke untere Bogenecke mit RZ „12“, Gummi entfernt, dekoratives Stück!	5aRZ (*)	40,—
356P	4 S. hellgrün ohne Gummi, Kabinettstück mit linkem Rand und RZ „12“ sowie Wasserzeichen-Teil mit Abb. Turm, deutlich auch von der Vorderseite sichtbar, schönes Stück!	5aRZ (*)	100,—
357P	4 S. bläulichgrün mit Doppeldruck, voll- bis breitrandiges, ungebrauchtes Prachtstück, dekorativ!	5bDD *	100,—
358	7 S. gelblichorange, breitrandiges, sauber gestempeltes Kabinettstück mit Teilabklatsch des Markenbildes, siehe auch Foto!	6 ☉	50,—
359	7 Sch. orange, sehr breit. Kabinettst. mit Balkenstpl. auf Bfstck. mit ng. roten K1 HAMBURG JAN: 19 1863, mehrf. sign., u.a. Alcuri u. Decker	6 △	25,—
360	7 S. gelborange, Kabinettstück aus der rechten oberen Bogeecke mit RZ „1“, der Oberrand ist beschnitten und der Gummi entfernt, sonst feines Stück!	6RZ (*)	35,—
361FP	9 S. orangegelb, breitrandiges und farbfrisches Kabinettstück mit dünnem Strichstempel, Fotoattest Löhden BPP und Carl H. Lange (...ist ein überragendes Kabinettstück im Schnitt sowohl auch in Farbe...!), Mi. 2500,—	7 ☉	750,—
362	1 1/4 und 2 1/2 S., private Neudrucke von den Probedrucken in verschiedenen Farben und Papiersorten. Zusammen je sechs verschiedene Einzelwerte der Mi.-Nr. 8 und 9 sowie auch in Paaren (diese zum Teil postfrisch), insgesamt 36 Marken, „bunte“ Ergänzung für eine bestehende Sammlung!	8/9PND */**	150,—
363P	1 2/4 S. hellviolettbraun, breitrandig mit kleiner Aufklebefalte auf nicht ganz kompletter Briefhülle mit Nr.-Stempel „2“ und K1 HAMBURG 9.3.64 nach Friedrichstadt, bestens doppelt signiert H. Krause und Carl Lange, feines Belegstück!	8a ☒	400,—
364FP	1 1/4 S. hellviolettbraun, oben sehr breitrandiges (komplette Trennlinie!), sonst vollrandiges Prachtstück, gestempelt, etwas höher signiert Jakubek BPP, Mi. 1200,—	8a ☉	200,—
365	1 1/4 S. grüngrau, voll- bis breitrandig auf komplettem Faltbrief aus HAMBURG 19.4.(64) nach Bargteheide, gepr. Jakubek BPP, schöner Beleg, Mi. 450,—	8b ☒	140,—
366	1 1/4 S. grau, voll- bis breitrandig auf komplettem Faltbrief aus HAMBURG 5.5.(64) nach Heide, Brief mit Rands Spuren, Marke einwandfrei, Gepr. Jakubek BPP, Mi. 400,—	8c ☒	100,—
367	1 1/4 S. grau im waagerechten Paar, unten voll- sonst breitrandig, linke Marke mit leichter Bugspur, bildseitig sehr schönes Stück, gepr. W. Engel BPP, Mi. 300,—	8c(2) ☉	60,—
368P	1 1/4 S. grau mit Plattenfehler „Bruchstrich oben mit Kolbenansatz“ auf Brief aus HAMBURG 19.5. und Nummerstempel „2“ nach Schönhorst bei Kiel. Die Marke ist rechts berührt und hat eine laut Photoattest W. Engel BPP unbedeutende Aufklebefalte, ansonsten ein feiner Beleg mit diesem markanten Plattenfehler, Mi. 500,—	8cl ☒	500,—
369P	1 1/4 S. grau, gestempeltes Randstück mit Reihenzähler „8“ in tadelloser Erhaltung, gepr. Star(auschek), Mi. 500,—	8cRZ ☉	150,—
370	1 1/4 S. grüngrau, breitrandig auf komplettem Faltbrief aus HAMBURG 22.6.(64) nach Preetz, innen ist der Beleg nicht perfekt, sonst feiner Brief, Mi. 450,—	8d ☒	120,—
371	1 1/4 S. dunkelgrauilla, breitrandig und farbfrisch auf rückseitig nicht ganz kompletter Faltbriefhülle aus HAMBURG 2.5.(64) nach Friedrichstadt, u.a. signiert Carl Lange und W. Engel BPP, dekorativ!	8e ☒	100,—
372	1 1/4 S. dunkelgrauilla, breitrandig mit 3 Trennlinien auf Faltbriefhülle aus HAMBURG 13.5. nach Hojer, Falts Spuren, Marke einwandfrei, gepr. Jakubek BPP, Mi. 450,—	8e ☒	120,—
373	1 1/4 S. grau, breitrandig mit 3 Trennlinien auf komplettem Faltbrief (gedruckter Marktbericht) aus HAMBURG 20.5.(64) nach Rendsburg, Spuren, siehe auch Foto!	8e ☒	100,—
374	1 1/4 S. dunkelviolett, breitrandig mit Plattenfehler „linke Einfassungslinie unterbrochen“ auf nicht ganz kompletter Briefhülle aus HAMBURG 4.8. nach Strenglin, vorderseitig mit Taxe 1/2 (?), signiert und Fotoattest Pfenninger, dekorativ!	8f ☒	100,—
375P	1 1/4 S. türkisblau, breitrandiges ungebrauchtes Kabinettstück mit Trennlinien unten und rechts oben, doppelt signiert Bühler, seltene Farbe, Mi. 600,—	8g *	180,—
376P	1 1/4 S. türkisblau, vollrandiges Prachtstück ohne Gummi, farbfrisches schönes Stück dieser seltenen Farbe, Mi. 380,—	8g (*)	100,—
377P	1 1/4 S. türkisblau, voll- bis breitrandig, repariert, etwas höher doppelt signiert W. Engel BPP, bildseitig schönes und farbfrisches Stück dieser seltenen Marke, Mi. 1200,—	8g ☉	150,—
378	2 1/2 S. blaugrün, voll- bis breitrandig auf Faltbriefhülle mit K1 St. P.A. HAMBURG 15.3.(65) als Entwerter nach Odense, Hülle gereinigt und Bug durch Marke geglättet, sonst feines Belegstück, Mi. 700,—	9 ☒	100,—
379	1/2, 1, 2, 3 und 4 S., Lot von fünf gestempelten Werten mit Doppelzählungen, alle signiert, Zähnung siehe auch Foto, in dieser Form nicht häufig!	ex10/16 ☉	150,—
380	1 1/4 S. violett, sieben gestempelte Prachtstücke in verschiedenen Nuancen (vom Sammler nach Mi.-Nr. 8 sortiert), in dieser Form nicht häufig!	12(7) ☉	50,—
381P	1 1/4 grauviolett gezähnt, 1. Druckstein, sauber gestempeltes Kabinettstück mit Druckfehler „Punkt zwischen U und B von Hamburg“, Kurzbefund Mehlmann BPP: „...einwandfrei!“	12al ☉	40,—
382P	1 1/4 S. dunkelviolett, 1. Druckstein, gestempeltes, waagerechtes Prachtpaar, siehe auch Foto, Mi. 400,—	12al(2) ☉	120,—
383	2 1/2 S. grün gezähnt, Einzelfrankatur mit K1 St.P.A.HAMBURG 29.6. auf Pracht-Briefhülle nach Varde, Ak.-Stempel	14 ☒	38,—
384	2 1/2 S. grün, fünf gestempelte Prachtstücke in unterschiedlichen Farbnuancen, zum Teil signiert, feine Farbreihe!	14(5) ☉	45,—
385P	2 1/2 S. mit klarem Druck, gestempeltes Bedarfsstück mit doppelter Zähnung rechts, siehe auch Foto!	14l ☉	50,—
386	2 1/2 S. dunkelgrün im waagerechten Paar, sauber gestempelt, Zähnung nicht ganz perfekt, siehe auch Foto!	14l(2) ☉	40,—
387P	3 S. gezähnt (nicht perfekt) mit blauem K2 HAR(BURG) 20.11. als seltene Fremdentwertung, signiert W. Engel BPP	15 ☉	100,—
388	3 S. ultramarin, zwei Werte in MiF mit 1 S. braun auf Auslandsfaltbriefhülle mit rotem Paid-Stempel HAMBURG 1.3.66 nach England, leider Empfänger-Adresse zum Teil durchgestrichen, signiert Bühler, sonst feine MiF, Mi. 600,—	15a(2),11 ☒	80,—
389P	3 S ultramarin ungezähnt, ungebrauchtes Pracht-Paar, rückseitig mit Papieresten, bildseitig sehr schön, Kurzbefund Mehlmann BPP	15aU(2) *	50,—
390	3 S blau gezähnt auf Kabinett-Briefstück mit Strichstempel in blau, gepr. Mehlmann BPP	15c △	20,—
391	3 S blau ungezähnt, ungebrauchtes Pracht-Stück mit rechtem Rand und RZ „5“, minimale helle Stellen, Kurzbefund Mehlmann BPP	15cURZ *	30,—
392P	4 S. grünoliv, ungebrauchtes Kabinettstück, bestens signiert Jakubek, sehr schönes und farbfrisches Stück, Mi. 280,—	16b *	100,—
393	7 S. orangegelb, sauber gestempeltes Prachtstück, signiert Müller Mark, Mi. 150,—	17 ☉	40,—
394P	7 S. gelblichorange aus der rechten unteren Bogenecke mit Reihenzähler „12“, ungebrauchtes Kabinettstück, Marke fast mit komplettem Originalgummi, schönes Stück, signiert Köhler, Mi. ca. 600,—	17RZ *	180,—
395FP	9 S orangegelb gezähnt mit blauem K2 HAMBURG ST.P., rückseitig 2 helle Stellen, bildseitig feines Stück dieser gestempelt seltenen Marke, Kurzbefund Mehlmann BPP, 2600,-	18 ☉	300,—
396P	7 S. gezähnt grauilla, kompletter postfrischer Bogen mit 96 Werten inkl. aller RZ und der oberen Bogenbeschriftung. Der Bogen ist zum Teil stark angetrennt und zwischen der 10 und 11 Bogenreihe 1x komplett getrennt. Im Rand sind Falze vorhanden, die Marken selbst sind durchgehend postfrisch und in einwandfreier Erhaltung. Katalogwert nur für die Marken (ohne Einheiten-Berechnung und Randzuschläge) schon Mi. 2880,—!	19(96) **	650,—
397	1 1/4 S. ungezählter Neudruck, kompletter postfrischer Bogen ohne Kennzeichnung, Pracht	20NDU(100) **	100,—
398	1 1/4 S. grauiolett, ungebrauchter Pracht-Vierblock aus der linken oberen Bogenecke, bis auf einen Fleck in guter Erhaltung, gepr. Löhden BPP	20a(4)RZ *	80,—
399	1 1/4 S. graupurpur, ungebrauchtes Prachtpaar mit Unterrand, signiert, Mi. 260,—	20b(2) *	80,—
400	1 1/4 S. durchstochen, beide Farben, zwei ungebrauchte Kabinettstücke, Mi. 150,—	20aa,20b *	40,—
401P	1 1/2 rosakarmin, sauber gestempeltes Prachtstück mit gutem Durchstich, gepr. Jakubek BPP, 160,-	21 ☉	50,—

402	1 1/2 S. rosakarmin, Einzelfrankatur auf Brief mit blauem K2 ST.P.E.1 HAMBURG 23.7.67 nach Lübeck, etwas stockig, siehe auch Foto, Mi. 750,—	21 ☒	100,—
403	2 1/2 S. dunkelolivgrün, Einzelfrankatur auf komplettem Faltbrief aus HAMBURG 18.11.67 nach Repen, ursprüngliche Erhaltung mit Falts Spuren, siehe auch Foto!	22a ☒	50,—
404	2 1/2 S. dunkelolivgrün, senkrecht ungezähnt, bis auf 1 Stockpunkt feines Prachtstück ohne Gummi mit linken Rand und RZ „10“, signiert Carl Lange	22aUzw (*)	40,—
405	2 1/2 S. dunkelgrün, Einzelfrankatur auf komplettem Faltbrief mit Vierstrichentwertung und blauem K2 HAMBURG ST.P. 22.8.67 nach Holstebro, Spuren, signiert	22b ☒	80,—
406	2 1/2 S. dunkelgrün, Einzelfrankatur auf Faltbriefhülle mit blauem K2 HAMBURG ST.P. 21.10.67 nach Aalborg, Zähnung oben nicht ganz perfekt und Briefhülle mit Falts Spuren, gepr. W. Engel BPP, Mi. 320,—	22b ☒	80,—
407	2 1/2 S. dunkelgrün, ungebrauchtes waagerechtes Kabinettstück, signiert Löhden BPP, Mi. 180,—	22b(2) *	50,—

Hamburg Vorphilila und Stempel

408	8 Öre-Marke Norwegen, zwei lose Werte, einmal mit Doppelentwertung mit schwarzem Schmetterlingstempel, einmal mit blauem K1-Teilabschlag Hamburg, siehe auch Foto!	Norwegen ☉	50,—
409P	EIMSBÜTTEL, Ra1-Landpoststempel in schwarz auf Brief mit 1 Gr. durchstochen von Hannover mit blauem K2 HAMBURG 30.12. nach Harburg, rückseitig mit Briefträger-Stempel „1. St.P.A. 31.12“ und Ak.-Stempel, Umschlag etwas unfrisch und rückseitig mit Öffnungs-Mängeln, insgesamt aber in feiner, ursprünglicher Erhaltung und eine recht ungewöhnliche Kombination mit diesem seltenen Stempel!	Hannover23 ☒	800,—
410	K.D.O.P.A. HAMBURG 12.5.(59), schwarzer K2 auf komplettem Faltbrief (gedruckter Briefkopf „Der Patronat der Vorstadt ST. PAULI“) als Dienstpost mit Taxe „12“ nach Segeberg	☒	50,—
411FP	HAM & HORN, Ra1-Landpoststempel auf Brief mit 2 S. orangerot gezähnt (oben im Rand hinterlegt) und schwarzem Vierstrichstempel sowie ovalem K1 HAMBURG 1.1.66 nach Cuxhaven, rückseitig mit Briefkastenstempel „2 St.P.A. 31.12“ und blauer K1 von Ritzebüttel. Der Brief ist etwas fleckig und in ursprünglicher, nicht ganz perfekter Erhaltung, entsprechendes Fotoattest Löhden BPP, ein auf Brief seltener Stempel!	13 ☒	800,—
412FP	PÖSELDORF, schwarzer Ra1-Landpoststempel auf nicht ganz komplettem Brief mit 1 S. braun nach St. Pauli, Marke entwertet mit schwarzem Vierstrichstempel, dazu Fußpoststempel „3 F.P. 12.10“, Brief in ursprünglicher Erhaltung, siehe auch Foto, auf Brief seltener Stempel, Fotoattest Jakubek!	2 ☒	800,—
413P	ST.P.A. HAMBURG 15.10, schwarzer K1 klar als Entwerter auf loser 2 S. von Lübeck, ungewöhnliche Fremdentwertung, signiert Mohrmann	Lübeck10 ☉	100,—
414P	221, englischer Nummerstempel, als klarer Entwerter auf loser 2 S. gezähnt, nicht häufige Fremdentwertung!	Hamburg13 ☉	100,—
415	300, Nummerstempel der T&T-Post als Entwerter auf loser 3 S. gezähnt von Hamburg, signiert Löhden BPP	Hamburg15 ☉	40,—
416	300, Nummerstempel der T&T-Post als Entwerter auf loser 4 S. gezähnt von Hamburg, Pracht	Hamburg16 ☉	40,—

Hannover Vorphilila

417	1784, Reichspostschein mit Vordruck Hildesheim für einen Wertbrief, Spuren	☒	42,—
418	1793/1794, 2 Reichspostscheine mit Ortsvordruck Hildesheim, 1x gefaltet, sonst sehr gute Erhaltung!	☒	60,—
419	De Alfeld, hds. Aufgabe in schwarz auf Kabinett-Briefhülle nach Eldagsen	☒	60,—
420	HANNOVER, schwarzer L1 auf 2 Postvorschuß-Briefen mit Ra1 „Gedruckte Sachen“, unterschiedliche Taxen, feines Paar!	☒	38,—

Hannover

421	1855, kleinformatiger Brief aus London mit blauem L1 „King William Street“ und diversen Taxen nach Norden, rückseitig roter K2 „Aus England per Aachen“, feiner „incoming Mail“-Brief!	☒	38,—
422	1 Groschen schwarz auf hellgrün (meergrün) auf Briefstück mit K2 „Dalenburg“ (mi. 40,—)	2b △	Gebot
423	1 Ggr. graugrün, breitrandig mit linkem Rand und RZ „6“ auf Briefhülle mit blauem K1 EINBECK 15.1. nach Minden, Falts Spuren	2aRZ ☒	30,—
424P	1/10 Th mit Netzwerk orangegelb, sauber gestempelt, breitrandiges Kabinettstück, Kurzbefund Berger BPP: „...einwandfrei!“	7a ☉	70,—
425P	3 Pfg hellkarmin mit grauem Netzwerk, breitrandiges Kabinettstück mit Eckstempel, bestens signiert Pfenninger, 450,—	8b ☉	120,—
426P	1/10 Th. weites Netzwerk, vollrandiger Kabinettwert als portorichtige EF auf gesiegelter Faltbriefhülle mit blauem K2 „VEGESACK 6/7“ nach Bensheim in guter Erhaltung, rückseitiger Ankunftsstempel Frankfurt 7.Jul 1857, minimale Faltbügel, Mi. 200,— + Stempel	12 ☒	80,—
427P	3 Pfg karminrot, voll- bis sehr breitrandig, farbfrisch und sauber gestempelt Kabinettstück, Kurzbefund Berger BPP	13b ☉	70,—
428	1 Gr. weinrot, grober Druck, Kabinettstück mit Unterrand auf Brief mit klarem K2 HAMBURG 16.9. nach Hannover, Spuren, doppelt signiert Berger BPP	14dl ☒	70,—
429P	2 Groschen dunkelblau mit seltenem Plattenfehler „geschwungene 2“, allseits breitrandig mit voll abgeschlagenem blauem Ortsstempel Göttingen 2/1, rückseitig leider dünne Stelle wegen des zähen „Hannover-Gummis“ (600,—)	15l ☉	100,—
430	3 Gr. gelborange, breitrandig, Einzelfrankatur auf komplettem Faltbrief mit blauem K2 HARBURG 6.1.(60) nach Düsseldorf, etwas leimenfleckig, sonst feiner Brief!	16a ☒	50,—
431P	1/2 Gr. schwarz mit weißer Gummierung, farbfrisch und breitrandig geschnittenes Kabinettstück mit klarem K2 HANNOVER, Fotoattest Berger BPP: „...echt und einwandfrei“, schönes und dekoratives Stück!	17y ☉	100,—
432	1/2 Gr. Posthorn/Krone, handschriftlich entwertetes Stück auf Briefstück mit „FREDEN 18/II“ in guter Erhaltung, minimale Randbräunung, Kurzbefund Berger BPP „...echt und einwandfrei...“	17y △	70,—
433	3 Gr. braun, breitrandig auf kleinformatigem Brief mit blauem K2 SALZDETFURT 4.6 nach Cuxhaven, rückseitig Siegel ausgeschnitten	19a ☒	38,—
434FP	3 Pf. grün ☉ Attest Berger BPP „echt einwandfreie Erhaltung. Ein schönes Stück dieser seltenen Marke.“	20 ☉	480,—
435	GOSLAR 1894-1896, 4 sehr schöne AK mit diversen Abb., dabei frühe Karte im Stil einer Vorläuferkarte, siehe auch Foto!	☒	85,—

Hannover Ortsstempel

436	ECHTE 4.8., blauer K2 klar auf Kabinett-Brief mit breitrandiger 1 Ggr. graugrün, dazu Paketbegleitbrief mit hds. Aufgabe „Echte“ mit 3 Paketzetteln nach Bovenden, Ak.-Stempel, schöne Albumseite!	2a ☒	42,—
437	HAMBURG, fünf lose Marken bzw. Briefstücke mit Stempeln aus Hamburg, dabei zwei Kabinettstücke der Mi.-Nr. 4 und 5, dazu waagerechter 3er-Streifen der Nr. 15 auf Briefstück (repariert, zur Kontrolle gelöst und mit Falz befestigt), feines Lot, Mi. ca. 920,—	ex4/21 ☉/△	120,—
438	HANNOVER, blauer K2 aus 1867 auf 3 verschiedenen Belegen. 1x auf 1 Gr. GSU Preußen als Teilbarfrankatur (Paketbegleitbrief), 1x auf unfrankierten Paketbegleit-Viertelbogen für 2 Pakete und 1x auf Auslagenbrief, schöne Kombination!	☒	68,—
439	HITZACKER 11.3.(60), blauer K2 auf Postvorschußbrief mit diversen Taxen nach Ploen, Dänemark, entsprechender Ak.-Stempel!	☒	50,—
440	HOHENEGGELSEN 22.6., blauer K2 sehr klar auf Postvorschußbrief mit großem Paketzettel rückseitig nach Hildesheim, datiert 1859	☒	30,—
441	LAFFERDE, blauer K2 auf 2 Prachtbriefen mit 1 Gr. rosa, unterschiedliche Farben der Stempel	14a(2) ☒	42,—
442	SCHLADEN, L1 in schwarz und blau, jeweils fast komplett auf loser 1 Ggr. bzw. Kabinett-Briefstück mit 1 Ggr., feines Paar!	2a(2) △	42,—
443	SCHLADEN, blauer K2 auf 2 Briefen mit EF der Nr. 2a und EF der Nr. 9, beider jeweils breitrandig geschnitten, Falts Spuren	2a,9 ☒	30,—
444	UJELZEN, zwei GS-Umschläge 1 Gr. von Uelzen nach Hannover, 1x mit handschriftlichem Stationsaufgabevermerk „Uelzen“ und 1x mit blauem K2 „UJELZEN“	U 12 ☒	40,—

Hannover Nachverwendungen

445	CLENZE 11.3, blauer K2 klar auf Brief mit 1 Gr. Wappen von Preußen, dazu gleicher Stempel auf Briefstück mit 1 Gr. Wappen bzw. in schwarz auf BS mit 1 Gr. NDP, Spuren	Pr.16 ☒	42,—
446	HANNOVER 12.1.69, schwarzer K2 auf Paketbegleit-Brief mit 5 Gr. durchstochen nach Ruhrort, rückseitig nicht ganz kompletter großer Paketzettel	NDP6 ☒	50,—
447	HOHENEGGELSEN 10.3., blauer K2 auf Drucksachen mit 4 Pfg grün von Preußen ohne Schleife, saubere Erhaltung!	Pr.14a ☒	30,—
448	LAFFERDE, schwarzer K2 auf Brief mit 1 Gr. NDP und Brief mit 20 Pfg blau vom Deutschen Reich, 2 Prachtbriefe!	NDP16,DR.34 ☒	50,—
449	RETHEM 18.11., blauer K1 klar auf doppelt verwendetem Brief nach Ahlden und als Dienstbrief zurück!	Pr.16 ☒	38,—

Helgoland

451FP 1 Mark/1 Shilling blaugrün/grauschwarz/lachsrot in Linienzählung 1 1/2, seltener Probedruck. Fotoattest Schulz BPP: „**19B *** 680,—
..farbfrisch, gut zentriert und mit vollem Originalgummi. Die nicht ganz perfekte Zähnung ist bei der Seltenheit dieser
Marke bedeutungslos .. eine außerordentlich seltene Helgolandmarke. Auflage nur 300 Stück! Mi. 1800,—

Lübeck

452 (1780), 2 dekorative Adelsbriefe nach Lübeck, dabei 1x mit Vermerk „Franco Cassel“, feines Paar! ☒ 50,—
453 1807, roter L2 „LUBEC.B.G.D. DE MESSA 6. NOV, etwas schwach rückseitig auf Brief mit schwarzem L2 (Feuser 2117-7) und ☒ 60,—
Tax-Vermerke, Pracht

Mecklenburg-Schwerin

454 2/4 S. Freimarke, gut geschnitten auf gedruckter Preisliste ohne Streifenband aus HAMBURG 7...(1862) 1 ☒ 40,—
455P 5 S. blau, vollrandiger ungebrauchter Wert in tadelloser Erhaltung, gepr. Bühler, Mi. 280,— 3 * 70,—

Mecklenburg-Schwerin Ortsstempel

456 GRABOW 1818-1834, 3 verschiedene Postschein, dabei 2x mit Ortsvordruck, saubere Erhaltung! ☒ 30,—
457 GÜSTROW 1827-1837, 3 verschiedene Postscheine mit Orts-Vordruck, saubere Erhaltung! ☒ 30,—
458 LUDWIGSLUST, 3 Vorphila-Prachtbriefe mit schwarzem L1 bzw. L2 (2x), 1x mit interessantem Absender-Stempel, ansehen! ☒ 42,—
459 ROSTOCK 1807/09, 2 Postscheine mit Ortsvordruck, dabei 1x auf blauem Papier, saubere Erhaltung! ☒ 68,—
460P HAMBURG 10.13. II BERLIN, praktisch kompletter L3 klar auf loser 4/4 S. durchstoßen mit weißem Grund, dekoratives Stück! 5 ○ 100,—

Mecklenburg-Strelitz

461 1812, Postschein mit Ortsvordruck Fürstenberg für 1 Wertbrief, Spuren ☒ 42,—
462P 3 Silbergr. braun, linkes Randstück mit Reihenzähler 6 tadellos postfrisch (630,—) 6RZ ** 100,—

Norddeutscher Postbezirk

463 5 Gr. durchstoßen als portorichtige EF auf etwas beschnittenem Wertbrief mit K2 „GITTELDE 14. OCT.“ nach Braunschweig in 6 ☒ 35,—
guter Bedarfserhaltung
464 18 Kr. südlicher Bezirk tadellos gestempelt 11 ○ 34,—
465 2 Gr. gezähnt aus Auslands-Faltbrief aus BREMEN 16.12.71 mit L2 „UNGENÜGEND FRANKIERT“ und „AUS DEM 17 ☒ 40,—
BRIEFKASTEN“ sowie Ra2 „Unsufficiently prepaid“ nach England, stärkere Faltsuren, interessante Kombination!
466 5 Gr. durchstoßen und 2x 3 Gr. gezähnt auf Wertbrief mit Ra3 SORAU I.D. NIEDER-LAUSITZ nach Dresden, etwas fehlerhaft 17(2),5 ☒ 30,—
467 2 Gr. gezähnt, 2x als Zusatzfrankatur auf 1 Gr. GSU im Großformat als Paketbegleit-Brief mit Ra2 JAUER 13.5.(70) nach Berlin, et- 17(2),U1B ☒ 42,—
was fleckig, sonst gute Gesamterhaltung und dekorativ!
468 3 Kr. tadellos gestempelt 20 ○ 44,—

Dienstmarken NDP

469 1/2 Gr. im waagerechten Paar mit Ra2 „VANDSBURG“ auf Rechnung nach Posen, gute Erhaltung 3(2) ☒ 25,—
470 1/2 und 1 Gr. als portorichtige MIF auf Faltbriefhülle von Cassel nach Nenndorf, gute Erhaltung 3,4 ☒ 40,—
471 1 Kr. südlicher Bezirk; postfrischer Kabinettwert in tadelloser Erhaltung; Mi. 80,— 6 ** 30,—
472P 1 bis 7 Kreuzer südlicher Bezirk komplett taufisch postfrisch, unsigniert, wie gestern von der Post geholt! (450,—) 6/9 ** 180,—

NDP Stempel

473 DAADEN 19/12, klarer Abschlag auf mit 1/2 Gr. frankiertem Faltbrief im Ortsbereich, gute Erhaltung ☒ 30,—
474 GIESSEN 4 4 70, klarer Abschlag auf 7 Kr.in MIF, gute Erhaltung 19,21(2) ☒ 50,—

Elsaß-Lothringen

475P 1 C. olivgrün mit Spitzen nach unten, ungebrauchtes Kabinettstück ohne Gummi, gepr. Flemming BPP, bildseitig schönes Stück! 11a (*) 50,—
476 1 Centime tadellos gestempelt Kab. 11a ○ 46,—
477 4 C. dunkelgrau mit Spitzen nach oben, sauber gestempeltes Prachtstück, signiert W. Engel, 120,- 31b ○ 30,—
478P 10 C. braunocker mit Spitzen nach unten auf Kabinett-Briefstück mit klarem K1 COLMAR 16.12.70, gepr. Spalink BPP, 150,- 51lda △ 50,—
479P 10 C. ocker mit Spitzen nach oben, Zähnung nicht ganz perfekt, dafür aber mit glasklarem blauem K1 OBER-SULZ 1.1.71, dop- 51d ○ 40,—
pelt signiert Mehlmann BPP, siehe auch Foto!
480 10 C. mit Spitzen nach oben und Plattenfehler „Kerbe rechts an der 0“, sehr sauber gestempeltes Kabinettstück, gepr. Flemming 5PFI ○ 25,—
BPP
481P 20 C. dunkelgraublau mit Spitzen nach unten, auf Kabinett-Briefstück, signiert W. Engel 6II △ 40,—
482 25 C. dunkelbraun mit Spitzen nach oben, ungebrauchtes Kabinettstück ohne Gummi, gepr. Flemming BPP, bildseitig schönes 7Ib (*) 25,—
Stück!
483 25 C. mittelbraun mit Spitzen nach oben, sauber gestempeltes Prachtstück, signiert W. Engel, 90,- 7Ib ○ 30,—

Oldenburg

484P 1/15 Thaler schwarz auf mattbräunlichrot, Type II, voll- bis breitrandig auf Kabinett-Briefstück mit blauem Ra2 ZETEL 26.12., si- 3II △ 60,—
gniert
485P 2 Gr. schwarz a. matrötlichkarmin, links leicht angeschnittenes, ansonsten dreiseitig breitrandiges Exemplar als seltene 7 ☒ 400,—
EF auf Faltbriefhülle mit blauem Ra2 „RASTEDE“ über Oldenburg nach Hannover, Mi. 3.200.-
486FP 3 Groschen schwarz auf gelb gestempelt Pracht (750,—) 8 ○ 250,—
487FP 2 Groschen rotorange voll- bis breitrandig Kabinett, mit blauem Kastenstempel JEVER (550,—) 13 ○ 180,—

Oldenburg Ortsstempel

488 „DELMENHORST 16.1.“, blauer Ra2 klar auf 1 Gr. GSU via Oldenburg nach Varel, rückseitig kleine Fehler, bildseitig schönes ☒ 30,—
Stück!
489 „OLDENBURG 16/2“, blauer Ra2 als Nebenstempel und blauer L1 „FRANCO“ als Entwerter auf komplettem Faltbrief mit 1/30 2III ☒ 35,—
Thaler, Type III, nach Rastede, datiert 1857

Preußen Vorphila

490 COBLENCE, roter L1 glasklar auf Kabinett-Briefhülle nach Camberg, ca. 1798 ☒ 30,—
491 103 CREVELT, roter K2 auf Kabinettbrief mit Taxe nach Collmar, innen datiert Gladbach 1806 ☒ 38,—
492P GOSTYN, L1 auf komplettem Faltbrief nach Prauslach, vorderseitig mit L2 LISSA 19.8., datiert 1820 ☒ 70,—
493 LIEBENTHAL 4.4., K1 auf komplettem Faltbrief nach Bunzlau, datiert 1834 ☒ 20,—
494P MEWE, L1 (aptierter L2) auf Prachtbriefhülle nach Marienwerder ☒ 40,—
495 1834, Schreibschrift-L1 „Porto de Naumburg a/S.“, rs. L2 „Halle“, vs. L2 „Weimar 18. Jun.“ nach Berlin, in der Briefhaltung et- 20,—
was brüchig (Feuser 350,- DM)
496P 1831, fast kompletter Faltbrief aus POSEN 27.9 nach Ostrowo mit Desinfektionslöchern und rückseitig Ra2 „SANITAETS 100,—
STEMPEL, siehe auch Foto!
497 SCHLOCHAU 2.12., K2 klar auf Paketbegleit-Briefhülle für 2 Pakete nach Marinenwerder, dort mit K2 MARIENWERDER 20,—
PACKKAMMER versehen
498 STENDAL, 1835/44 (ca.), Lot von vier Faltbriefen (häufig mit Inhalt), dabei Feuser-Nr. 3433-4, 5 (2) und 6; dazu markenfreier ☒ 25,—
Dienstbrief mit Ra2 von 1852, je mit typischen Altersspuren bzw. Einschränkungen
499 1753, „De Wetzlar“ klarer L1 a. Kabinettbrief nach Neustadt 20,—

Ortsstempel

500P	BERLIN-BROMBERG 27.5. I, Bahnpost-L3 auf Brief mit Paar der 1 Sgr. glatter Grund (knapp geschnitten) und hsl. Aufgabe „Landsberg“, dekorativ!	6(2) ☒	40,—
501	BRESLAU F. 19.12.71, roter K1 auf Briefhülle nach Kozmin, Spuren	☒	30,—
502	BROMBERG 15.6., Ra2 auf Paketbegleit-Briefhülle nach Posen, vorderseitig mit rotem K2 POSEN P.K. und Ra1 „PACK:AUSG:“	☒	30,—
503P	BROMBERG F. 20.12.69, roter K1 auf Briefhülle nach Mroezen mit Taxe „1“, vorderseitig mit Haftstelle, sonst Pracht, siehe auch Foto!	☒	50,—
504P	DANZIG F. 1 25.2.67, 2x auf Paketbegleit-Faltbrief nach Hohenstein, Spuren	☒	50,—
505	DESSAU, schwarzer L2 26 7 ? (1843) und K2 „23 7 (1847?)“, je aus gleicher Korrespondenz auf kpl. rot gesiegeltem Brief (fast vollständiges Doppelwappen!) mit Inhalt, Feuser 587-3 bzw. 5, geringe Spuren, interessant	☒	20,—
506P	DZIESCHOWITZ 6.12 (59), Ra2 als Entwerter auf komplettem Faltbrief mit 3 Sgr. glatter Grund orangegebl (breitrandig) nach Hirschberg, kleine Spuren	8 ☒	50,—
507	ELBERFELD 29.7.69, schwarzer K2 auf Auslands-Brief mit Paar 1 Gr. NDP nach Brüssel, Umschlag rückseitig mit Vordruck des Hotel Hasenclever, gepr. Flemming BPP, dekorativ!	NDP16(2) ☒	30,—
508P	ELBING F. 14.4.70, roter K1 auf Briefhülle nach Königsberg	☒	40,—
509	„BAHNHOF FALKENBERG b UEBIGAU“, hds. Aufgabe-Vermerk auf 2 Sgr. Wappen-GSU im Großformat nach Berlin, Ak.-Stempel, Umschlag rückseitig nicht ganz perfekt, datiert 1865	U27a ☒	40,—
510P	GLOGAU F. 15.3.67, roter K1 auf Pracht-Briefhülle nach Sprottau	☒	50,—
511P	GRAUDENZ F. 3.2.69, roter K1 auf komplettem Brief nach Pr. Stargard, Spuren	☒	50,—
512	HALBERSTADT 1842, schwarzer K2 „10/1“ als rks. Ankunftsstempel auf gebrochenem rot gesiegeltem Faltbrief mit kpl. Inhalt, von Segmentstempel „BRAUNSCHWEIG 10/1“ nach Hoym, mit „2“ austaxiert, Spuren, Feuser 1337-9	☒	20,—
513	KEMPENICH 24.3., schwarzer Ra2, 2x auf 1 Gr. GSU NDP, Randmängel, seltener Stempel!	NDPU ☒	42,—
514	KOESEN, schwarzer Ra2 „5 6 (1855)“ auf mit „4“ austaxiertem Paketbegleitbrief mit rotem und schwarzem Siegel, nach Dessau K1 „AUSG. 6 6“, leichte Altersspuren	☒	20,—
515	KOSSINNA, ovaler Ra1 in schwarz auf kpl. portofreiem Dienstbrief mit Inhalt, von K2 „P.R.STARGARD 25.8.“ nach Dirschau, minimale Spuren	☒	20,—
516	MARIENWERDER 17.3.63, K2 auf Paketbegleit-Briefhülle mit Ra1-Beamtenstempel nach Neustadt, vorderseitig mit rotem K2 NEUSTADT PACKKAMMER	☒	20,—
517P	MARIENWERDER F 8.3.70, violetter K1 klar auf Paketbegleitbriefhülle nach Graudenz	☒	50,—
518	MINDEN 28.11.IV BERLIN, blauer L3 als Entwerter auf 1 Sgr. GSU mit 1 Sgr. Wappen Zusatzfrankatur nach Leipzig, Umschlag links mit stärkeren Spuren	16,U26A ☒	25,—
519	POLN. WARTENBERG 30/10, zentrischer abgeschlagener K2 auf 3 Sgr. gelb, EF auf kleinformatigem Brief nach Dresden, übliche Alterungs- bzw. Randspuren, doppelt sign. Kastaun und gepr. Flemming BPP	12b ☒	50,—
520	SANGERSHAUSEN, sauberer K2 „26/6 (1845)“ sowie Ra2 „SANGERSHAUSEN/11 12 * 5-6 (1854)“, je auf kpl. gesiegelten und austaxiertem Faltbrief mit Inhalt, leichte Altersspuren	☒	20,—
521	SPROTTAU 18.5.(54), Ra2 auf nicht ganz komplettem Paketbegleit-Faltbrief mit Beamten-Stempel „Hartung“ nach Krotoschim, rückseitig mit K2 BRESLAU PACKK., vorderseitig mit Ra1 „PKK“	☒	30,—
522	STETTIN F. 2 12.8.71, roter K1 auf komplettem Auslandsbrief mit Ra1 P.D. und Transit-Stempel nach Frankreich, etwas fleckig	☒	30,—
523P	AUS SWINEMÜNDE P.DAMPFS. 20.3., Ra3 auf Pracht-Briefhülle nach Stettin, rückseitig mit Briefstempel aus Swinemünde	☒	80,—

Preußen Nummernstempel

524	374 - Danzig, klar auf komplettem Faltbrief mit voll- bis breitrandiger 3 Sgr. schwarz auf gelb und K2 vom 1.6. nach Müncheberg, datiert 1851	4 ☒	25,—
525	374 - Elbing, klar auf Briefhülle mit breitrandiger 2 Sgr. schwarz auf blau und Ra2 vom 1.8. nach Königsberg, etwas fleckig	3 ☒	30,—
526P	1017 - Neumark, klar auf Post-Insations-Dokument mit 2 Sgr. schwarz auf blau (kapp geschnitten) und K2 vom 20.10.(52)	3 ☒	50,—

Preußen Nachverwendungen

527	BARMEN RITTERHAUSEN, OPD Düsseldorf, Ra3 je klar auf Paketbegleitbrief nach Siegburg und auf Kuvert mit rücks. eingedruckter, kleiner Werbung. Beide Belege mit kleinen Unebenheiten, Spuren.	4,5,6 ☒	50,—
528	BRESLAU FREIBERGER BAHNHOF 6.3.73, 3x Ra3 klar auf Wertbrief mit 2x 1 Gr. (1x kleiner Eckfehler) und 1/2 Gr. großer Schild nach Saarau, dekorativ	D.R.18,19(2) ☒	30,—
529	OLVENSTEDT 10.7.10, K2 in schwarz auf portofreier Soldatenbrief-AK mit Text, Spuren	☒	30,—

Preussen Markenausgaben

530	1/2 Sgr. orange, minimal oxidiert, voll- bis breitrandiges ungebrauchtes Prachtstück, signiert Kosak, 100,-	1 *	30,—
531	1 Sgr. schwarz auf rosa im waagerechten Paar, voll-bis breitrandig auf komplettem Faltbrief mit klarem Nummernstempel „495“ und K1 GLOGAU 16.10.(57) nach Hirschberg, Randmängel	2a(2) ☒	20,—
532	2 Sgr. blau mit nicht ganz perfektem Schnitt auf Kabinett-Briefstück mit auf dieser Marke seltener Entwertung „STERKRADE 10.3.“	3 △	50,—
533FP	1 Sgr. glatter Grund (nicht perfekt, siehe auch Foto!) mit zentrischem Abschlag des dänischen Ringstempel „198“. Der bereits auf dänischen Marken schon seltene Stempel des Dampfers „Geiser“ auf der Strecke Kopenhagen-Stettinist auf preuß. Marken nur in wenigen Stücken bekannt, gepr.	6a ☉	300,—
534	1 Sgr. rosa, farbfrisches, links berührtes, ansonsten dreiseitig breitrandiges Exemplar mit Federkreuzentwertung als EF auf Kuvert nebst handschriftlichem Aufgabevermerk „Elberfeld“ und Absenderstempel „Overbeck & Schiess - Barmen“ über Bahnpost „Dortmund-Elberfeld“ nach Grevenbroich bei Neuß. Ein seltener und schöner Beleg für den Rheinlandsammler.	6a ☒	100,—
535	3 Sgr. gelb; voll- bis breitrandiger Kabinettwert in tadelloser Erhaltung mit Teil-Ra2 „PEI(NE) 18.8.“; Mi. 120,—	8b ☉	40,—
536	2 Sgr. blau gegitterter Grund und 1 Gr. Wappen auf Kabinett-Briefstück mit 2x K2 NEBRA 1.12., dekorative Mischfrankatur!	11,16 △	42,—
537P	6 Pfennige tadellos gestempelt Kab	13a ☉	80,—
538	1 Sgr. Wappen, 2 Stück als Paar geklebt auf farblosem geprägtem Zierbrief mit Ra3 EISEN.B. POST-BUREAU 7 MAGDEBURG 14.3. nach Erfurt, Umschlag links fleckig, sonst feiner Beleg in ursprünglicher Erhaltung!	16(2) ☒	200,—
539	2 Sgr. preußischblau zusammen mit 1 Sgr. rosa als Buntfrankatur auf Faltbrief mit Ra2 „ELBERFELD“ nebst L1 „Franco“ nach Amsterdam, Kabinett.	16,17 b ☒	50,—
540	2 Gr. Wappen im waagerechten Paar und 1 Gr Wappen auf komplettem Auslandsbrief mit Ra3 BERLIN-STADTPOST-EXP: VIII 6.6. nach Amsterdam	17(2), 16 ☒	30,—
541P	3 Pfg. rotviolett, sauber gestempeltes Kabinettstück, bestens doppelt signiert Brettl BPP, Mi. 350,—	19b ☉	120,—
542P	3 Kr. Adler im Achteck als seltene EF auf Faltbrief im Landzustellbereich mit K2 „WORMS 16/7“ nach Gustavsborg in sehr guter Erhaltung	24 ☒	40,—

Preußen Ganzsachen

543	1 Sgr. hellrosa Ganzsachenumschlag im Format 145x84 mm mit 1 Sgr. rötlichkarmin (links oben minimalst berührt sonst breitrandig) als MIF von Vierringstempel „1722“ und n.g. „ZÜLLICHAU/28 1...“ nach Frankfurt/Oder „AUSG 30 1“ Umschlag und Klappe mit leichten Unzulänglichkeiten	U11.6b ☒	70,—
-----	--------------------------------------------------------------------------------------------------------------------------------------------------------------------------------------------------------------------------------------------------------------------------------------	----------	------

Preußen Ganzsachen-Ausschnitte

544	4 Sgr. OKTOGON-Ganzsachenausschnitt achteckig geschnitten, auf Paketbegleitbrief mit 2 Sgr. glatter Grund von WOHLAU 2.11. nach Brandenburg, leider mit stärkerem Bug durch beide Werte und Teil der Adresse ausgeschnitten, günstiger Lückefüller, Katalogwert für Brief ca. 1500,-	GAA4,7a ☒	150,—
545	3 Sgr. Ganzsachenausschnitt ohne Überdruck und 2 Sgr. mit Aufdruck, jeweils etwas knapp viereckig geschnitten auf Pracht-Briefstück mit schwarzem K2, signiert HK, sehr ungewöhnliche Mischfrankatur!	GAA14,15 △	100,—

Transitstempel

546	1802/1807, 2 Brief aus USA mit schwarzem L2 „COLONIES PAR BORDEAUX“ bzw. „COLONIES PAR NANTES“ und Taxen nach Frankreich	☒	50,—
-----	--------------------------------------------------------------------------------------------------------------------------	---	------

547	1824, kompletter Faltbrief mit rotem L1 MOSKOV und Transitstempel MEMEL 2.MAI, PRUSSE PAR FORBACH sowie L1 „P.P.“ nach Nancy	☒	20,—
548	1840, kompletter Faltbrief aus Moskau mit rotem L2 in die Schweiz mit Transitstempel „AUS RUSSLAND FRANCO TOUT“ und diversen Taxen, Faltsuren	☒	20,—
549	1843, roter K2 „BUREAU MARITIMES HAFVRE auf Brief aus Paris nach Argentinien, vorderseitig mit Ra1 „P.P.“	☒	30,—
550	1861, kompletter Faltbrief mit K2 LIBAU 3.5. und Ra1 „AUS RUSSLAND“ nach Paris, saubere Erhaltung!	☒	20,—
551	1867, Brief aus LONDON 8.7. mit blauem Tax-Stempel „23“ (Feuser 723) nach Homburg v.d.Höhe, rückseitig blauer K2 „AUS ENGLAND PER AACHEN“	☒	120,—
552	1871, Ra2 „GB 1F60C.“ in schwarz auf Brief aus Brasilien mit Tax-Stempel „19“ nach Paris	☒	30,—
553	1873, Faltbriefhülle mit 10 Kop. aus Moskau mit Transitstempel „AUS RUSSLAND FRANCO“ sowie Ra1 „FRANCO“ nach Berlin	☒	20,—

Grenzschutz Ost

554P	1919, Feldpost-Brief mit Stempel „Deutsche Feldpost *893a 30.9. nach Cuxhaven, Absenderangabe aus Allenstein, Spuren	☒	40,—
555P	1919, frankierter Einschreiben-Brief mit 30 Pfg und 5 Pfg Germania aus MILITSCH 30.4. an die Feldpost-Nummer 1001, vorderseitig hsl. „Grenzschutz“, rückseitig mit Feldpost-Ak.-Stempel „Deutsche Feldpost 1001 a“, stärkere Rand- und Faltsuren	D.R.89,85 ☒	50,—

Ostpreussen A-Z

556	Angerburg, 1799, Posteinlieferungs-Vordruckschein in guter Erhaltung!	☒	20,—
557	Angerburg, 1938, (ca.) AK-Loporello mit 12 Ansichten, ungebraucht	☒	20,—
558	Duneyken, 1920, Paketkarte mit MiF Allenstein Nr. 27 und 3x 22 vom 22.6. nach Königsberg	☒	20,—
559	Eydtkau, 1943, violetter L2 „Deutsche Dienstpost Ostland Leitweg Eydtkau“ auf Dienstbrief aus KAUEN 28.5. mit 12 Pfg Hitler-Aufdruckmarke nach Berlin	☒	20,—
560	Eydtkau, 1944, Bahnpoststempel DIRSCHAU-EYDTKAU 1.12. auf Feldpostbrief mit Briefstempel „Zugbewachungsabteilung“	☒	20,—
561	Eydtkuhnen, 1881, unfrankierte, komplette Auslands-Nachnahme-Wertpaketkarte vom 8.12. nach Finnland, Spuren	☒	20,—
562	Gumbinnen, 1875, K1 vom 13.7. auf violetter Postkarten-Antwortteil mit 5 Pfg nach Berlin, nicht häufiger OPD-Vordruck!	☒	20,—
563	Stonischken, 1921, Brief mit Mischfrankatur nach Elberfeld, Umschlag rechts verkürzt, dafür rückseitig mit Aufkleber „Deutscher Schutz- u. Trutzbund 43 % der Rechtsanwältinnen sind Juden...“	☒	20,—
564	Strigengrund, 1939, Einschreiben-Postauftrag nach Insterburg mit Ak.-Stempel vom 30.3., alter R-Zettel Pellingken mit L1 überstempelt	☒	20,—

Sachsen

565	1851/63, kleines Lot von 13 meist gestempelten Werten in etwas unterschiedlicher Erhaltung, dabei Mi. 5, 7(3) und 12(3), Mi. über 450,—	ex/4/17 ☉/△/*	90,—
566	Sachsendreier ungebraucht als originalgetreuer Neudruck	1ND (*)	Gebot
567FP	3 Pfg zinnberot, Platte V, farbfrisch und sauber gestempelt mit K2 LEIPZIG und Schnitlinien an 3 Seiten (rechts vollrandig). Bei der Marke wurde ein waagerechter Bug abgeschwächt, signiert Bühler und Brettli, bildseitig feines Stück dieser Seltenheit!	1a ☉	1200,—
568P	3 Pfg dunkelgrün, spätere Auflage, voll-bis breitrandiges gestempeltes Prachtstück, signiert	2lla ☉	40,—
569	1 Neugroschen in Type I gestempelt Lux	4l ☉	34,—
570P	2 Ngr. hellgrünlichbraun, breitrandiges Kabinettstück mit klarem Nummernstempel „8“ als Entwerter, signiert Drahn, 250,—	5 ☉	100,—
571	2 Neugroschen auf Briefstück Lux	7 △	38,—
572	2 Ngr. schwarz a. mittelblau, vollrandiger postfrischer Viererblock, tadellos	10aVBl. **	135,—
573	5 Ngr. ziegelrot sauber ungebraucht	12a *	48,—
574	5 Ngr. ziegelrot, breitrandiges Prachtstück mit klarem Nummernstempel „2“ als Entwerter, signiert Drahn und HK	12a ☉	25,—
575P	5 Ngr. dunkelrostbraun, breitrandig geschnittenes, gestempeltes Kabinettstück, Fotobefund Rismondo BPP: „...breitrandige Marke in einwandfreier Erhaltung!“	12e ☉	80,—
576	5 Ngr. graublau, sauber gestempelter, hervorragend gezählter Kabinettwert, Mi. 50,—	19a ☉	15,—
577P	1865, SÄNGER-FEST-PLATZ, roter Oval-Sonderstempel mit L1 „Dresden 22. Juli 1865“ auf Sonderumschlag mit dekorativem Druck rückseitig und Verschlussvignette, Umschlag mit stärkeren Randspuren und etwas unfrisch, nicht häufiger Beleg mit frühem SST!	☒	100,—

Nummernstempel

578	3 - Dresden Neustadt Bahnhof (gr. Ziffer), klar als Entwerter auf 1 Ngr. GSU mit K2 vom 23.2.60, Spuren	U1 ☒	20,—
579P	5 - Leipzig-Hof Bahnpost, klar auf Brief mit 1/2 Ngr. Johann I. (links beschnitten) mit hsl. Aufgabe „Altenburg“ in blau und K2 vom 4.10., Umschlag mit stärkeren Randspuren, siehe auch Foto!	8 ☒	80,—
580P	7 - Riesa-Zwickau Bahnpost (kl. Ziffer), 2x klar auf breitrandiger 3 Ngr. gelb, signiert, selten!	11 ☉	100,—
581	7 - Chemnitz-Riesa Bahnpost, glasklar auf breitrandiger 1/2 Ngr. Johann I	8 ☉	20,—
582P	8 - Chemnitz, kleine Ziffer, nicht ganz kompletter Abschlag in blau auf kleinformatigem Brief mit 1/2 Ngr. Johann I. und K2 vom 30.9.56 nach Annaberg, noch feiner Brief mit diesem seltenen Stempel!	8 ☒	150,—
583P	82, Schwarzenberg; glasklarer Abschlag auf mit 1/2 Ngr. Wappen frankiertem Faltbrief mit nebengesetztem Ra2 „SCHWARZENBERG 30 1 64“ in sehr guter Erhaltung, gepr. Rismondo BPP	15a ☒	50,—
584	16 - Borna, klar auf Brief mit 1 Ngr. Wappen und K2 vom 29.12.63 nach Riesa, Spuren	16 ☒	20,—
585P	184, Flöha, klarer, zentraler Abschlag auf 5 Ngr. Wappen (Marke minimal hell)	19a ☉	60,—
586P	26 - Deutsch-Einsiedel, etwas schwach auf Briefhülle mit 1 Ngr. Wappen und K1 vom 8.3.64, Brief unten mit stärkeren Mängeln, siehe auch Foto!	16 ☒	40,—
587	27 - Hartenstein, komplett und fast zentrisch auf Briefstück mit 1/2 Ngr. Wappen, signiert Bühler	15 △	30,—
588P	29 - Wildenfels, klar und komplett auf Briefstück mit 1/2 Ngr. Wappen und K2 vom 16.10.67, Spuren	15 △	40,—
589	40, klarer Abschlag auf 1/2 Ngr. Wappen auf Briefstück in tadelloser Erhaltung, Milde 120,—	15 △	40,—
590	40 - Glashütte, klar auf Briefstück mit breitrandiger 1/2 Ngr. Johann I. und K1 vom 9.4.63	8 ☉	20,—
591	41 - Lauenstein, glasklar und fast zentrisch auf breitrandiger 1/2 Ngr. Johann I.	8 ☉	20,—
592	42 - Mülsen-St. Jakob, 2x etwas undeutlich auf Briefhülle mit breitrandiger 1/2 Ngr. Johann I. und K1 vom 12.2.59	8 ☒	30,—
593	60 - Elsterberg, glasklar und zentrisch auf breitrandige 3Ngr. Johann I.	11 ☉	20,—
594	60 - Elsterberg, glasklar und zentrisch auf 1/2 Ngr. Wappen, Marke mit kleinen Einschränkungen, bildseitig aber sehr schön!	15 ☉	20,—
595P	62 - Burgstädt, klar auf komplettem Brief mit 1 Gr. NDP durchstoßen und K2 vom 19.5.69 nach Oberfrohna, etwas fleckig und Faltsuren, recht selten!	NDP4 ☒	100,—
596	68 - Koenigsbrück, klar auf Brief mit 1 Ngr. Johann I. und K1 vom 9.1.56, Marke angeschnitten, dafür kompletter Faltbrief	9 ☒	20,—
597	68 - Koenigsbrück, klar als Entwerter auf 1 Ngr. GSU und K1 vom 21.1.60	U1A ☒	20,—
598	81 - Schandau, klar auf Briefhülle mit 3 Ngr. Johann I. und K1 vom 21.9.59, Spuren	11 ☒	20,—
599	86 - Altenberg, klar und zentrisch (kopfstehend) auf breitrandiger 1/2 Ngr. Johann I.	8 ☉	20,—
600	87 - Ehrenfriedersdorf, 2x übereinander auf Pracht-Vorderseite mit breitrandiger 1/2 Ngr. Johann I. und K1 vom 4.8.56	8 △	20,—
601	90 - Grünhain, glasklar und fast komplett auf 1 Ngr. Wappen	16 ☉	20,—
602	93 - Luppa-Dahlen, klar und zentrisch auf Pracht-Briefstück mit 1 Ngr. Johann I. signiert Grobe	16 △	20,—
603P	94 - Markneukirchen, etwas schwacher Abschlag mit übergehendem Ra3 vom 23.11.68 auf 1 Gr. NDP-Aufbrauch-GSU (zweiseitig geöffnet), Spuren, noch feiner Beleg mit nicht häufiger „Dublex-Entwertung“!	NDPU55A ☒	100,—
604	99 - Rötha, glasklar und fast zentrisch auf nicht perfekter 1/2 Ngr. Wappen	15 ☉	20,—
605	103 - Schönheyda, glasklar auf Briefhülle mit 1 Ngr. Wappen und K2 vom 10.8.63, Marke mit leichter Bugspur und Briefhülle beim Stempel mit Einriß, aber noch feiner Beleg!	16 ☒	20,—
606P	134 - Wehlen, klarer Abschlag auf Pracht-Briefvorderseite mit vollrandiger 1/2 Ngr. Johann I. und klarem K2 vom 12.3.63, leichte Faltsuren, schönes Stück mit diesem Nicht häufiger Stempel!	8 △	120,—
607P	135 - Ostrau, klar auf Briefstück mit 1 Gr. NDP durchstoßen (Randmängel), siehe auch Foto!	NDP4 △	40,—
608	138 - Brandis, klar und zentrisch auf rechts berührter 1/2 Ngr. Johann I.	8 ☉	20,—
609P	140 - Einsiedel beim Chemnitz, klar und komplett auf Kabinett-Briefstück mit 1/2 Ngr. Wappen, schönes Stück!	15 △	80,—
610	141 - Lunzenau, klar und fast zentrisch auf nicht ganz perfekt geschnittener 1/2 Ngr. Johann I.	8 ☉	30,—
611	145 - Gössnitz, klar auf Pracht-Briefhülle mit 1/2 Ngr. Wappen und K2 vom 9.2.67	15 ☒	30,—

612	147 - Hartha bei Waldheim, recht klar auf Briefhülle mit 1/2 Ngr. (links angeschnitten, sonst breitrandig) und Ra3 vom 21.8.63	8 ☒	20,-
613P	149 - Hohenstein bei Stolpen, klar und zentrisch auf Briefstück mit 1 Ngr. Wappen und Ra3 vom 21.3.64, Spuren	16 △	50,-
614	150 - Königswartha, glasklar und praktisch komplett auf Briefstück mit 1 Ngr. Wappen, leider mit Bug, aber schöner Abschlag!	16 △	20,-
615	153 - Liebstadt, klar und zentrisch auf farbfrischer 1/2 Ngr. Wappen	15 ⊙	30,-
616P	153, Liebstadt, klarer Abschlag auf 1/2 Ngr. Wappen in guter Erhaltung	15 ⊙	60,-
617	156 - Moritzburg, klar und fast zentrisch auf vollrandiger 1/2 Ngr. Johann I.	8 ⊙	25,-
618P	156 - Moritzburg, etwas undeutlicher Abschlag auf Pracht-Briefhülle mit breitrandiger 1/2 Ngr. Johann I. und K2 vom 21.11.61	8 ☒	40,-
619P	157 - Mühlort, klar als Entwerter auf 1 Ngr. GSU mit K2 vom 10.11.66 nach Pösneck, feiner Pracht-Brief!	U20 ☒	50,-
620	161 - Ostritz, klar und fast zentrisch auf voll- bis breitrandiger 1/2 Ngr. Johann I.	8 ⊙	20,-
621	162 - Panschwitz, etwas schwach, aber komplett auf Pracht-Briefstück mit 1 Ngr. Wappen	16 △	20,-
622P	163, Pausa: klarer Nummerngitterstempel mit nebengesetztem K2 „PAUSA 23/11...XII“ auf gesiegeltem Faltbrief (mit gedruckter Gerichtssache) nach Plauen, mehrfach taxierter Bescheid mit annulliertem Aufgabestempel, selten	☒	100,-
623	163 - Pausa, klar auf Prachtbriefstück mit 1 Ngr. Wappen	16 △	25,-
624	167 - Schlettau, klar und zentrisch (kopfstehend) auf 1/2 Ngr. Johann I. (dreiseitig breitrandig), feines Stück!	8 ⊙	20,-
625P	168 - Schönberg bei Brambach, klarer und zentrischer Abschlag auf voll- bis breitrandiger 1/2 Ngr. Johann I., schönes Stück!	8 ⊙	80,-
626P	172 - Wiesenburg, klar und kompletter Abschlag auf Prachtbriefstück mit 1/2 Ngr. Wappen, leichte Bugspur, bildseitig feines Stück!	15 △	40,-
627	173 - Sohland, klar auf Faltbrief mit 3 Ngr. Johann I. (oben knapp) und Ra2 vom 1.7.57 nach Triest, Faltsuren	11 ☒	30,-
628P	181 - Rothenkirchen, klarer Abschlag auf voll- bis breitrandiger 1 Ngr. Johann I, siehe auch Foto!	9 ⊙	40,-
629P	182, Elterlein, sauberer Abschlag des seltenen Nummernstempels auf nicht perfekt geschnittener 2 Ngr. Johann	10 ⊙	150,-
630	184 - Flöha, klarer und fast zentrischer Abschlag auf nicht ganz perfekter 1 Ngr. Johann I., bildseitig schönes Stück!	1 ⊙	20,-
631P	189 - Kreischa bei Dresden, kompletter, aber etwas undeutlicher Abschlag als Entwerter auf 1/2 Ngr. GSU mit K2 vom 23.8.66 nach Dresden, Spuren	U15A △	80,-
632P	194 - Schönfeld bei Dresden, klar und komplett auf Briefstück mit 1/2 Ngr. Wappen und K2 vom 21.3.67 (kopfstehende Jahreszahl), leichte waagerechte Bugspur, sonst Prachtstück mit diesem nicht häufigen Stempel!	15 △	100,-
633	197 - Netschkau, klar und fast zentrisch auf lose 2 Ngr. Wappen	17 ⊙	30,-
634P	199 - Gutttau, 2x klar und zentrisch auf Pracht-Briefstück mit 2x 1/2 Ngr. Wappen, feines Stück mit diesem nicht häufigem Stempel!	15(2) △	150,-
635P	200 - Seitschen, klar und zentrisch auf nicht perfektem Briefstück mit 1 Ngr. Johann I., siehe auch Foto!	9 △	40,-
636P	208 - Klosterlausnitz, glasklar und komplett auf Briefstück mit 1/2 Ngr. Wappen, Bugspur, bildseitig schönes Stück mit diesem seltenem Stempel!	15 △	80,-
637	209, Stauchitz, klarer Abschlag auf 1 Ngr. Johann auf Briefstück in tadelloser Erhaltung	9 ⊙	60,-
638P	220 - Cunewalde, glasklar und kompletter Abschlag auf 1 Ngr. Wappen, Marke rückseitig nicht perfekt, bildseitig sehr schönes Stück!	16 ⊙	40,-

Sachsen Ortsstempel

639	1858, Roter Ra3 „POST:SP:...GOERLITZ-KOHLFURT...“ rückseitig auf komplettem Wertbrief mit diversen Taxen aus ALTENBURG 8.6. nach Frankenstein	☒	30,-
640	GRUENA b. CHEMNITZ 4 NOV 54, klarer Abschlag neben 1 Ngr. Friedrich August auf Briefstück in tadelloser Erhaltung	4 △	150,-

Schleswig-Holstein

641P	4 Schillinge ⊙ Fotoattest Jakubek, schönes Stück mit nur kleiner Aufhellung in der Mitte	3 ⊙	105,-
642	1864/65, 8 gestempelte Werte in guter Erhaltung, Mi. 5, 6, 8, 13, 15/17 und 23, Mi. 565, —	ex5/23 ⊙	120,-
643	4 S. braunocker gestempelt Kab	25 ⊙	35,-

Schleswig-Holstein Ortsstempel

644	127, klarer zentr. Nummernstempel von Oldenburg auf Dänemark Nr.1	Dän.11lb ⊙	20,-
-----	-------------------------------------------------------------------	------------	------

Thurn und Taxis

645	1 Gr. schwarz auf blau (Schnitt siehe Foto!), Einzelfrankatur auf Faltbriefhülle mit K2 CARLSHAFEN 27.12.1852 als Entwerter nach Cassel, Faltsuren	4 ☒	60,-
646P	1 Kreuzer schwarz auf hellolivgrau sauber ungebraucht	7a *	80,-
647	1/4 Sgr. rötlichorange, rechts angeschnitten, sonst sehr breitrandig aus der linken oberen Bogenecke (jeweils 6 mm Rand!) mit Nummern-Stempel „238“, signiert Nickel, schönes Stück!	13 ⊙	50,-
648P	1 Kr. grün im waagerechten Paar als portorichtige MEF im Landzustellbereich mit „134“ (kleine Ziffern) und nebengesetztem K1 „MAINZ 10. OCT“ nach Gundersblum in guter Erhaltung	20(2) ☒	40,-
649	3 Kr. farblos durchstoichen als portorichtige EF auf kleinem Brief mit „100“ und nebengesetztem K1 „BUEDINGEN 12/12“ nach Darmstadt in guter Erhaltung	42 ☒	25,-
650	3 Kr. rosa, etwas fehlerhaft auf farblosem Prägezierbrief mit Nummernstempel „259“ und K1 POESNECK 16.2.1860 nach Camberg, leichte Spuren, dekorativ!	42 ☒	150,-
651	3 Kr. farbig durchstoichen als portorichtige EF auf Brief mit „134“ (große Ziffern) und nebengesetztem K1 „MAINZ-BAHNHOF 6/2“ nach Darmstadt in guter Erhaltung	52 ☒	20,-
652	3 Kr. farbig durchstoichen als portorichtige EF auf kleinem Brief mit „134“ und nebengesetztem K1 „MAINZ-BAHNHOF 9/2“ nach Darmstadt in guter Erhaltung	52 ☒	25,-

Nummernstempel

653P	303 - Gammertingen, zarter Abschlag in rot auf meist vollrandiger 9 Kr., höher gepr. Sem BPP, bildseitig feines Stück mit diesem nicht häufigen Stempel!	10a ⊙	120,-
654	304 - Haigerloch, klarer Abschlag auf Briefstück mit 2x 1 Kr. schwarz auf hellgrautürkis (üblicher Schnitt)	12a(2) △	20,-
655	364 - Tiergarten, klarer und zentrischer Abschlag auf üblich geschnittener 3 Kr. lilrot, schönes Stück!	32 ⊙	50,-

T & T Ortsstempel

656P	1800, Brief aus Saalfeld mit L1 „v. Rudolstadt“ nach Sangerhausen, hs. „Franco - Naumburg“		50,-
657	CASSEL-BAHNHOF 20.1., K1 als Entwerter auf 1 Sgr. GSU nach Herzberg, etwas knittig	U27 ☒	34,-
658	DETTINGEN EMPFINGEN, blauer Ra2 Postablagestempel übergehend auf 2 losen 1 Kr. grün (1 Wert mit Tintenbeschriftung), seltene Entwertung!	41(2) ⊙	80,-
659	EISENACH 19.5. bzw. 19.1., schwarzer K1 als Entwerter auf 1 Sgr. GSU bzw. Brief mit 2 Sgr. braun	16,U18 ☒	42,-
660	EMPFINGEN HAIGERLOCH, blauer Ra2 glasklar auf unfrankiertem, doppelt verwendeten Dienstbrief (datiert 27.1.62) nach Haigerloch, saubere Erhaltung!	☒	100,-
661	FRANKFURT, roter K2 auf 2 Auslandsbriefen aus 1856 bzw. 1857 in die Schweiz, feines Paar!	☒	42,-
662	HECHINGEN, 7 Belege ab Vorphila bis Brustschild, dabei L1 auf Auslandsbrief mit Nachsendung und verschiedenen Taxen, blauer L2 aus 1850, ansehen!	☒	100,-
663	SIGMARINGEN VERINGENSTADT 27.4., klarer K1 auf portofreier Dienstbriefhülle, unten kleiner Einriss und Faltspur, gepr. Haferkamp BPP	☒	100,-

T & T Nachverwendungen

664	WÄCHTERSBAACH-BAHNHOF 26.11.69, 2x klar auf Brief mit 1 Gr. NDP nach Oettingen, Faltsuren und Bug durch die Marke, aber noch feiner Beleg!	NDP16 ☒	38,-
-----	--------------------------------------------------------------------------------------------------------------------------------------------	---------	------

Württemberg

665	5 Pfg unter 1 Kr. GSU, bedarfsgebraucht aus STUTTGART 15.10.75, 100,-	U25II ☒	40,-
666	1 Kr. schwarz auf gelbweiss, breitrandiges gestempeltes Kabinettstück, bestens signiert Drahn, Mi. 120, —	1a ⊙	35,-
667	1 Kr. auf sämisch; sauber gest. Prachtstück mit 1 minimalen, geglätteten Eckbug	1b ⊙	20,-

668	1 Kr. schwarz auf mittelgraugelb, voll- bis breitrandiges Kabinettstück auf Briefstück (zur Kontrolle gelöst und mit Falz befestigt), klarer blauer Zier-K2 BÖNNIGHEIM 29.3.1855, signiert Grobe	1b △	40,—
669	9 Kr. karminrosa, oben angeschnitten, 2x als Mehrfachfrankatur auf Einschreiben-Auslandsbrief aus STUTTGART 24.9.1859 mit klarem Abschlag des Chargé-Stempels in die Schweiz, Umschlag mit verklebten Einrissen und Randmängeln. Dennoch ein noch feiner Brief mit dieser Kombination!	9(2) ☒	100,—
670FP	18 Kr. hellblau mit Seidenfaden, sauber gestempelt mit K1 BIETIGHEIM 17.3.1859, Fotobefund Heinrich BPP: „...weit überdurchschnittlich gut geschnitten (nur unten kleiner Schnittmangel), rechts min. Papierunebenheiten erkennbar...schönes Exemplar!“, 1500,-	10a ○	300,—
671	1 Kr. braun; sauber gestempelter Wert in sehr guter Erhaltung und frischer Farbe auf Briefstück	11a △	35,—
672P	6 Kr. grün ohne Seidenfaden, sauber gestempeltes Kabinettstück, bestens signiert Heinrich BPP	13a ○	40,—
673	9 Kr. hellkarmin, rechts lupenrandig, sonst vollrandig, Einzel frankatur auf Brief aus TÜBINGEN 30.6.1860 nach Magdeburg und zurück, rückseitig mit 7 verschiedenen Stempeln und diverse Vermerke, feiner Retourbrief in ursprünglicher Erhaltung!	14 ☒	42,—
674	9 Kr. hellkarmin, breitrandig geschnitten auf Falbrieffülle mit K2 HORB 25.6.60 nach München, Faltsuren, Mi.170,—	14a ☒	40,—
675FP	18 Kr. dunkelblau, 2 Seiten leicht angeschnitten, sonst feines, gestempeltes Stück, bestens u.a. signiert Brettl, 2000,-	15 ○	300,—
676FP	18 Kr. blau ohne Seidenfaden, zweiseitig durch Schnitt berührt, sonst breitrandig auf Briefstück mit K1 STUTTGART, sehr frisches Exemplar, gepr. Heinrich BPP, 1800,-	15 △	200,—
677	1 Kr. braun auf dickem Papier, gestempeltes Prachtstück, gepr. Thoma BPP, Mi. 180,—	16x ○	45,—
678	1 Kr. dunkelbraun auf dünnem Papier, sauber gestempeltes Prachtstück (Zählung siehe auch Foto!), doppelt signiert Thoma BPP, Mi. 220,—	16yb ○	50,—
679	6 Kreuzer auf dickem Papier gestempelt Kab	18xa ○	54,—
680P	18 Kr. blau auf dünnem Papier, repariert, bildseitig schönes Stück und sauber gestempelt, gepr. Thoma BPP, Mi. 1600,—	20y ○	150,—
681FP	18 Kr. dunkelblau, dünnes Papier, tadellos gestempelt und gut gezähnt (1600,—)	20y ○	450,—
682P	1 Kr. dunkelgraubraun mit fast perfekter Zählung, sauber gestempelt, u.a. signiert HK, 350,—	21 ○	100,—
683P	9 Kr. dunkelrotkarmin mit üblicher Zählung (siehe auch Foto!) und klarer Entwertung ULM 8.4.1863, Fotobefund Heinrich BPP: „...frisches Exemplar der seltenen Marke mit schöner Prägung und klarer, zentrischer Entwertung!“, 900,-	24 ○	200,—
684FP	9 Kr. lilart weit gezähnt, sehr farbtief, übliche Zählung für diese Marke (siehe Michel) als EF auf Auslandsbrief von Waldsee nach Pest/Ungarn, gepr. Thoma (2500,—)	24 ☒	600,—
685	9 Kr. gelbbraun, bis auf leichtem Eckbug sauber gestempeltes Prachtstück, gepr. Thoma BPP, 220,—	28b ○	50,—
686P	18 Kr. gelborange mit guter Zählung, zart gestempelt mit K2 STUTTGART 20.5.1867, repariert, gepr. Irtenkauf BPP, 500,-	29 ○	80,—
687P	18 Kr. gelborange auf Pracht-Briefstück mit klarem Steigbügelstempel HEILBRONN 25.OKT.1864, signiert, schönes Stück, 500,—	29 △	150,—
688	6 Kr. blau durchstochen, Einzel frankatur auf Prachtbrief aus ESSLINGEN 5.1.67 nach Augsburg, Spuren	32 ☒	34,—
689	9 Kr. fahlbraun durchstochen, bis auf kleinem Eckbug oben außerhalb des Markenbildes sehr schöne Prachtstück mit klarer Entwertung, doppelt signiert Thoma BPP, 150,-	33b ○	40,—
690FP	18 Kr. gelborange durchstochen, im Unterrand kleine verklebte Kerbe, sonst feines Prachtstück mit klarem K1 ESSLINGEN 13.4., etwas höher signiert Irtenkauf BPP, 1300,-	34 ○	250,—
691P	2 Kr. mattorange mit „schraffierter Zahl“; sauber gestempelter Wert in tadelloser Erhaltung, gepr. Irtenkauf BPP, Mi. 500,—	37asZ ○	100,—
692	1 Kr. durchstochen, senkrecht Paar auf Auslandsdrucksache aus STUTTGART 27.7.74 in die Schweiz, Ak.-Stempel, Spuren, 90,-	38(2) ☒	30,—
693	1 Kr. gezähnt in heller Nuance, ungebrauchtes Prachtstück, Mi. 140,—	43 *	40,—
694	1 Kr. gezähnt und 3 Kr. durchstochen auf 3 Kr. GSU aus TETTANANG 1.3.75 nach Duisburg, Randmängel, interessante Kombination!	43,38,U22 ☒	100,—
695	3 Pfg mittelbläulichgrün auf Kabinett-Briefstück mit K1 REUTLINGEN 5.10.83, doppelt signiert Heinrich BPP, 90,-	44b △	30,—
696P	5 Mk Ziffer auf Bedarfsbrief mit Wanderstempel „HEMIGKOFEN 31.OKT.96“ nach Brugg, Ak.-Stempel, Spuren	46 ☒	50,—
697	25 Pfg. braunorange, ungebrauchtes farbfrisches Kabinettstück, Mi.150,—	48a *	45,—
698P	25 Pfg. hellbraunorange, ungebrauchtes Prachtstück, signiert Drahn, Mi. 300,—	48b *	80,—
699FP	50 Pfg hellbr.grau, ungebrauchtes Kabinettstück mit Fotobefund Heinrich BPP: „...einwandfrei, gut zentriert. Ungebraucht sehr seltene Marke in frischer Erhaltung und in sehr heller Farbe!“	49 *	350,—
700	2 und 5 Mk. Freimarken, zwei postfrische Kabinettstücke, Mi.-Nr. 54 bestens signiert Winkler BPP, Mi. 120,—	53/54 **	40,—
701	5 Mk Freimarken mit telegraph. Entwertung, Kabinettstück, gepr. Heinrich BPP, 90,-	54 ○	30,—
702P	50 Pfg. lebhaftbraunrot, ungebrauchter signierter Wert, bildseitig farbfrisches und schönes Prachtstück, Mi. 500,—	58 *	150,—
703P	50 Pfg dunkelbraunrot, Einzel frankatur auf Wertbrief aus SCHWÄBISCH GMÜND 10.5.01 nach Brugg, Ak.-Stempel, Randspuren	59 ☒	50,—
704	5 Pfg hellviolettblau, sauber gestempeltes Kabinettstück, bestens doppelt signiert Winkler BPP	101b ○	20,—
705	„100 Jahre Königreich“ komplett breitrandig ungezähnt, sauber ungebraucht Kabinett (250,—)	107-11PU *	85,—
706P	100 Jahre Königreich, kompletter postfrischer Kabinettsatz, signiert H. Krause, selten, Mi. 260,—	107/11 **	100,—
707P	100 Jahre Königreich, gestempelter Kabinettsatz, gepr. Infla Berlin, Mi. 220,—	107/11 ○	70,—
708	25 Regentschaft König Wilhelm II, kompletter gestempelter Kabinettsatz, gepr. Infla Berlin, 150,-	123/29 ○	40,—
709	1916/20, vier komplette postfrische Kabinettsätze, dabei Mi.-Nr.123-129, 144-149, 241-250 und 272-281, Mi.129,—	123/29,u.a. **	35,—
710	1920 Hirsch, kompletter Satz auf Kabinett-Briefstücken, gepr. Infla Berlin, 150,—	144/49 △	50,—
711	25 Pfg braunorange, postfrisches Kabinettstück, gepr. Winkler BPP	205a **	30,—
712P	1 Mk gelborange, unsigniertes postfrisches Kabinettstück mit Unterrand, Kurzbefund Winkler BPP: „einwandfrei“, schönes Stück!	207 **	100,—
713P	100 Jahre Königreich, kompletter postfrischer Kabinettsatz, signiert H.Krause, in dieser Erhaltung nicht häufig, Mi. 450,—	217/26 **	150,—
714	25 Jahre Regentschaft, kompletter Satz im Luxus-ER-Vierblock postfrisch	241/50 **	50,—
715	20 Pfg Volksstaat graublau und schwarzkobaltblau, 2 postfrische Kabinettstücke, gepr. Winkler BPP	264b,c **	20,—

Telegraphenmarken Württemberg

716FP	35 Pfg. dunkelgrünlicholiv/schwarz, farbfrischer und nicht verausgabter Wert, sauber ungebraucht, sehr selten, Michel kursive 700,—!!!	I *	250,—
-------	----------------------------------------------------------------------------------------------------------------------------------------	-----	-------

Ortsstempel

717	„BRETZFELD 25/9“, Segmentstempel und K1 vom 29.8.68, jeweils klar und zentrisch auf 2 losen 1 Kr. grün durchstochen, siehe auch Foto!	30(2) ○	50,—
718	JEBENHAUSEN 5.6.51, schwarzer Zier-K2, 2x klar auf Brief mit 6 Kr. grün auf dickem Papier nach Augsburg, Faltsuren	18x ☒	42,—
719	KAPPEL b. Buchau 14.12.74. schwarzer K2, 2x recht klar auf Prachtbrief mit 3 Kr. rosa	38 ☒	34,—

Württemberg Postablagestempel

720P	PLEIDESDORF, klarer diagonal aufgesetzter Ovalstempel „BIETIGHEIM/POSTABLAGE/PLEIDESDORF“ sowie K3 auf 1 Kr. grün, Pracht	36a ○	25,—
------	---------------------------------------------------------------------------------------------------------------------------	-------	------

Vorphila

721	Heilbronn, 1813, kompletter Brief mit hds. Vermerk „P. Postillon“ nach Fürfeld, saubere Erhaltung, feines Poststück!	☒	68,—
722	RIEDLINGEN 13.FEBR.1812, schwarzer L2 klar auf Pracht-Briefhülle mit hds. Vermerk „von Altheim“ und diversen Taxvermerken, selten!	☒	75,—

Francostempel

723	AACHEN F N1. 20 2 69, violetter glasklarer Abschlag auf Falbrieffülle nach Lille/Frankreich mit rotem „P.D.“ und Gebührenvermerk „3 1/2“ in guter Erhaltung, senkrechter Faltbügel	☒	15,—
724	ALTONA F. 5/2 69, roter klarer Abschlag mit Ra1 „P.D.“ in lila und Gebührenvermerk „4 1/22“ auf Auslands-Faltbrief nach Cete/Frankreich in guter Erhaltung, minimale Faltbügel	☒	40,—
725	AACHEN F N3 1 11 70, violetter klarer Abschlag in MIF mit 1 Gr. NDP Ganzsachenumschlag als Wertsendung nach Frankfurt/Main in guter Erhaltung, kleine Öffnungsmängel	☒	170,—
726	AACHEN F N3 3 12 70, violetter klarer Abschlag auf kleinem Fernbrief nach Coeln in guter Erhaltung, minimale Öffnungsmängel	☒	40,—
727	AACHEN F N1. 26 6 71, violetter glasklarer Abschlag auf Fernbrief nach Mettmann in guter Erhaltung, Klappe Öffnungsmängel	☒	30,—
728	BERLIN Fr. 6/6 64, grüner klarer Abschlag auf Fernbrief nach Coethen, zwei Faltbügel	☒	20,—

729	BIELEFELD F. N1. 5/2 67, roter klarer Abschlag auf Faltbrief nach Cassel in guter Erhaltung	☒	40,—
730	BERLIN H.P.A. F. N2. 5/11 68, roter klarer Abschlag in etwas verblasster Farbe auf Paketbegleitbrief nach Leipzig in sehr guter Erhaltung, links kleiner Einriß	☒	30,—
731	BERLIN Fr. 2 11 70, violetter minimal verquetschter Abschlag mit rotem „P.D.“ und Gebührenvermerk auf Trauer-Faltbrief nach London, dort ziegelroter Ankunftsstempel, gute Erhaltung	☒	30,—
732	BERLIN P.E. 38 F. 15/10 72, roter klarer Abschlag auf Paketbegleitbrief nach Stolp mit Öffnungsspuren	☒	40,—
733	BEUTHEN i. OBERSCHL. F. 30/4 72, roter klarer Abschlag auf Paketbegleitbrief nach Mysłowitz in guter Erhaltung	☒	40,—
734	BIELEFELD F. N1. 8/6 68, roter klarer Abschlag auf Faltbrief nach Berlin, minimale Randmängel ansonsten gute Erhaltung	☒	40,—
735	BOCHUM F. 24/11 69, klarer violetter Abschlag auf Faltbrief nach Lippstadt in sehr guter Erhaltung	☒	40,—
736	BRAUNSCHWEIG F. N 1., 8/4, klarer violetter Abschlag auf Paketbegleitbrief nach Eisleben, ein Faltbug, sonst in guter Erhaltung	☒	20,—
737	BRAUNSCHWEIG F. N 2., 14/11 68, sauberer roter Abschlag auf etwas gestütztem Paketbegleitbrief nach Leipzig	☒	20,—
738	BRAUNSCHWEIG F. N 3., 8/11 68, sauberer roter Abschlag auf Auslands-Faltbrief nach Bordeaux in guter Erhaltung, ein Faltbug	☒	40,—
739	BRAUNSCHWEIG F. N 1., 20/1 71, klarer violetter Abschlag auf Fernbrief in tadelloser Erhaltung	☒	20,—
740	BRAUNSCHWEIG F. N 1., 28/11.71, klarer roter Abschlag auf Fernbrief in tadelloser Erhaltung	☒	20,—
741	BRAUNSCHWEIG F. N 2., 15/5 72, klarer rot(oranger) Abschlag auf Faltbrief nach Walkenried in guter Erhaltung, faltbügig	☒	20,—
742	BROMBERG F. N 1., 23/10 67, roter klarer Abschlag auf gesiegeltem Fernbrief nach Berlin in guter Erhaltung	☒	30,—
743	BROMBERG F. N 1., 25/6 70, klarer roter Abschlag auf gesiegeltem Fernbrief nach Lichte b. Coburg in guter Erhaltung	☒	30,—
744	CASSEL F. N 2. 5/11 70, roter klarer Abschlag auf Fernbrief nach Wehrsdorf, leichte Mängel	☒	30,—
745	CASSEL F. N 3. 24/4 72, roter klarer Abschlag auf Paketbegleitbrief nach Soest mit kleinen Öffnungsmängeln	☒	30,—
746	CELLE F., 18/3 68, violetter sauberer Abschlag auf Paketbegleitbrief nach Northeim in sehr guter Erhaltung	☒	30,—
747	CHEMNITZ F. N 1. 28/2 71, violetter klarer Abschlag auf Faltbrief nach Augustusburg in sehr guter Erhaltung	☒	25,—
748	CHEMNITZ F. N 2. 22 4 71, violetter glasklarer Abschlag auf Faltbrief nach Hof in guter Erhaltung, zwei minimale Faltbügel	☒	30,—
749	CHEMNITZ F. N 1. 22/8 72, violetter klarer Abschlag auf Wertbrief nach Raschau, minimale Alterungsspuren	☒	20,—
750	COELN F. N 1. 14 6 70, violetter klarer Abschlag auf Faltbrief nach Neuchâtel (Schweiz) in guter Erhaltung, ein Faltbug	☒	20,—
751	COBLENZ F. N 2. 16/11 71, roter zweifacher klarer Abschlag in MIF mit 1 Gr. NDP Ganzsachenumschlag nach Berlin als Wertbrief, leichte Beförderungsspuren und übliche Auffädellochung	☒	150,—
752	COELN BAHNHOF F. 20 1 73, roter glasklarer Abschlag auf Auslandsbrief nach Wien in guter Erhaltung, ein Faltbug	☒	20,—
753	DANZIG F. n 2. 19/3 67, roter sauberer Abschlag mit mehreren zusätzlichen Ortsstempeln in MIF mit 2 Sgr. Preussen Ganzsachenumschlag als Wertbrief nach Königsberg in guter Erhaltung, leichte Öffnungsspuren, reizvoller Beleg mit „Gesicht“, sehr gelungener Kontrast zwischen Wertstempel und Stempelfarbe	☒	250,—
754	DARMSTADT F. 1/12 71, violetter klarer Abschlag als vorausbezahltes Bestellgeld auf Quittung der Gustaf-Adolf-Stiftung des Großherzogthums Hessen an das Grossherzogliche Dekanat Wörrstadt in sehr guter Erhaltung	☒	40,—
755	DORTMUND F. N 1. 1/6 69, violetter klarer Abschlag auf Faltbrief nach Cassel in guter Erhaltung, ein Faltbug	☒	30,—
756	DORTMUND F. N 1. 5/2 72, violetter klarer Abschlag auf Faltbrief nach Coeln in guter Erhaltung, 1 Faltbug	☒	30,—
757	DRESDEN F. N 2. 24/2 73, violetter klarer Abschlag auf etwas kinterrigem Paketbegleitbrief nach Görlitz	☒	20,—
758	DRESDEN F. N 2. 8/5 71, violetter klarer Abschlag auf Paketbegleitbrief nach Dessau in guter Erhaltung, leichte Alterstönungen	☒	30,—
759	DUESSELDORF F. N 1. 14/9 70, violetter klarer Abschlag auf Reco-Faltbrief nach Warendorf in guter Erhaltung	☒	20,—
760	ELBERFELD F. N 2. 15 7 71, violetter klarer Abschlag auf Faltbrief nach Paris in guter Erhaltung, ein Faltbug, entsprechende Durchgangs- und Behandlungsstempel	☒	40,—
761	ERFURT F. N 1. 1/7 69, violetter klarer Abschlag auf Faltbrief nach Witzenhausen in sehr guter Erhaltung	☒	30,—
762	ERFURT F. N 2. 19/10 70, violetter klarer Abschlag in MIF mit 1 Gr. NDP Ganzsachenumschlag als Wertbrief nach Berlin in guter Erhaltung, minimale Alterstönungen	☒	170,—
763	ESSEN F. 7 3 69, violetter klarer Abschlag auf Fernbrief nach Düsseldorf in guter Erhaltung	☒	30,—
764	FRANKFURT A/O. F. N 3. 8/12 70, violetter klarer Abschlag auf Paketbegleitbrief nach Landsberg in sehr guter Erhaltung	☒	40,—
765	FRANKFURT A/O. F. N 3. 25/11 71, violetter klarer Abschlag auf Paketbegleitbrief in sehr guter Erhaltung	☒	40,—
766	FRANKFURT a./MAIN F. N 2., 27 4 71, roter klarer Abschlag auf Fernbrief nach Halle/Salle in guter Erhaltung	☒	20,—
767	FRANKFURT A/O. F. N 3. 3 9 73, violetter klarer Abschlag auf Paketbegleitbrief nach Ortrand in guter Erhaltung, minimale Alterstönungen	☒	40,—
768	GLOGAU F. N 1., 16/4 67, roter klarer Abschlag auf Faltbrief nach Leipzig in sehr guter Erhaltung	☒	80,—
769	GOERLITZ F. N 2. 6/4 67, roter klarer Abschlag auf gesiegelter Faltbriefhülle nach Halle in guter Erhaltung, minimal faltbügig	☒	50,—
770	GÖTTINGEN F. 11/5 68, roter klarer Abschlag in MIF mit 1 Gr. NDP Aufbrauchs-Ganzsachenumschlag als Wertbrief nach Hannover in guter Erhaltung, leichte Öffnungsmängel	☒	170,—
771	GÖTTINGEN F. 16/11 68, roter klarer Abschlag in MIF mit 1 Gr. NDP Ganzsachenumschlag als Wertbrief nach Limbach in guter Erhaltung, minimale Öffnungsmängel	☒	180,—
772	GÖTTINGEN F. 1/4 73, roter klarer Abschlag auf Paketbegleitbrief nach Celle in guter Erhaltung	☒	20,—
773	GRAUDENZ F. N 1., 18/5 70, roter klarer Abschlag auf Faltbriefhülle nach Naumburg in sehr guter Erhaltung	☒	25,—
774	HANNOVER F. N 1., 19 6 69, violetter klarer Abschlag auf Paketbegleitbrief nach Hamburg in sehr guter Erhaltung	☒	30,—
775	HARBURG F. 18/4 69, klarer Abschlag in MIF mit 1 Gr. NDP Aufbrauchsganzsache auf Wertbrief nach Hannover in sehr guter Erhaltung	☒	170,—
776	HAMM i. WESTPH. F. 16 7 70, violetter klarer Abschlag auf Faltbriefhülle nach Berleburg in sehr guter Erhaltung	☒	40,—
777	HAMBURG F. N 6. 4 7 71, roter Abschlag auf Auslands-Faltbrief nach Buenos Aires über Bordeaux mit Alterungsspuren, Einnahmenachweis „9“	☒	60,—
778	HILDESHEIM F. 11 6 71, roter klarer Abschlag auf Fernbrief nach Blankenburg mit leichten Öffnungsmängeln	☒	20,—
779	HILDESHEIM F. 15 2 71, violetter klarer Abschlag auf Paketbegleitbrief nach Leipzig in sehr guter Erhaltung	☒	20,—
780	HILDESHEIM F. 11/11 72, roter klarer Abschlag auf Faltbrief nach Schulenburg in guter Erhaltung, ein Faltbug	☒	20,—
781	LEIPZIG F. N 2., 19/3 68, violetter klarer Abschlag auf Paketbegleitbrief nach Görlitz in guter Erhaltung	☒	35,—
782	KÖNIGSBERG F. N 1., 20 12 69, violetter klarer Abschlag in MIF mit 1 Gr. NDP Aufbrauchsganzsachenumschlag als Wertbrief nach Berlin in guter Erhaltung, minimale Alterungsspuren	☒	160,—
783	KÖNIGSBERG F. N 1., 24/2 67, roter klarer Abschlag auf Wertbrief nach Rostock in sehr guter Erhaltung, Einnahmenachweis „8“	☒	50,—
784	KÖNIGSBERG F. N 1. 5 2 70, violetter klarer Abschlag auf Paketbegleitbrief nach Karalene b. Insterburg in sehr guter Erhaltung	☒	30,—
785	KÖNIGSBERG F. N 2. 9 2 70, violetter klarer Abschlag auf Faltbriefhülle nach Marienwerder in sehr guter Erhaltung	☒	30,—
786	MAINZ F. N 3. 10/8 69, violetter klarer Abschlag auf Faltbriefhülle nach Melsungen in sehr guter Erhaltung	☒	30,—
787	MAGDEBURG F. N 1. 2 2 70, roter klarer Abschlag auf Paketbegleitbrief nach Stettin in sehr guter Erhaltung	☒	30,—
788	MAGDEBURG F. N 2. 21 7 70, roter klarer Abschlag auf Paketbegleitbrief nach Schönebeck mit leichten Alterungsspuren	☒	30,—
789	MARIENWERDER F. N 1. 19 7 71, violetter klarer Abschlag auf Paketbegleitbrief in sehr guter Erhaltung	☒	30,—
790	MAGDEBURG F. N 1. 10 8 72, roter klarer Abschlag auf Paketbegleitbrief nach Berlin in guter Erhaltung	☒	30,—
791	MAGDEBURG F. N 2. 11 7 72, roter klarer Abschlag auf Paketbegleitbrief nach Weimar in guter Erhaltung, leichte Alterungsspuren	☒	30,—
792	MANNHEIM F. N 1. 27 8 72, roter sauberer Abschlag auf Wertbrief nach Wiesloch in sehr guter Erhaltung	☒	70,—
793	MINDEN i. WESTPH. F. 26/8 68, roter klarer Abschlag auf Fernbrief nach Wehrsdorf b. Bautzen in guter Erhaltung	☒	20,—
794	MINDEN i. WESTPH. F. 16 1 71, roter sauberer Abschlag auf Faltbrief nach Varel mit leichten Alterungsspuren	☒	20,—
795	MÜHLHAUSEN i. THÜR. F. 22/7 70, roter klarer Abschlag auf Faltbrief nach Langensala in guter Erhaltung	☒	40,—
796	MÜNSTER F. N 1. 29/7 71, violetter sauberer Abschlag auf Paketbegleitbrief nach Arnberg in sehr guter Erhaltung	☒	30,—
797	MÜHLHAUSEN i. THÜR. F. 24 11 72, roter klarer Abschlag auf Paketbegleitbrief nach Mannheim in guter Erhaltung, zwei Faltbügel	☒	30,—
798	OLDENBURG F. N 1. 19 4, roter sauberer Abschlag auf Fernbrief in guter Erhaltung	☒	20,—
799	OLDENBURG F. N 1. 8/9 69, roter klarer Abschlag in MIF mit 1 Gr. NDP Aufbrauchsganzsachenumschlag als Reco-Brief nach Jever in guter Erhaltung	☒	160,—
800	POSEN F. N 3. 5 4 70, roter klarer Abschlag auf Paketbegleitbrief nach Schubin in sehr guter Erhaltung	☒	40,—
801	POTSDAM F. 10/9 70, roter klarer Abschlag auf Faltbriefhülle nach Bromberg in sehr guter Erhaltung	☒	20,—
802	POSEN F. N 1. 10/4 71, roter klarer Abschlag auf Paketbegleitbrief nach Frankfurt/O. in guter Erhaltung	☒	30,—
803	POTSDAM F. 6/9 70, roter klarer Abschlag in MIF mit 1 Gr. NDP Ganzsachenumschlag als Wertbrief nach Neustadt/Magdeburg in guter Erhaltung, leichte Alterungsspuren	☒	120,—
804	POSEN F. N 3., 4/6 67, roter klarer Abschlag auf Faltbrief nach Cöln in guter Erhaltung, 1 Faltbug	☒	50,—
805	RATIBOR F.1/12 68, roter klarer Abschlag auf Faltbriefhülle nach Beuthen in sehr guter Erhaltung	☒	20,—
806	ROSTOCK MCKLB. F. N 1. 15/10 72, violetter klarer Abschlag auf Faltbrief nach Sebnitz in sehr guter Erhaltung	☒	70,—
807	SCHWERIN i. MECKLENBURG F., 8/2 69, violetter klarer Abschlag auf Faltbrief nach Nienborg in sehr guter Erhaltung	☒	40,—

808	SCHWERIN i. MCKLB. F. N 1., 7/1 73, roter sauberer Abschlag auf Fernbrief nach Hamburg in guter Erhaltung, leichte Öffnungsmängel	☒	40,—
809	STRALSUND F. 20/11 72, roter klarer Abschlag auf Paketbegleitbrief nach Greifswald in guter Erhaltung, ein Faltpug	☒	40,—
810	STRALSUND F. 21 3 71, roter klarer Abschlag auf Paketbegleitbrief nach Franzburg in guter Erhaltung, ein Faltpug	☒	20,—
811	STARGARD i. POMM. F. 2/2 68, roter klarer Abschlag auf Faltbriefhülle in guter Erhaltung, 1 Faltpug	☒	40,—
812	STETTIN F. N 1., 15 7 68, roter klarer Abschlag in MIF mit 1 Gr. NDP Ganzsachenumschlag als Wertbrief nach Berlin in guter Erhaltung	☒	130,—
813	STOLP i. POMMERN F. 12/4 68, roter klarer Abschlag auf Faltbriefhülle nach Lauenburg in sehr guter Erhaltung	☒	30,—
814	STOLP i. POMMERN F. 4/7 68, roter klarer Abschlag in MIF mit 1 Gr. NDP Ganzsachenumschlag als Wertbrief nach Labes in guter Erhaltung	☒	160,—
815	STRALSUND F., 20/2 68, roter klarer Abschlag in MIF mit 1 Gr. NDP Aufbrauchs-Ganzsachenumschlag nach Lübben in guter Erhaltung	☒	110,—
816	STETTIN F. N 1. 13 7 70, roter klarer Abschlag in MIF mit 1 Gr. NDP Ganzsachenumschlag als Wertbrief nach Berlin in guter Erhaltung, leichte Alterungsspuren	☒	100,—
817	STETTIN F. N 3. 21 4 71, roter klarer Abschlag auf Faltbriefhülle nach Stolp in sehr guter Erhaltung	☒	20,—
818	STETTIN F. N 1., 14/2 72, roter klarer Abschlag auf Paketbegleitbrief in sehr guter Erhaltung	☒	20,—
819	THORN F. N 2. 10/2 68, violetter klarer Abschlag auf Fernbrief nach Berlin in guter Erhaltung	☒	40,—
820	THORN F. N 1. 8/4 69, roter klarer Abschlag auf Faltbrief nach Leipzig in guter Erhaltung	☒	40,—

Hufeisenstempel

821	COELN 1(?) 2 74, üblich nicht vollständig abgeschlagener Stempel auf 1/2 Gr. Adler im Oval Ganzsachenkarte in sehr guter Erhaltung, Spalink 4-1N2	4/1N2 ☒	25,—
822	LÜBECK (Spalink 22-4), 2x klar aus 1873 und 1874 auf Briefstück mit Paar der 1/4 Gr. kleiner Schild und auf Drucksache mit EF Nr. 17, beide nicht perfekt in der Erhaltung, dennoch recht dekorativ!	1(2),17 △	70,—
823	LÜBECK mit Zierstücken (Spalink 22-2), Lot mit 3 Briefstücken (Paar, 3er-Streifen und Viererblock der 1 Gr.!) und Brief mit der 1/2 Gr. kleiner Schild orange, schöne Kombination!	19(4),u.a. △	85,—

Deutsches Reich Sonderstempel

824	1895, KIEL-BELLEVUE KANAL-ERÖFFNUNG 21.6., klar auf 10 Pfg Doppel-GSK ohne Text nach Längersdorf, Ak.-Stempel	☒	30,—
825	1903, DRESDEN III. INTERNAT.GARTENBAU-AUSSTELLUNG MAI 1907, 2x klar vom 8.5. auf GSK im Ortsverkehr	☒	25,—
826	1903, DRESDEN DEUTSCHE STÄDTEAUSSTELLUNG 1903, klar auf GSK im Ortsverkehr	☒	25,—
827P	1904, KIEL KAISERL. YACHTKLUB 27.6., klar auf AK nach Dresden, Ak.-Stempel	☒	40,—
828	1906, DRESDEN 3.D.KUNSTGEW. AUSSTELLUNG 1906, 2x klar vom 31.10. auf GSK im Ortsverkehr	☒	25,—
829P	1913, BROMBERG II. POSENSCHE PROVINZIAL-OBST-UND GARTENBAU-AUSSTELLUNG 9.10., klar auf gebrauchter GSK mit viel Text!	☒	40,—
830	1914, KIEL P.A. f.d. ENGLISCHE GESCHWADER 29.6., klar auf GSK mit kleinem Text	☒	30,—
831P	1920/1921, roter SST CHARLOTTENBURG Dankesgruß Deutsches Rotes Kreuz 4.11.20 auf Sonderkarte mit EF 20 Pfg Germania in grün nach Brasilien, dazu Postsache mit gleichem SST in schwarz vom 30.5.21!	☒	80,—
832	1921, Berlin Deutsche Automobil-AUSSTELLUNG 27.9., klar auf 30 Pfg GSK mit kleinem Grusstext nach Billau	☒	30,—
833	1923, LEIPZIG DEUTSCHE SCHUH- UND LEDERMESSE 5.3.23, 5x klar auf GSK mit Zusatzfrankatur nach Berlin	☒	25,—
834	1937, BERLIN-REICHSTAG Große Antibolschewistische Ausstellung 4.12., 2x klar auf Rohrpost-Drucksachenkarte, seltener SST mit Rohrpostzeitangabe!	☒	30,—
835P	1941, DRESDEN-ALTSTADT ROTER KREUZ TAG 16.5., SST klar auf Rotes-Kreuz-AK, Randspuren	☒	50,—

Ganzsachen Deutsches Reich

836	5 Pfg. gelbgrün, ungebrauchte Ganzsachenkarte „Verkehrsausstellung 1925“ ohne Zähnummer, Pracht, Mi. 34,—	P206l *	Gebot
837P	6 Pfg Sonderpost-GSK, Ausschnitt aus Werbepostkarte mit braunem Wertstempel und Zusatzfrankatur aus MÜNCHEN 30.12.32, Randspuren, nicht häufig, 275,-	(P215) ☒	100,—
838	1939, 50. Geb. A. Hitlers, Sonder-GSK, kpl. Serie, überwiegend SST, blanko, tadello	P278/01-05 ☒	40,—
839P	6 Pfg. violett, Ganzsachenkarte mit Zusatztext „Der Führer kennt nur Kampf...“, entwertet durch Poststellen II-Stempel L2, mit Postgebietzahl (10) von „Bernbruch/über Kamenz (Sachs 1)“ sowie Tagesstempel „Kamenz... 14.12.44“ nach Dresden, geringe Spuren	P314II/09 ☒	30,—
840	5 Pfg. grün neben 50 Pfg. braun, ungebrauchte Rohrpostkarte, Pracht, Mi. 40,—	RP23 ☒	15,—

Deutsches Reich Privatganzsachen

841P	1/2 Gr. Privat-GSK Henrichshütte Bochum mit K1 HATTINGEN 4.12.73 nach Bochum, Karte links mit alter Aktenlochung (siehe auch Foto!), noch feines Belegstück dieser seltenen Karte!	PP1B/01 ☒	50,—
842P	1899, Dresden, XI. Dt. Philatelistentag u. 3 Bundestag...., gelaufen mit entspr. SST Dresden 23.JULI 1899, tadello	PP9/C108 ☒	35,—
843	5 Pfg Krone/Adler Privat-GSK National- und Kaiserin Augusta-Denkmal mit Zudruck Jahrezahl „1900“, ungebraucht	PP9C120/07 ☒	20,—
844P	3 Pfg Germania Doppel-Karte (Antwortteil ohne Wertstempel) der Nassauischen Leinen-Industrie, komplett bedarfsgebraucht aus WIESBADEN 4.9.09	PP24B3 ☒	50,—
845	1913, Leipzig, Intern. Baufachausst. mit color Abb. Palast des Stahlwerksverbandes, pass. SST	PP27/167-03 ☒	30,—
846P	5 Pfg Germania Privat-GSK Hannover Briefmarken-Ausstellung mit Abb. Theater und entspr. SST vom 10.9.11	PP27C140/03 ☒	80,—
847	5 Pfg Germania Privat-GSK Baufachausstellung Leipzig 1913 mit Bild 09, ungebraucht, etwas fleckig, bildseitig gute Erhaltung!	PP27C167/09 ☒	30,—
848	5 Pfg Germania Privat-GSK Fest-Kommers für den Kaiser mit rückseitigem Druck in grün, gebraucht mit entspr. SST vom 18.6.13	PP27C184/01 ☒	40,—
849	10 Pfg Germania Privat-GSK 22. Dt. Philatelistentag Kiel mit Abb. Rathausplatz, ungebraucht	PP32/C8/04 ☒	40,—
850	10 Pfg Germania Privat-GSK 22. Dt. Philatelistentag Kiel mit Abb. Ausblick von Düsternbrook mit SST vom 13.9.10	PP32C8/05 ☒	40,—
851	3 Privat-GSK Luther Gedächtnisfeier mit Abb. Luther auf der Wartburg (PP36C1, PP37C1 und PP 38 C2), jeweils mit Maschinenstempel mit Lutherporträt	PP36C1,u.a. ☒	70,—
852P	15 Pfg Germania Privat-GSK 400jähr. Lutherfeier mit Anlasstext und Abb. Lutherstube und Wartburg sowie Maschinenstempel mit Lutherporträt	PP36D1 ☒	100,—
853P	15 Pfg Germania Privat-GSK Lutherstadt Erfurt ohne Anlasstext und Abb. Lutherdenkmal und Augustinerkirche sowie Maschinenstempel mit Lutherporträt	PP36F3 ☒	70,—
854	3 Privat-GSK Gründungsfeier Deutscher Evangelischer Kirchenbund mit rücks. Abb. „Zierschrift“ (PP39C1, PP60C2 und PP61C1), jeweils mit Maschinenstempel Schlosskirche	PP39C1,u.a. ☒	50,—
855P	1923, München, 13. Turnfest, rücks. Turner an der Frauenkirche, Kindl, Wappen, gelaufen v. MÜNCHEN nach Regensburg, pass. Band- u. Nebenstempel + Vignette, tadello	PP72 ☒	30,—
856	1925, München, Dt. Verkehrsausstellung, rücks. Merkur bindet sich Flügel, tadello ungebraucht	PP81/C5-01 ☒	25,—
857	1925, Leipzig, Erster Dt. Reichskriegtag; Zudruck vs links auf amlt. Karte, pass. SST, blanko, tadello	PP81/C9 ☒	15,—
858	„Schwaga, schau i hab a. Bitt'...“, rücks. Mädchen übergibt einem Postillon einen Liebesbrief, tadello ungebraucht	PP81/E2-01 ☒	Gebot
859	5 Pfg Rheinlandfeier Privat-GSK Eucharistischer Diözesan-Kongress Speyer 1925, leicht Eckbug, ungebraucht	PP88C6/01 ☒	40,—
860P	1931, Hamburg, Mophila, rücks. Katapult-Start von Bord des Schnelldampfers „Europa“, Ausstellungs-SST, tadello	PP93C1-01 ☒	40,—
861	1927, Marburg, Vierhundert Jahre Philipps-Universitaet, 5 Pf. Schiller, Privat-GSK, rücks. alter Stich „Marburg“, ungebraucht, SST daneben gesetzt	PP101/C5-02 ☒	30,—
862	5 Pfg Schiller Privat-GSK Jugend-Werbe-Briefmarkenausstellung Berlin 1928 mit 10 Pfg Emblem, ungebraucht	PP103C1/02 ☒	40,—

863P	1933, Leipzig, Briefmarken-Werbeschau..., mit Gummistempel 2. April 1933, SST, blanko, tadellos	PP106/D1-02 ☒	Gebot
864P	1938, Hamburg-Altona, Postwertzeichen Sonderschau, pass. SST, blanko, tadellos	PP122/C98-05 ☒	20,—
865P	Zum Tag der dt. Hausmusik, tadellos ungebraucht	PP122/D7-01 ☒	50,—
866	200 J. Sächs. Landespost in Bildern u.a. Briefträger, Posteinrichtungen u. Postillione, kpl. Serie (01-06) im Folder, ungebraucht, TOP ZUSTAND	PP122/E6 ☒	120,—
867P	1933, Dresden, Briefmarkenschau, Abb. Dresdner Zwinger mit pass. Ausstellungs-SST, blanko, tadellos	PP122/C1-01 ☒	Gebot
868P	1933, Dresden, Briefmarkenschau, Abb. 15 Pf. Hindenburg mit pass. Ausstellungs-SST, blanko, tadellos	PP122/C1-02 ☒	Gebot
869	1937, 3 Pfg. Hindenburg auf Karte Moritzburg zu Halle/Saale „Erste Briefmarkenausstellung mit Kraft durch Freude ...“, blankogestempelt mit SST „HALLE (SAALE) 10.1.37 ...“, Pracht	PP122C40 ☒	15,—
870	1938, 3 Pfg. Hindenburg je auf blankogestempelter Karte (rotes und blaues UPU-Denkmal), beide mit SST „GUBEN 9.1.38 ...“, Pracht	PP122C75(1/2) *	15,—
871	1938, 3 Pfg. Hindenburg Tag der Briefmarke, je mit rotem UPU-Denkmal, ungebrauchte Karte und nachgesandte Blankokarte mit SST „LEIPZIG 9.1.38 ...“, Pracht	PP122C75/02 ☒	15,—
872	1938, 3 Pfg. Hindenburg Kassel 43. Deutscher Philatelistentag, blankogestempelte Karte mit SST „HANNOVER Flugtag 1938 25.9.38 NSFK“, Pracht	PP122C121/01 ☒	15,—
873P	1938, Hannover, Briefmarkenausstellung im Rusthaus mit pass. SST, blanko, tadellos	PP122/C96 ☒	Gebot
874	1936, 5 Pfg. Hindenburg Rheinische Briefmarken-Ausstellung Düsseldorf (Schirmherrin), blankogestempelt mit SST „DÜSSELDORF 20.6.36“ nach Saal/Donau, Pracht	PP126C12 ☒	15,—
875P	1940, Berlin-Marienfelde, Briefmarken-Ausstellung, zweifarbige Privat GSK mit Abb. Panzerkreuzer „Graf Spee“, pass. SST, blanko, tadellos	PP126/C26 ☒	Gebot
876	1937, 5 Pfg. Hindenburg Die Deutsche Briefmarke, ungebrauchte Karte sowie blankogestempelt mit SST „BERLIN W 62...17.4.37“, Pracht	PP126C20 ☒	15,—
877P	6 Pf. Hindenburg Privatpostkarte mit Farb-Abb. „Miele Waschmaschinen, 2 Frauen Beim Waschen“ einwandfrei ungebraucht, sehr kleine Auflage	PP127/B13/01 *	50,—
878	Ostern 1933, Mannheim, Enthüllung des Carl-Benz-Denkmal, 6 Pf. Hindenburg Privat-GSK, rücks. Federzeichnung Denkmal, pass. Maschinen-SST, tadellos	PP127/C2 ☒	20,—
879FP	1937, (München), Hauptstadt der Bewegung/Erster Dt. Beamten tag/Wir dienen dem deutschen Volke, 6 Pf. Hindenburg color Privat GSK mit pass. SST Obersalzberg, blanko, tadellos	PP127/C31-01 ☒	50,—
880FP	1937, (München), Hauptstadt der Bewegung/Erster Dt. Beamten tag/Wir dienen dem deutschen Volke, 6 Pf. Hindenburg color Privat GSK (gelbl. Untergrund) mit pass. SST München, blanko	PP127/C31-02 ☒	50,—
881P	1938, München, 6 Pf. Hindenburg color-Privat-GSK, Amtl. Grußkarte v. Gr. Lehrgang der Kommission für Wirtschaftspolitik der NSDAP, rücks. Fahnenträger, Arbeiter u. Parolen, gelaufen, tadellos	PP127/C35 ☒	80,—
882FP	1935, Hannover, Briefmarken-Ausstellung im Künstlerhaus, dekorative 6 Pf. Hindenburg color Privat GSK mit pass. SST, gelaufen nach Remscheid, tadellos	PP127/C7 ☒	Gebot
883P	Erich Koch, 6 Pf. Hindenburg Privat-GSK, rücks. Porträt des Gauleiters Gau Ostpreußen mit Namenszug, tadellos ungebraucht	PP127/E6 ☒	50,—
884	1938, (ca.), Rathen, Sächs. Schweiz, 6 Pf. Hindenburg color-Privat-GSK, pass. SST, blanko, tadellos	PP127/F2 ☒	20,—
885	3 Privat-GSK 25. Deutsche Ostmesse Königsberg (PP 122C55/02, PP142C15/01 und PP142C15/02), jeweils mit SST, 1x beschriftet	PP142C15,u.a. ☒	40,—
886P	1940, Leipzig, 4. Tag des Gr. dt. Briefmarkenhandels, 6 Pf. Posthorn violett Privat-GSK, rücks. color Abb. Gebirgsjäger vor Narvik, sign. Albert Janesch, tadellos ungebraucht	PP150/C1-07 ☒	40,—
887	1940, Leipzig, 4. Tag des Gr. dt. Briefmarkenhandels, 6 Pf. Posthorn violett Privat-GSK, rücks. color Abb. Im Scharmenturm eines Werkes am Oberrhein, sign. Albert Janesch, SST, blanko, tadellos	PP150/C1-08 ☒	40,—
888	Infla Berlin Kameradschaft d. Deutschlandsammler..., 3 Pf. Hitler Privat-Doppel-GSK, rücks. Portotabellen 1914-1922 u. Jan. bis Dez. 1923, tadellos ungebraucht	PP153 ☒	40,—
889P	1941, (ca.), Wartheland, 6 Pf. Hitler Privat-GSK, rücks. Wappenadler auf Hakenkreuz, pass. SST, blanko, tadellos	PP156/E2 ☒	80,—
890	1936, 1. T.d. Briefmarke-7. Januar, Privat-GSK mit SST Berlin, tadellos	☒	Gebot

Deutsches Reich

891FP	1/4 Gr. grauviolett, tadellos zentr. postfr. Kabinettwert, gepr. Pfenninger (1700.-)	1 **	550,—
892	1/4 Gr. grauviolett, sauber gest. mit Ra3, tadellos (120,-)	1 ☉	35,—
893P	SALZDERFELDEN 4.2., blauer K2 in blau fast zentrisch auf 1/4 Gr. kleiner Schild, sehr dekoratives Stück!	1 ☉	100,—
894P	1/4 Gr. kleiner Schild im waagerechten 3er-Streifen mit 2x Ra2 SCHIVELBEIN 30.7., in der Zähnung teils mit Reparaturen, entsprechend etwas höher signiert Sommer BPP, bildseitig dekorative Einheit, 500,-	1(3) ☉	80,—
895	1/4 Gr. kleiner Schild, waagerechtes Paar auf Kabinettbriefstück mit K1 FLÖRSHEIM 9.1., etwas dezentriert, sonst sehr dekoratives Stück!	1(2) △	100,—
896FP	1/4 Gr. hellviolett, 1/2 Gr. ziegelrot und 5 Gr. kleiner Schild auf Paket-Begleitbrief mit 2 verschiedenen Stempeln aus LIEGNITZ vom 15.1.72 nach Löwenberg, dekorative MiF in ursprünglicher Erhaltung aus den ersten Tagen der Brustschildmarken!	1,3,5 ☒	200,—
897	1/3 Gr. Kleines Brustschild, feinst gest. (Nachverwendung Mecklbg.) Wismar 20.1.72	2a ☉	Gebot
898	1/3 Gr. kleiner Schild, Einzelfrankatur auf Drucksache aus HANN.-MÜN DEN 6.5.72 nach Homberg, Faltsuren, sonst Pracht, 80,-	2a ☒	25,—
899P	BERLIN: 26 1 72 (Spalink 1-3b), sauberer zweifach in blau abgeschlagener Stempel auf 1/3 Gr. hellgelblichgrün als portogerechte EF auf Ortsverwendung, Briefhülle weit außerhalb der Frankatur zweifach gefaltet, Rosetten in sehr typischer Abnutzung der Stempelendphase, Mi. 80, -++	2a ☒	25,—
900	1/3 Gr. kleiner Schild hellgelblichgrün, senkrecht Paar und Einzelwert auf Brief mit K2 NOSSEN 25.7.72 nach Mittweida, Umschlag etwas fleckig und Marken in der Zähnung nicht ganz perfekt, insgesamt eine feine Mehrfachfrankatur!	2a(3) ☒	50,—
901P	1/3 Gr. kleiner Schild dunkelolivgrün auf Kabinett-Briefstück mit blauschwarzem K1 LÜDENSCHEID 14.10.72, Fotobefund Brugger BPP: „...sehr gute Gesamterhaltung!“	2b △	50,—
902	Brustschild-Lot von 21 Werten gestempelt/ungebraucht ohne Gummi ex 2-30, üblich etwas unterschiedliche Erhaltung. Mi. 2064,—	ex 2-30 ☉/☉G	200,—
903	1/2 Gr. kleiner Schild braunorange, Einzelfrankatur auf Ortspostkarte aus BERLIN P.E. 15 9.7.72 mit Nachsendung, kleine Spuren, interessante Verwendung wenige Tage nach der Portoänderung!	3 ☒	30,—
904	1/2 Gr. kleiner Schild braunorange, Einzelfrankatur auf komplettem Ortsbrief im Landzustellbezirk mit K2 LUCKAU 1.2.72, Marke etwas oxidiert, sonst feiner Beleg, 180,-	3 ☒	40,—
905P	1/2 Gr. ziegelrot kleiner Schild im waagerechten Paar auf Kabinett-Briefstück mit K1 CHEMNITZ 10.2.72, 140,-	3(2) △	40,—
906P	1 Gr. kleiner Schild allseits Zähnung abgeschnitten als vermutlicher Postbetrug auf Faltribrief mit Ra3 „MÜNSTER i. WESTFALEN 11.MÄRZ 72“ in guter Erhaltung, rückseitiger Ankunftsstempel	4 ☒	20,—
907	1 Gr. kleiner Schild auf Kabinettbrief mit glasklarem K2 FORST 2.1.72 nach Greiz, sehr dekorativer Beleg mit Stempeldatum vom 2. Tag der Einführung dieser Marke!	4 ☒	150,—
908	3 Briefstücke mit MiF, dabei 2x mit jeweils 2x 1 Gr. kleiner Schild in MiF mit Frankreich und 1x mit 3 Kr. kleiner Schild mit englischer Nachsendefrankatur, unterschiedliche Erhaltung, ansehen!	4,u.a. △	50,—
909	Fünf Werte mit seltener handschriftlicher Federzugentwertung in Kabinetterhaltung, dabei MiNr.2, 9 (zwei Briefstücke), 18 und 19	ex 5/1 hs/△	90,—
910	2 Gr. kleiner Schild als Zusatzfrankatur auf 1 Gr. GSU als Auslandsbrief mit K1 BERLIN P.A.No. 41 10.7.72 und Ra1 „P.D.“ nach Italien, oben Öffnungsmängel verklebt, trotz dieser Einschränkungen dekorativer Beleg!	5,U1 ☒	38,—
911P	5 Gr. kleiner Schild auf Kabinett-Briefstück mit K2 FLINSBERG 23.11., 120,-	6 △	40,—
912	1 Kr. gelblichgrün, waagerechtes Paar auf Postkarte mit K1 FRANKFURT-BORNHEIM 15.7.(73) nach Bockenheim, Karte mit Bug und eine Marke durch Randklebung mit kleinen Einschränkungen, siehe auch Foto!	7(2) ☒	60,—
913P	2 Kr. rötlichorange, allseits rauhe Zähnung, ungebr. mit kl. aufgerauhten Stelle vom gelösten Falz, FA Sommer BPP „tadellos erhalten“	8 *	250,—
914P	2 Kr. ziegelrot kleiner Schild, gut gezähntes Prachtstück mit klarem K1 ORTENBERG 17.8., 380,-	8 ☉	100,—
915	2 und 7 Kr. kleiner Schild; klar gestempelte Werte (etwas übereinander geklebt) auf weißem Briefstück; tadellose Erhaltung, sehr farbfriech, erhaben geprägt, gut gezähnt und zentriert; gepr. Bühler; Mi. 500,—	8,10 △	100,—

916FP	3 Kr. karmin, ungebrauchtes Kabinettstück, in jeder Beziehung fehlerfrei. FA Sommer: „ist in sehr guter Erhaltung.“	9 *	1100,—
	(2400,—)		
917	7 Kr. kleiner Schild, Einzelfrankatur auf Briefhülle mit K1 HECHINGEN 3.3., rückseitig mit Ak.-Stempel von Veringenstadt, Faltspreisen, 180,-	10 ☒	50,—
918	7 Kr. und 3 Kr. kleiner Schild auf Auslands-Brief mit klarem K2 LAHR 8.JUN. nach Italien, Faltspreisen und etwas stockig, ansehen!	10,9 ☒	50,—
919	7 Kr. und 3 Kr. kleines Schild auf Einschreiben-Briefhülle aus BADENWEILER 28.7.74 nach Cöln, vorderseitig mit dekorativem Charge-Ra1 (Zackenrand), Faltspreisen	10,9 ☒	60,—
920P	18 Kr. Kleiner Schild, sauber gestempeltes Prachtstück mit Teil L2 „...NSTA 14.Mai, siehe auch Foto, Mi. 500,—	11 ○	120,—
921P	10 Gr. Innendienst, sauber handschriftlich entwertetes Stück in tadelloser Erhaltung, Mi. 180,—	12 ○	60,—
922P	10 und 30 Gr. Innendienstmarken, zwei ungebrauchte Kabinettstücke mit Erstfalz, Mi. 210,—	12/13 *	70,—
923	30 Gr. Ziffer sauber ungebraucht (140,-)	13 *	62,—
924	1/2 Gr. orange, Kleiner Schild, als EF auf Postkartenformular C. 154 von K2 „BERLIN P.E. N°. 12(?) 1 8 72“ nach K1 „BARMEN An(k) 2 8“, Absenderunterschrift teils unkenntlich gemacht sowie weitere leichte Spuren, Mi. 80,—	14 ☒	20,—
925P	1/2 Gr. orange, Kleiner Schild, als EF auf Postkartenformular C.154 von Ra „BONN E.P.(N.?)“ sowie mehrfach vs. und rks. abgeschlagenem L3 „FRANKFURT a.M./3 11 II/COELN“ nach Berlin K1 „III 4 11“, Pracht, Mi. 80,—++	14 ☒	30,—
926P	1/2 Gr. orange, senkrecht Paar mit nachverwendetem Sachsen K2 „DRESDEN 1 19. AUG. 72“ in sehr guter Erhaltung, gut gezähnt und zentriert, Mi. 150,—	14(2) ○	50,—
927	2 Kr. kleiner Schild orange, Einzelfrankatur auf komplettem Ortsbrief aus RHEINBISCHOFSHAIM 2.7.74, Brief mit Faltspreisen, Marke farbfrisch und einwandfrei, feiner Beleg und in dieser Form nicht häufig, 650,-	15 ☒	200,—
928	2 Kr. orange und 1 Kr. grün kleiner Schild auf Pracht-Brief mit K1 EICHHOLZHEIM 18.9.72, farbenfrische Mischfrankatur	15,7 ☒	120,—
929P	1/4 Gr. großer Schild, postfrisches Prachtstück mit Druckbesonderheit „Farbfreie Stelle im Rahmen unten“, bis auf Gummibug und leichte Altersbräune ein feines Stück, Fotobefund Brugger BPP, 300,-	16 **	80,—
930	1/4 Gr. Großer Schild auf Kabinettbriefstück mit K1 KASSEL 19.1., Mi. 130,—	16 △	40,—
931	1/4 Gr. großer Schild, waagerechtes Paar (minimal angetrennt) mit Ra2 CAMEN 29.7., gepr. Sommer BPP, farbfrisches Kabinettstück! (300,-)	16(2) ○	80,—
932	1/3 Kr. großer Schild, Einzelfrankatur auf Bücher-Bestellzettel-Drucksachenkarte mit Ra2 FLAMMERSHEIM 9.12.(73) nach Cöln, Spuren, signiert Fleming	17a ☒	25,—
933FP	1/3 Gr. großer Schild gelblichgrün, ungebrauchter Viererblock (3 Werte postfrisch!) mit 2 Feldmerkmalen (Feld 30 und 40), Fotoat-test Brugger BPP: „...sind farbfrisch in kräftiger Farbnuance, sehr gut und erhaben geprägt, gut zentriert sowie gut gezähnt; teils Altersbräunung“, bildseitig dekorative Einheit!	17a(4) **/*	150,—
934P	1/3 Gr. dunkelgrün tadellos gestempelt (150,—)	17b ○	50,—
935	1/3 Gr. graumaragdgrün, Einzelfrankatur auf Drucksache (gedruckte Werbung einer holländischen Firma!) aus BARMEN 17.10.74 nach Leipzig, Marke mit leichten Mängeln, etwas höher gepr. Brugger BPP, interessante Kombination!	17b ☒	100,—
936P	1/3 Gr. großer Schild dunkelbläulichgrün auf Kabinettbriefstück mit Ra2 GOGLIN 10.7., Marke mit Schraubenkopfabdruck, Fotobefund Brugger BPP: „...seitene...Farbnuance der b-Farbe!“	17bSKA △	50,—
937	1/3 Gr. grün großer Schild, kleine Marke L15, waagerechtes Paar auf Kabinett-Briefstück mit klarem Ra3 SODEN BAD REG. BEZ. WIESBADEN 3.8.73, Fotobefund Hennies	17a(2)L15 △	25,—
938	1/3 Gr. großer Schild gelblichgrün, senkrecht Paar auf Kabinett-Briefstück mit K1 OBERHOMBURG 26...73, Fotobefund Hennies BPP (60,-)	18a(2) △	20,—
939	1/2 Gr. orange großer Schild (fehlerhaft) auf Auslands-Drucksache mit blauem Ra3 BREMEN STADTPOST-EXP. I 13.12.72 nach Basel, dekorativ!	18 ☒	38,—
940	1/2 Gr. großes Brustschild, waagerechtes Luxuspaar, gest. Westernburg 9.12.73	18(2) ○	Gebot
941	Kollektion von 10 Werten in sauberer, zentrisch gestempelter Bedarfserhaltung mit klar lesbaren Stempeldaten aus 1875, dabei MiNr.18 (2), 19 (3), 21, 22 (2) und 29 (2, davon eine zus. mit MiNr.32), Mi. 575,-	ex 18/29 ○	115,—
942	2 Gr. kleiner Schild und waagerechtes Paar großer Schild auf 2 Auslandsbriefen an die gleiche Adresse in der Schweiz, 1x aus BERLIN und 1x aus BAUTZEN	19(2),5 ☒	34,—
943	1 Gr. Großer Schild, gestempelter oben etwas angetrennter Viererblock auf Kabinett-Briefstück, mit klarer Hufeisenstempel-Entwertung VIERSEN 5 NOVBR.73 (200,-)	19(4) △	50,—
944P	1 Kr. karmin mit PF. V, portogerechte EF auf Faltbrief mit Inhalt von Ra3 „MÜNSTER/i. WESTFAEN/23 JAN 74“ nach K2 „RAHDEN 23 1 74“, Umschlag mit Spuren, Mi. 300,—	19V ☒	75,—
945	2 Gr. ultramarin, tadellos postfr.	20	35,—
946	2 Gr. ultramarin als EF auf sehr schönem Paketbegleitbriefkuvert mit zentrischem Ra2 des Briefschalters „HALLE A/S“ nebst Paketzettell und K1 der Paketabfertigungsstelle „HALLE A.S. 7/10 73“ nach Leipzig, ebenso vorders. der Ra2 „Paket-Aus.“ von Leipzig, Kabinett	20 ☒	120,—
947P	2 1/2 Gr. braunorange, waagerechtes Paar mit nachverwendetem Sachsen K2 „RONNEBURG“ in guter Erhaltung, gepr. Hennies BPP, Mi. 200,—	21a(2) ○	70,—
948P	2 1/2 Gr. in b-Farbe, Zähnung minimal stumpf, Nadelloch; 1 Zahn erhöht gepr. Sommer BPP (500,-)	21b ○	96,—
949	2 1/2 Gr. braunorange (kleine Marke L15) und 1/2 Gr. großer Schild auf Einschreiben-Faltbriefhülle aus LEIPZIG 20.5.74 nach Wien, Spuren, interessante Mischfrankatur in guter Verwendung!	21aL15,18 ☒	100,—
950	5 Gr. großer Schild, Einzelfrankatur auf dekorativem Kabinett-Wertbrief mit Ra3 HANNOVER STADTPOSTEXPEDITION No.2 25.4.74 nach Göttingen, sehr schöner Brief!	22 ☒	100,—
951P	5 Gr. ockerbraun, senkrecht Paar mit K1 „BERLIN POST-EXP. 8 18/4 73“ in sehr guter Erhaltung, gut zentriert, gepr. Hennies BPP, Mi. 150,—	22(2) ○	50,—
952P	1 Kr. großer Schild, Einzelfrankatur auf komplettem Ortsbrief aus GIESSEN 18.5.73, Randspuren, aber hier einmal nicht auch Frankfurt!	23a ☒	40,—
953	1 Kr. großer Schild gelblichgrün, 3 Stück auf Kabinett-Briefstück mit glasklarem schwarzen K1 KROTZINGEN 3. SEP., 1 Wert mit kleiner Kerbe, dafür kleine Marke, dekoratives Stück!	23a(3) △	40,—
954FP	1 Kr. dunkelsmaragdgrün, tadellos postfr. bestens zentrierter und gezählter Kabinettwert in frischer Farbe, gepr. Bühler	23b **	600,—
955FP	1 Kreuzer in b-Farbe postfrisch Luxus, sehr gut geprägt und gezähnt, farbfrisch, tiefst gepr. Hennies (1800,—)	23b **	500,—
956P	2 Kr. großer Schild als seltene portorichtige EF auf Karte mit Ra3 „SAALFELD IN SACHS. MEINING. HILDB. 9 6 73“ nach Berlin; FA Brugger BPP „...Marke am Rand minimal korrigiert und gereinigt, zur Postkarte gehörend, echt...“; Mi. 4500,—	24 ☒	950,—
957	3 Kreuzer rotkarmin tadellos postfrisch und sehr gut geprägt, sehr frisch (100,—)	25 **	40,—
958P	3 Kr. großer Schild mit Plattenfehler VIIIc, ungebrauchtes Prachtstück, rückseitig etwas stockig, gepr. Brugger BPP, bildseitig sehr dekorativ!	25VIIIc *	60,—
959	7 Kr. ultramarin, tadellos postfr.	26 **	60,—
960	7 Kr. Großer Schild, Kabinett-Briefstück mit komplettem nachverwendeter TT-Stempel WASUNGEN 30.12.73, etwas Patina, siehe auch Foto!	26 △	40,—
961	7 und 3 Kr. Kleiner Schild ,auf Kabinettbriefstück, Mi. 95,—+	26,25 △	40,—
962P	9 Kr. mittelrötlichbraun, gestempelter Wert in guter Erhaltung mit leichten Zahnkorrekturen, entsprechend gepr. Sommer BPP, Mi. 550,—	27a ○	100,—
963FP	18 Kr. großer Schild, farbfrisch und gut gezähnt mit erkennbarer, guter Prägung, gestempelt mit K1 FRANKFURT 25.11.74. Bis auf eine kleine Aufhellung im Falzbereich saubere Prachtmarke ohne die sonst bekannten Einschränkungen Fotobefund Sommer BPP, feines Stück, 2800,-	28 ○	500,—
964	2 1/2 auf 2 1/2 Gr. und 9 auf 9 Kr., zwei ungebrauchte Prachtwerte, Mi. 140,—	29/30 *	40,—
965P	2 1/2 auf 2 1/2 Gr. und 9 auf 9 Kr., je tadellos, klar gest. Kabinettwerte	29/30 ○	150,—
966	3 Pflge. grün, ungebrauchter Wert in guter Erhaltung, Mi. 75,—	31a *	25,—
967	3 Pflge smaragdgrün mit Zwischenstegansatz unten, Einzelfrankatur auf Drucksache aus BREMEN 5 18.2.78 nach Dillenburg, gepr. Zenker BPP, Faltspreisen, recht selten auf Brief!	31aZS ☒	50,—
968	10 Pflge im waagerechten 3er-Streifen auf Einschreiben-Postauftrag aus STETTIN 3 25.12.77 nach Nakel, Umschlag links minimal verkürzt, sonst feines Bedarfsstück!	33(3) ☒	30,—
969	10 Pflge in MiF mit 10 Pflg Ganzsachenausschnitt auf Briefhülle aus VILLMAR 16.8.77, etwas fleckig, nicht häufige Mischfrankatur!	33,GGA	30,—
970P	25 Pflge lilabraun auf 5 Pflg GSK als Eilboten-Postkarte aus BERLIN P.A. 13 12.6.75 nach Loschwitz, feiner Bedarf!	35a,P ☒	40,—
971FP	50 Pflge. grau, ungebrauchtes Prachtstück mit Originalgummi (2000,—)	36a *	500,—
972	50 Pflge grau, Einzelfrankatur auf Wertbrief aus ZWICKAU 12.12.75 nach Burg, kleiner Nageldurchstich durch den Umschlag, sonst gute Erhaltung inkl. aller Lacksiegel!	36a ☒	50,—

973	50 Pfg. hellgrau mit Abart „gebrochene Platte“, gestempelter Wert in sehr guter Erhaltung, ausgabotypisch gezähnt, gepr. Jäschke-Lantelme BPP, Mi. 150,—	36al ☉	40,—
974P	50 Pfg und 20 Pfg auf Wertbrief vom 19.6.78 nach Karlsbad, Stempel etwas undeutlich und Umschlag links mit kleiner Fehlstelle, dafür mit hds. Entwertung der Marken, siehe auch Foto!	36a,34 ☒	40,—
975FP	2 Mk violett-purpur, bildseitig farbfrisches Kabinettstück mit Neugummi, entsprechendes Fotoattest Petry BPP, der die Seltenheit dieser Marke betont, fast alle angebotenen Werte dieser Marke sind Neudrucke von 1899! (750,—)	37a (*)	250,—
976	2 Mk. lilapurpur, handschriftlich entwertetes Paar in tadelloser Erhaltung, gepr. Jäschke-Lantelme BPP	37b(2) ☉	40,—
977	2 Mk trübrosalia, Randstück in MiF mit Nr. 40, 41 und Paar der 44b auf kompletter Auslands-Paketkarte aus FRANKFURT a. MAIN 26.11.85 an Rothschild in Paris, gepr. Zenker BPP, dekorativ!	37c,u.a. ☒	60,—
978	2 Mark Ziffer in d-Farbe tadellos gestempelt Aachen, gepr. Zenker	37d ☉	40,—
979P	50 Pfg graugrün, Einzelfrankatur auf Wertbrief aus BRESLAU 3.5.79 nach Calbe, etwas stockig in der Zähnung, sonst feine EF!	38a ☒	50,—
980P	50 Pfg graugrün in MiF mit 5 Pfg auf Einschreiben-Eilboten-Brief aus HAGEN I. WESTPH. 9.7.79 nach Berlin, Faltsuren, recht seltene Kombination mit 55 Pfg-Tarif!	38a,32 ☒	100,—
981	3 bis 50 Pfg., sechs ungebrauchte Viererblocks in meist guter Prachterhaltung (wenige minimal fleckig), einige Werte postfrisch (u.a. 2x 50 Pfg), Katalogwert für lose schon Mi. ca. 480,— ansehen!	39/44(4) */**	120,—
982	3 Pfg. mittelgelblichgrün, ungebrauchter Wert in tadelloser Erhaltung, FA-Kopie von ehemaligem Paar Jäschke-Lantelme BPP, Mi. 100,—	39llc *	40,—
983	5 Pfg, 2 senkrechte Paare und 2x 10 Pfg auf Einschreiben-Brief aus CAMP AM RHEIN REG.-BEZ. WIESBADEN 2.2.80 nach Frankfurt, früher R-Zettel ohne R, Rand- und Faltsuren	32(4),33(2) ☒	40,—
984	5 Pfg. Frühaufgabe, tadellos postfrisch, gepr. Wiegand BPP, Mi. 90,—	40l **	30,—
985P	10 Pfg und 20 Pfg auf Einschreiben-Eilbotenbrief aus BEBRA 13.8.82 nach Richthof, wobei die Botenlohn mit 30 (Pfg) nachträglich taxiert wurde, Spuren, seltene Teil-Barfankatur!	41,42 ☒	100,—
986	10 Pf. in Type labC ** Luxus gepr. Wiegand BPP	41labC **	44,—
987	10 Pf. eosinrosa postfrisches Unterrandstück, tiefst gepr. Zenker (80,—)	41ab **	32,—
988	10 Pfg lebhaftrosa im waagerechten Paar (rechte Marke mit Plattenfehler Va, 3 Kratzer und N von Pfennig) auf 10 Pfg GSU als Einschreiben-Brief aus BIALLA IN OST PREUSSEN 31.12.80, Spuren, doppelt signiert Zenker BPP	41abVa,41ab ☒	40,—
989	20 Pfg und 10 Pfg auf Wertbrief mit K1 RIMBACH 28.1.81, Brief rückseitig mit Öffnungsmängeln, Spuren	42,41 ☒	20,—
990	20 Pfg blau auf 10 Pfg GSU als Einschreiben-Brief aus BANTELN 6.6.84 nach Berlin, Ak.-Stempel	42,U ☒	20,—
991	20 Pf. in ba-Farbe tadellos postfrisch, gepr. Wiegand (170,—)	42ba **	64,—
992P	20 Pf. in b-Farbe, Oberrandstück postfrisch Luxus, tiefst gepr. Zenker (400,—)	42b **	160,—
993	20 Pf. lebhaftkoblalt, bestens gezähnt, tadellos postfrisch, tiefst gepr. Wiegand (170,—)	42ba **	60,—
994	20 Pfg und 3x 10 Pfg auf Wertbrief aus ALFELD 20.2.89 nach Klein-Schmalkalden, Ak.-Stempel, Spuren	42,41(3) ☒	20,—
995P	20 Pfg blau im senkrechten Zwischenstegpaar auf Einschreiben-Brief aus DRESDEN 3 31.12.88 nach Weilburg, Umschlag mit Randsuren, nicht so häufig!	42ZS ☒	50,—
996P	20 Pf. lebhaftkoblalt im Zwischenstegpaar tadellos postfrisch, gepr. Zenker (500,—)	ZS42ba **	185,—
997	20 Pfg blau und 5 Pfg auf 5 Pfg GSK als Eilboten-Postkarte aus CASTROP 26.10.83 nach Gütersloh	42,40,P ☒	20,—
998	25 Pfg. orangebraun, postfrisches Kabinettstück mit rechtem Rand, unsigniert, Mi. 200,— +	43llc(2) **	70,—
999	25 Pf. orangebraun tadellos postfrisch, tiefst gepr. Wiegand (100,—)	43c **	40,—
1000	25 Pfg lebhaft-gelbbraun, postfrisches waagerechtes Paar mit rechten Rand, leider etwas stockig, daher höher signiert Jäschke-L. BPP, 360,—	43ca(2) **	40,—
1001	50 Pfg graugrün, Einzelfrankatur auf Auslands-Wertbrief aus DRULINGEN 1.7.84 nach Frankreich mit L1 „CHARGE“, etwas fleckig	44 ☒	30,—
1002	50 Pfg oliv, postfrisches Kabinettstück aus der rechten oberen Bogenecke, gepr. Wiegand BPP	44llb **	30,—
1003	50 Pfg oliv, breite Marke, ungebrauchtes Kabinettstück mit linkem Rand (dort Bogensignaturen), gepr. Jäschke-L. BPP	44bD *	30,—
1004	50 Pfg und 25 Pfg auf Wertbrief aus CASSEL 15.6.85 nach Jesberg, Ak.-Stempel, rückseitig beschriftet, sonst feines Bedarfsstück!	44,43 ☒	30,—
1005P	50 Pfg oliv im waagerechten ungebrauchten Paar, rechte Marke mit Plattenfehler „fehlende Spitzenausfüllung rechts“, gepr. Wiegand BPP, 140,—	44blll,44b *	40,—
1006P	3 Pfg. braun als verbreiterte Marke, tadellos postfrisch, gepr. Wiegand BPP, sehr seltene Kombination von Farbabart und Größenunterschied, Mi. ohne Bewertung der Größe schon 450,—	45Da **	200,—
1007	3 Pfg. dunkelbraun, sauber gestempelter Wert in tadelloser Erhaltung, gepr. Jäschke-Lantelme BPP, Mi. 85,—	45aa ☉	30,—
1008	3 Pfg hellockerbraun, postfrisches Prachtstück, gepr. Wiegand BPP, 110,—	45c **	30,—
1009	3 Pf. Krone/Adler in cb-Farbe tadellos postfrisch, gepr. Zenker (130,—)	45cb **	50,—
1010	3 Pfg rötlichocker, waagerechtes Paar auf Postkarte aus EISENACH 2.1.98 nach Wesel, 120,—	45d(2) ☒	30,—
1011	3 Pf. olivbraun tadellos postfrisch, tiefst gepr. Wiegand (65,—)	45e **	25,—
1012	3 Pf. olivbraun, etwas bugig, etwas erh. gepr. Wiegand (65,—)	45e **	Gebot
1013P	3 Pfg dkl-ockerbraun im postfrischen Kabinett-Viererblock aus der linken oberen Bogenecke (dort mit Falz), Marken alle bestens signiert Wiegand BPP, 260,— +	45e(4) **	90,—
1014	5 Pfg Krone/Adler auf AK mit Ra3 „AUS.....DAMPFERSCHIFF 29.7.98 mit beigeseztem Stempel STETTIN nach Berlin, Ak.-Stempel, Spuren	46 ☒	100,—
1015	5 Pfg Krone/Adler im Viererblock auf Brief mit Bahnpoststempel FRANKFURT-BASEL 5.3.00 nach Fürstenwalde	46(4) ☒	25,—
1016	20 Pfg preußischblau, sauber gestempeltes Kabinettstück, doppelt signiert Zenker BPP, 150,—	48c ☉	45,—
1017	10 Pfg Krone/Adler in MiF mit 20 Pfg blau auf vollzogener Post-Zustellungsurkunde aus NEUHAUS A.D. ELBE 27.1.90, Spuren	47,42 ☒	30,—
1018P	10 Pfg Krone/Adler auf 10 Pfg GSU als Auslandsbrief aus ISERLOHN 14.3.90 nach Mexiko und retour, rückseitig mit blauer Verschlussmarke „Kaiserlich Deutsches Postamt“ und gelber Hinweis-Zettel des Postamt Hamburg 1, interessanter Retour-Beleg!	47,U ☒	50,—
1019	10 Pfg lilakarmin auf Luxus-Briefstück mit klarem Pigmentstempel, doppelt signiert Jäschke-L. BPP	47aa △	40,—
1020	10 Pf. Krone/Adler in b-Farbe tadellos postfrisch, gepr. Zenker (120,—)	47b **	62,—
1021	10 Pf. Krone/Adler in da-Farbe tadellos postfrisch, Attestkopie Petry (für 4er-Block) (150,—)	47da **	60,—
1022P	10 Pf. Krone/Adler in db-Farbe tadellos postfrisch Luxus, tiefst gepr. Zenker (300,—)	47db **	105,—
1023FP	20 Pf. in a-Farbe, verbreitertes Format (ungebraucht sehr selten!), Fotobefund Petry: „gute Erhaltung“	48Da *	200,—
1024	20 Pfg. violettultramarin, tadellos postfrisch vom Unterrand, gepr. Jäschke-Lantelme BPP, Mi. 70,—	48d **	25,—
1025	25 Pfg und 5 Pfg Krone/Adler auf Einschreiben-Postauftrag aus MANNHEIM 19.4.95 nach St. Arnold	49,46 ☒	20,—
1026P	25 Pfg Krone/Adler in MiF mit 10 Pfg Germania-Reichspost auf Wertbrief aus ALSLEBEN 30.6.01 nach Barby, Spuren und etwas fleckig, dennoch eine nicht häufige Kombination!	49,56 ☒	50,—
1027P	25 Pfg Krone/Adler mit Zwischenstegansatz unten in MiF mit 40 Pfg Germania-Reichspost auf Wertbrief aus HAMBURG 18.6.00 nach Freiburg, Spuren, selten Kombination!	49,60 ☒	60,—
1028P	25 Pfg goldgelb, sauber gestempeltes Prachtstück, etwas höher doppelt signiert Zenker BPP, bildseitig feines Stück, 450,—	49aa ☉	100,—
1029P	25 Pfg orange, postfrisches Kabinettstück, bestens signiert Wiegand BPP, 170,—	49b **	60,—
1030P	1895, R-Zettel „Vom Auslande über Stalkowo“ als Transit-R-Zettel auf Einschreiben-Postsache aus Russland in die USA, rückseitig u.a. Schiffspost-Stempel DASP BREMEN-NEW-YORK V 1.10., Randsuren	☒	120,—
1031	50 Pfg Krone/Adler, Einzelfrankatur auf Auslands-Wertbrief vom 21.7.94 in die Schweiz, Ak.-Stempel	50 ☒	40,—
1032	50 Pfg und 10 Pfg Krone/Adler auf Nachnahme-Wertbrief aus BERLIN 6.3.91 nach Calbe, etwas fleckig, aus dieser Zeit recht seltene Portostufe!	50,47 ☒	50,—
1033	50 Pfg, 10 Pfg und 5 Pf Krone/Adler auf Wertbrief aus HAMBURG 28.3.00 nach Freiburg, Spuren	50,47,46 ☒	20,—
1034	50 Pfg, 20 Pfg und 10 Pfg Krone/Adler auf kompletter Auslands-Paketkarte aus CREFELD 2 29.5.94 in die Schweiz	50,48,47 ☒	20,—
1035	50 Pfg, 25 Pfg und 10 Pfg Krone/Adler auf nicht komplettem Adressenträger teil einer schweren Auslands-Drucksache aus BAD-KÖSEN 28.12.99 nach Russland, noch feines Belegstück!	50,49,47 ☒	40,—
1036	50 Pfg Krone/Adler in MiF mit 5 Pfg Germania-Reichspost auf Wertbrief aus BEVERN 4.8.00 nach Sülbeck, Ak.-Stempel, Umschlag rechts etwas verkürzt, sonst feine MiF!	50,55 ☒	40,—
1037P	50 Pfg Krone/Adler in MiF mit 10 Pfg Germania-Reichspost auf Wertbrief aus ZIMMERSRODE 18.10.00 nach Salzderhelden, Ak.-Stempel, interessante Kombination!	50,56 ☒	50,—
1038FP	50 Pfg bräunlichkarmin, sehr sauber gestempeltes Prachtstück mit leichten Einschränkungen in der Zähnung links, entsprechendes Fotoattest Jäschke-L. BPP ohne weitere Einschränkungen, schönes Stück dieser schwierigen Marke! (2000,—)	50aa ☉	650,—
1039FP	50 Pf. Krone/Adler in b-Farbe tadellos ungebraucht, FA Jäschke-Lantelme: „in fehlerfreier, ungebrauchter Erhaltung.“ Seltene Marke! (1400,—)	50b *	500,—

1040	50 Pfg. lilabraun, postfrisches Kabinettstück aus der rechten oberen Bogenecke (dort mit Falzresten), unsigniert, Mi.150,—	50d **	50,—
1041P	50 Pfg. lilabraun, tadellos postfrisch, gepr. Jäschke-Lantelme BPP, Mi. 150,—	50d **	60,—
1042P	50 Pfg. lilabraun, tadellos postfrisch, gepr. Jäschke-Lantelme BPP, Mi. 150,—	50d **	60,—
1043P	50 Pfg. Adler als portorichtige Einzelfrankatur auf Wertbrief von Wilhelmsbrück mit 2 mal L1 nach Braunschweig in sehr guter Erhaltung	50d ☒	20,—
1044	2 Pfg. Krone/Adler mit Plattenfehler „C mit Anstrich“, auf Vordruckbrief mit 2 Pfg. (Bug) und zweimal 3 Pfg. Krone/Adler aus PLAUEN 11.9.00 nach Leipzig, Umschlag mit Einschränkungen, siehe auch Foto, Mi. 300,—	52i,52,45(2) ☒	80,—
1045	Germania-Reichspost Pfennigwerte komplett sauber ungebraucht (160,-)	53/62 *	70,—
1046	5 Pfg Germania auf Postkarte aus FORST 9.8.01 nach Berlin, dort mit rotem Ra1 „Durch Rohrpost weiter“	55 ☒	20,—
1047	10 Pfg. rotkarmin, sauber gestempelter Wert in tadelloser Erhaltung, gepr. Jäschke-Lantelme BPP, Mi. 100,—	56b ☉	35,—
1048	10 Pfg. dkl'bräunlichrot, Einzelfrankatur auf Kabinett-Brief aus HAGEN 4.9.00, gepr. Jäschke-L. BPP, 130,-	56c ☒	45,—
1049	20 Pf. Reichspost tadellos postfrisch (60,—)	57 **	24,—
1050	25 Pfg Reichspost, postfrisches Kabinettstück, unsigniert, 85,-	58 **	30,—
1051	30 Pfg Reichspost, 2x auf Wertbrief aus PRENZLAU 16.7.00 nach Berlin, Umschlag rechts minimal beim Öffnen verkürzt, sonst feine MEF!	59(2) ☒	30,—
1052	50 Pf. Reichpost postfrisch in zwei stark unterschiedlichen Farben (Rahmen violett bzw. lila), je tiefst gepr. Jäschke-L. (320,—)	61(2) **	150,—
1053P	50 Pfg Germania-Reichspost, 2x als Mehrfachfrankatur auf Wertbrief aus ELBERFELD 27.3.02 nach Barby, auf Brief nicht häufige MEF!	61(2) ☒	60,—
1054P	80 Pf. Reichspost tadellos postfrisch (240,—)	62 **	95,—
1055P	80 Pfg Reichspost, Einzelfrankatur auf Einschreiben-Auslands-Brief aus JENA 24.3.02 nach Norwegen, AK.-Stempel, Randspuren, 120,-	62 ☒	40,—
1056P	1 bis 5 Mk .Reichspost, kompletter ungebrauchter Kabinettssatz, alles in Type I bzw. der a-Farbe, 5 Mk. sogar in Type II, schöner Satz, Mi. 800,—	63/66 *	250,—
1057P	1 Mark Reichspostamt postfrisch Luxus, farbfrisch, sehr gut gezähnt und unsigniert, Attestkopie Jäschke-L.	63a **	220,—
			
1058	1 Mk. Reichspost, postfrischer Oberrandwert (da Falzrest) in tadelloser Erhaltung, FA-Kopie für ehemaligen Viererblock Jäschke-Lantelme BPP	63a **	250,—
1059	1 Mark Reichspostgebäude sauber ungebraucht	63a *	56,—
1060	1 Mk. Reichspost, ungebrauchter Wert in tadelloser Erhaltung, anhängender Rand angetrennt, FA-Kopie für ehemaligen Viererblock Jäschke-Lantelme BPP, Mi. 140,—	63a *	50,—
1061	1 Mk. dunkelrot, tadellos ungebraucht, Mi. 140,—	63a *	50,—
1062FP	1 Mark Reichspost in b-Farbe tadellos postfrisch, FA Jäschke-Lantelme: „farbfrisch, gut gezähnt und in fehlerfreier postfrischer Erhaltung.“ (2200,-)	63b **	900,—
1063FP	2 M. Reichspost mit Specimen-Aufdruck, tadellos postfr., gepr. Zenker BPP	64i SP **	350,—
1064P	2 Mark Reichspost Oberrandstück mit Aufdruck „Specimen“ postfrisch Luxus, gepr. und Fotoattest Bühler (1200,—)	64i SP **	480,—
1065	3 Mk Reichspost in Type 1 und 2, 2 sauber gestempelte Kabinettstücke, 140,-	65i,II ☉	45,—
1066	3 Mk Reichspost in beiden Typen, 2 sauber gestempelte Kabinettstücke, Type II bestens signiert Jäschke-L. BPP, 140,-	65i,65II ☉	45,—
1067FP	5 Mark Reichspost in Type II tadellos ** gepr. Jäschke BPP (1800,-)	66II **	740,—
1068P	5 Mark Reichspost in Type II tadellos gestempelt, tiefst gepr. Zenker (500,—)	66II ☉	180,—
1069P	5 Mk. Reichspost Type II, gestempelter Wert in tadelloser Erhaltung, Kurzbefund Dr. Oechsner BPP, Mi. 500,—	66II ☉	120,—
1070P	5 Mark Reichspost in Type III * Attest Jäschke-Lantelme vom 9.8.2004 „farbfrisch, gut gezähnt und ... in fehlerfreier, ungebrauchter Erhaltung...“ (450,-)	66III *	185,—
1071P	5 Mk. Reichspost in Type I mit Nachmalung, ungebrauchtes Kabinettstück, Mi. 450,—	66III *	150,—
1072	5 Mk Reichspost, Type III mit Oberrand auf Kabinett-Briefstück, signiert, schönes Stück! (500,-)	66III △	170,—
1073FP	5 Mark Reichspost in Type IV ☉ Attest Oechsner BPP vom 3.8.2004 „in einwandfreier Bedarfsqualität“ (800,-)	66IV ☉	330,—
1074	2 Pfg Germania-GSK als Ortspostkarte mit L1 „Zur Rohrpost“ aus BERLIN 13.7.02 mit diversen Stempeln	☒	20,—
1075	2 bis 80 Pfg. Germania ohne Wz., ungebrauchter Satz in tadelloser Erhaltung, teils kleine Haftungen, Mi. 550,—	68/77 **	120,—
1076P	1902 Germania ohne Wz., kompletter ungebrauchter Kabinettssatz, zum Teil mit nur kleine Haftstellen, schöner Satz, Mi. 550,—	68/77 *	180,—
1077FP	2 - 80 Pf. Germania ohne Wz. mit Aufdruck Specimen sauber ungebraucht, FA Jäschke-Lantelme: „in fehlerfreier ungebrauchter Erhaltung“ (2000,—)	68/77 SP *	700,—
1078FP	3 Pf. Germania in b-Farbe tadellos postfrisch vom Unterrand, Attestkopie Jäschke (für ehemaliges Paar) (800,—)	69b **	320,—
1079	10 Pf. Germania ohne Wz. tadellos postfrisch Lux. (50,—)	71 **	20,—
1080	10 Pf. karmin, senkr. Paar mit HAN H2793, oberer Wert sauberer Erstfalz	71HAN * ^{***}	60,—
1081	20 Pfg Germania ohne Wz. auf 5 Pfg GSK als Einschreiben-Postkarte aus MAGDEBURG 14.10.02 nach Gönningen, reiner Firmenbedarf!	72,P ☒	25,—
1082	20 Pfg. Germania ohne Wz., postfrisches Kabinettstück mit rechtem Rand, unsigniert, Mi. 160,—	72a **	50,—
1083	20 Pfg lilaultramarin, sauber gestempeltes Kabinett-Stück, bestens signiert Jäschke-L. BPP, 100,-	72b ☉	35,—
1084P	25 Pf. Germania ohne Wz. postfrisch Luxus (240,—)	73 **	96,—
1085	40 Pf. Germania ohne Wz. sauber ungebraucht (90,—)	75 *	33,—
1086	50 Pf. Germania ohne Wz. sauber ungebraucht (90,—)	76 *	33,—
1087P	80 Pf. Germania tadellos ungebraucht, gepr. Jäschke (200,—)	77 *	70,—
1088	80 Pfg Germania ohne Wz., senkrecht Paar auf kompletter Kabinett-Auslands-Paketkarte aus HAMBURG 28.11.02 in die Schweiz	77(2) ☒	40,—
1089	80 Pfg Germania ohne Wz. 7x in MIF mit 50 Pfg vorderseitig auf kompletter Auslands-Paketkarte aus MARKOLDENDORF 4.3.03 in die USA, Spuren	77(7),76 ☒	42,—
1090FP	1 Mark Reichspostamt ungebraucht in der schon gestempelt sehr seltenen a-Farbe! FA Jäschke-Lantelme: „farbfrisch, gut gezähnt, in fehlerfreier, ungebrauchter Erhaltung.“ (1500,—)	78Aa *	640,—
1091P	1 Mk. karminrot ohne Wz., in Zähnung A, ungebrauchtes Kabinettstück, Mi. 320,—	78Ab *	100,—
1092P	2 Mark „gotisch“, linkes Randstück tadellos postfrisch unsigniert, Attestkopie Jäschke (350,—)	79 **	140,—
1093P	2 Mk. gotisch, sauber gestempelter Wert in tadelloser Erhaltung, Mi. 130,—	79 ☉	50,—
1094P	2 Mk ohne Wasserzeichen, postfrisches Kabinettstück, gepr. Jäschke-L. BPP, 350,-	79A **	120,—
1095P	2 Mk mit gotische Inschrift, senkrecht Paar auf Kabinett-Briefstück, gepr. Jäschke BPP, 260,-+	79A(2) △	80,—
1096P	5 Mk. Reichsgründungsfeier in Type Aa, tadellos postfrisch, unsigniert, Mi. 900,—	81Aa **	300,—
1097P	5 Mark Reichsgründungsfeier in der guten Aa-Farbe, etwas höher dopp. gepr. Jäschke-L. BPP (450,—)	81Aa ☉	90,—
1098P	5 Mark Reichsgründungsfeier in der seltenen Type Aa tadellos gestempelt, gepr. Zenker (450,-)	81Aa ☉	195,—
1100P	5 Mk. Reichsgründungsfeier in Type Ab, sauber ungebraucht, gepr. Jäschke-L. BPP, Mi. 350,—	81Ab *	140,—
1101P	1905 Germania (III) im Friedensdruck, kompletter ungebrauchter Kabinettssatz, Mi. 500,—	83/93I *	150,—
1102	3 Pf. Kriegsdruck in b-Farbe tadellos postfrisch, tiefst gepr. Jäschke-L. (70,—)	84IIb **	28,—
1103	3 Pf. Kriegsdruck in b-Farbe Oberrand Platte, tadellos postfrisch, tiefst gepr. Jäschke (120,—)	84IIb Pl. **	45,—
1104	5 Pfg Germania-GSK aus BAD PYRMONT 15.8.14 mit violettem Eingangs-Stempel „Mobilmachung 1914.....Reichstagsgebäude“	☒	20,—
1105	5 Pfg und 2 1/2 Pfg Germania auf AK mit Feldpost-Stempel vom 29.9.16 mit Ra4 „Stadtkommandatur...Briefkontrolle....Leutnant“	85,98 ☒	20,—
1106	5 Pfg dunkelbläulichgrün Kriegsdruck, postfrisches Kabinettstück, gepr. Jäschke-L. BPP	85IIId **	20,—

1107	5 Pf. Friedensdruck in b-Farbe postfrisch Luxus, dopp. tiefst gepr. Oechsner (180,—)	85lb **	60,—
1108	10 Pfg Germania, Einzelfrankatur auf Vordruck-Ausweiskarte zur Reichstagswahl 1920 aus BERLIN 3.5., Faltsuren	86 ☒	20,—
1109P	10 Pfg Germania (2) auf Auslandsbrief aus LEIPZIG 1.8.14 mit L2 „Zurück an Absender“ und rückseitig hektographierter Zettel mit Schreibmaschinenschrift „...Beschränkung des Postbeförderungsdienstes lt. amtlicher Bekanntmachung“, Beleg vom 1. Tag des 1. WK!	86(2) ☒	50,—
1110	10 Pfg Germania im Paar auf Vordruckbrief mit 2x K1 DASP HAMBURG-NEW-YORK a 23.8.12, dekorativ!	86(2) ☒	20,—
1111	10 Pfg Germania, 2x auf Feldpost-Adressenträger aus CHEMNITZ 22.9.14 ins Feld, schwerer Brief!	86(2) ☒	20,—
1112	10 Pfg Germania im Paar auf Paketkarte aus BERBISDORF 5.12.17 an einen Unteroffizier, gepr. Jäschke-L. BPP, Paketkarten-Sondertarif für Soldaten!	86llc(2) ☒	20,—
1113	10 Pf. Kriegsdruck in d-Farbe sehr schön gestempelt, tiefst gepr. Zenker (110,—)	86lld ☉	40,—
1114	10 Pfg. Kriegsdruck magenta, sauber gestempelter Wert in tadelloser Erhaltung, 2 Zähne minimal verkürzt, tiefstgepr. Jäschke BPP, Mi. 110,—	86lld ☉	30,—
1115P	10 Pf. Kriegsdruck in f-Farbe tadellos postfrisch, tiefst gepr. Jäschke-L. (280,—)	86llf **	100,—
1116P	10 Pfg orangerot, sauber gestempeltes waagerechtes Kabinettstück, bestens signiert Jäschke-L. BPP, 400,- +	86llf ☉	120,—
1117P	10 Pfg. schwärzlichrosarot Kriegsdruck, sauber gestempelter Wert in sehr guter Erhaltung, ein Zahn minimal verkürzt, daher 1 mm erhöht gepr. Jäschke-Lantelme BPP, Mi. 200,—	86llf ☉	60,—
1118	10 Pfg orangerot, Einzelfrankatur auf Kabinett-Postkarte aus BREDEBRO 25.9.19, bestens signiert Jäschke-L. BPP, 420,-	86llf ☒	140,—
1119P	10 Pf. Friedensdruck orangerot ** Attestkopie (für Viererblock) Jäschke-Lantelme BPP „farbfrisch, gut gezähnt und ... in fehlerfreier, postfrischer Erhaltung“ (700,-)	86ld **	230,—
1120FP	1913, 10 Pfg. GERMANIA orangerot Friedensdruck, Luxusstück vom Oberrand (Platte), tadellos postfrisch. Fotoattest JÄSCHKE-L. BPP „...echt und fehlerfrei.“ MICHEL 1600,- ME!	86ld **	350,—
1121FP	10 Pf. Kriegsdruck in d-Farbe Oberrand Platte, tadellos postfrisch und unsigniert, Attestkopie Jäschke-Lantelme (1600,—)	86ld OR Pl. **	500,—
1122P	20 Pfg Germania auf Auslandsbrief aus BERLIN 4.3.18 mit Aufkleber „Aus Anlaß des Krieges in Deutschland zurückgehalten...Ober-Postdirektion Berlin, AK.-Stempel aus Golda 31.3.20!	87 ☒	50,—
1123P	20 Pfg Germania auf Tauchboot-Brief aus Pößneck 5.1.17 in die USA mit entsprechendem Zurückstempel „Zierstück“, Spuren	87 ☒	100,—
1124P	20 Pfg Germania auf Tauchbootbrief aus GÖPPINGEN 15.1.17 in die USA mit Zurückstempel und Zensurstempel „Q“ sowie rückseitig diverse hsl. Vermerke wegen Erstattung, vorders. Teil der Adresse gestrichen, siehe auch Foto!	87 ☒	50,—
1125P	20 Pfg Germania auf Tauchbootbrief aus STUTTGART 9.1.17 in die USA mit Zurückstempel und Zensur-Stempel „Zierstern“ sowie hsl. Vermerk „Tauchbootgebühr erstattet“	87 ☒	100,—
1126	20 Pfg kobalt, postfrisches Kabinettstück, gepr. Jäschke-L. BPP	87llc **	20,—
1127	20 Pf. Friedensdruck in a-Farbe tadellos postfrisch, tiefst gepr. Jäschke (75,—)	87la **	30,—
1128P	20 Pf. Friedensdruck in der guten d-Farbe tadellos ungebraucht, dopp. gepr. Jäschke-L. (340,—)	87ld *	130,—
1129P	20 Pfg Friedensdruck hellillaultramarin, ungebrauchtes Kabinettstück mit kaum sichtbarer Haftstelle, doppelt signiert Jäschke-L. BPP, 340,-	87ld *	120,—
1130P	25 Pfg Germania, Einzelfrankatur auf sonst portofreiem Feldpost-Eilboten-Brief aus CÖLN 10.9.17 nach Leipzig, dort mit der internen Rohrpost gelaufen (Stempel vorderseitig), Randsuren	88 ☒	40,—
1131P	25 Pf. Kriegsdruck „metallisch glänzend“ tadellos gestempelt, gepr. Zenker (250,-)	88lla ☉	100,—
1132P	30 Pfg Rohrpost-GSU mit Stempel BERLIN SW Abgeordnetenhaus 9.3.11 mit Minutenangabe, selten!	☒	50,—
1133	30 Pfg und 5 Pfg Germania mit Firmenlochung „HB“ auf Einschreiben-Postauftrag aus M.GLADBACH 22.1.17 nach Bochum, Spuren	89,85 ☒	30,—
1134	30 Pf. Kriegsdruck auf y-Papier tadellos postfrisch, tiefst gepr. Jäschke (110,—)	89lly **	44,—
1135	30 Pfg. im Friedensdruck, waagerechtes postfrisches Kabinettstück aus der linken oberen Bogenecke (mit Falzresten im Rand), unsigniert, Mi. 320,—	89lx(2) **	100,—
1136FP	30 Pfg. Friedensdruck auf orangeweiß, ungebrauchter Wert in tadelloser Erhaltung, 2 Zähnen minimal verkürzt (siehe Foto), sign. Anke, Mi. 1000,—	89ly *	350,—
1137	30 Pf. Friedensdruck auf y-Papier tadellos gestempelt, gepr. Jäschke-L. (110,-)	89ly ☉	38,—
1138FP	1914, Einlieferungsschein mit Einschreiben-Versuchs-Stempel aus BRESLAU 1 vom 4.4., Mängel, aus diesem Ort nicht häufig!	☒	150,—
1139	40 Pf. mit HAN 4106 tadellos ungebraucht, sauberer Falzrest, Attestkopie Jäschke-L. (200,—)	90l HAN *	70,—
1140P	40 Pfg Germania, postfrisches waagerechtes Kabinett-Paar aus der linken oberen Bogenecke mit Walzenoberrand „1'4'1/2'3'2“, 130,-+	90llb(2)W **	40,—
1141P	50 Pfg Germania auf Zeitungssache mit L1 „Zeitungsbestellung“ als Entwerter, datiert aus Frankfurt 12.10.21, nicht häufige Kombination!	91 ☒	80,—
1142	50 Pf. Kriegsdruck auf y-Papier tadellos postfrisch, gepr. Jäschke (65,—)	91lly **	24,—
1143	50 Pfg. Friedensdruck, postfrisches waagerechtes Kabinett-Paar aus der oberen linken Bogenecke (im Rand mit Haftstellen), unsigniert, Mi. 480,—+	91lx(2) **	150,—
1144	50 Pf. Friedensdruck auf y-Papier tadellos gestempelt, gepr. Jäschke-L.	91ly ☉	42,—
1145	50 Pfg Friedensdruck auf orangeweiß, gestempeltes Bedarfsstück, gepr. Jäschke-L. BPP, 100,-	91ly ☉	30,—
1146P	50 Pfg Germania als Gebühr für das wiederholte Vorzeigen einer Nachnahmesendung auf Nachnahme-Karte mit 60 Pfg Germania aus KARLSRUHE 20.5.21 nach Linden und zurück, links Aktenlochung, sonst feiner Beleg!	91ll;147 ☒	40,—
1147	60 Pfg. Kriegsdruck dunkelgrauilla, tadellos postfrisch, 1 Zahn minimal verkürzt, gepr. Dr. Hochstädter BPP, Mi. 70,—	92lla **	25,—
1148	60 Pf. Kriegsdruck in c-Farbe tadellos postfrisch, tiefst gepr. Jäschke (85,—)	92llc **	34,—
1149	60 Pfg Friedensdruck, Einzelfrankatur auf Auslands-Nachnahme-Paketkarte aus LAUSCHA 15.12.12 nach Österreich, 180,-	92la ☒	60,—
1150P	60 Pfg Friedensdruck, Einzelfrankatur auf Auslands-Wertbrief aus DRESDEN 22.10.17 nach Paris, Randsuren, nicht häufige Verwendung!	92la ☒	60,—
1151	80 Pfg Kriegsdruck, 10x vorder- und rückseitig auf Auslands-Paketkarte aus CÖLN 28.2.20 in die Schweiz, gepr. Jäschke-L. BPP, Spuren, interessante MEF!	93llb(10) ☒	20,—
1152	1914/19, Postkarte aus England aus August 1914 mit Ra2 „Wegen Kriegszustandes zurückgehalten“ und Zensur-Stempel Köln-Deutz, Faltsuren	☒	30,—
1153	1916, KGF-Sendung ohne Aufgabestempel mit L2 „Kriegsgefangenen-Internierung Weesen - Schweiz“ und Zensur-Stempel der Austauschstation Konstanz, Spuren	☒	20,—
1154P	1 Mk Kriegsdruck, Zähnung A, gestempeltes Prachtstück, leichte Bugspur, gepr. Jäschke-L. BPP, 150,-	94All ☉	40,—
1155P	1937/98, überwiegende postfrische Sammlung von 14 Blocks und 3 Kleinbogen auf Kobra Blättern, Aufstellung beiliegend, Mi. n.A.d.E. 158,—	95All **	170,—
1156P	2 Mk Kriegsdruck, Zähnung A, postfrisches Kabinettstück mit linkem Rand, bestens signiert Jäschke-L. BPP, 420,-	95All **	170,—
1157	2 Mark Kriegsdruck gestempelt, etwas erh. gepr. Jäschke-L. (65,—)	95All ☉	Gebot
1158	2 Mark Kriegsdruck tadellos gestempelt, gepr. Jäschke (65,—)	95All ☉	20,—
1159	2 Mk Kriegsdruck mit Zähnung A, auf Kabinett-Briefstück, gepr. Jäschke BPP	95All △	20,—
1160	2 Mk Kriegsdruck mit Zähnung A, senkrechtes gestempeltes Prachtstück, gepr. Jäschke BPP, 130,-	95All(2) ☉	40,—
1161P	2 Mk schwarzviolettultramarin, Einzelfrankatur auf Brief aus REICHENBACH 20.2.22 nach Glauchau, doppelt signiert Jäschke-L. BPP, nicht häufig!	95Bllc ☒	80,—
1162P	3 Mark Friedensdruck tadellos postfrisch, tiefst gepr. Jäschke (250,—)	96Alb **	100,—
1163	3 Mk Friedensdruck schwarzbraun, ungebrauchtes Kabinettstück mit linkem Rand, gepr. Jäschke-L. BPP, 65,-	96Alb *	20,—
1164P	3 Mk Kriegsdruck schwarzviolett, postfrischer Kabinett-Viererblock aus der rechten unteren Bogenecke, gepr. Jäschke-L. BPP, 140,-+	96Bllb(4) **	50,—
1166	5 Mk Kriegsdruck, Zähnung A, ungebrauchtes Kabinettstück, gepr. Jäschke-L. BPP, 85,-	97All *	30,—
1167	5 Mk Friedensdruck in a-Farbe, sauber gestempeltes Bedarfsstück, etwas höher doppelt signiert Jäschke-L. BPP, 140,-	97Ala ☉	30,—
1168	5 Mark Friedensdruck tadellos postfrisch, tiefst gepr. Jäschke-L. (120,—)	97Alb **	45,—
1169P	5 Mark Ministerdruck mit rein schwarzer Rahmenfarbe, kleiner Erstfalz, Luxus, FA Jäschke-Lantelme (1500,—)	97M *	600,—
1170	10 Pfg. Flugpost Rhein/Main auf entsprechender Sonderkarte mit rückseitigem Text, Stempel Darmstadt 12.6.12	1,85 ☒	30,—
1171	10 Pfg. Flugpost Rhein/Main mit 5 Pfg. Germania auf offizieller Fotokarte zugeleitet von „BENSHEIM 9.6.12“ und Flugpoststempel Darmstadt vom 12.6.12, geringe Alterungsspuren	1,85 ☒	25,—
1172	10 Pfg. Rhein/Main mit 5 Pfg. Germania auf offizieller Fotokarte der herzogl. Familie mit Stempel Darmstadt vom 12.6.12 in sehr guter Erhaltung	1,85 ☒	30,—
1173P	Flugpost 10 bis 30 Pf., postfrischer Luxussatz vom Oberrand, Fotobefund Brett! „postfrisch, einwandfrei“ (200,—)	I/III **	90,—
1174	30 Pfg. (3) gest. DARMSTADT 22.6.12 auf Karte Nr. 833	III ☒	120,—

1175	1 Mk gelber Hund, sauber gestempeltes Kabinettstück, signiert, 200,-	IV ☉	70,-
1176	1 Mk Gelber Hund auf Kabinett-Briefstück mit SST Darmstadt 18.6.12, 200,-	IV △	70,-
1177	1 Mk Gelber Hund auf entsprechender orangefarbener Sonderkarte mit 5 Pfg Germania und SST Frankfurt 14.6.12, gute Erhaltung	IV ☒	120,-
1178FP	E.EL.P., beide Werte in ungebrauchter Kabinetterhaltung, Foto- bzw. Kurzbefund C. Brettl BPP, 1030,-	V/VI *	380,-
1179P	20 Pfg. E.EL.P.; postfrischer Wert in tadelloser Erhaltung; sign. H; Mi. 450,-	VI **	130,-
1180P	15 Pfg Germania braunocker, 4x auf Wertbrief aus WEIMAR 22.8.16 nach Calbe, Ak.-Stempel, MEF dieser Marke und in Kombination der Poststufe werden kaum angeboten!	100(4) ☒	40,-
1181	15 Pf. Germania in b-Farbe tadellos postfrisch, tiefst gepr. Oechsner (80,-)	100b **	32,-
1182FP	15 Pfg Germania dunkelviolett mit Walzenoberrand auf Bedarfsbrief aus BERLIN 30.10.17 nach Köln, leider in der Adresse mit Fehlstelle, Marke und Oberrand einwandfrei und gut gezähnt, lose schon 650,-!	101aW ☒	200,-
1183	35 Pf. Germania in b-Farbe tadellos postfrisch, tiefst gepr. Peschl (100,-)	103b **	40,-
1184	35 Pf. Germania in c-Farbe tadellos postfrisch, tiefst gepr. Infla (70,-)	103c **	28,-
1185	35 Pf. in c-Farbe Oberrand Platte tadellos postfrisch (auch der OR), tiefst gepr. Oechsner (180,-)	103c OR Pl. **	70,-
1186P	75 Pf. Germania Rahmen hellblaugrün postfrisch Luxus, gepr. Infla (400,-)	104bF **	140,-
1187	75 Pf. in satter dunkler c-Farbe tadellos postfrisch, gepr. Infla (45,-)	104c **	Gebot
1188P	1919, Vordruckbrief „Deutsche Waffenstillstands-Kommission Unterkommission Frankfurt“, gebraucht vom 25.3. mit Briefstempel als Reichsdienstsache, Spuren	☒	40,-
1189	1919, Reichsdienstsache aus BERLIN 30.8. mit rückseitigem L5 „Reichskommissar zur Erörterung von Gewalttätigkeiten gegen deutsche Zivilpersonen in Feindesland...“, Faltsuren	☒	20,-
1190P	15 + 5 Pfg violett-schwarz, postfrischer Kabinett-Viererblock aus der linken unteren Bogenecke, gepr. Oechsner BPP, 240,-+	105c(4) **	70,-
1191	15+5 Pf. Kriegsbeschädigte in b-Farbe tadellos postfrisch, tiefst gepr. Oechsner (60,-)	106b **	24,-
1192P	15+5 Pfg. schwärzlichblauviolett, postfrischer Eckrandviererblock in tadelloser Erhaltung, Kurzbefund Meyer BPP, Mi. 240,-	106b(4) **	60,-
1193	15+5 Pf. Kriegsbeschädigte in c-Farbe tadellos postfrisch, tiefst gepr. Oechsner (60,-)	106c **	24,-
1194	15+5 Pf. Kriegsbeschädigte in c-Farbe Oberrand Platte, tadellos postfrisch, tiefst gepr. Oechsner (140,-)	106c OR Pl. **	50,-
1195P	1919, Einschreiben-Brief der Waffenstillstandskommission Düsseldorf mit SST Deutsches Postamt SPA vom 30.7. und entsprechendem R-Zettel (hsl. Änderungen) nach Berlin, Ak.-Stempel, reines Bedarfsstück mit allen Stempeln!	☒	100,-
1196P	1919, Reichsdienstsache mit Stempel WEIMAR NATIONALVERSAMMLUNG 17.3. nach Berlin, rückseitig mit Verschlussmarke „Reichspräsident“, feines Bedarfsstück!	☒	40,-
1197	40 Pfg Flugpost blaßgrün, postfrisches Kabinettstück mit linkem Rand, gepr. , 260,-	112b **	80,-
1198	1 Mark in b-Farbe sauber ungebraucht, gepr. Infla (früher als „I“ im Michel und auch so signiert) (45,-)	A113b *	15,-
1199	2,50 Mk. dunkelpurpur; gestempelter wert in tadelloser Erhaltung; gepr. INFLA; Mi. 250,-	115d ☉	90,-
1200	1.25 Mk auf 1 Mk mit dünnem Aufdruck, sauber gestempeltes Kabinettstück, gepr. Infla Berlin, 120,-	116II ☉	40,-
1201P	1,50 Mark mit Abart „breiter Kopf der 1“ im senkrechten Paar mit der Normalmarke, tadellos postfrisch (220,-)	117PFI **	80,-
1202	1,50 Mark mit Plattenfehler „breiter Kopf der 1“ sauber ungebraucht, gepr. Infla (100,-)	117PFI *	40,-
1203	2,50 M. a. 2 M. braunlila mit HAN, tadellos postfr.	118a **	35,-
1204P	2,50 Mk auf 2 Mk braunlila, sehr sauber gestempeltes Kabinettstück, Kurzbefund Weinbuch BPP: „einwandfrei“, 250,-	118a ☉	80,-
1205P	2,50 M auf 2 M, Pracht Kurzbefund Tworek	118b ☉	75,-
1206	2,50 M auf 2 M, einige Zähne unten stumpf, erhöht gepr. Tworek	118b ☉	30,-
1207FP	2,50 M. auf 2 M. in der seltenen c-Farbe tadellos gestempelt und tiefst gepr. Infla/Oechsner. Luxusstück der seltenen Marke! (1300,-)	118c ☉	600,-
1208	2 Mark Bayern ohne Aufdruck tadellos postfrisch (130,-)	132III **	50,-
1209	2 1/2 Mk Steindruck, sauber gestempeltes Kabinettstück, bestens signiert Bechtold BPP, 120,-	133II ☉	40,-
1210	20 Mark Bayern Type I/IV tadellos postfrisch, gepr. Infla/Bechtold (300,-)	138I/V **	90,-
1211	20 Mk Abschied mit Aufdruck II, sauber gestempeltes Kabinettstück, bestens signiert Bechtold BPP, 200,-	138II ☉	70,-
1212	20 Pfg Germania dunkelblaugrün, senkrecht Paar auf Postkarte aus SIELBECK-UNKEL 24.7.21 nach Kiel, gepr. Infla Berlin, 400,-	140c(2) ☒	120,-
1213	20 Pf. Germania in c-Farbe tadellos postfrisch, tiefst gepr. Infla (140,-)	143c **	56,-
1214P	30 bis 80 Pfg. Germania in Type I, 5 sauber gestempelte Kabinettwerte ohne den sonst üblichen Firmenlochungen, gepr. INFLA, Mi. 245,-	144/49I ☉	80,-
1215P	80 Pfg und 50 Pfg Germania auf Einschreiben-Drucksachen-Umschlag bis 100 gr. aus LEIPZIG 21.7.21 nach Köln, Ak.-Stempel, Faltspur und unten rechts kleine Kugelschreiber-Beschriftung, recht seltene Poststufe!	148,146 ☒	40,-
1216	80 Pfg Germania, Platte I, auf 40 Pfg GSK mit MIF Nr. 158 als Fernpostkarte mit Bahnpoststempel vom 1.3.22, gepr. Oechsner BPP, 100,-	149I,u.a. ☒	30,-
1217	1 Mk Germania, portogerechte Einzelfrankatur auf Ortsbrief aus MÜNCHEN 5.7.22, Umschlag oben mit Öffnungsmängeln, sonst feiner Firmenbedarf, 100,-	150 ☒	30,-
1218	1 Mk Germania, sauber gestempelter senkrechter 3er-Streifen, die beiden oberen Werte mit Plattenfehler „beschädigtes D“, gepr. Infla Berlin, 140	150PFI(2), 150 ☉	40,-
1219FP	1 1/4 Mk Germania mit Wz. „Kreuzblüten“, sauber gestempelt aus dem Bedarf, leichte Bugspur, dafür gut gezähnt, gepr. Infla Berlin, 1000,-	151Y ☉	250,-
1220	4 Mk Germania, 2x auf portogerechtem Wertbrief aus MÜNSTER 23.2.22 nach Bochum, Ak.-Stempel, feine MEF!	153(2) ☒	20,-
1221FP	1,60 Mark auf 5 Pf. in Type IIb postfrisch Luxus, unsigniert, Fotoattest Oechsner: „echt, postfrisch und vollkommen einwandfrei.“ (1200,-)	154IIb **	400,-
1222FP	1,60 Mark auf 5 Pf. dunkelbraun in der guten Type II als enorm seltenes Oberrandstück (Platte), tadellos postfrisch, Fotoattest Oechsner: „Die Erhaltung ist einwandfrei.“ Mi. 4000,-	154IIb OR **	580,-
1223P	1.60 Mark auf 5 Pf. in Type IIb tadellos postfrisch, tiefst gepr. Oechsner (250,-)	154Ib **	100,-
1224	10 Mk auf 75 Pfg Germania, Aufdruck II, 3x als Mehrfachfrankatur auf Paketkarte aus ELBERFELD 22.6.22 nach Frankfurt, gepr. Weinbuch BPP	157II(3) ☒	40,-
1225	80 Pfg Schmied mit Wz. 1, Einzelfrankatur auf portogerechtem Auslandsstreifenband aus HAMBURG 25.4.22 in die Schweiz, schönes Bedarfsstück, 170,-	166 ☒	50,-
1226P	150 Pfg Schnitter mit komplett gezähntem Leerfeld unten auf Einschreiben-Brief mit Nr. 165-168 und 170 und SST BERLIN POSTWEERTZEICHENAUSSTELLUNG 19.10.22 nach Charlottenburg, Ak.-Stempel, gebraucht sind Leerfelder sehr selten!	169L,u.a. ☒	100,-
1227	5 Mark in b-Farbe tadellos postfrisch, gepr. Infla (70,-)	174b **	28,-
1228	20 M. Pflüger in b-Farbe tadellos postfrisch, gepr. Oechsner (90,-)	176b **	48,-
1229	60 Pfg Arbeiter mit Wz. 2, sauber gestempeltes Viererblock, gepr. Infla Berlin, 104,-	184(4) ☉	30,-
1230	100 Pf. Arbeiter in b-Farbe tadellos postfrisch, tiefst gepr. Infla (25,-)	187b **	Gebot
1231	160 Pfg Schnitter mit Wz. Waffeln und Unterrand in MIF auf Ganzsachen-Kartenbrief-Vorderseite aus HANNOVER 23.9.22, gepr. Infla Berlin, Marke in Kabinetterhaltung!	190 △	70,-
1232P	5 Mark braunorange tadellos postfrisch, gepr. Infla (500,-)	194b **	225,-
1233	5 Mark in b-Farbe, sehr gut gestempelt Allenstein 11.7. 22, bestens gepr. Infla (35,-)	194b ☉	Gebot
1234	5 Mark Ziffer Wz. Waben in c-Farbe tadellos postfrisch, gepr. Oechsner (100,-)	194c **	46,-
1235	5 Mark Ziffer in c-Farbe tadellos gestempelt, gepr. Infla/Peschl (90,-)	194c ☉	38,-
1236FP	1922, 20 Mk. PFLÜGER, WZ „Waben“ mit extrem seltener und nur in wenigen Exemplaren bekannter Abart „doppelter grüner Unterdruck“, tadellos postfrisch. FOTOATTEST DR. OECHSNER BPP! MICHEL 3500,- ME+! RR!	196DD **	750,-
1237FP	20 M. Pflüger Unterdruck kopfstehend, postfrisches Luxusstück vom Oberrand, völlig unsigniert und taufisch, FA Oechsner (3500,-)	196DD **	1200,-
1238	20 Mark Pflüger Unterdruck kopfstehend tadellos postfrisch, gepr. Peschl (100,-)	196I **	38,-
1239P	75 Pf. Germania in b-Farbe tadellos postfrisch, gepr. Peschl BPP (420,-)	197b **	150,-
1240P	75 Pfg. rosalia, klar gestempelter Wert, 1 Eckzahn verkürzt ansonsten tadellos, tiefstgepr. Dr. Oechsner BPP, Mi. 180,-	197b ☉	60,-
1241	1 1/4 Mk. helllarosa, tadellos postfrisch, gepr. Tworek BPP, Mi. 100,-	199b **	40,-
1242P	1 1/4 Mark Gewerbeschau in b-Farbe gestempelt, gepr. INFLA Zenker; 1 Zahn kurz (400,-)	199b ☉	84,-
1243	2 Mark Gewerbeschau in b-Farbe tadellos postfrisch, gepr. Infla (80,-)	200b **	32,-
1244	2 Mk Gewerbeschau schwarzviolett, sauber gestempeltes Kabinettstück, gepr. Infla Berlin, 170,-	200b ☉	50,-
1245	10 Mark Gewerbeschau in b-Farbe tadellos postfrisch, gepr. Oechsner (120,-)	203b **	52,-
1246	20 Mk Gewerbeschau lilabraun, sauber gestempeltes Kabinettstück, gepr. Oechsner BPP, 120,-	203b ☉	40,-

1247P	10 Pf. Posthörnchen ohne sichtbaren Unterdruck tadellos postfrisch, tiefst gepr. Oechsner (200,—)	206F **	80,—
1248	30 Mk. Posthorn auf Kartonpapier, sauber gestempelter Wert in tadelloser Erhaltung, gepr. INFLA Winkler, Mi. 90,—	208Pz ⊙	30,—
1249	50 Mk. schwarzgrün, gestempelter Wert in sehr guter Erhaltung, im Block gepr. INFLA Winkler; Mi. 130,—	209Wb ⊙	35,—
1250FP	50 Mk Posthorn mit Wz. Vierpaß, sauber gestempeltes Kabinettstück, gepr. Peschl BPP und Infla Berlin, 1100,—	209Y ⊙	350,—
1251	50 Mk. Posthörnchen in b-Farbe tadellos gestempelt, gepr. Infla (130,—)	209b ⊙	52,—
1252	Holztaube, kompletter gestempelter Kabinettssatz, gepr. Infla Berlin, 140,—	210/18 ⊙	40,—
1253P	50 Pfg. Holztaube und 6 Mk. Altershilfe je im Viererblock sowie Paar 12 Mk. Altershilfe in portorichtiger MiF auf Fernbrief der 3. Gewichtsstufe mit Bahnpoststempel „WERDAU-MEHLTEUER 5/2 23“ nach Usler, Brief oben minimal beschnitten ansonsten sehr gute Erhaltung, gepr. INFLA Berlin, Mi. für lose Marken bereits 222,—	212,233/34 ☒	100,—
1254P	200 Mark Ziffer Doppeldruck tadellos postfrisch, tiefst gepr. Oechsner (400,—)	220DD **	140,—
1255	400 Mark in b-Farbe tadellos postfrisch, gepr. Infla (65,—)	222b **	20,—
1256P	400 Mk orangebraun, gestempelte Kabinettstück, bestens signiert Weinbuch BPP, 180,—	222b ⊙	60,—
1257	400 Mark in d-Farbe tadellos postfrisch, tiefst gepr. Tworek (90,—)	222d **	35,—
1258	2 Mark Posthörnchen in b-Farbe tadellos postfrisch, tiefst gepr. Oechsner (60,—)	224b **	24,—
1259	20 Mk. Posthörnchen im waagerechten Paar aus Walzenbogen; sauber gestempeltes Paar auf portorichtiger Fernkarte von Mannheim nach Kostheim b. Mainz in guter Erhaltung, minimal über den Rand geklebt; gepr. INFLA Weinbuch; Mi.200,—	230W(2) ☒	40,—
1260	20 Mk Posthorn im Walzendruck, waagerechtes gestempeltes Prachtpaar, bestens signiert Infla Berlin, 130,—	230W(2) ⊙	35,—
1261	10 Mk Holztaube mit Unterdruck, sauber gestempelter Kabinett-Viererblock vom Oberrand, gepr. Infla Berlin, ca. 124,—	235P(4) ⊙	30,—
1262	50 Mk Bergarbeiter, sauber gestempeltes Kabinettstück, gepr. Infla Berlin, 150,—	245 ⊙	50,—
1263P	50 Mk Bergarbeiter, 2x mit Zusatzfrankatur auf 40 Mk Privat-GSK auf LEIPZIG 24.7.23 ohne Text, Karte für die Stempelbeschaffung, Marken einwandfrei, lose schon 300,—	245(2),u.a. ☒	80,—
1264	50 Mark in c-Farbe tadellos postfrisch, gepr. Infla (70,—)	246c **	28,—
1265P	100 Mark Doppeldruck tadellos auf Briefstück, Attestkopie Düntsch (für ehemaliges Paar) (320,—)	247DD △	130,—
1266	200 Mark in b-Farbe tadellos postfrisch, gepr. Infla (90,—)	248b **	35,—
1267	200 Mark Ziffer in der guten b-Farbe Unterrandpaar mit HAN 7066.22 tadellos postfrisch, gepr. Infla (ca. 300,—)	248b HAN **	100,—
1268	200 Mk lilrot in MiF mit 100 Mk Ziffern auf Auslandsbrief aus BERLIN 12.5.23 nach Schweden, gepr. Weinbuch BPP	248b,u.a. ☒	50,—
1269	200 Mark in c-Farbe Oberrand Platte, tadellos postfrisch, gepr. Infla (25,—)	248c OR Pl. **	Gebot
1270	225 Pfg Rohrpost-GSU mit portogerechter Zusatzfrankatur (vorder- und rückseitig) als Rohrpostbrief aus BERLIN TA2(Börse) 20.8.23, Umschlag oben mit Öffnungsmängeln, dafür sehr späte und seltene Verwendung inkl. Anrechnung des Portos!	253RU10,u.a. ☒	80,—
1271P	3000 Mk schwarzbraun, sauber gestempeltes Kabinettstück, bestens signiert Kowolik BPP, 400,—	254d ⊙	140,—
1272	5000 Mark in d-Farbe tadellos postfrisch, gepr. Infla (32,—)	256d **	Gebot
1273P	5000 Mk. schwarzgrün, sauber gestempelter Wert in tadelloser Erhaltung, Kurzbefund Meyer BPP „...echt und einwandfrei...“, Mi. 200,—	256d ⊙	70,—
1274	100000 Mk. Ziffer mit Abart I, in MiF auf portogerechtem Banken-R-Brief von Radebeul nach Dresden, gepr. INFLA	2571,287a ☒	20,—
1275	5 Mk + 100 Mk Rhein Ruhr Hilfe, sauber gestempelter Viererblock, gepr. Infla Berlin	258(4) ⊙	20,—
1276	Rhein-Ruhrhilfe, kompletter gestempelter Kabinettssatz, gepr. Infla Berlin, 150,—	258/60 ⊙	50,—
1277P	Rhein- und Ruhrhilfe komplett mit Zusatzfrankatur (Nr. 111, 112, 210-218, 233-234, 235-237 und 264/265 auf überfrankiertem Einschreiben-Luftpost-Brief aus LEIPZIG LUFTPOST 29.6.23 nach Berlin, Ak.-Stempel, signiert Kurze, alle Marken praktisch mit zentrischer Entwertung, lose schon über 400,—!	258/60,u.a. ☒	120,—
1278P	1000 Mark Rhein-Ruhr-Hilfe sauber ungebraucht, Unterdruck kopfstehend, gepr. Infla. Unterschätzte Marke! (500,—)	260Kil *	200,—
1279	5 Luftpost-Briefe mit MiF Holztauben-Frankaturen, dabei 3x ins Ausland (1x Riga), dabei 2x MiF Nr. 263 und 1x MiF mit Paar der 267, unterschiedliche Erhaltung, Marken aber meist Pracht, diese lose schon ca. 475,—!	263,u.a. ☒	100,—
1280	100 Mk Holztaube ohne Unterdruck im Paar auf Drucksachen-Umschlag im Ortsverkehr aus OPLADEN 16.8.23, Spuren	266(2) ☒	25,—
1281	200 Mk Ziffern und 30 Mk Posthorn (jeweils mit Firmenlochung „GB“) auf Einschreiben-Postauftrag aus BIBERACH 2.6.23 nach Bad Reichenhall, nicht häufige Poststufe!	269,231 ☒	40,—
1282P	300 M. schwärzlichgelblichgrün mit PF I, gestempelt, tiefst gepr. Infla Berlin	270I ⊙	60,—
1283P	8 Tausend auf 30 Pfg mit Plattenfehler „8 kopfstehend“, sauber gestempeltes Kabinettstück, gepr. Infla Berlin, 450,—	278I ⊙	150,—
1284	20 Tsd. auf 25 Pfg. Provisorien, firmengelochter Wert als portorichtige EF auf Firmenbrief von Heidenheim nach Nürnberg, tadellose Erhaltung	281 ☒	Gebot
1285	100 Tsd. auf 100 Mk. graupurpur, sauber gestempelter Wert in tadelloser Erhaltung, Kurzbefund Mayer BPP für ehemaliges Paar, Mi. 140,—	289a ⊙	50,—
1286	125 Tsd. auf 1000 Mk. dunkelrosa, sauber gestempelter Wert in tadelloser Erhaltung, gepr. INFLA Winkler, Mi. 70,—	291b ⊙	25,—
1287P	250 Tausend auf 400 Mk braun mit kopfstehendem Aufdruck, postfrisches Kabinettstück mit Oberrand (dort Falzrest), schönes Stück!	294K **	40,—
1288	800 Tausend auf 200 Mark lilrot tadellos gestempelt, gepr. Infla (100,—)	303 ⊙	40,—
1289	800 Tsd. auf 200 Mk. mit Abart IV, postfrischer Oberrand-Neunerblock in tadelloser Erhaltung mit OPD-Aufdruck von Hannover, Abart und Oberränder gepr. INFLA Bechtold	303IV,303 **	30,—
1290	800 Tausend Aufdruck doppelt auf 400 Mark sauber ungebraucht, gepr. Richter (75,—)	305DD *	25,—
1291	800 Tausend auf 1000 Mk bläulichgrün, gestempeltes Kabinettstück, gepr. Infla Berlin, 65,—	308b ⊙	20,—
1292P	2 Mill. auf 200 Mk. mit liegendem WZ., sauber gestempelter Kabinettwert, ein Zahn winzig verkürzt, gepr. INFLA Düntsch, Mi. 450,—	309APaY ⊙	180,—
1293P	2 Mill. Mk auf 200 Mk durchstoßen, sauber gestempeltes Kabinettstück, gepr. Infla Berlin, 200,—	309Ba ⊙	70,—
1294	2 Mill. auf 200 Mark durchstoßen in b-Farbe tadellos postfrisch, gepr. Infla (40,—)	309Bb **	Gebot
1295P	2 Mill. auf 200 Mk mit lg. Wz, sauber gestempeltes Prachtstück mit leichten Einschränkungen, Fotobefund Weinbuch BPP, 450,—	309Y ⊙	100,—
1296	500000 Tausend Korbdecke, kompletter postfrischer Bogen (gefaltet und Rand-Mängel), durch Bogenverschnitt unten mit 8 gezähnten und 2 beschnittene Leerfeldern, diese alle einwandfrei, dekorative Einheit!	313L(8) **	150,—
1297	2 Mill. in b-Farbe tadellos postfrisch, gepr. Infla (100,—)	315b **	35,—
1298P	2 Mill. in b-Farbe tadellos postfrisch Oberrand Walze 1'4'1'1'5'1, gepr. Hochstädter (240,—)	315b OR W. **	60,—
1299	10 Mill. Korbdeckel mit Doppeldruck des Wertaufdrucks, tadellos postfrisch (150,—)	318ADD **	50,—
1300	10 Mill. Korbdeckel durchstoßen, sauber gestempelter, senkrechter Vierer-Streifen mit fast perfektem Durchstich, bis auf kleine Eckbug oben in guter Erhaltung, gepr. Infla Berlin, 240,— +	318B(4) ⊙	60,—
1301	20 Mill. in b-Farbe tadellos postfrisch, gepr. Infla (40,—)	319Ab **	Gebot
1302P	20 Mill. durchstoßen tadellos gestempelt, tiefst gepr. Infla/Düntsch (400,—)	319B ⊙	140,—
1303FP	1 Milliarde Mark Korbdeckel in der seltenen Type tadellos postfrisch und unsigniert, Attestkopie Oechsner (1400,—)	325APb **	480,—
1304	2 Milld. Korbdeckel gezähnt, 20x (davon 15er-Block rückseitig) auf Einschreiben-Brief aus KIRCHHAIN 22.12.23 nach Hamburg, statt mit 400 Milld. nur mit 40 Milld. freigemacht, hier ohne Nachgebühr. Feiner Dezemberbrief aus dem Bedarf!	326A(20) ☒	50,—
1305FP	50 Mrd. durchstoßen tadellos gestempelt, Attest Oechsner BPP (900.—)	330B ⊙	370,—
1306P	5 Milld und 10 Milld. Aufdrucke mit Durchstich, 3 sauber gestempelte Kabinettstücke, gepr. Infla Berlin, 420,—	334/36B ⊙	130,—
1307P	5 Milld. auf 10 Mill. mit durchschnittlichem Durchstich, sauber gestempelt, gut geprüft Infla/Bechtold (240,—)	334B ⊙	50,—
1308P	5 Milld. auf 10 Mill. tadellos durchstoßen und zentrisch gestempelt, bestens gepr. Infla, Mi. 240,—	334B ⊙	95,—
1309P	5 Milld. auf 10 Mill. Korbdeckel mit gutem Durchstich, mit portogerechter Zusatzfrankatur auf Firmenbrief aus BERNBURG 29.11.23 nach Eisenberg, Randspuren, gepr. Infla Berlin, nicht häufige Frankatur!	334B,329A,325 A(3) ☒	150,—
1310	10 Milld. auf 20 Mill. in b-Farbe tadellos postfrisch, tiefst gepr. Oechsner. Relativ seltene Marke! (150,—)	335AWb **	60,—
1311P	10 Milld. auf 50 Mill. in b-Farbe tadellos postfrisch, tiefst gepr. Oechsner (450,—)	336AWb **	180,—
1312	3 bis 100 Pfg. Goldmark; tadellos postfrisch; Mi. 100,—	338/43 **	30,—
1313	3 bis 100 Pfg. Rentenpfennig, tadellos postfrisch, Mi. 100,—	338/43 **	35,—
1314	10 Rentenpfennig lilrosa tadellos gestempelt, gepr. Peschl (24,—)	340F ⊙	Gebot
1315	100 Pfg Korbdeckel und 15 Pfg Reichspräsidenten auf Lp-Eilboten-Brief aus BERLIN-CHARLOTTENBURG 13.12.28 via Köln mit frz. Luftpost in die USA, Randmängel	343,414 ☒	30,—
1316	50 Pf. Holztaube tadellos postfrisch, sehr frisch (140,—)	347 **	56,—
1317	100 Pf. Holztaube, tadellos postfr.	348 **	80,—
1318P	200 Pfg. Holztaube, sauber gestempelter Wert in tadelloser Erhaltung, Mi. 100,—	349 ⊙	40,—
1319	Nothilfe 1924; postfrischer Satz in tadelloser Erhaltung; Mi. 160,—	351/54 **	70,—
1320	Nothilfe 1924, kompletter Satz auf Einschreiben-Brief aus LUDWIGSHAFEN 15.7.24 nach St. Ingbert, Ak.-Stempel, Spuren	351/54 ☒	30,—
1321	3 Pf. Reichsadler mit waag. Riffelung und liegendem Wz. sauber ungebraucht (Mi. 400,— für **)	355Y *	40,—

1322P	5 Pf. grün auf Faserpapier mit Maschinenstempel, tiefst gepr. Schlegel (250,—)	356Xx ⊙	50,—
1323P	40 Pfg und 50 Pfg Reichsadler, die beiden Höchstwerte in postfrischer Kabinetterhaltung, 290,-	360/1 **	100,—
1324	1 Mk und 45 Pfg Freimarken auf portogerechten Auslands-Wertbrief aus BERLIN 31.3.31 via Kosice nach Rußmanien, vorderseitig mit Gewichts-Kontrollstempel der rumän. Post, Umschlag oben etwas beschnitten, in dieser Form nicht häufig!	364,419 ☒	30,—
1325	2 Mk und 5 Pfg Freimarken auf Übersee-Luftpostbrief aus WIESBADEN 20.9.31 mit der frz. Luftpost nach Tjirmah, Niederländisch Indien, Randspuren, feiner Bedarf!	365,411 ☒	30,—
1326P	5 Mk Freimarke im Paar und 40 Pfg Hindenburg auf Luftpostbrief aus HAMBURG 23.10.35 mit Leitvermerk „Mit Luftschiff Graf Zeppelin“ nach Brasilien, Ak.-Stempel vom 27. 10., Spuren, vermutlich nicht mit Zeppelin geflogen!	367(2),524 ☒	40,—
1327P	5 Mk Dom zu Speyer und 5 Pfg Reichspräsidenten auf portogerechtem Auslands-Wertbrief (Wert 3800,- Mk, 98 gr.) aus KÖLN 9.12.30 nach Spa, Belgien. In dieser Form sicherlich nicht häufige Frankatur!	367,411 ☒	40,—
1328P	Verkehrsausstellung je im senkr. Paar mit HAN u. Plattennummer, tadellos postfr.	370/1XHAN **	60,—
1329	Nothilfe 1925, tadellos postfrisch, Mi. 45,—	375/77 **	15,—
1330	Flugpost 1926, 10 feinst gestempelte Kurzsätze, feinstes Stempelot (200)	378/82(10) ⊙	25,—
1331FP	Flugpost komplett tadellos **, 3 Mark gepr. Schlegel BPP (1100,-)	378/84 **	390,—
1332	Flugpost Steinadler komplett tadellos gestempelt (160,—)	378/84 ⊙	56,—
1333	15 Pfg Kant (2) auf Auslands-Brief aus GEMMINGEN 5.6.28 nach Canada und mit diversen Stempeln zurück, rückseitig ovaler Verschluss-Zettel der OPD Karlsruhe, Spuren	391(2) ☒	50,—
1334	20 Pf. Beethoven tadellos postfrisch (170,—)	392X **	60,—
1335	40 Pf. Berühmte Deutsche tadellos postfrisch (160,—)	395 **	60,—
1336	50 Pf. Berühmte Deutsche tadellos postfrisch (160,—)	396 **	60,—
1337	50 Pfg. Bach mit Oberrand im Plattendruck, ungebrauchter Wert in tadelloser Erhaltung, minimalste Haftstelle, sonst fast postfrisch, im Oberrand entfaltet, Mi. für postfr. 400,—	396P *	40,—
1338	I.A.A. komplett tadellos postfrisch (220,-)	407/09 **	105,—
1339	15 Pf. Hindenburg, Mustermarke in rot (Probedruck), ungez. postfr. Randwert	**	30,—
1340	8 Pf. Ebert Wz. liegend sauber ungebraucht (80,—)	412Y *	30,—
1341P	8 Pf. Ebert grünlicher Gummi, rechtes Randstück tadellos postfrisch, unsigniert, Luxus (360,—)	412z **	140,—
1342	8 Pf. Ebert mit grünlichem Gummi sauber ungebraucht (90,—)	412z *	30,—
1343	25 Pfg (2) und 20 Pfg Reichspräsidenten auf Einschreiben-Auslands-Brief mit Hauspostamt-Stempel BERLIN SW 110 HOTEL EXCELSIOR 19.2.30, reiner Bedarf!	416(2),415 ☒	20,—
1344	25 Pfg Reichspräsidenten im senkrechten Paar mit Walzenoberrand auf GSK mit Nr. 418, 419, 421 und 437 sowie SST STUTTGART 2.5.31, dekorativ, lose ca. 100,-	416W,u.a. ☒	30,—
1345	50 Pf. Reichspräsidenten tadellos postfrisch (140,—)	420 **	50,—
1346P	60 Pfg Reichspräsidenten, 7x vorderseitig auf kompletter Auslandspaketkarte aus BOMLITZ 28.10.33 in die Schweiz, Spuren, in dieser Form recht ungewöhnliche MEF!	421(7) ☒	50,—
1347P	80 Pf. Reichspräsidenten postfrisch Luxus, sehr gut gezähnt und zentriert (Oberrand Falz), gepr. Peschl (340,—)	422 **	150,—
1348P	Nothilfe Wappen komplett tadellos gestempelt (190,-)	425/29 ⊙	68,—
1349	15 Pf. Wappen mit Wz. X tadellos postfrisch (80,-)	427X **	38,—
1350P	50 Pf. Wappen mit Plattenfehler „PE“ statt „PF“ sauber ungebraucht (200,—)	434I *	70,—
1351P	10 bis 80 Pfg. Hindenburg, tadellos postfrisch, Mi. 150,—	435/37 **	60,—
1352	80 Pfg Reichspräsidenten und 15 Pfg Hindenburg auf portogerechtem Luftpostbrief aus HAMBURG ELBRIEFSTELLE 17.9.35 mit niederl. Luftpost nach Singapur, Randspuren	437,520 ☒	25,—
1353P	2 Mk. und 2 mal 4 Mk. Südamerikafahrt auf portorichtigem Zeppelinbrief (Sieger 57N) mit allen Durchgangs- und Bestätigungsstempeln in die Staaten, 1 Wert zu 4 Mk. links Zahnängel ansonsten gute Erhaltung, reiner Markenwert schon 1200,—	438,439(2) ☒	300,—
1354P	Herzstück aus IPOSTA-Block mit zentr. SStpl., tadellose Erhaltung	446/49 HZ	180,—
1355	WHW - Bauwerke Höchstwert tadellos postfrisch (100,-)	453 **	54,—
1356	1 RM Zeppelin mit angegebener Zusatzfrankatur auf Luftpost-Brief aus HAMBURG 16.3.34 mit dt. Luftpost nach Brasilien, Falt- und Randspuren	455,381,471 ☒	30,—
1357P	Polarfahrt ungebraucht komplett mit Neugummi (900,-)	456/58 NG	290,—
1358FP	Polarfahrt 3 Werte komplett einzeln auf Zeppelinbriefen (bzw. 1 Mark -karte) mit diversen Sonderstempeln, tadellos (1780,—)	456/58 ☒	600,—
1359P	1931 Nothilfe auf Ankündigungsblatt (keine Marken), gefaltet, selten	△	30,—
1360P	1931 Nothilfe, kpl. tadellos postfrischer Satz, Mi. 200,—	459/62 **	80,—
1361P	Hindenburg mit Wz. 2, kompletter postfrischer Pracht-Satz, 40 Pfg mit Oberrand, siehe auch Foto!	467/73 **	50,—
1362	WHW - Burgen und Schlösser komplett tadellos postfrisch	474/78 **	82,—
1363P	25 Pfg. Friedrich der Große, tadellos postfrisch, minimal bügig, Mi. 320,—	481 **	100,—
1364	25 Pfg Friedrich der Große, Einzelfrankatur auf portogerechtem Brief der 2. Gewichtsstufe aus SCHÖNEBERG 7.9.33 nach Wenstadt, Spuren	481 ☒	30,—
1365P	Hindenburg Wz. 2 kpl. tadellos postfrisch (1100,-)	482/95 **	520,—
1366	10 Pfg Hindenburg mit Wz. 2, Einzelfrankatur auf Auslandspostkarte aus BERLIN 10.10.34 in die CSR, portogerechte EF!	486 ☒	40,—
1367	20 Pf. Hindenburg Wz. 2 tadellos postfrisch (70,—)	489 **	22,—
1368	50 Pf. Hindenburg mit Wz. 2 tadellos postfrisch (130,—)	492 **	45,—
1369FP	Chicagofahrt komplett tadellos gestempelt (1000,-)	496/98 ⊙	400,—
1370	4 RM Chicagofahrt, senkrecht Paar und Einzelwert (eckrund) in MiF mit Nr. 528(2), 521 und 623 auf Einschreiben-Übersee-Luftpostbrief (45gr.) aus BERLIN 23.9.36 mit der dt. Luftpost nach Argentinien, Randspuren, reine Bedarfspost der dt. Bank, nicht häufige Verwendung der Zeppelinmarken, ca. 1300,-	498(3),u.a. ☒	500,—
1371P	Wagner kpl. postfr., dabei 20+10 Pf. in B-Zählung, 3 Pf. - 12 Pf. teils in Paaren bzw. 4er-Blocks, wobei hierbei einige Werte ungeb. sind, Mi. 2300,- EUR wobei nur die einwandfreien und postfr. Werte berücksichtigt wurden	499/05 **	600,—
1372P	Wagner in A-Zählung kpl. ** Luxussatz, vollkommen unsigniert, alle Werte vom Rand bis auf 8 Pf.!(2444,-)	499/07A **	900,—
1373P	Wagner komplett sauber ungebraucht (300,—)	499/507 *	110,—
1374P	20 Pfg Wagner mit Zählung B, sauber gestempeltes Kabinettstück, 130,-	505B ⊙	45,—
1375	20 Pfg. Wagner, B-Zählung; sauber gestempelter Wert in tadelloser Erhaltung; Mi. 130,—	505B ⊙	40,—
1376FP	40 Pf. Wagner tadellos postfrisch (950,-)	507 **	360,—
1377FP	Nothilfe 4 Werte komplett einzeln auf Briefstücken tadellos und sehr schön gestempelt, gepr. Schlegel (teils auf den Briefstücken, teils die Marken selbst signiert) (1600,—)	508/11 ⊙/△	680,—
1378P	Nothilfe-Block **, 2 minimale Eckbüge, ansonsten tadellos ** (7000,-)	Bl.2 **	800,—
1379	Hindenburg-Satz mit Wz. 4, kompletter postfrischer Kabinett-Satz, 80,-	512/528 **	30,—
1380	10 Pf. Hindenburg mit verkehrtem Wz. tadellos postfrisch (75,—)	518Y **	20,—
1381	20 Pfg Hindenburg, portogerechte Einzelfrankatur auf Auslands-Brief aus ERLANGEN 25.8.31 in die CSR, postlagernd mit einigen hsl. Vermerken, Randspuren, 100,-	521 ☒	30,—
1382P	50 Pfg. Hindenburg grün, portogerechte EF auf UPU-Postausweiskarte mit Lichtbild, zweifache Entwertung „BÜDINGEN 1.11.35“, Marke mit Aufbringungsspuren	525	40,—
1383FP	Flugpost komplett tadellos postfrisch (700,-)	529/39x **	270,—
1384	40 Pfg Flugpost und 3 Pfg Hindenburg auf Eilboten-Drucksachenumschlag aus BERLIN 23.2.39 nach Gera, Spuren, recht seltene Verwendung!	534,513 ☒	60,—
1385	100 Pf. Luftpost mit waag. Riffelung tadellos ** Attestkopie Zierer (120,-)	537y **	35,—
1386	2 RM, Flugpost Katalogwert ca. 120,- Euro	538 **	30,—
1387	2 RM Flugpost mit angegebener Zusatzfrankatur auf Einschreiben-Luftpost-Geschäftspapiere aus HAMBURG 5.8.36 mit dt. Luftpost nach Brasilien, Spuren	538,537,515 ☒	25,—
1388	3 RM Flugpost, tadellos postfrisch, Mi. 180,- Euro	539x **	40,—
1389	3 RM Luftpost Zeppelin tadellos postfrisch (180,—)	539x **	65,—
1390P	3 Mark Flugpost mit waag. Riffelung tadellos postfrisch	539y **	100,—
1391P	3 Mark Luftpost mit waagerechter Riffelung unsigniert, taurisch postfrisch Luxus (400,—)	539y **	150,—
1392P	3 RM. Zeppelin mit waagerechter Gummiriffelung, tadellos postfrisch, Mi. 400,—	539y **	120,—
1393	3 RM Luftpost mit waag. Riffelung sauber ungebraucht (100,—)	539y *	35,—

1394P	3 RM (2) und 2 RM (3) Flugpost sowie 40 Pfg Hindenburg (Firmenlochung „CHD“ auf Übersee-Luftpostbrief aus HAMBURG 2.11.34 durch dt. Luftpost nach Buenos Aires, hohes 12,40 RM-Porto in guter Bedarfserhaltung, ca. 230,-	539(2),538(3),524 ☒	70,-
1395	3 RM Flugpost in MiF mit 100 Pfg und 3x 5 Pfg Hindenburg auf Einschreiben-Luftpost-Geschäftspapiere aus HAMBURG 19.8.36 mit dt. Luftpost nach Brasilien, vorderseitig mit L2 „CENSURA.“, stärkere Randspuren, eben reiner Bedarf!	539,u.a. ☒	40,-
1396P	3 RM, 2 RM und 20 Pfg Luftpost auf Luftpost-Überseebrief aus HAMBURG 14.8.34 nach Venezuela, Randspuren, Firmenbedarf, 125,-	539,538,532 ☒	40,-
1397	25 Pfg Kolonialforscher, Einzelfrankatur auf portogerechtem Auslandsbrief aus HEILSBURG 10.9.34 nach Canada, 100,-	543 ☒	35,-
1398	Saarabstimmung, komplett in postfrischer Kabinetterhaltung, 85,-	544/45 **	30,-
1399	1934 Hindenburg mit Trauerrand, kpl. tadellos postfrischer Satz, Mi. 150,-	548/53 **	60,-
1400	Hindenburg Trauerrand, tadellos postfrisch, Mi. 150,-	548/53 **	50,-
1401P	Stände komplett tadellos ** 3 Höchstwerte gepr. Schlegel BPP (550,-)	556/64 **	225,-
1402P	Stände komplett tadellos postfrisch (550,-)	556/64 **	200,-
1404	1934 Stände, kpl. rundgestempelter tadelloser Satz, Mi. 160,-	556/64 ☉	50,-
1405	20 Pfg, 25 Pfg und 40 Pfg Stände auf Umschlag mit Stempel MÜNSTER 30.6.35, lose 146,-	562/64 ☒	40,-
1406	1935 Botenpost, 1 und 2 Kr. Tschechoslowakei als MiF auf Flugpostbrief von „BRNO 1 7 VIII 35“ nach „DRESDEN TA 8.8.35“, Transitstempel Prag, roter L2 „Zugestellt d. besond. Boten/als Luftpostwerbung“, rks. Klappenriß und unten etwas raue Öffnung, selten	☒	25,-
1407	Saarabstimmung komplett tadellos postfrisch (110,-)	565/68 **	44,-
1408	25 Pfg Saarabstimmung, postfrisches Kabinettstück aus der linken oberen Bogenecke, 85,-+	568 **	30,-
1409	12 Pfg. Berufswettkampf mit waagerechter Gummiriffelung, tadellos postfrisch, gepr. Schlegel BPP, Mi. 130,-	572y **	50,-
1410	1935 Bach/Händel/Schütz, zwei kpl. postfrische Sätze, tadellos, Mi. 60,-	573/75 (2)	20,-
1411	Schütz, Bach, Händel, Feier, kompletter postfrischer Kabinett-Vierblocksatz, 120,-	573/75(4) **	40,-
1412	1935 OSTROPA-Block mit passendem SST, mit kpl. erhaltenem Gummi, Luxusblock ohne die üblichen Wasserzeichenbrüche, Mi. 900,-	Bl. 3SST ☉	270,-
1413	1935 OSTROPA-Block, ungebraucht mit zwei minimalen Randschürfungen, tiefgepr. Peschl BPP, Mi. 1000,-	Bl.3 (*)	280,-
1414	OSTROPA-Block, tadellos weißer Block mit SSStpl. Königsberg, in dieser Erhaltung nicht häufig anzutreffen	Bl.3 ☉	300,-
1415	100 Jahre Eisenbahn, kpl. tadellos postfrischer Satz, Mi. 130,-	580/83 **	40,-
1416	100 Jahre dt. Eisenbahn, kompletter postfrischer Kabinettssatz, 130,-	580/83 **	45,-
1417	25 Pfg Dt. Eisenbahn, Einzelfrankatur auf Auslandsbrief aus HEILSBURG 8.8.34 nach Canada, Spuren	582 ☒	20,-
1418P	6 Pfg. Parteitag mit WZ. Y, teilgestempelter Wert mit minimal heller Stelle, ansonsten tadellos, WZ. gepr. Schlegel, Mi. 200,-	586Y ☒	30,-
1419	Nothilfe Trachten, sauber gestempelter Satz in tadelloser Erhaltung, Mi. 65,-	588/97 ☉	25,-
1420	1935: Trachten, je exakt zentr. (Bonn) klar und gerade gest. Viererblocksatz, jeder Wert auf kl. weißem Luxusbriefstück, Mi. lose schon 260,-	588/97 (4) △	100,-
1421P	Trachten, kompletter postfrischer Kabinettssatz, 200,-	588/97 **	70,-
1422	Trachten 1935, kompletter Satz auf Einschreiben-Brief aus NÜRNBERG 8.6.36 nach Berlin, Ak.-Stempel, feiner Satzbrief!	588/97 ☒	25,-
1423	25 Pfg und 15 Pfg Trachten, jeweils im postfrischen senkrechten Kabinett-Paar mit Rand, 156,-	594/95(2) **	45,-
1424	40 Pfg Trachten, postfrisches Kabinettstück	597 **	20,-
1425	40 Pfg 10 Jahre Lufthansa, postfrisches Kabinettstück	603 **	20,-
1426P	WHW-Spendenquittung über 5Rpf, SST Altenberg, ungefalted, R!	611 △	30,-
1427	Olympia-Blockpaar 1936	Bl.5/6 **	65,-
1428	1936 Olympia-Blocks, je kpl. tadellos postfrische Ausgabe, Mi. 240,-	Bl.5/6 **	90,-
1429	1936 Olympia-Blocks, je mit ESST „Olympia-Stadion“, tadellos, Mi. 130,-	Bl.5/6 ☉	50,-
1430	1936 Olympia-Block auf Kartonpapier, tadellos postfrisch, Mi. 140,-	Bl.6z **	50,-
1431	WHW 1936, kompletter postfrischer Kabinettssatz, 80,-	634/42 **	30,-
1432	1936 WHW-Briefmarken (MiNr. 634/42) auf Ankündigungsblatt (keine Marken), TOP ERHALTUNG, selten	△	30,-
1433	6 Pfg. Hitlers Geburtstag und Kulturspende, je Einzelmarke mit Blockrand als portogerechte MiF mit MWST „HAMBURG Reichstagung NS Gemeinschaft Kraft durch Freude 10.6.37“ nach Barmstadt, geringe Spuren	646,648 ☒	20,-
1434	Hitler-Block ungezähnt, postfrisches Kabinettstück, 220,-	Bl.8 **	75,-
1435	Kulturspende, Block mit Ersttags-Stpl. von Hamburg 10.6.37	Bl.9 ☉	30,-
1436	Kulturspende-Block tadellos gestempelt (90,-)	Bl.9 ☉	46,-
1437	Braunes Band 1937	Bl.10 **	55,-
1438	Braunes-Band-Block tadellos mit SST (130,-)	Bl.10SST ☉	62,-
1439	Reichsparteitag-Block, postfrisches Kabinettstück, 340,-	Bl.11 **	110,-
1440	WHW 1937, kompletter postfrischer Kabinettssatz, 110,-	651/59 **	40,-
1441	Braunes Band tadellos postfrisch (150,-)	671y **	74,-
1442	Brauner Band 1938, feinstes Briefstück mit Sonderstempel	671y △	16,-
1443	6 Pfg 10. Reichsparteitag, postfrischer Kabinett-Viererblock, 80,-	672x(4) **	30,-
1444P	Gautheater Saarpfalz auf entspr. Ansichtskarte mit Ersttagsstempel	673/4 ☒	60,-
1445	WHW 1938, kompletter postfrischer Kabinettssatz, 100,-	675/83 **	35,-
1446	WHW 1939, kompletter postfrischer Kabinettssatz, 100,-	675/83 **	35,-
1447	WHW 1938, 4 Pfg und 8 Pfg, jeweils 10x postfrisch in Pracht-Bogenteilen, 220,-	676(10),679(10) **	55,-
1448	Hans Pfitzner-Komponist, Stempelabzug der Reichsdruckerei auf Kartonpapier, Essay einer geplanten Ausgabe (1938/9) „Deutsche Musiker“, gepr. Ludin		60,-
1449	Automobilausstellung komplett tadellos postfrisch (110,-)	686/88 **	40,-
1450	1939 Nürburgring-Rennen, kpl. tadellos postfrischer Satz, Mi. 280,-	695/97 **	100,-
1451P	Nürburgring auf Blankokarte mit SST „BERLIN 6.6.1939 - Heimkehr der Legion Condor“ in tadelloser Erhaltung	695/97 ☒	50,-
1452	Blaues und Braunes Band, je auf Briefstück mit Sonderstempel	698/9 △	18,-
1453	Kameradschaftsblock, kompletter postfrischer Kabinett-Satz, 85,-	702/13 **	30,-
1454	Wiedereingliederung Danzig, beide Werte jeweils 30x in postfrischer Prachterhaltung, meist Einheiten, 150,-	714/15(30) **	40,-
1455	1939 Danzig Abschied, kpl. tadellos postfrischer Satz, Mi. 220,-	716/29 **	80,-
1456	Danzig mit Aufdruck, sauber gestempelter Satz in tadelloser Erhaltung, Mi. 190,-	716/29 ☉	70,-
1457	4 Pfg auf 35 Pfg Aufdruck, kompletter postfrischer Bogen, 1x gefaltet, Marken und HAN einwandfrei!	717(100) **	60,-
1458	Danzig Abschied, 1 und 2 RM	728/29x **	38,-
1459	Höchstwerte Danzig mit Aufdruck, 1 und 2 RM postfrisch	728/9 **	30,-
1460	1 RM auf 1 G, senkrecht postfrisches Kabinett-Paar aus der linken unteren Bogenecke mit Plattennummer „1“	728x(2) **	35,-
1461	2 RM auf 2 G, Danzig-Aufdruck, postfrisches Kabinettstück	729 **	25,-
1462	2 RM auf 2 G, postfrischer 6er-Block aus der linken unteren Bogenecke mit Plattennummer „2“, 420,-	729(6) **	120,-
1463	WHW 1939, kompletter postfrischer Kabinettssatz, 60,-	730/38 **	20,-
1464	6+4 Pfg. Bauwerke, waagerechtes Paar und zwei Einzelwerte als portogerechte MeF von (alter bayerischer) K2 „SCHONGAU 23...40“ nach München, Abs. Auto-Resch an den Heimat-Kraftfahrpark VII (!)	733(4) ☒	Gebot
1465	5 Pfg und 10 Pfg Zeitungsmarken mit Zusatzfrankatur auf Einschreiben-Brief aus BAD BLANKENBURG 2.11.40 Coburg, Ak.-Stempel, beide Marken mit Blaustift eingerahmt und mit Nachporto belegt, da auf R-Briefen nicht zulässig, interessante Kombination aus dem Bedarf!	Z738/39,u.a. ☒	25,-
1466	42+108 Pfg. Braunes Band, tadellos postfrisch, Mi. 120,-	747 **	30,-
1467	6 Pf. Wiener Messehaus mit PF I, motivfrei gestempelt, tiefst im Block gepr. Schlegel BPP	769I ☉	Gebot
1468	1 Pfg bis 80 Pfg Hitler (ohne Nr. A795) komplett auf 6 FDC-Blätter mit Erstag-Stempel BERLIN SW 68 vfs 1.8.41	781/98FDC ☒	50,-
1469	5 Pfg. schwarzolivgrün mit gelbem, glattem Gummi, tadellos postfrisch, gepr. Schlegel BPP, Mi. 55,-	784bzw **	20,-
1470	Hitler-Ausgabe, 5 postfrische Kabinettstücke mit Gummierungen-Besonderheiten (784 bzw, 786vz, 796vz, 797vz und 798vz), jeweils gepr. (1x FA) Schlegel bzw. Oechsner BPP	784bzw,u.a. **	50,-
1471	30 Pfg Hitler mit Blinddruck und waagrecht stark verzähnt (rechts und links ungezähnt), postfrisches Kabinettstück, signiert, sehr ungewöhnliches Stück!	794F **	40,-
1472P	40 Pfg Hitler als Luftpostgebühr auf sonst portofreier KGF-Postkarte vom 16.12.44 in die USA, vorderseitig mit Stalag- und amerik. Zensurstempeln, Randmängel, siehe auch Foto!	795 ☒	40,-
1473	80 Pfg und 5 Pfg Hitler auf Werte-Beutel-Paketkarte aus ROSTOCK 16.8.44, Paketzettel mit PLZ „3“, recht früh!	798,7984 ☒	20,-

1474	Hitler Markwerte, enge Zähnung, postfr. UR-Satz	799/02 B **	Gebot
1475	1 bis 5 RM Hitler auf großem Briefstück von „SPEYER 30.06.42“ an die Heeresstandortkasse in Gernersheim, jeder Wert rundgestempelt, meist Randstücke; wir geben Echtheitsgarantie, im Michel nach wie vor unterbewertet!	799/802 A △	50,—
1476	1 RM bis 5 RM Hitler mit Zähnung A auf Umschlag mit Stempel STUTTGART-BAD CANNSTATT 26.11.43, würden 4 Kabinett-Briefstücke ergeben, lose 101,-	799/802A ☒	30,—
1477	2 RM Hitler, ungez. OR-Wert (dort Falzspur), tadellos postfr., selten und Michel unrealistisch.	800U **	100,—
1478	3 RM. Hitler in A-Zähnung auf Paketkarte aus Wien mit rückseitiger Beifrankatur 60 Pfg. nach Köln, tadellose Erhaltung	801A ☒	40,—
1479P	1942, 3 RM HITLER im Unterrandviererblock mit extremer waagerechter VERZÄHNUNG bis weit ins Markenbild, tadellos postfrisch!	801A (4) **	50,—
1480P	1942, 3 RM Unterrandpaar mit seltener Abart „senkrecht ungezähnt“, tadellos postfrisch. Fotokurzbefund SCHLEGEL BPP.	801A Us(2) **	80,—
1481	1941, Marburg, sogenannte Maximumkarte mit Abb. Burg a.d. Drau, unbeschriftet, SST, blanko, tadellos	806 MK	30,—
1482	Die letzten hundert Marken des dritten Reiches komplett tadellos postfrisch	810-910 **	90,—
1483	Mozart mit PLF II, tadellos postfrisch, Mi. 70,-	810II **	Gebot
1484	Heldengedenktag mit PF II tadellos postfrisch, gepr. Schlegel (50,-)	812II **	18,—
1485	12 Pfg. Heldengedenktag mit Abart „Strich im D von Heldengedenktag“, postfrisches Eckrandpaar mit Normalmarke in tadelloser Erhaltung, Schantl 75,—	812f5B,812 **	15,—
1486	1942, Heldengedenktag, PLF I, II, IV, je tadellos postfrisch, Mi. 200,-	812 I, II, IV **	50,—
1487	6 Pfg. Goldschmiedekunst mit Abart „Bogen des D von Deutsche unterbrochen“, tadellos postfrisch, Schantl 110,—	816f31 **	20,—
1488	6 Pfg. Henlein mit Abart „Fleck links neben Henlein“, tadellos postfrisch, Schantl 90,—	819f48 **	20,—
1489	6 Pfg. Postkongreß mit Abart „zusätzliche Insel unter Island“ und 12 Pfg. mit Abart „2. H im Stechernamen unten verkürzt“, 2 postfrische Randwerte in tadelloser Erhaltung, Schantl 210,—	820,821 **	40,—
1490	3 Pfg. Postkongreß mit Abart „zusätzliche Insel unter Island“ bzw. „k von Okt. im Aufdruck beschädigt“ (im Paar mit Normalmarke) sowie 6 Pfg. mit Abart „4 von 1942 im Aufdruck unten verlängert“, tadellos postfrisch, Schantl 250,—	823,824 **	50,—
1491	1943, Tag d. Briefmarke, PLF I, tadellos postfrisch, Mi. 80,-	828I **	20,—
1492	1943, Tag d. Briefmarke, PLF I und II, tadellos postfrisch, Mi. 170,-	828II, II **	40,—
1493	6 Pfg. Tag der Marke mit Abart „Fleck unter G von Tag“ im Randpaar mit Normalmarke, tadellos postfrisch, Schantl 100,—	828f19,828 **	20,—
1494	5+4 Pf. Wehrmacht (oder was davon noch übrig war) ungezähnt mit den üblichen leichten Knittern (150,-)	833UER (*)	20,—
1495	8+22 Pf. Hitlergeburtstag mit Plattenfehler I tadellos postfrisch (120,-)	846I **	35,—
1496	8 Pfg. Geburtstag mit Abart „Striche am Bildrand oben rechts“ bzw. „Linie über H von reich unterbrochen“ (letztere im Paar mit Normalmarke), tadellos postfrisch, Schantl 190,—	846f45B,f49B **	40,—
1497P	Rosegger auf früher Maximumkarte mit Stempel Wien 30. VII. 43, gelaufen nach Bad Tölz, rückseitig minimal Aufklebespuren	855/56 ☒	40,—
1498	6 Pfg. Rosegger mit Abart „Linie unter T von Deutsches gebrochen“, tadellos postfrisch, Schantl 100,—	855f30 **	20,—
1499	Rosegger mit PF II tadellos postfrisch, gepr. Schlegel (130,-)	856II **	42,—
1500	12 Pfg. Großer Preis mit Abart „Strich am Kopf des Pferdes“, postfrisches Eckrandpaar mit Normalmarke in tadelloser Erhaltung, Schantl 90,—	858f41,858 **	20,—
1501	12 Pfg. Lübeck mit Abart „senkrechter Strich durch Mast des rechten Schiffes“ (Oberrandwert) sowie „SSD in Grossdeutschland retuschiert“ (Unterrandpaar mit Normalmarke), tadellos postfrisch, Schantl 190,—	862f2,f46 **	40,—
1502	24 Pfg. Hitlerputsch mit Abart „Narbe auf der Stirn“, tadellos postfrisch, Schantl 95,—	863f27 **	20,—
1503	1944, 11. J. Machtergreifung, PLF I, senkr. Paar, tadellos postfrisch, Mi. 70,-	865I	20,—
1504	Luftpostdienst mit Abarten, 6 Pfg. „Strasse über UTS gebrochen“, 12 Pfg. „O in Grossdeutsche wie Q“ bzw. „dunkle Flecke unter Flugzeugfenstern“ und 42 Pfg. „3. S in Grossdeutsches oben mit Fleck“, alle tadellos postfrisch und überwiegend Randstücke, Schantl 410,—	866/68f **	80,—
1505	3 Pfg. Wehrmacht II mit Abart „dunkler Fleck zwischen 1. und 2. Mann“ sowie 4 Pfg. mit Abart „Rahmen unter T von Grossdeutsches gebrochen“ im Paar mit Normalmarke, tadellos postfrisch, Schantl 195,—	873,874f **	40,—
1506	Heldengedenktag 1944, kompletter Viererblock-Satz auf 13 Einschreiben-Briefen (z. Teil mit Zusatzfrankatur) aus München, 1x Nr. 878 mit Mängeln, sonst gute Erhaltung!	873/85(4),u.a. ☒	25,—
1507	10 Pfg. Wehrmacht mit Abart „Flecken in der Hose des mittleren Mannes“ im Paar mit Normalmarke sowie „Strich im Unterrand unter SC von Grossdeutsches“, tadellos postfrisch, Schantl 200,—	878f20,f48 **	40,—
1508	16 Pfg. Wehrmacht II mit Abart „Flecken über den Köpfen“ sowie „Flecken im Rand rechts unten“ im Paar mit Normalmarke, tadellos postfrisch, Schantl 175,—	881f18,f25 **	35,—
1509	25 Pfg. Wehrmacht II mit Abart „2 Striche am linken Rand“ im Paar mit Normalmarke, tadellos postfrisch, Schantl 100,—	881f40,881 **	20,—
1510	30 Pfg. Wehrmacht II mit Abart „2 Doppelpunkte hinter dem Kopf“ sowie „Fleck über Bergpaß“ im Paar mit Normalmarke, tadellos postfrisch, Schantl 190,—	885f19,f33 **	40,—
1511	12 Pfg. Fulda mit Abart „Fleck auf der Treppe ganz rechts“ im Randpaar mit Normalmarke, tadellos postfrisch, Schantl 90,—	886f40,886 **	20,—
1512	12+28 Pfg. Fulda mit Plattenfehler, tadellos ungebraucht (85,-)	886II *	15,—
1513	6+9 Pf. Kameradschaft III, PLF VIII im postfrischen Viererblock, tadellos, Mi. 70,-	888VIII **	20,—
1514	6 Pfg. Postkameradschaft mit Abart „verstümmeltes T in Kameradschaftsblock“ (Eckrandviererblock mit Normalmarken), „Punkt rechts neben Postasche“ und Druckzufälligkeit „Leberfleck“ (Randpaar mit Normalmarke, tadellos postfrisch, Schantl für 2 Abarten 200,—	888f(3) **	50,—
1515	8+12 Pf. Kameradschaft III, PLF III im senkr. Paar, tadellos postfrisch, Mi. 80,-	889III **	20,—
1516	8 Pfg. Postkameradschaft mit Abart „Kringel am o des rechten Postkameradschaft“, postfrisches Randpaar mit Normalmarke, tadellos, Schantl 100,—	889f7,889 **	20,—
1517	12+18 Pf. Kameradschaft III, PLF III im senkr. Dreierstreifen, tadellos postfrisch, Mi. 90,-	890III **	25,—
1518	12+18 Pf. Kameradschaft III, PLF III im senkr. Zweierstreifen, tadellos postfrisch, Mi. 90,-	890III **	25,—
1519	16+24 Pf. Kameradschaft III, PLF II im waagr. Paar, tadellos postfrisch, Mi. 80,-	891II **	20,—
1520	16+24 Pf. Kameradschaft III, PLF II im waagr. Paar, tadellos postfrisch, Mi. 80,-	891II **	20,—
1521	20+30 Pf. Kameradschaft III, PLF III im senkr. Paar, tadellos postfrisch, Mi. 80,-	892III **	20,—
1522	24+36 Pf. Kameradschaftsblock mit PF V tadellos postfrisch (85,-)	893V **	25,—
1523	24+36 Pf. Kameradschaft III, 4 versch. Plattenfehler, dabei PLF II, IV, V, VI, fast alle in Viererblöcken, tadellos postfrisch, Mi. 330,-	893 II,IV,V, **	70,—
1524	Königsberg 6+ 4 Pfg. auf grünlichem Papier, dazu Vergleichstück; früher im spez. Katalog erwähnt	896 **	Gebot
1525	Uni Königsberg mit Abart „G von Grossdeutsches oben gekerbt“, postfrisches Paar in tadelloser Erhaltung, Schantl 100,—	896f37,896 **	20,—
1526	12 Pfg. Tirol mit Abart „Fleck auf dem Mantel des rechten Mannes“, postfrisches Unterrandpaar in tadelloser Erhaltung, Schantl 100,—	898f34,898 **	20,—
1527	6 Pfg. Großer Preis mit Abart „Strich über P von Preis“, postfrisches Eckrandstück in tadelloser Erhaltung, Schantl 100,—	900f50	20,—
1528	Goldschmiedekunst mit Abarten, 6 Pfg. „Fleck im Genick des Löwen“, 12 Pfg. „Linie unter T von Deutsches gebrochen“ sowie „weißer Fleck am Löwenkinn“, überwiegend Paare mit Normalmarken und tadellos postfrisch, Schantl 325,—	902/903f **	60,—
1529	12+8 Pfg. Machtergreifung, Viererblock auf R-Brief von „VIERSEN 27.11.44“ nach „DÜSSELDORF HEERT 2.12.44“, Umschlag mit senkrechter Mittelfaltung und teils gebräunte Zahnschneiden, R-Zettel mit hs. „1“ vor 000, ungewöhnlich	906(4) ☒	15,—
1530	Hitlerputschmarke mit PF I tadellos postfrisch (90,-)	906I **	40,—
1531	12 Pfg. Heldengedenktag mit Abart „Strich unter NOVE von November“, postfrisches Eckrandpaar mit Normalmarke, tadellos postfrisch, Schantl 100,—	906f40 **	20,—
1532	12+8 Pf. Volkssturm. senkr. li. Eckrandpaar, Wert von Feld 6 mit PF IX, tadellos postfr.	908IX **	25,—
1533	Volkssturm mit PF IX tadellos postfrisch (85,-)	908IX **	25,—
1534	SA-Mann tadellos postfrisch (35,—)	909 **	Gebot
1535	SA/SS, 2mal gez. und 1mal ungez., tadellos postfr.	909/10 **	60,—
1536	SA/SS, je gezähnt und ungezähnt, postfr.	909/10,U **	50,—
1537	SA/SS ungezähnt, tadellos postfrische Randstücke, Mi. 90,—	909/10U **	30,—
1538	SA/SS, beide Werte in postfrischer Kabinetterhaltung, 90,-	909/10 **	35,—
1539	SA/SS, beide Werte in postfrischer Kabinetterhaltung, 90,-	909/10 **	35,—
1540	Eilauftrag zur Prüfung einer Postanschrift, violetter Formularvordruck, bedarfsgebraucht ab Kiel 21.11.44 und Rückantwort Postamt Köln-Brück vom 7.12.44, selten!	☒	50,—
1541	1925, violetter K1 „P.C.E.“ (=Porto Kontrolle Erlangen) auf Einschreiben-Dienstbrief aus BERLIN 2.12.25	☒	20,—
Infla-Bogen			
1542P	15 Pfg Germania als Notgeld-Ersatz der Hochbahn-Gesellschaft Berlin, wird heute kaum noch einmal angeboten, selten!	142 **	40,—

1543	50 Pfg. violett-purpur, kpl. postfr. Walzendruckbogen, Mi. 323,-EUR	183b **	50,-
1544	50 Mill. dunkelolivgrün, postfr. Bogen mit div. Plattenfehlern u. Sprüngen im Korbdeckel	321BP **	50,-

Deutsches Reich Essays

1545FP	12+8 Volkssturm, Probedruck zur MiNr. 908 in geänderter Zeichnung, Farbe grün, postfrisch, dazu Informationen von Ludin und Schlegel zu dieser Ausgabe („in der Staatsdruckerei Wien ausgeführt“)	(908) **	500,-
1546	1923, Heßhaimer Essay zur Ruhrhilfe, 100 Mark „Liberté - Egalité - Fraternité!“, leichte Mittelfaltung, selten!		50,-

Dienstmarken Deutsches Reich

1547FP	Zähldienstmarken für Baden komplett tadellos postfrisch, bis auf die billige 20 Pf. alle tiefst gepr. Zenker (2 Pf.) bzw. Jäschke oder Jäschke-L. Top-Satz! (1100,-)	9/14 **	440,-
1548P	Zähldienstmarken für Baden postfrisch, 2 Pf. etwas unfrisch, sonst tadellos (3 und 25 Pf. Eckrandstücke) (1100,-)	9/14 **	200,-
1549FP	20 Pf. in Farbe b gestempelt, Attestkopie Oechsner BPP (für Paar) „echt ... in einwandfreier Qualität“	19b ⊙	370,-
1550FP	20 Pfg. preußischblau, sauber gestempelter Wert in tadelloser Erhaltung, 1 Zahn minimal verkürzt, gepr. INFLA Bechtold, Mi. 950,-	19b ⊙	350,-
1551	10 Pfg. lebhaftorange mit zweizeiligem Aufdruck, mehrfach „HOF 7 April“ gestempelter Viererblock, rechte Aufdrucke je um ca. 2mm nach oben verschoben, dekorativ!	35(4) ⊙	15,-
1552P	20 Pfg. violett mit zweizeiligem Aufdruck, kompletter postfrischer rechter oberer Eckrandviererblock (Falzspur im Rand), mit markantem Druckfehler „breiter, weißer Keil in der 20“, dekorativ!	37(4) **	20,-
1553P	20 Pfg. violett mit zweizeiligem Aufdruck, sehr markanter PF „H“ayern auf Urmarke, ungebraucht ohne Gummi, Altsignatur	37PF (*)	20,-
1554P	90 Pfg. mit Leerfeld und Randleiste, selten	45LF **	35,-
1555	5 bis 50 Pf. komplett tadellos postfrisch (70,-)	52-56 **	28,-
1556	5 bis 50 Pfg. Aufdruckwerte, tadellos postfrisch in ausgabetyperischer Zählung, Mi. 70,-	52/56 **	25,-
1557	10 Pfg. mit Plattenfehler, Kerbe oben links, Pracht, gepr. Infla	53II ⊙	30,-
1558	5 Pfg. bis 1 Mk. Aufdruck auf Amtlicher Verkehr, tadellos postfrisch in überdurchschnittlicher Zählung	57/64 **	25,-
1559P	20 Pfg Aufdruckmarke mit Wz. Ringe, bis auf 1 kurzen Zahn sauber gestempeltes Prachtstück, gepr. Winkler BPP, 400,-	60Y ⊙	100,-
1560P	20 Pfg. WZ. Ringe, sauber gestempelter Wert mit hervorragender Zählung, Befundkopie des ehemaligen Paares Bechtold BPP	60Y ⊙	160,-
1561P	Schlängenaufdruck, kompletter gestempelter Prachtsatz mit 14 Werten, jeweils gepr. Infla Berlin, wird in dieser Form kaum einmal angeboten, 1300,-	75/88 ⊙	400,-
1562P	20 M. Schlängenaufdruck mit Wz. Y tadellos gestempelt, gepr. Infla/Peschl (180,-)	75Y ⊙	84,-
1563	40 Mark „Schlängenaufdruck“ in b-Farbe tadellos gestempelt, tiefst gepr. Infla/Oechsner (110,-)	77b ⊙	44,-
1564	40 Mark in b-Farbe tadellos gestempelt, gepr. Infla (110,-)	77b ⊙	56,-
1565P	200 Mk. lilarot mit Schlängenaufdruck, postfrischer Oberrandviererblock im Walzendruck (2'9'2) mit rückseitigem Abklatsch des Aufdruckes auf den beiden oberen Werten, ungewöhnlich!	78W OR (4) **	25,-
1566P	200 Mill. „Schlängenaufdruck“ in b-Farbe tadellos gestempelt, tiefst gepr. Infla/Oechsner. Relativ seltene Farbe! (160,-)	83b **	80,-
1567	5 Milld. Schlängenaufdruck, sauber gestempeltes Kabinettstück, gepr. Infla Berlin, 110,-	85 ⊙	40,-
1568P	10 Milliarden „Schlängenaufdruck“ tadellos gestempelt, tiefst gepr. Infla/Bechtold (180,-)	86 ⊙	70,-
1569P	20 Milliarden „Schlängenaufdruck“ tadellos gestempelt, tiefst gepr. Infla/Peschl (200,-)	87 ⊙	70,-
1570P	50 Milld. Schlängenaufdruck, sauber gestempeltes Kabinettstück, bestens signiert Oechsner BPP, 260,-	88 ⊙	90,-
1571	Aufdruckausgabe, kompletter gestempelter Pracht-Satz, bis auf Nr. 89 alle gepr. Infla Berlin, 120,-	89/98 ⊙	35,-
1572	75 Tausend auf 50 Mk. Dienstmarke, Einzelfrankatur auf Dienstbrief aus BERLIN 13.9.23 nach Lübeck, Umschlag unten etwas verkürzt, sonst eine feine EF!	91 ☒	70,-
1573P	5 Rentenpfennig schwarzgrün postfrisch Luxus (350,-)	100b **	110,-
1574	10 Pf. lilarosa, zentrische Entwertung, tiefst gepr. Peschl	101F ⊙	20,-
1575	3 bis 80 Pfg. Schlängenaufdruck, tadellos postfrisch, Mi. 75,-	105/13 **	30,-
1576	20 Pf. Strohhut Wz. liegend tadellos postfrisch (110,-)	119Y **	44,-
1577	Behördendienst mit WZ., postfrischer Eckrandsatz oben links in tadelloser Erhaltung, Falzrest im Rand	132/43 **	20,-
1578P	6 Pfg. waagerechte Gummiriffelung, tadellos postfrisch, Gummi minimal Talkum, Mi. 160,-	135y **	50,-
1579	Parteidienstmarken komplett tadellos postfrisch (150,-)	144/54 **	60,-
1580	1 bis 40 Pfg. Parteidienst ohne WZ., kpl. postfrischer Viererblocksatz, ein Wert der Mi.-Nr.163 mit minimale Druckfarbenspur, sonst tadellos, Mi. 200,-	155/65(4) **	70,-
1581	3 bis 50 Pfg. Behördendienst ohne WZ., kpl. tadellos postfrischer Viererblocksatz, einheitlich vom linken Rand, Mi. 180,-	166/77(4) **	60,-

Kontroll-Aufdrucke Wiesbaden

1582P	Mecklenburg, Rostock, 1 Mill. mit Kontrollaufdruck, gestempelter Wert in tadelloser Erhaltung, gepr. INFLA Berlin	24I ⊙	20,-
1583P	Mecklenburg, Schwerin, 2 Mill. auf 200 Mk. mit Kontrollaufdruck, tadellos postfrisch, signiert	25VII **	50,-
1584P	Mecklenburg, Rostock, 5 Mill. mit Kontrollaufdruck, gestempelter Wert in tadelloser Erhaltung, gepr. INFLA Berlin	29I ⊙	20,-
1585	Mecklenburg/Rostock, 2 Milliarden mit Aufdruck Dienstmarke tadellos gestempelt, gepr. Infla/Peschl (120,-)	37BI ⊙	40,-
1586P	Mecklenburg, Doberan, 10 Pfg. mit Kontrollaufdruck, sauber gestempelter Wert in tadelloser Erhaltung, gepr. INFLA Berlin	43II ⊙	70,-

Markenheftchenbogen

1587	Hindenburg, Markenheftchenbogen Nr. 49a (2. Auflage mit 15mm Abstand), postfrisch mit kleinem Einriss im Rand, sonst Pracht, 90,-	49a(2.Aufl) **	25,-
1588	Hindenburg, Markenheftchenbogen Nr. 51 in postfrischer Prachterhaltung, 170,-	51 **	50,-
1589	Hindenburg, Markenheftchenbogen Nr. 52 in postfrischer Prachterhaltung, 170,-	52 **	50,-
1590	Hindenburg, Einheitsgeberbogen Nr. III in postfrischer Pracht-Erhaltung, 85,-	III **	30,-
1591	Stände, kpl. Markenheftchenbogen MiNr. MHB 53/54, wie üblich mittig gefaltet, tadellos postfrisch	53/54 **	580,-
1592	WHW 1939, beide Markenheftchenbogen in postfrischer Prachterhaltung (1x 12 Pfg mit Haftstelle), 450,-	65/66 **	110,-
1593	WHW 1940, beide Markenheftchenbogen in postfrischer Prachterhaltung, 280,-	67/68 **	80,-
1594	Hitler 1941, 4 verschiedene Markenheftchenbogen in postfrischer Prachterhaltung, 430,-	69/72 **	120,-

Markenheftchen

1595	MH 15, ONr. 1; postfrisches Heftchen in sehr guter Erhaltung, komplett mit großen Teilen der Klebung; alle Heftchenblätter mit durchgezähnten Rändern; FA Dr. Oechsner BPP und sign. Oechsner; Mi. 500,-	15 **	200,-
1596	Flugpostheftchen mit ONr. 3, postfrisch mit leichten Spuren, signiert Bühler, 650,-	20 **	150,-
1597	Nothilfe-Heftchen ohne Ordnungsnummer tadellos postfrisch mit Originalklammer	23a **	280,-
1598	Markenheftchen Nr. 26 mit ONr. 18, bei allen 3 Heftchenblätter fehlen die letzten beiden Marken, sonst komplett inkl. Zwischenblätter	(MH26) **	80,-
1599	Fridericus Markenheftchen Nr. 32, Deckel nicht perfekt, Heftchenblätter einwandfrei postfrisch	32 **	40,-

Markenheftchenblätter

1600	1910, Germania-Heftchenblätter Mi.-Nr.1 und 2, zwei postfrische Kabinettstücke mit HAN H 5536.19 und H 3700.19 im Rand, Mi. 100,-	1/2IIHAN **	35,-
1601P	Germania-Heftchenblatt Nr. 6 mit Rand auf portogerechtem Brief aus TROSSING 23.6.17 nach Magdeburg, Umschlag oben mit Einschränkungen und in der Zählung etwas stockig, insgesamt aber in feiner Bedarfserhaltung und in dieser Form nicht häufig!	6 ☒	70,-
1602P	Germania-Kriegsdruck, Heftchenblatt Nr. 9, sauber gestempeltes Kabinettstück ohne Rand, gepr. Jäsche-L. BPP, 280,-	9II ⊙	100,-
1603	Germania, Heftchenblatt Nr. 10 und 15, 2 postfrische Kabinettstücke, 140,-	10,15 **	50,-
1604P	Germania, Heftchenblatt Nr. 14, postfrisches Kabinettstück mit guter Zählung, 400,-	14 **	160,-
1605FP	Germania-Heftchenblatt Nr. 20 ohne Rand auf portogerechtem Bedarfsortsbrief aus HAMBURG 28.8.20, Umschlag unten mit Falzspur, sonst feiner Beleg, in dieser Form selten, 750,-	20 ☒	250,-
1606P	Germania, Heftchenblatt Nr. 22, postfrisches Kabinettstück, rechts mit üblicher Heftchenzählung, siehe auch Foto, 120,-	22 **	40,-

1607	Germania-Heftchenblatt 22 mit Rand auf Auslands-Einschreiben-Brief mit portogerechter Zusatzfrankatur aus STUTTGART 14.12.20 mit Devisenzensur in die Schweiz, Zusatzfrankatur zum Teil durch Randklebung mit Einschränkungen, Heftchenblatt gut gezähnt mit minimaler Heftchenzählung oben rechts, insgesamt ein feiner Bedarfsbeleg, 350,-	22 ☒	100,-
1608	1920, kpl. Germania-Heftchenblatt Nr. 23 ohne Rand auf dekorativem, portogerechten Brief aus BACKNANG 30.11.20 nach Stuttgart, Mi. 150,-	23 ☒	50,-
1609	Germania, Heftchenblatt Nr. 27 ohne Rand, sauber gestempeltes Kabinettstück, 65,-	27 ☉	20,-
1610	Germania-Heftchenblatt Nr. 27 ohne Rand, sauber gestempelt und gut gezähnt, 65,-	27 ☉	20,-
1611	Heftchenblatt Nr. 37 postfrisch mit üblicher Zähnung oben, dafür noch im MH 16 mit allen Zwischenblätter und Teilen der anderen beiden Heftchenblättern, 400,-+	37 **	120,-
1612P	Reichsadler, Heftchenblatt Nr. 37, postfrisch mit üblicher Zähnung unten, siehe auch Foto, 400,-	37 **	100,-
1613	Heftchenblatt Nr. 39 postfrisch mit üblicher Zähnung, dafür noch im MH Nr. 17 mit allen Zwischenblättern und 4 weiteren Werten, 450,-+	39 **	150,-
1614	Heftchenblatt 43 tadellos postfrisch, noch original mit dem zugehörigen rückseitigen Heftchendeckel	43 **	200,-
1615	Flugpost, Heftchenblatt Nr. 49 ohne Rand mit Zeppelin-Bordpoststempel, Pracht, 200,-	49 ☉	70,-
1616	Heftchenblätter Nothilfe 1926, Nr. 54 und 55, beide im MH 23a (Einschränkungen, keine Originalklammer?), H-Blätter einwandfrei postfrisch, 380,-	54,56 **	130,-
1617P	Hindenburgspende-Heftchenblatt Nr. 56 komplett, postfrisches Kabinettstück, 140,-	56 **	50,-
1618	Hindenburgspende 1927, sauber gestempeltes Heftchenblatt ohne Rand auf Briefstück in sehr guter Erhaltung	56 △	40,-
1619P	Hindenburgspende Heftchenblatt Nr. 56 komplett ohne Rand mit Zusatzfrankatur auf Einschreiben-Eilboten-Luftpostbrief aus DÜSSELDORF 3.11.27 mit allen Stempeln nach Donaueschingen, minimal überfrankiert und üblicher Schnitt, interessanter und dekorativer Beleg!	56 ☒	100,-
1620	Reichspräsidenten, Heftchenblatt Nr. 57, postfrisches Kabinettstück aus der Bogenecke, 80,-	57 **	30,-
1621P	Reichspräsidenten, Heftchenblatt Nr. 57, sauber gestempeltes Kabinettstück komplett mit Rand, ca. 120,-	57 ☉	40,-
1622P	8 Pf. Ebert Heftchenblatt mit dem seltenen Wz. Y tadellos postfrisch, bestens gepr. Schlegel	58Y **	930,-
1623	Reichspräsidenten, Heftchenblatt Nr. 58, postfrisches Kabinettstück aus der Bogenecke, 85,-	58X **	35,-
1624P	Reichspräsidenten, Heftchenblatt Nr. 59, komplett mit Rand auf Kabinett-Briefstück mit Zeppelin-Bordstempel, ca. 135,-	59 △	45,-
1625	Reichspräsidenten, Heftchenblatt Nr. 60, postfrisches Kabinettstück aus der Bogenecke, 90,-	60 **	35,-
1626P	Nothilfe 1928, Heftchenblatt Nr. 63, postfrisch, im Rand auf Deckelrückseite haftend, 350,-	63 **	80,-
1627P	Nothilfe 1928, Heftchen-Blatt Nr. 65 komplett ohne Rand auf überfrankiertem Einschreiben-Brief aus APOLDA 1.2.29 nach Mückenberg, Ak.-Stempel, Faltsuren, sonst in guter Erhaltung inkl. perfekter Zähnung, siehe auch Foto!	65 ☒	150,-
1628	Nothilfe 1930, Heftchenblatt Nr. 68, postfrisches Kabinettstück, 70,-	68 **	25,-
1629	Nothilfe 1931, Heftchenblatt Nr. 71, postfrisches Kabinettstück, 75,-	71 **	25,-
1630	Hindenburg, Heftchenblatt Nr. 76-78, 3 postfrische Kabinettstücke, 490,-	76/78 **	170,-
1631	Wagner, Heftchenblatt Nr. 79 und 80, 2 postfrische Kabinettstücke, im Rand Heftchenlöcher etwas stärker, dafür sehr gut gezähnt, 480,-	79/80 **	170,-
1632	Hindenburg, Heftchenblätter 81 bis 84, 4 postfrische Kabinettstücke, 146,-	81/84 **	50,-
1633	Trachten, Heftchenblätter Nr. 103 und 104, 2 postfrische Kabinettstücke, 65,-	103/104 **	20,-

Zusammendrucke

1634P	Waagerechter Zusammendruck R1+ 5 Pfg Germania auf Bedarf-Postkarte aus GROSS-ROSSAU 9.5.11, sehr gut gezähnt, siehe auch Foto, 1400,-	R1 ☒	450,-
1635	Bienenhonig-5 Pfg. im waager. Zusammendruck a. kl. Briefstück	R2aW △	100,-
1636FP	Reklame Gewerkschaft Quint+ 5 Pfg Germania, sauber gestempelter, waagerechter Kabinett-Zusammendruck, 750,-	R3W ☉	250,-
1637P	Reklame Braunkohle-Brikett Öfen + 5 Pfg Germania, ungebrauchter, waagerechter Kabinett-Zusammendruck	R5W *	120,-
1638P	Reklame Automobile Delaunay + 5 Pfg Germania, ungebrauchter, waagerechter Kabinett-Zusammendruck	R6W *	120,-
1639P	Reklame Apfelwein Heinr. Besser + 5 Pfg Germania, ungebrauchter, waagerechter Kabinett-Zusammendruck	R7W *	110,-
1640FP	Reklame Pelikan Tinte + 5 Pfg Germania, waagerechter Zusammendruck auf Bedarfs-Postkarte aus BÜRMERSHEIM 5.1.12, leichte Spuren, bestens doppelt signiert Oechsner BPP, 1400,-	R9W ☒	400,-
1641P	Reklame Briefmarken Paul Kohl + 5 Pfg Germania, sauber gestempelter, senkrechter Zusammendruck, unten übliche Zähnung, sonst gute Erhaltung, 550,-	R10aS ☉	150,-
1642FP	Reklame Reinen Apfelwein + 5 Pfg Germania (2x), sauber gestempelter, waagerechter Kabinett-Zusammendruck, signiert Rohr, 800,-	R1W ☉	280,-
1643FP	Reklame Rauer's Weine + 5 Pfg Germania, senkrechter Zusammendruck auf Ortbrief aus BERLIN 29.2.12, Umschlag leider mit Tesa-Fleck, Zusammendruck einwandfrei und gut gezähnt, 1400,-	R11S ☒	300,-
1644P	Reklame Aquadent Ideal-Bekleidung + 10 Pfg Germania, ungebrauchter, waagerechter Kabinett-Zusammendruck	R12bW *	120,-
1645P	Reklame Waffen, Burgsmüller+ 5 Pfg Germania, sauber gestempelter, senkrechter Zusammendruck, oben rechts mit Eckbug, sonst gut gezähnt, feines Stück, 650,-	R14S ☉	150,-
1646FP	Reklame Honig M. Zeh & Co. + 5 Pfg Germania, ungebrauchter, waagerechter Kabinett-Zusammendruck	R15W *	170,-
1647FP	Reklame Gühler-Honig + 10 Pfg Germania, sauber gestempelter, waagerechter Kabinett-Zusammendruck, 750,-	R21W ☉	250,-
1648P	Reklame Honig, H.E. Schmidt+ 10 Pfg Germania, ungebrauchter, waagerechter Kabinett-Zusammendruck	R22W *	120,-
1649FP	Reklame Rad Unfall - Versandhaus Liemann + 10 Pfg Germania, waagerechter Zusammendruck auf Brief aus BIELDORF 2.11.12, 1700,-	R25W ☒	550,-
1650P	Reklame Bad Münster a. Stein + 10 Pfg Germania, ungebrauchter, waagerechter Kabinett-Zusammendruck	R26W *	120,-
1651P	R 10b + 10 Pfg Germania im senkrechten Zusammendruck mit linkem Rand, postfrisches Kabinettstück, unsigniert!	R10b **	350,-
1652P	X + 5 Pfg Germania, waagerechter Zusammendruck, übliche Heftchenzählung unten, sonst einwandfrei und in postfrischer Kabinetterhaltung!	W1 **	90,-
1653P	X + 5 Pfg Germania, waagerechter ungebrauchter Kabinett-Zusammendruck	W1 *	50,-
1654FP	X+X+5 Pfg Germania, waagerechter Zusammendruck mit linkem Rand auf Bedarfpostkarte mit Bahnpoststempel EMMERTHAL-VORHWOHLE 11.7.13, rechts mit Markenheftchenschnitt, sonst sehr gute Erhaltung!	W1 ☒	180,-
1655P	X + 10 Pfg Germania, waagerechter Zusammendruck, bis auf nicht ganz perfekter Zähnung, einwandfreies postfrisches Kabinettstück, 340,-	W4 **	110,-
1656	Germania, Zusammendruck W5 und S3 im Heftchenblatt Nr. 22 ohne Rand, postfrisch mit üblicher Zähnung, gepr.	W5,S3 **	20,-
1657	5 Pfg + 7 1/2 Germania, waagerechter Zusammendruck mit 2 1/2 Pfg Zusatzfrankatur auf Postkarte aus PLAUEN 2.11.19 nach München, Karte rückseitig mit Haftstellen, dafür Zdr. sehr gut gezähnt, gepr. Infla Berlin	W5,u.a. ☒	20,-
1658	Germania, Zusammendruck W5 und S3 im Heftchenblatt Nr. 22 ohne Rand, postfrisch mit üblicher Zähnung, gepr.	W5,S3 **	20,-
1659	7 1/2 Pfg + 5 Pfg Germania, waagerechter Zusammendruck und 7 1/2 Pfg Zusatzfrankatur auf Brief aus PLAUEN 23.3.19 nach München, gepr. Infla Berlin	W6,u.a. ☒	25,-
1660	15 Pfg + 5 Pfg Germania, waagerechter Zusammendruck, ungebrauchtes Kabinettstück	W9 *	30,-
1661	15 Pfg + 5 Pfg Germania, waagerechter Zusammendruck, gestempeltes Kabinettstück, 120,-	W9 ☉	40,-
1662P	15 Pfg + 5 Pfg Germania, waagerechter Zusammendruck und 15 Pfg Germania auf Einschreiben-Brief aus WEIMAR 1.9.18 nach München, Umschlag oben beschnitten und kleiner Fehler unterhalb des Zdr. (dieser sehr gut gezähnt), gepr. Infla Berlin, 230,-	W9,u.a. ☒	60,-
1663P	7 1/2 Pfg + 15 Pfg Germania ocker, waagerechter postfrischer Kabinett-Zusammendruck, 190,-	W10 **	75,-
1664	7 1/2 Pfg + 15 Pfg ocker Germania, waagerechter Zusammendruck, sauber gestempeltes Kabinettstück, 120,-	W10 ☉	40,-
1665P	7 1/2 Pfg + 15 Pfg Germania violett, waagerechter postfrischer Kabinett-Zusammendruck, 190,-	W11 **	75,-
1666	7 1/2 Pfg + 15 Pfg violett Germania, waagerechter Zusammendruck, ungebrauchtes Kabinettstück	W11 *	30,-
1667P	5 Pfg + 10 Pfg Germania-Zusammendruck auf Brief aus MAINZ 14.4.19 mit frz. Rheinlandzensur und Briefstempel der Militär-Gen.-Direktion der Eisenbahnen als Bestätigung nach Göttingen, rückseitig mit Absender aus Saarbrücken!	S4 ☒	50,-
1668	5 Pfg + 10 Pfg Germania Friedensdruck , 2x senkrechter Zusammendruck im Paar auf Einschreiben-Brief aus GERA 18.6.13 nach Leipzig, Ak.-Stempel	S4(2) ☒	25,-
1669	1918, Germania-Zusammendruck Mi.-Nr. S6 auf Brief mit Bahnpoststempel KREUZ-DEUTSCH KRONE 25.10.18 nach Berlin, Faltspur, da Antwortbrief, sonst feine Erhaltung, Mi.150,-	S6 ☒	50,-
1670P	7 1/2 Pfg + 15 Pfg Germania ocker, senkrechter postfrischer Kabinett-Zusammendruck, 120,-	S7 **	40,-
1671	7 1/2 Pfg + 15 Pfg ocker Germania, senkrechter Zusammendruck, gestempeltes Kabinettstück, 65,-	S7 ☉	20,-
1672P	7 1/2 Pfg + 15 Pfg Germania, senkrechter Zusammendruck in MiF mit S 13 und Nr. 98 auf Einschreiben-Brief aus CHARLOTTENBURG 3.8.18 nach Leipzig, Ak.-Stempel, ca. 150,-	S7,S13,u.a. ☒	50,-

1673P	7 1/2 Pfg + 15 Pfg Germania violett, senkrechter postfrischer Kabinett-Zusammendruck, 120,-	S8 **	45,-
1674	S 12 b und S 14b mit Zusatzfrankatur auf Einschreiben-Brief aus BERLIN 30.4.17 nach Hackenheim, gepr. Infla Berlin, etwas stockig	S12b,S14b ☒	20,-
1675	Germania-Zusammendrucke W15 bis RL7, 25 Stück komplett, postfrisch, 177,-	W15/RL7 **	50,-
1676P	2x S 19 und 2x K3 im Block auf portogerechtem Brief aus CHEMNITZ 19.8.22 nach Reit im Winkel, signiert Kurze, 125,-	S19(2),K3(2) ☒	40,-
1677	Nothilfe 1925, Heftchenblatt Nr. 44 komplett postfrisch, im Rand leider mit Deckelrückseite haftend, ansehen!	44 */**	100,-
1678FP	40 Pf. stumpfrot Kehrdruckpaar tadellos postfrisch Luxus, tiefst gepr. Tworek (500,-)	K3F **	200,-
1679	Germania/Ziffern-Zusammendrucke, 17 verschiedene, dabei RL 13 und 14, postfrisch, ca. 200,-	exW17/RL14 **	50,-
1680P	30 Pfg + 10 Pfg Ziffern, waagerechter Zusammendruck mit portogerechter Zusatzfrankatur auf Brief aus KARLSRUHE 19.6.22 nach Fantenbach, gepr. Infla Berlin, 170,-	W19,u.a. ☒	50,-
1681P	60+40 Pfg Germania und 60+40+60 Pfg Germania, 2 senkrechte, gestempelte Zusammendrucke, S 26 gepr. Infla Berlin, 120,-	S26,S25 ☉	40,-
1682P	2x S 27 und 2x S 29, jeweils im Block auf Einschreiben-Brief (rückseitig mit portogerechter Zusatzfrankatur) aus FORCHEIM 16.2.22 nach München. Ein Wert oben rechts mit Eckfehler, sonst sehr gut gezähnt und gepr. Infla Berlin ca. 275,-	S27(2),S29(2) ☒	80,-
1683P	30 Pfg Ziffern + 40 Pfg Germania, senkrechter Zusammendruck, 2x im Block mit 2x 30 Pfg Ziffern auf portogerechtem Brief aus DÜREN 28.7.22, 1 Wert mit Eckfehler, sonst feiner Bedarfsbeleg, gepr. Infla Berlin	S27(2),u.a. ☒	60,-
1684	Zusammendruck RL 13 und 14 im postfrischen Block, dabei HAN H 3148.21	RL13/14HAN **	20,-
1685	Ziffern-Zusammendruck-Bogenteil, dabei RL 13 und 14 mit HAN und Heftchenblatt 36 mit HAN, feine Einheit!	RL13/14,H.-Bl. 36 **	30,-
1686P	X + 20 Pfg Nothilfe 1925, waagerechter Zusammendruck, postfrisch, Kabinett, 240,-	W20I **	100,-
1687P	X + 20 Pfg Nothilfe 1925, waagerechter Zusammendruck, gestempelt, Kabinett, 240,-	W20I ☉	100,-
1688P	Adler-Zusammendrucke, bis auf RL15a komplett, 5 sauber ungebrauchte Kabinettstücke, Katalogwert für postfrisch 1040,-	W21/K8 *	100,-
1689P	Adler-Zusammendrucke, 4 verschiedene (W21, W22, S35 und K8), gestempelt und gut gezähnt, K8 etwas angetrennt, 678,-	S35,u.a. ☉	150,-
1690FP	RL+X+X+20 Pfg Adler-Zusammendruck im fast kompletten Heftchenblatt 47, gestempeltes Kabinettstück, 650,-	RL15a **	200,-
1691	X + 15 Pfg Kant-Zusammendruck mit 2. Marke, postfrische Kabinett-Einheit, 127,-	W23 ☉	40,-
1692	X + 15 Pfg Kant-Zusammendruck, gestempeltes Kabinettstück, 60,-	W23 ☉	20,-
1693	10 Pf. Wappen mit Andreaskreuz links sauber ungebraucht mit Erstfalz	W24Y *	40,-
1694P	X + 10 Pfg Nothilfe 1926, waagerechter Zusammendruck, gestempelt, Kabinett, 400,-	W24Y ☉	140,-
1695P	Nothilfe 1926, Markenheftchen Nr.23a mit beiden Heftchenblättern (jeweils eine Marke ausgetrennt), daher nur 2x Zusammendruck X+10 Pfg gerechnet (beide gut gezähnt), 800,-	W24Y(2) **	280,-
1696	X+ 15 Pfg Hindenburgspende, waagerechter Zusammendruck, sauber gestempeltes Kabinettstück, 85,-	W25 ☉	30,-
1697	8 Pfg.+X, sauber gestempelter senkrechter Zusammendruck auf Briefstück in tadelloser Erhaltung, Mi. 80,-	S37 △	30,-
1698	Hindenburgspende-Zusammendruck S 37 und S 36 im Block, gestempelt, gut gezähnt, 94,-	S37,S36 ☉	30,-
1699P	Reichspräsidenten-Zusammendrucke, bis auf S 45, K10, K 11 und K 14 komplette Garnitur, meist sauber gestempelt und gut gezähnt, ca. 500,-	exW26/K13 ☉	120,-
1700	Reichspräsidenten-Zusammendrucke, 10 verschiedene postfrische Kabinettstücke, 178,-	exW27/K14 **	60,-
1701	4 Pfg + X + 4 Pfg Reichspräsidenten, senkrechter, postfrischer Kabinett-Zusammendruck, 110,-	S41 **	40,-
1702	Nothilfe 1929, 2x Zusammendruck K13 im Block mit Unterrand und HAN V 4517.29, postfrisch, Kabinett	K13(2)HAN **	20,-
1703	15 Pf. Wappen mit Andreaskreuz links tadellos postfrisch	W31 **	70,-
1704P	X + 15 Pfg Nothilfe 1928, waagerechter postfrischer Kabinett-Zusammendruck, 220,-	W31 **	80,-
1705FP	Nothilfe 1928, 16 verschiedene ungebrauchte Kabinett-Zusammendrucke, dabei die guten S57, S59, S63 und S65, meist sauber Erstfalz bzw. kleine Falzstelle, Katalogwert für postfrisch 8965,-!	exW31/KZ10 *	800,-
1706	Wohlfahrtspostkarte/15 Pf. waagerecht, tadellos postfrisch	W32 **	70,-
1707	8 Pf. Wappen/Andreaskreuz senkrecht tadellos postfrisch	S54 **	100,-
1708P	„Benutze eine Woche.../8 Pf. Wappen/ „Benutze eine Woche... senkrecht, bestens gezähnt und sauber gestempelt	S57 ☉	500,-
1709	8 Pf. Wappen/..Wohlfahrtspostkarte senkrecht, tadellos postfrisch	S58 **	100,-
1710P	8 Pfg + A1a Nothilfe 1928, senkrechter postfrischer Kabinett-Zusammendruck, 300,-	S58 **	120,-
1711P	8 Pfg. Wappen/Verwende die Wohlfahrtspostkarte/8 Pf. senkrecht, tadellos gezähnt, ungefalt, mit vollem Originalgummi (kaum sichtbar entfaltet), Michel für postfrisch 1300,-	S59 *	220,-
1712	Wohlfahrtspostkarte/ 8 Pf. Wappen senkrecht, tadellos gezähnt und sauber ungebraucht	S60*	65,-
1713P	8 Pfg. Wappen/Benutze eine Woche Wohlfahrtsmarken!/8 Pf. sauber ungebraucht, tadellos gezähnt, ungefalt, mit vollem Originalgummi und sauberem kleinem Erstfalz, Mi. für postfrisch 1400,-	S63 *	240,-
1714P	8 Pfg + A2 Nothilfe 1928, postfrischer senkrechter Kabinett-Zusammendruck, 300,-	S62 **	110,-
1715	8 Pf. Wappen/Benutze eine Woche... senkrecht, tadellos gezähnt und sauber ungebraucht	S62 *	30,-
1716FP	Verwende die Wohlfahrtspostkarte/ 8 Pf. Wappen/ Andreaskreuz senkrecht, bestens gezähnt und tadellos postfrisch. Luxusstück des sehr seltenen Zusammendrucks!	S66 **	900,-
1717	Nothilfe 1929, 9 verschiedene ungebrauchte Zusammendrucke, meist sauber mit Erstfalz bzw. kleiner Falzstelle, Katalogwert für postfrisch 1100,-	exW35/KZ16 *	100,-
1718	X+15 Pfg Nothilfe 1929, waagerechter postfrischer Zusammendruck in Kabinetterhaltung, 50,-	W36 **	20,-
1719P	X+ 8 Pfg Nothilfe 1929, senkrechter postfrischer Kabinett-Zusammendruck, 130,-	S74 **	45,-
1720P	Nothilfe 1929, 2x Zusammendruck K15 im Block mit Unterrand und HAN V 4517.29, postfrisch, Kabinett	KZ15(2)HAN **	50,-
1721P	Nothilfe 1930, 5 bessere Zusammendrucke (W37, WZ3, S81, S83 und S86) in ungebrauchter Kabinetterhaltung, meist mit Erstfalz bzw. kleiner Falzstelle, Katalogwert für postfrisch 1520,-	exW37/S36 *	150,-
1722	Nothilfe 1930, 6 verschiedene Zusammendrucke, alle gestempelt bzw. auf Briefstück, 179,-	exW37/S84 ☉/△	50,-
1723	X/8 Pf. senkrecht tadellos postfrisch	S82 **	90,-
1724	Nothilfe 1930, Zusammendruck A 1b+451+A 1b und 451+A 1b, 2 postfrische Kabinettstücke, 700,-	S85,S86 **	300,-
1725	A1a + 8 Pfg Nothilfe 1931, waagerechter Zusammendruck mit 8 Pfg Zusatzfrankatur auf Brief aus LANGENBIGLAU 26.12.31	W40 ☒	20,-
1726	Nothilfe 1931, 8 gestempelte Zusammendrucke (1x doppelt), meist sauber gestempelt und gut gezähnt, 162,-	exW40/S96 ☉/△	45,-
1727P	Nothilfe 1931, 7 bessere Zusammendrucke (W40, WZ5, WZ 6, WZ 8, S 97, S 98 und S99), sauber ungebraucht, meist mit Erstfalz bzw. Falzrest, Katalogwert für postfrisch 1570,-	exW40/S99 *	150,-
1728P	8 Pfg + Z + Z + 8 Pfg Nothilfe 1931, postfrischer waagerechter Kabinett-Zusammendruck, 170,-	WZ5 **	60,-
1729P	Nothilfe 1931, 4 waagerechte Zusammendrucke in postfrischer Kabinett-Erhaltung, 900,-	WZ5/8 **	400,-
1730P	8 Pfg + Z+Z+A1a+ 8 Pfg Nothilfe 1931, postfrischer waagerechter Kabinett-Zusammendruck mit Oberrand, 280,-	WZ 7 **	100,-
1731P	X + 8 Pfg Nothilfe 1931, sauber gestempelter senkrechter Zusammendruck, leicht fleckig, sonst in guter Erhaltung, 350,-	S92 ☉	100,-
1732	8 Pfg + X, senkrechter Zusammendruck Nothilfe 1931 auf Postkarte aus DILLENBURG 3.6.32 nach Bad Ems	S92 ☒	20,-
1733P	X + 8 Pfg Nothilfe 1931, postfrischer senkrechter Kabinett-Zusammendruck, 250,-	S94 **	100,-
1734	Nothilfe 1932, S100 (3) und S101 (3) als Einheit mit Oberrand auf R-Brief aus ESSEN 22.3.33 mit SK 14 in die CSR, Spuren	S100(3),S101(2) ☒	20,-
1735FP	Hindenburg Wz. 2, Zusammendrucke komplett tadellos postfrisch und bestens gezähnt, Luxus	W46/ SK 19 **	300,-
1736P	Hindenburg mit Wz. 2, bis auf W 46, S 113 und KZ 18 komplette postfrische Kabinett-Garnitur, 421,-	exS106/KZ19 **	140,-
1737P	Wagner 1933, komplette Garnitur mit 15 Zusammendrucken, meist auf Kabinett-Briefstücken, 783,-	W47/SK20 △	220,-
1738	Wagner, 7 sauber gestempelte Kabinett-Zusammendrucke (W47, W48, W51, W55, W 57, SK 19 und SK20), 208,-	eW47/SK20 ☉	50,-
1739	X/8 Pf. Wagner/X waagerecht, tadellos postfrisch	W52 **	40,-
1740	1933 Wagner; komplette gestempelt Garnitur aller Zusammendrucke in guter Erhaltung, W55/56 und SK20 mit Maschinenstempel, Mi. 743,-	W47/SK20 ☉/△	250,-
1741	6 Pfg. Hindenburg 1934, vier senkrechte Zusammendrucke, sauber gestempelt und hervorragend gezähnt, Mi. 228,-	S123/26 ☉	90,-
1742	5+Z+Z+8, zentr. gestempelter Zusammendruck in tadelloser Erhaltung, Mi. 90,-	KZ21b ☉	35,-
1743	A 8b + 12 + A 8b, senkrechter Zusammendruck mit weiterer Zusatzfrankatur auf portorichtigem 18 Pfg. Rohrpostbrief innerhalb Berlins, Zahnspitzen teils minimal stockig	S156u.a. ☒	20,-
1744FP	Nothilfe 1930, Zusammendruck WZ 3 und WZ4 im postfrischen Kabinett-Block mit Oberrand, 630,-	WZ3,WZ4 **	220,-

1745	Berufsstände 1934, bis auf S 224 und S 226 komplette postfrische Kabinett-Garnitur, 229,-	exW101/K24 **	80,—
1746	Berufsstände 1934, Zusammendruck S 224, S 226, S 228 und S 230 in 2 gestempelten Kabinett-Einheiten, 174,-	S224,S226 ☉	50,—
1747P	1938, R-Brief mit folgender Frankatur: 3+12+3 Pfg. und 12+3+12 Pfg. WHW-Ostmark (S 250 und 252) in kompletter gegenständiger Zusammendruckkombination mit negativer Plattennummer „1“ (!) sowie waagerechtem Paar 5 Pfg. WHW-Ostmark; ein um 1 Pfg. überfrankierter nachgesandter Fernbrief von „FLENSBURG 22.11.38“ nach „BERLIN 23.11.38“ bzw. „KÖLN 23.11.38“ mit geringen Öffnungsspuren	S252, etc. ☒	50,—
1748	1938 WHW Ostmark; komplette gestempelte Garnitur aller Zusammendrucke in tadelloser Erhaltung, Mi. 184,—	W135/K34 ☉	70,—
1749	1940 WHW Bauwerke, komplette gestempelte Garnitur aller Zusammendrucke in tadelloser Erhaltung, Mi. 132,—	W148/K38 ☉	45,—

Halbamtliche Flugmarken

1750P	50 Pf. Margarethen-Volksfest in b-Farbe tadellos postfrisch Luxus (Mi. 180,— für *, für ** mindestens 500,—)	4b **	140,—
-------	--------------------------------------------------------------------------------------------------------------	-------	-------

Vignetten

1751	UHREN: mehrfarbige hoch- und großformatige allseitig gezähnte Marke der Uhrenfabrik L. Furtwängler Söhne AG, Furtwangen i. B., „postfrisch“!		20,—
1752P	UHREN: mehrfarbige hoch- und großformatige allseitig gezähnte linke Randmarke der Uhrenfabrik L. Furtwängler Söhne AG, Furtwangen i. B., „postfrisch“!		20,—
1753P	WEIN: 10. Weinausstellung des Landwirtschaftl.-Bez.-Vereines, silberne metallimitierende Doppelvignette, selten		20,—
1754	AUSSTELLUNGEN: Internationale Ausstellung Wien 1894, fünf verschiedenfarbene runde Marken mit Herrscherportait		20,—
1755P	AUSSTELLUNGEN: Internationale Ausstellung Wien 1894, fünf verschiedenfarbene und metallimitierende runde Marken mit Herrscherportait, dabei auch silberne und goldene Vignette, sehr selten		30,—
1756P	1898 Turin, Associazione Filatelici Italiani, mehrfarbige (u.a. goldene) gezähnte Marke mit Darstellung einer sitzenden Personifikation (auf Stadtwappen) mit Blick auf Italien von Nord nach Süd		20,—
1757P	1898 Turin, Esposizione Generale Italiana Mostra Filatelica 16-30 Maggio, zwei gezähnte Werte in den UPU-Farben braun und grün, Personifikation mit Mauerkrone und Schwert		20,—
1758P	1898 Turin, Esposizione Generale Italiana Mostra Filatelica, mehrfarbige gezähnte Marke mit Stadtwappen (Pseudomosaik) und Stadtansicht		20,—
1759	1900 (ca.) Chinese Philatelic Society (Globus vor Dämon), lilafarbener gezählter postfrischer Wert		Gebot
1760FP	WELTAUSSTELLUNG: Exposition Universelle Internationale 1900 in Paris, silberne und goldene metallimitierende Doppelvignetten		50,—
1761P	MUSIK: VI. Deutsches Sängerbundfest, Graz 26.-30. Juli 1902, allseits gezähnte querformatige braun-grüne Marke, geringe Spuren		20,—
1762	DRESDEN: Genossenschaftstag des zentralen Verbandes Deutscher Konsum Vereine 1903-1913, allseits gezähnte großformatige lila Marke mit Stadtpanorama (u.a. Semperoperl)		20,—
1763	DARMSTADT: Jubiläumsmarken des Alicefrauenvereines des Großherzog Ernst-Ludwig mit Frau Eleonore und dem Erbgroßherzog Georg sowie dem Prinzen Ludwig, vier verschiedene gezähnte Marken in den UPU-Farben, je „postfrisch“		20,—
1764P	LUFTFAHRT: Oberösterreichische Landeshandwerker-Ausstellung für Luftschiffahrt Linz 1909, Allegorie mit Ballon sowie Erzherzog Carl Franz Joseph - Protektor, goldene metallimitierende Doppelvignette, selten		25,—
1765	1910 (ca.) Deutscher Philatelistentag, gezählter brauner Beitrag zu 2 Pfg. auf gelblichem Papier der Deutschen u. österreichischen Philatelisten-Vereine, „...Seid einig, einig, einig!...“, Doppeladlerdarstellung		Gebot
1766	1910 (ca.) Hamburg, mehrfarbige gezähnte Marke zu 2 Pfg. des Internationalen Sammlervereines Hamburg zur Förderung des Sammelsportes, Darstellung eines auf Erdkugel sitzenden Adlers mit Palmzweig und Blitzbündel in den Fängen		Gebot
1767	BRÜSSEL: Royaume de Belgique, Exposition Universelle de Bruxelles 1910, goldene teils leicht „angelaufene“ metallimitierende Doppelvignette, selten		20,—
1768	GEWERBE: Gewerbeausstellung Hagen/W. 1910 veranstaltet vom Gewerbeverein, silberne und goldene metallimitierende Doppelvignette, selten		40,—
1769	1911 Turin, Mostra Filatelica Internazionale 14.-23. Ottobre, Set von in vier verschiedenen UPU-Farben gehaltene und mit abgerundeten Ecken versehenen Werten, geprägte Darstellung eines klassizistischen Bauwerkes, teils Einschränkungen wie gebrochene Stanzung		Gebot
1770P	DRESDEN: Internationale Hygiene-Ausstellung 1911, silberne und goldene metallimitierende Doppelvignette, selten		30,—
1771P	HANDWERK: Kärtner Landeshandwerker-Ausstellung Klagenfurt 1911, Erzherzog Carl-Franz, goldene metallimitierende Doppelvignette, selten		20,—
1772P	HAUSHALT: Dem Verdienste - Haus & Herd Ausstellung Chemnitz Sportplatz 1911, silberne metallimitierende Doppelvignette, selten		20,—
1773P	Haushalt: Dr. Niederlausitzer Gastgewerbefach und Kochkunst-Ausstellung Sorau N.L. 1911, goldene metallimitierende Doppelvignette, selten		20,—
1774P	KUNST: Kunstausstellung Darmstadt 1911, Mathildenhöhe Mai bis Oktober, mehrfarbige allseitig gezähnte Marke mit „nacktem Reiter“, unter dem allerhöchsten Protektorat Sr. Kgl. Hoheit des Großherzogs Ernst Ludwig von Hessen, leichte Spuren		20,—
1775	1913 „Breda“, 1893-1913 Postzegelvereeniging 30. August, gezähnte braune Marke mit aufgeschlagenem Album vor Ansicht mit Kirche		Gebot
1776	1913 Kobenhagen, Samlermaerke-Udstilling Andracasem & Lachmann Frederica, mehrfarbige gezähnte Marke mit Darstellung eines zweigschwenkenden Soldaten mit aufgepflanztem Bajonett und sich auf ein Faß stemmend (wohl Anlehnung an den Deutsch-Dänischen Krieg)		Gebot
1777	1913 Paris, Exposition Philatélique Internationale, grüne gezähnte Marke zu 10 cent. mit nach links blickender Männerbüste und Orden		Gebot
1778P	RADSPORT: Deutscher Radfahrer-Bund, 30. Bundestag Breslau 1.-4. August 1913, allseits gezähnte „postfrische“ Marke		20,—
1779P	1913 Hamburg, Internationaler Sammler-Verein zur Förderung des Sammelsportes 1908-1913, blaue gezähnte Marke zu 2 Pfg., größerer bildseitig jedoch kaum sichtbarer Einriß, eine der seltensten Marken diese Gebietes, laut Mi. 1978 bereits 50,—	/1	Gebot
1780P	1914 Budapest, 23-26 Martz, mehrfarbige gezähnte Vignette mit Darstellung ein Dame im Biedermeierkostüm		Gebot
1781	1914 Neapel, V. Congresso Filatelico Italiano 21-24 Maggio, gezähltes postfrisches senkrechtes Paar mit Darstellung von Neapels Mi.-Nr. 9		Gebot
1782	1914 Rakounik, Esperanstska a Filatelickavystava 27.-28.IX.-4.X., geschnittene violette Marke mit Stadttordarstellung		Gebot
1783P	RADSPORT: 31. Bundestag des Deutschen Radfahrerbundes, Augsburg 10.-14. Juli 1914, mehrfarbige allseits gezähnte Marke in „postfrisch“!		15,—
1784P	RADSPORT: 31. Bundestag des Deutschen Radfahrerbundes, Augsburg 10.-14. Juli 1914, mehrfarbige rechts ungezähnte Marke in „postfrisch“!		15,—
1785	POLITIK: 1916, gelb-schwarze wellenartig gezähnte runde zweisprachige Vignette „KAIS. UND KÖNIGL. ÖSTERR.-UNGAR. GESANDTSCHAFT CS. ES KIR. OSZTRAK-MAGYAR KÖVETSEG STOCKHOLM“, rückseitig als Verschluss auf Brief mit waagerechtem Paar 10 Ö. rot von „STOCKHOLM 31.5.16“ nach Sieringhofen/Oberösterreich, Öffnungsmängel und senkrechte Mittelfaltung, letztere leicht durch die Vignette betreffend	71(2) ☒	15,—
1786P	1918 Turin, Primer Centenario Postal Italiano Novembre, geschnittene rote Marke auf gelblichem Papier mit Darstellung von drei „Sardinischen Reitern“ zu 15, 25 und 50 C.		20,—
1787	1919 IPA, Internationale Philatelic Association, grüne gezähnte Marke im IAS Muster (Rom 1911)		20,—
1788FP	1920 Genua, VII. Congresso Filatelico Italiano, geschnittene schwarz-weiß-rote Marke mit Schiffsdarstellung und von geflügelten Greifen umrahmtes Wappen		30,—
1789P	1921 Budapest, IX. 22-27. fünfzigjähriges Jubiläum, gezählter in Nationalfarben gehaltener Wert mit Darstellung von Ungarn Mi.-Nr. 3 und 322		20,—
1790	1921 Nürnberg, 27. Deutscher Philatelistentag, Set con 5 bis 20 Pfg. je im waagerechten gezählten Paar und Stadtansicht (46:32 mm) in blau	/4-7A	Gebot
1791P	1922 Budapest, Kiallitas Elödadasok Vasar Szept. 24-30, waagerechter gezählter Dreierstreifen mit drei verschiedenen Werten, je mit mehrzeiligen um 90° gedreht aufgebrachtem rotem Aufdruck		20,—
1792	1922 Triest, IX Congresso Filatelico Italiano 4-11. Giugno, zwei gezähnte und in verschiedenen Farben gestaltete Werte mit Stadtsiegeldarstellung		Gebot
1793	1926 Stockholm, Frimarksutställning 17.-20. sept., mehrfarbige gezähnte Marke mit Darstellung von Schwedens Mi.-Nr. 125		Gebot

1794P	1926 Leipzig, IX. Briefmarken-Händlermesse im Centraltheater 7.-9. März, beide Werte mit Aufdruck in Frakturschrift, auf DR Mi.-Nr. 112 a bzw. 251	/2,3II	20,—
1795	1928 Budapest, V. Ungarischer Philatelistentag, drei verschiedenfarbige und mit deutschem bzw., Aufdruck versehene Werte, Abb. Stephanskronen und Posthorn bzw. Brief mit Kranz		Gebot
1796P	1928 Luzern, Deleg. Versammlung des Verbandes Schweiz. Philat. Vereine 22.IX., kreisförmige schwarz-weiß-blaue Marke mit wellenartiger Zählung, selten		Gebot
1797	1928 Mailand, Unione Filatelica Lombarda - Mostra Sociala Aprile, drei verschiedene Überdruckwerte (auf Ausgabe von 1906), dabei grüne Marke mit kopfstehendem Aufdruck		20,—
1798	1928 Mailand, Visitate la mostra Filatelica Erinnofila Castello al Sforzesco 3-10 Giugno 1928, zwei verschiedene mehrfarbige geschnittene Werte, einer in postfrisch		Gebot
1799FP	1928, IX. Olympiade Amsterdam, dekorativer, postfrischer, dreifach gefalteter Originalbogen mit 15x5 Vignetten, wenige Werte angetrennt, komplett erhaltene Bogen sind selten, absolutes Liebhaberstück! R	**	400,—
1800P	1929 Reggio, Fiera Filatelica Viareggio 15-16 agosto 1929, fünfzeiliger Aufdruck auf Nachahmung Sizilien Mi.-Nr. 1 (König Ferdinand II.), geschnittener ungebrauchter Wert mit rückseitigem rotem Aufdruck „Original“, selten		20,—
1801	1930 Mailand, XVII. Congresso Filatelico Italiano 2.-9. Givgno, beiger gezählter Wert mit Stadtwappen und Likatorenbündeln		Gebot
1802	1931 Wien, Treffen der Gelegenheitsmarkensammler 12. und 13. September, gezähnte braune Marke mit holzschnittartiger Darstellung von Besuchermassen vor turmartigem Gebäude		Gebot
1803	1932 Bukarest, BFIRO - Expositia Filatelica Romanan, blaue gezähnte Marke mit Wappendarstellung		Gebot
1804P	1932 Danzig, LUPOSTA, blaue quere ovale Marke auf weißem Papier mit Darstellung zweier Flugzeuge über Wappen von Danzig und stilisierter Marienkirche		25,—
1805	1932 Venedig, XIX. Congresso Filatelico Nazionale 4.-7. Maggio, mehrfarbige gezähnte Marke mit Brieftauben über Markuslöwe		Gebot
1806	1932 Washington, Baraca Philathe Home - Comming Convention June 15.-19., geschnittene blaue Marke mit Stadtansicht		Gebot
1807	1933 Klagenfurt, WERBUSIEG 10 Jahre, geschnittener (oben tangiert) schwarzer Wert auf türkisfarbenem Papier, Darstellung des geflügelten Lindwurmes		Gebot
1808	1934 Aarhus, 6. Filatelistdag - Frimaerkeudstillingen 1.-2. Sept., geschnittene mehrfarbige Marke mit Brieftaube		Gebot
1809P	1934 Zürich, NABA 29.IX-7.X, mehrfarbige gezähnte und „postfrische“ Marke mit Darstellung eines historischen Postläufers aus Zürich um 1500		20,—
1810P	1934 Hamburg, DEPOSTA 1. Allgemeiner Bundestag der Poststempelsammler 31.3., schwarzer Wert auf graublauem Papier	/1f	20,—
1811	1935 Nakskov, NAFILA 7. Filatelistdag - Landsudstilling 24.-26. August, mehrfarbige Marke mit Darstellung von Nationalfahne und Wappen		Gebot
1812	1935 Nakskov, NAFILA August, zwei teilgezähnte Werte mit schwarzem Stempel auf rotem bzw. roter Entwertung auf weißem Papier		Gebot
1813	1935 Hannover, B.A.H. 11.-19. Mai, geschnittener Wert auf grügelbem sowie strohgelbem Papier	/1a,b	Gebot
1814	LUFTFAHRT: SABENA, Par avion - Per Vliegtuig, ca. 15x7 cm große quereformatige geschnittene rote Marke, oben links leicht berührt und senkrechte Mittelfaltung		15,—
1815P	Vignetten, Werde Mitglied des Deutschen Luftsport-Verbandes, farbige Vignette mit Fliegerabzeichen u. Hakenkreuz, postfr.	**	30,—
1816	1947 Belyegnap, December Ho 21, gezähnte blaue Marke auf gelblichem Papier mit Darstellung von Ungarn's Schnitter-Ausgabe		Gebot
1817	1948 Basel, NABA, mehrfarbige gezähnte Marke mit schwarzer und weißer ineinanderübergehende Brieftauben		Gebot
1818	1948 San Sebastian, Exposicion Nacional da Filatelica Septiembre, mehrfarbige gezähnte Marke mit Darstellung der Bucht		Gebot
1819	1950 Melbourne, Australian National Philatelic Exhibition & Centenary of Australian Postage Stamps, gezähnte blaue hochformatige Marke mit Stadtansicht		Gebot
1820P	1951 Stuttgart, WÜPOSTA 27. Okt. bis 4. Nov., mehrfarbiger gezählter Wert mit Stempelfragment (Feld 1!), Darstellung von Württembergs Mi.-Nr. 1 und Stadtpostmarke zu 5 Pfg.	/2	20,—
1821	1955 Düsseldorf, WESTROPA 14. - 18. September, mehrfarbige durchstochene Marke mit Stadtwappen	/1C	Gebot
1822	1957 Leipzig, 26.10. - 3.11. 1. Internationale Briefmarkenausstellung, grüner geschnittener Wert mit Messeemblem über Rathaus sowie zwei weitere Stücke zu ähnlichen Veranstaltungen 1960, dabei Darstellung Briefmarkenalbum mit Anfangsausgaben DDR und LIPSIA - EUROPA - Katalog		Gebot
1823	1957 Leipzig, I. Internationale Briefmarkenschau der Messestädte Brno, Budapest, Frankfurt am Main, Poznan, Zagreb und Leipzig, geschnittene gelb-blaue Vignette		Gebot
1824	1957 Zwickau - Karl-Marx-Stadt, Postsegelflug 8. Mai, gelb-schwarze geschnittene Marke, stilisierter Vogel unter Posthorn mit umflankenden Städtewappen		Gebot
1825	1959 BALPEX I GDANSK, Internationale Briefmarkenausstellung der Baltischen Häfen, mehrfarbige gezähnte Marke mit „Danziger Staatswappen“		Gebot
1826	1959 Palermo, Sicilia 59 Esposizione Filatelica Internazionale 16 - 26 Ottobre, Set von waagerechtem durchstochenen Paar und zwei weiteren Einzelwerten, je in verschiedenen Farben und mit Sizilien Mi.-Nr. 3 als Reproduktion		Gebot
1827	1959 Kulmbach, KUBRIA Landesverbandsausstellung 18. - 22. 4., 3. Landesverbandsausstellung, kpl. Set von sechs verschiedenfarbenen gezähnten Werten, je mit Schwarzem Einser und Schloßdarstellung	/1a-f	Gebot
1828P	1959 Hamburg, Interposta 22.-31. Mai, gezähnte sowie selbstklebende schwarz-goldene Marke, je mit Wappendarstellung und Ausstellungssymbol	/4,5	Gebot
1829	1961 Marktredwitz, 50 Jahre BSV 1911 - 1961; gelber, grüner und roter geschnittener postfrischer Wert		Gebot
1830	1961 Nürnberg, Ausstellung „Der Brief im Wandel von fünf Jahrhunderten“ 31. August bis 8. September, geschnittener postfrischer grau-weiß-roter Wert	/12	Gebot
1831	1961 Koblenz, KOBRIA - Briefmarkenausstellung 1.-10.9., mehrfarbiger gezählter postfrischer Wert mit Stadtwappen- und Ausstellungsstempeldarstellung	/16	Gebot
1832	1961 Kulmbach, OPHILA 20. - 22.10. V.O.B. Verbandstag/4. Kulmbacher Briefmarkenausstellung, zwei verschiedene durchstochenen postfrische Werte im senkrechten Paar, mit Darstellung Weißer Turm bzw. Plassenburg-Altstadt	/20,21	Gebot
1833	1961 Düsseldorf, 3. - 10. Dezember Internationale Philatelie Ausstellung, je in grün, rot und blau-violett gehaltener vollfarbener bzw. weißgrundiger „durchstochener“ Wert, insgesamt sechs Stück in teils postfrischer Erhaltung	/22	Gebot
1834	1964 Berlin, 15 Jahre DDR - Nationale 3. bis 18. Oktober, Briefmarkenausstellung, mehrfarbiger (Nationalfarben!) gezählter postfrischer Wert		Gebot

Gedenkblätter

1835	Böhmen & Mähren, Partie von 20 Gedenkblättern, Stempelvorlagen, Faltblättern, etc., dabei diverse farbige SST, Portomarken, usw., besichtigen	△	100,—
1836	1916, Trauer-Gedenkblatt f. die Gefallenen im 1. WK „Wir wollen auch unser Leben für die Brüder lassen“, ca. 48 cmx62 cm, mit Urkunde des Kriegsministers in original Versandrolle, guter Zustand, RRR!	△	100,—
1837	1923, Dokumente einer irrsinnigen Zeit, DIN A4 Gedenkblatt mit breitem schwarzen Rand u. 27 aufgeklebten Inflawerten, wie üblich 2 fach gefaltet, sonst tadellos		Gebot
1838	Niemals vergessen!, DIN A4 Trauer Gedenkblatt mit 20 Vignetten, Goethe-Zitat in schwarzem Druck, seltene Kombination, gute Erhaltung, übl. Faltung	△	40,—
1839P	„Dokumente aus Deutschlands schönsten u. schwersten Tagen“, kl. Gedenkheft, hierin enthalten sind 17 Kolonialvignetten sowie diverse andere Marken, schöne Lektüre		Gebot
1840	1937, „Leben und Werk des Führers“, kl. Gedenkblatt mit Zusammendruck W 121 (2) u. SST Hamburg 20.4.37 sowie roter SST „Amt für Volkswohlfahrt“, in dieser Kombination nicht häufig!	△	30,—
1841	1937, Leben und Werk des Führers, kl. Gedenkblatt mit Zusammendr. W 121 (2) u. SST Hamburg 20.4.37, tadellos	△	Gebot
1842	1937, kl. Gedenkblatt Hansestadt Hamburg, Eröffnung des Postmuseums, SST Hamburg 9.4.37, tadellos	△	25,—
1843	1937, kl. Gedenkblatt, 12. Deutsches Sängerbundesfest Breslau mit MiNr 646, SST 28.7.37	△	Gebot
1844	B & M, 1937/40, Kuttentberg, s/w DIN A4-Gedenkblatt mit 2 Werten u. entspr. Abbildung u. 2 versch. pass. SST in blau bzw. grün vom 2.VI.37/4.XII.40, in dieser Variation selten, tadellos	△	25,—
1845	Tag der Briefmarke, DIN -A5 Gedenkblatt mit 65 e/g und Sonderstempel vom 20.4.38		15,—
1846	1938, 10. April, kl. Gedenkblatt mit MiNr. 646, SST Wien, tadellos	△	25,—
1847	1938, A5 Erinnerungsblatt zum 44. Deutschen Philatelistentag Bremen 1938, mit MiNr. 662/62, entsprechender SST, rechts leichte Faltspur, seltener Beleg	△	Gebot
1848	1938, A5 Zeppelin-Gedenkblatt zum 100. Geburtstag mit MiNr. 669/70, SST Konstanz 8.7.38, tadellos	△	40,—
1849P	1938, Der Schöpfer Großdeutschlands/Des Führers Geburtstag 20. April 1938, kl. Gedenkblatt mit pass. SST, tadellos	△	30,—
1850P	1938, Gedenkblatt „Die sächsische Briefmarke“, MiNr. 660/61, SST Dresden 18.6.1938	△	30,—

1851	1938, Gedenkblatt 1. Geburtstagsfeier des Führers in der Ostmark, mit MiNr. 663, SST Wien 20.4.1938, tadellos	△	25,—
1852	1938, Gedenkblatt zur Erinnerung an die 1. Schwäbische Postwertzeichenausstellung/Stuttgart (DIN A4), MiNr. 651/59, entsprechender SST, tadellos	△	60,—
1853P	1938, Volksabstimmung Deutschland, einfarbige C6 Gedenkkarte mit SST Wien, tadellos	△	30,—
1854	1938, Zeppelin Gedenkblatt zum 100. Geburtstag 1938 mit MiNr. 669/70, SST Friedrichshafen 8.7.38	△	30,—
1855P	1938, kl. Gedenkblatt zum 20. April 1938 mit MiNr. 664, SST Braunau	△	25,—
1856P	1938, kleines Gedenkblatt, Deutsches Turnfest Breslau mit MiNr. 665/68, SST Nürnberg, tadellos	△	30,—
1857P	1938, kleines Gedenkkärtchen zum 30. Januar 1938, mit MiNr. 660/61, SST Leipzig, tadellos	△	30,—
1858	10. April 1938/Österreich kehrt heim!, kl. color Zudruck auf Postkarte mit MiNr. 663 u. SST Wien	☒	Gebot
1859	1939, Geburtstag, vergrößertes Markenbild von Mi.-Nr. 691 auf Kartonpapier im Format ca. 12,5 x 15,5 cm., SST „10. SS-Panzer-Division...“		Gebot
1860	1939, T.d. Briefmarke, Gedenkblatt mit pass. MiNr. 675/83 u. SST Berlin 8.1.1939, leichte Altersfleckchen		20,—
1861P	1939, 2. Volkswednesday in der Ostmark, WHW-Gedenkblatt mit MiNr. 730/38, entspr. SST Wien, Auflage 2000 Stück, tadellos, RR	△	80,—
1862	1939, Dt. Kolonial Ausstellung Dresden, Gedenkblatt mit MiNr. 529/30 u. pass. SST, tadellos	△	60,—
1863	1939, T.d. Briefmarke/WHW des deutschen Volkes, DIN A 5 Gedenkblatt mit WHW-Marken M.-iNr. 675-83 u. pass. SST Berlin, ungefaltet, tadellos	△	30,—
1864P	1939, kl. Gedenkblatt Autorennen Nürburgring - Eifel vom 21.5.1939, mit MiNr. 695/97, SST Nürburgring, tadellos	△	50,—
1865P	B & M, 1939, Ministerfaltblatt (A4) zum 50. Geburtstag A. Hitlers mit Prager s/w Ansichten u. innen Einlegeblatt mit kpl. Satz der tschech. Ausgabe Wappen/Landschaften von 5 H.-10 Kc. Jeder Wert mit zweisprachigem roten SST Prag bzw. Brünn vom 20.4.1939 entwertet, winzige Beanstandung, ansonsten sehr gute Erhaltung, in dieser Form selten!	△	150,—
1866	DANZIG, 1939, Wiedervereinigung Danzig mit Preußen, DIN A4 Gedenkblatt mit pass. SST, seitlich Randbug	△	35,—
1867	DANZIG: Adolf Hitler Ehrenbürger der Freien Stadt Danzig 20. April 1939, ungefaltetes Gedenkblatt mit MiNr. 284/88 sowie pass. SST Danzig, tadellos	△	40,—
1868	Grüne Woche Berlin 1939, s/w Gedenkblatt (DIN A5) mit MiNr. 675/8 u. pass. SST, tadellos	△	40,—
1869P	1939, Danzig, farbige Gedenkkarte im Postkartenformat mit 3 Pfg. Danzig Abschied und passendem SST, tadellos	☒	Gebot
1870	1939, Zur Erinnerung an die Fahrt des Luftschiffs LZ. 130 Graf Zeppelin, kl. Gedenkblatt mit MiNr. 529 u. entspr. SST Würzburg 6.8.38, selten	△	30,—
1871	1940, T.d. Briefmarke/WHW des deutschen Volkes, DIN A 5 Gedenkblatt mit WHW-Marken Mi.-Nr. 651-59 u. pass. SST Berlin 62, ungefaltet, tadellos	△	30,—
1872	1940, TAG DER WEHRMACHT, sogenanntes ROMMEL-GEDENKBLATT (Nr. 1196) mit allen Marken und Stempeln aus dem „Wirkungsbereich“ des Generalfeldmarschalls 1940/43 mit Unterschrift! Von der Gesamtauflage von 2000 Stück ist nur einkleiner Teil so kpl. angefertigt worden! RR!	△	200,—
1873	B & M, 1940, 100 J. Briefmarke, zweifarbige DIN A4-Gedenkblatt mit 6 Werten B&M u. pass. blauem SST Horaschdowitz.. 13.V.1940, gute Erhaltung	△	30,—
1874P	B & M, 1940, 51. Geburtstag des Führers, zweifarbige DIN A4-Gedenkblatt mit MiNr. 42-48 u. pass. SST Prag 1/20. IV. 1940, links unbedeutende leichte Aufrauung	△	30,—
1875P	B & M, 1940, Briefmarken- Ausstellungs- DIN A4 Gedenkblatt mit MiNr. 20 (6) u. diversen teils mehrfarbigen SST u.a. Eröffnung des Feuerwehrhauses 15.IX.40, Fahrbares Postamt, etc., tadellos	△	50,—
1876P	B & M, 1940, Deutsche Buchausstellung, mehrfarbiges DIN A4 Gedenkblatt mit 6 Werten B&M u. pass. blauem SST Prag 1/16.XI.40, tadellos	△	40,—
1877	B & M, 1940, Erinnerungs-DIN A4-Gedenkblatt mit 6 Werten B&M u. 2 versch. SST u.a. orangeroter SST Prag Fahrbares Postamt 20.V.40 u. zweifarbiger SST Touristika 26.V.40, tadellos	△	30,—
1878P	B & M, 1940, Filmové Zne, DIN A4 Gedenkblatt mit 4 Werten B&M u. pass. blauem SST ZILIN 1/7.VII.40, tadellos	△	30,—
1879	B & M, 1940, Filmové Zne, DIN A4 Gedenkblatt mit 8 Werten B&M u. pass. blauem SST ZILIN 1/7.VII.40, gute Erhaltung	△	30,—
1880	B & M, 1940, Jahrestag des Führerbesuches, DIN A4 Gedenkblatt mit 5 versch. Werten v. B&M sowie pass. SST Prag 1.16. III. 1940, links verstärkt, dennoch tadellos	△	30,—
1881	B & M, 1940, Konopischt, Auflösung des Post- und Telegrafenamtes, kl. Gedenkblatt in blauer Farbe mit Abb. Schloss-Rossen-Garten, pass. Stempel v. 15.X.40, tadellos	△	30,—
1882P	B & M, 1940, Konopischt, Auflösung des Post- und Telegrafenamtes, kl. Gedenkblatt in brauner Farbe mit Abb. Schloss-Rossen-Garten, pass. Stempel v. 15.X.40, tadellos	△	30,—
1883P	B & M, 1940, Kutná Hora J. K. Tylovi/ 'Cerven, DIN A4 Gedenkblatt mit 5 Werten B&M, 6 versch. SST, gute Erhaltung	△	40,—
1884	B & M, 1940, Pilgerfahrt zum Heiligen Antonius, s/w DIN A4-Gedenkblatt mit 6 Werten B&M u. pass. violetterm SST Gross-Blatnitz..7.VII.1940, gute Erhaltung	△	20,—
1885FP	B & M, 1940, Prager Messe, DIN A4 Gedenkblatt mit u.a. MiNr. 20-37 u. orangrotem SST Prag Fahrbares Postamt 11.IX. 40, tadellos	△	80,—
1886P	B & M, 1940, Reise-, Bäder- und Touristik-Ausstellung, zweifarbige DIN A4-Gedenkblatt mit Porto MiNr. 1 u. pass. blau/violetterm SST Prag 1/25.V.40-15, tadellos	△	30,—
1887	B & M, 1940, gr. Ausstellungs-Gedenkblatt mit 5 Werten B&M u. diversen versch. farbigen SST u.a. Eröffnung des Feuerwehrhauses 15. IX.40, Fahrbares Postamt, etc., gute Erhaltung	△	30,—
1888P	B & M, 1940, gr. Briefmarken- Ausstellungs-Gedenkblatt mit 9 Werten B&M u. blauem SST Prag vom 14. IX.40, tadellos	△	30,—
1889	B & M, 1940, kl. Gedenkblatt in blauer Umrandung/Schrift anlässlich der „Ersten Verwendung eines Neuhauser-Motivs auf einer Briefmarke 1.4.1940“, MiNr. 39, tadellos	△	20,—
1890	1941, W. A. Mozart, A5 Gedenkblatt mit pass. MiNr. 810 u. SST Wien 5.12.1941, Eckbug, sonst gute Erhaltung		Gebot
1891P	B & M, 1941, 100 Jahre Eisenbahn in Perna 1841-1941, gr. Gedenkblatt mit MiNr. 75/8 u. pass. dekorativem schwarzen SST v. 4.X.41, tadellos, selten	△	100,—
1892P	B & M, 1941, 100 Jahre Nordbahn 1841-1941, gr. einfarbiges Gedenkblatt mit 4 versch. Werten B&M u. pass. dekorativem schwarzen SST v. 11.IX.41, tadellos, selten	△	100,—
1893	B & M, 1941, Brünn 1/2Zwei Jahre im Grossdeutschen Reich, DIN A4 Gedenkblatt mit MiNr. ex 20/37 u. 55/61, 27 Werte, pass. schwarzer SST Brünn 15.III.1941, tadellos	△	60,—
1894	B & M, 1941, Brünn 2/2Zwei Jahre im Grossdeutschen Reich, DIN A4 Gedenkblatt mit 5 Werten u. pass. schwarzer SST Brünn 15.III.1941, tadellos	△	60,—
1895P	B & M, 1941, Filmernste, zweifarbige DIN A4 Gedenkblatt mit 10 Werten B&M u. pass. mehrfarbigen SST Zlin 1/2.VIII.41, tadellos	△	100,—
1896	B & M, 1941, Kunietitzer Berg bei Pardubitz, DIN A5 Gedenkblatt mit s/w Abb. der Burg, frankiert mit MiNr. 62/3 u. rotem Viktoria Stempel v. Pardubitz 31. VII.41, tadellos	△	50,—
1897P	B & M, 1941, Prager Messe, DIN A5 Gedenkblatt mit pass. MiNr. 75/8 u. schwarzen SST Prag Die Post in Verkehr und Technik 17.IX.41, gute Erhaltung	△	80,—
1898P	B & M, 1941, Prager Muster Messe, DIN A4 Gedenkblatt mit u.a. MiNr. 62/3 u. schwarzen SST Prag Die Post in Verkehr und Technik 10.IX. 41, tadellos	△	60,—
1899P	B & M, 1941, W.A. MOZART, übergroßes DIN A4 Gedenkblatt mit s/w Selbstbildnis, frankiert mit MiNr. 21 u. rotem Viktoria Stempel v. Prag 25.X.41, tadellos	△	120,—
1900	B&M,1941, 52. Geburtstag des Führers, DIN A4 Gedenkblatt mit Marken u. 3 versch. pass. SST, tadellos	△	Gebot
1901P	Böhmen & Mähren, 1941, doppelseitiges Faltblatt DIN C 5 Format, Philatelistische Regionalausstellung in Beneschau, sehr gute Erhaltung	△	30,—
1902	1941, DAS BRAUNE BAND, kl. Gedenkblatt mit passender Mi.-Nr. 780 u. SST 20.7.41 (FDC), rücks. Falz sonst tadellos	FDC	40,—
1903	1942, 131 auf kl. Gedenkblatt Reinhard Heydrich, breiter schwarzer Rand, dünnes Papier, Stempel Bremen 4.VI.43, in dieser Form sehr selten, tadellos	△	80,—
1904	1942, Maximumkarte - Europäischer Postkongreß Wien vom 15.10.1942, mit MiNr. 820/22, SST 15.10.42, tadellos	△	40,—
1905P	B & M, 1942, Postausstellung in Zlin (Die Stadt der Schuhe), color DIN A4 Gedenkblatt mit MiNr. 85/88 u. pass. blau/rotem SST ZILIN 1/20.IV.42, mittig gefaltet, sonst tadellos	△	30,—
1906	B & M, 1942, Tag der deutschen Polizei, DIN A4 Gedenkblatt mit 6 versch. Werten B&M u. pass. grünen SST Brünn 1/15.II.1942, tadellos, selten	△	80,—
1907P	B & M, 1942/44, gr. Sonderstempel-Gedenkblatt mit 8 versch. SST auf Marken v. B&M u.a. Führers Geburtstag 1942, Reichsarbeitsdienst Kunstschau 1944, tadellos, in dieser Form selten!	△	50,—
1908P	Böhmen & Mähren, doppelseitiges DIN A 4 Faltblatt mit 20 Werten und 15 verschiedenen SST sowie Fotokarte Heydrich, minimale Randmängel	△	100,—
1909	1942, Werbeschau Sonthofen, Gedenkkarte mit Mi.-Nr. 820 u. pass. SST 18.10.1942, tadellos	☒	Gebot

1910	1942, 1. Briefmarken-Ausstellung zum T.d. Briefmarke in der Gauhauptstadt Koblenz, pass. SST 11.1.1942, tadellos	811	△	30,—
1911	1942, Peter Henlein - der Erfinder der Taschenuhr, Gedenkarte mit pass. Marke u. SST Nürnberg 6.9.1942, tadellos	819	△	20,—
1912	1943, R. HEYDRICH auf kl. entspr. Gedenkblatt mit Böhmen & Mähren MiNr. 131	△		50,—
1913	1943, Reinhard Heydrich auf kl. Trauer Gedenkblatt mit pass. Marke Mi.-Nr. B&M 131 u. Stempel PARDUBICE 4.VI.43, tadellos	△		60,—
1914	1943, Rotes Kreuz, kl. dekor. Gedenkblatt mit pass. Marke B & M MiNr. 132 u. Stpl. Prag 16.IX.43 (Ersttag), TOP ERHALTUNG	△		50,—
1915P	1943, Zum Gedenken Helden der Nation-Hessen-Nassau 21.3.43, SST Berlin auf Wehrmachtsatz MiNr. 831/42, seitlich Registraturlochung sonst tadellos	△		80,—
1916	1943, kl. Gedenkblatt Rotes Kreuz, gestempelt Kladno 15.IX.43, tadellos	△		Gebot
1917	B & M, 1942, Erinnerungs-DIN A4-Gedenkblatt mit 9 Werten B&M u. 4 versch. SST u.a. roter SST Führers Geburtstag 1942, Iglau T.d. Briefmarke, Drei Jahre im Gr. Dt. Reich, etc., tadellos	△		30,—
1918	1943, Tag der Briefmarke mit SST „MÜNCHEN 10.1.1943 TAG DER BRIEFMARKE...“ auf kleinem Gedenkblatt Deutsche Sondermarken im Kriege	828		Gebot
1919	1943, T.d. Briefmarke, Gauhauptstadt Bochum, rücks. Stahlhelm u. Schwert mit Zudruck Heldentum der Front, SST 10.1.1943, trotz kl. Eckbug in dieser Kombination inters. Beleg	828	△	25,—
1920	1943 B & M, Gedenkblatt „Deutsch-italienische Kulturtag Hamburg“, dazu zwei Blancoblätter sowie ein offizielles Verzeichnis der Aussteller, sehr gute Erhaltung, selten!			25,—
1921P	B&M, 1944, 120 J. Smetana, kl. Gedenkblatt mit SST Prag/Ehret die Arbeit/Kunstschau, tadellos	△		30,—
1922	1944, 1200 J. Fulda, DIN A5 Gedenkblatt mit pass. Marke u. SST, seitlich 2cm Einriß sonst tadellos	866	△	40,—
1923	1944, T.d. Wehrmacht, gr. Gedenkblatt mit Mi.-Nr. 873/85 u. pass. SST Wiesbaden 12.4.1944, etwas knittig, RR	873/85	△	70,—
1924	1944, 7. Landesschießen Innsbruck, kl. Gedenkblatt mit pass. Marken u. SST Innsbruck 12.7.1944, rücks. NSDAP Daten, tadellos, selten	897/98	△	30,—

Propagandakarten Sport

1925	SPEISEKARTE (Hauptmahlzeit), der Norddeutscher Lloyd Bremen zur XI. OLYMPIADE 1936, sign. Hohlwein, TOP ERHALTUNG	△		150,—
1926FP	1936, XI. OLYMPIADE BERLIN, color-Karte, Abb. Weltkugel mit olymp. Ringe, rücks. Teilnehmerstaaten, frankiert mit olymp.-Marken u. pass. SST, blanko, tadellos	⊠		120,—
1927P	1936, XI. OLYMPISCHE SPIELE BERLIN, color-Karte, Abb. Läufer springt über die olymp. Ringe, frankiert mit olymp.-Marke, pass. SST, blanko, tadellos	⊠		40,—
1928	1936, Die Flaggen der teilnehmenden Länder, colorierte Karte (viel Text) mit 3 und 4 Pfg. Olympia-Frankatur von SST „BERLIN OLYMPIA-STATION 9.8.36“ nach Kiel, leichte Spuren	609/10	⊠	30,—
1929P	1940, OLYMPIADE Garmisch-Partenkirchen/Helsinki, Dtl.-Finnland - fand durch den aufgezwungenen Krieg nicht statt, color-Karte, pass. SST, blanko	⊠		100,—

Porträtkarten

1930	ADOLF HITLER - „Höchstes Ideal ist uns der Menschentyp der Zukunft...“, s/w- Werbepostkarte Nr.1 des Hilfsfonds für den Deutschen Sport, rs. SStpl. „Olympia-Staffel-Lauf Hellendorf“ und „Olympia-Fackel-Lauf Athen-Hellendorf-Berlin“ sowie „Berlin Olympiastation“ und Tagesstempel Hellendorf 31.7.36, tadellose Erhaltung			60,—
1931	1. Mai 1933, bildseitig mit Porträt A. Hitler u. „Heil unserem Führer!“, rücks. mit farbigem Vignetteneindruck „Unser Führer“ (ganzsachenähnlich) u. Inschrift „Feiertag der nationalen Arbeit“, unbedeutende Spuren, sonst tadellose, nicht häufige ungebrauchte Karte!	⊠		80,—
1932P	1934, ADOLF HITLER, s/w Fotokarte „Ich gratuliere!“, Verlag Hoffmann, Berlin, nach Posen gelaufen und dort mit 20 Gr. Nachporto belegt, gute Bedarfserhaltung	⊠		40,—
1933P	1936, Die Regensburger Domspatzen beim Führer auf dem Berghof (Obersalzberg) am 28 Juli 1936, s/w-Fotokarte v. Photo-Hoffmann, München, gelaufen, tadellos, selten	⊠		35,—
1934	Hermann Göring, farbige Karte zur intern. Jagdausstellung Berlin 1937, rks. entspr. SST., gelaufen, tadellose Erhaltung			70,—
1935P	1937, HERMANN GÖRING, sign. gelaufene color-Karte zur Internationalen Jagdausstellung Berlin mit Abb. H. Göring in Jagdkleidung, rücks. frankiert u. pass. SST, li. oben kl. Eckbug sonst tadellos	⊠		40,—
1936P	1937, Korpsführer HÜHNLEIN, s/w Portrait-Fotokarte v. Reichsparteitag 1937/Zeltlager des NSKK. in Mögeldorf, pass. SST, blanko, tadellos	⊠		30,—
1937	ADOLF HITLER - „20. April - Heil und Dank dem Führer“, s/w-Karte mit Goldzierleiste, tadellose Erhaltung, gelaufen			80,—
1938	ADOLF HITLER, „Ein Volk - Ein Reich - Ein Führer 10.4.1938“, s/w-Karte, rks. verschiedene SStpl., u.a. „Der Führer spricht - Linz 7. April 1938“, tadellose Erhaltung			30,—
1939	ADOLF HITLER, s/w-Karte Foto-Uhlig Leipzig Nr. 82, rks. MiF Österreich/Deutschland und SST zum Tag des Großdeutschen Reiches, tadellose Erhaltung			50,—
1940	ADOLF HITLER, s/w-Karte zum 50. Geburtstag mit Goldzierrahmen, gelaufen, tadellose Erhaltung			60,—
1941	Adolf Hitler, 12 verschiedene Porträtkarten, überwiegend s/w, dazu Reichsparteitagskarte von 1938			120,—
1942P	Adolf Hitler, Männer der Zeit Nr. 91, mit DR Nr. 672 und Sonderstempel			18,—
1943	Reichskanzler Adolf Hitler am Obersalzberg, fabige Karte, Foto-Hoffmann Nr. 430, rks. SST des Dampfers Bremen „Deutsch-Amerikanische-Seepost Bremen-New York 20.4.38“, tadellose Erhaltung			80,—
1944P	1938, A. HITLER, Ein Volk, ein Reich, ein Führer - Heil Hitler 11. März 1938, einfarbiges Blatt (C6-Format), rücks. frankiert dt./öster. u. zwei versch. SST, gute Erhaltung, selten!	⊠		40,—
1945P	1938, ADOLF HITLER, einfarbige Portraitkarte „Ein Volk, ein Reich, ein Führer/Wir danken unserem Führer!“, Entwurf Mitscherling, Dresden, MiNr. 672, gest., blanko, tadellos	⊠		40,—
1946P	1938, ADOLF HITLER, s/w Fotokarte „Hitler grüßt“, SST WIEN/ Der Führer in Wien, blanko, tadellos	⊠		30,—
1947P	1938, ADOLF HITLER, s/w Fotokarte, SST WIEN/ Der Führer in Wien, Verlag P.A.G.-Wien, blanko, tadellos	⊠		30,—
1948P	1938, ADOLF HITLER, s/w Karte Nr. 6 mit Abb. Hitler, Bismarck..., sign. Fred Schuller, v. H. zxyBayerl-Verlag, München, SST München-Hauptstadt der Bewegung, blanko	⊠		40,—
1949P	1938, ADOLF HITLER, s/w Portraitkarte, Kohlezeichnung v. Ak Maler Fr. Glaubacker, vom Kunstversand K. Pechmann Linz a.d. D., SST Nürnberg-Reichsparteitag, blanko, tadellos	⊠		80,—
1950P	1938, Reichskanzler A. HITLER, s/w-Fotokarte im Vollformat v. Photo-Hoffmann, München mit pass. MiNr. 662, 664 u. SST WIEN, blanko, tadellos	⊠		30,—
1951P	ADOLF HITLER, s/w Fotokarte im Vollformat, SST Zoppot, blanko, tadellos	⊠		50,—
1952P	DER FÜHRER ALS TIERFREUND, s/w-Fotokarte v. Photo-Hoffmann, München, tadellos ungebraucht, selten	⊠		40,—
1953	Der Führer, s/w Porträtkarte mit rückseitig aufgeklebter 10 H. Sudetenland und Stempel „PHILLIPPSDORF, Tag der Befreiung, 22.9.38 in guter Erhaltung	⊠		30,—
1954	50. Geburtstag des Führers, farbige Karte, rks. entsprechender SST Wien, tadellose Erhaltung			30,—
1955	ADOLF HITLER, der Schöpfer des Großdeutschen Reiches, s/w -Karte, Verlag O. Struck, rks. seltener goldener Nebenstempel „Unser Führer/Hoheitszeichen/1889 - 1939/ 50 Jahre“ u. SST Berlin, tadellose Erhaltung			60,—
1956	„Der FÜHRER während seiner historischen Reichstagsrede am 30. Januar 1939“, Maximumkarte mit bildgleicher DR Nr. 701 u. SST WIEN 1940, blanko, tadellos	MK		100,—
1957P	1942, A. HITLER, s/w-Fotokarte im Vollformat v. Photo-Hoffmann, München mit pass. MiNr. 813 u. SST WIEN Mit dem Führer zum Sieg, tadellos	⊠		35,—
1958FP	1942, ADOLF HITLER, color Portraitkarte, sign. W. Hartmann, Vollformat, v. Emil Köhn Kunstverlag, München, SST München-Hauptstadt der Bewegung, blanko, tadellos	⊠		80,—
1959P	1942, ADOLF HITLER, s/w Fotokarte, Vollformat v. Ross-Verlag, Berlin (Reichsparteitagfilm), Nr. R8 mit pass. MiNr. 813 u. SST WIEN-S-Mit dem Führer zum Sieg!, blanko, tadellos	⊠		50,—
1960P	HERMANN GÖRING; farbiges Gemälde v. Prof. C. Hommel auf DIN A 5 Blatt (Bild 16); Herausgegeben v. Volksbund für das Deutschtum im Ausland, tadellos	△		Gebot
1961P	1944, (ca.) ADOLF HITLER, s/w Fotokarte „Des Führers gütige Hand“ v. Verlag Photo Hoffmann, München, gelaufen, tadellos	⊠		30,—
1962P	1944, Generalfeldmarschall ROMMEL, s/w Portrait-Fotokarte, Verlag Hoffmann, München, gelaufen nach Duisburg (MiNr. 877), tadellos	⊠		50,—

Propagandakarten Ansichten

1963	Berlin unter den Linden im Festschmuck, gelaufenen s/w-Karte			Gebot
------	--------------------------------------------------------------	--	--	-------

1964	1930, Der Führer mit seinen Getreuen in Bad Elster, 22 Juni 1930, echt Foto v. Verlag Köhler-Tietze, Bad Elster i. Sa., ungebraucht in guter Erhaltung! RR	☒	150,—
1965P	1939 wegen Kriegsbeginn nicht mehr verausgabte farb. Propagandakarte mit Abb. „Hakenkreuzfahnen mit Landkarte im Hintergrund“ (geschichtlich hochinteressant, da auf deutscher Landkarte Breslau, etc. eingezeichnet sind), Karte hat Feuchtigkeit-Mgl. durch Lagerung, stammt aus einem Original-Druckbogen (auf diesem wurde wegen damaliger Papierknappheit ein anderes Motiv auf die Rs. überdruckt.		50,—

Willrich-Karten

1966	1943, Deutscher Blutadel aus aller Welt - Frau aus Sachsen, ungebrauchte Kreidekarte mit geringen Altersspuren	☒	20,—
------	----------------------------------------------------------------------------------------------------------------	---	------

Eingliederung des Saargebiets

1967	1935, Saarabstimmung, dekr. 2 farbige Karte mit Abb. u.a. Rhein-Moselverlauf, rücks. pass. Masch.-Werbepstpl., tadellos, R	☒	80,—
1968P	1935, Deutsch ist die Saar!, schwarz-weiß-rote Opferkarte (Gau Westfalen-Süd), frankiert mit 6 Pfg. Saarabstimmung, gelaufen „Wiemeringhausen über Bestwig 4.3.35“ nach Bestwig, Aktenlochung	566 ☒	Gebot
1969	1935, Zurück zum Vaterland-Volksabstimmung, colorierte Klappkarte, bedarfsgebraucht, R!	☒	80,—

Reichsparteitage

1970	NÜRNBERG: Stadt der Reichsparteitage, kpl. Leporello mit 10 s/w Ansichtskarten u.a. Hoheitsadler, Luitpoldhalle, Führerkanzel etc., TOP ERHALTUNG	☒	100,—
1971P	1933, Reichs-Partei-Tag-Nürnberg/Fahrkostenbeitrag „Eine Reichsmark“, dekor. zweifarbige Blatt der NSDAP Gau Koblenz-Trier, tadellos	△	50,—
1972P	1933, Festpostkarte - Reichsparteitag der NSDAP in Nürnberg 1.-3. September 1933, braune Karte mit doppeltem Fahnenmast (je mit Swastikaflagge) vor Burgansicht, blankogestempelt MWST „NÜRNBERG 5 9 33REICHSPARTEITAG...“ auf 6 Pfg. Hindenburg, leichte Spuren	☒	40,—
1973	1934, Reichsparteitag Nürnberg/Appell der P.o. auf der Zeppelinwiese, s/w Fotokarte, gelaufen nach Zürich/Schweiz, tadellos	☒	30,—
1974	1935, Festpostkarte - Reichsparteitag der NSDAP in Nürnberg 10.-16. September 1935, rote Karte mit Reichsadler über Köpfen (u.a. Hitler), frankiert mit 6 Pfg. Reichsparteitag, gelaufen MWST „NÜRNBERG 12 9 35...Reichsparteitag...“ nach Starnberg, Deutscher Gruß radiert und Beförderungsspuren	☒	20,—
1975	1935, colorierte Karte im Hochformat, Eckbug	☒	20,—
1976	1936-1939, Lot von 2 verschiedenen Karten, color, dabei gelaufene Karte mit Maschinen- Wst. „NÜRNBERG 1936“ sowie ungebr. DR P 282, dazu verwendete Befreiungskarte „Wir danken unserem Führer“, gelaufen mit Unkenntlichkeit des Absenders	☒	14,—
1977P	1937, Appell der Hitler-Jugend, s/w-Fotokarte, gelaufen mit Reichsparteitag-SST Nürnberg, gelaufen, tadellos	☒	50,—
1978P	1938, AUSWEIS für aktive Teilnehmer des Reichsparteitages (blau), unbeschriftet, tadellos	☒	50,—
1979	1938, Nürnberg, colorierte Karte im Hochformat, tadellos	☒	25,—

Propagandakarten verschiedener Ereignisse

1980	1932, Sturm - Christusjugend an die Front!, colorierte Spendenkarte, gelaufen, SST, tadellos, selten	☒	100,—
1981	Zur Erinnerung an die feierliche Eröffnungssitzung des „DEUTSCHEN REICHSTAG“, ungebr. farbige Propagandakarte	☒	90,—
1982P	1934, Erntedanktag/Der Führer auf dem Bückeberg, s/w-Fotokarte mit pass. Maschinen-Werbepstpl., gelaufen nach Bonn/Rh., tadellos	☒	30,—
1983	Sächsisches Sängerfest Leipzig 1935, farbige Festpostkarte, ungebraucht		60,—
1984	1395, Die Saar ist frei! - Andenken an die Saarabstimmung/Die Saar kehrt heim!, Karte mit Abb. diverse farbigen Volksabstimmungsmarken, gelaufen, tadellos	☒	40,—
1985	Wer in der Jugend spart - der darbt im Alter nicht, farbige Sonderkarte, tadellose Erhaltung		30,—
1986FP	1936, MUTTERSCHUTZWERK DER V.F., TYROL, color-Karte, sign. Walter Honeder, rücks. mit pass. Marke u. SST Innsbruck 5. Mai 1936, tadellos	☒	40,—
1987P	1936, Olympische Spiele Berlin, Metallreliefkarte, Motiv Brandenburger Tor, ungebraucht	☒	100,—
1988P	1936, Olympische Spiele Berlin, Metallreliefkarte, Motiv Diskuswerfer, bedarfsgebraucht mit SST, selten	☒	100,—
1989P	1937, 54. Inf.- Div. s/w-AK „Unser Patenfriedhof Nantillois Ferme de la Madeleine Verdun (Maas-West)“, gelaufen mit entspr. Stpl. Hamburg 6.3.37/Divisionstag ..., tadellos	☒	Gebot
1990	1937, 700-Jahr-Feier der Stadt Berlin, offizielle Ausgabe „im Einvernehmen mit dem OB der Reichshauptstadt“, 24 versch. farbige Karten in 2 Folder, in tadelloser Erhaltung selten angeboten	☒	50,—
1991	1937, Berliner Weihnachtsmarkt, gelaufen rs. 3 SST 2.12.1937	☒	Gebot
1992P	1937, Intern. Ausstellung Paris, zwei einfarbige Ausstellungskarten, tadellos ungebraucht	☒	25,—
1993P	1937, Vorbeimarsch der HJ.-Fahren vor dem Führer, s/w-Fotokarte, gelaufen mit Reichsparteitag-Masch.-stpl. Nürnberg, tadellos	☒	50,—
1994FP	LICHTGEBET von Fidus, als color Postkarte, dekorative Karte, tadellos ungebraucht	☒	30,—
1995P	10. April 1938 Österreich kehrt heim!, dreifarbige Karte mit Abb. Länderwappen u. Hakenkreuz, SST, blanko, tadellos	△	60,—
1996	1938 - Sieg Heil, Volksabst. in Österreich, color, ungebraucht, selten	☒	60,—
1997	1938, „Zur Erinnerung an die Befreiung des Sudetenlandes“, Serie mit 20 versch. einfarbigen ungebrauchten Karten mit überwiegend Abb. der tsch. Grenzfestungen im dekor. Umschlag (siehe Foto), gedruckt in Troppau, jede Karte in TOP ERHALTUNG mit propagandistischen Erläuterungen	☒	200,—
1998FP	1938, 6. Reichsbauernntag Goslar - Blut und Boden, sign. Max Bletschnacher, dekorative color-Karte, rücks. frankiert mit pass. SST, blanko, TOP ZUSTAND	☒	200,—
1999P	1938, Befreite Heimat, s/w Karte mit Abb. Mann in gesprengten Ketten, nach einem original Holzschnitt von Rudolf Mather, rücks. roter SST Brodek-Wacht! Schönhengstgau... 24. November, blanko, tadellos, selten! R	☒	150,—
2000P	1938, Der Führer in Leonding (Eiternhaus unseres Führers), s/w-Fotokarte v. Photo Hoffmann, München, gelaufen nach Dernbach, tadellos, selten!	☒	40,—
2001P	1938, Der Jude verläßt das Ghetto, s/w-Karte, rücks. frankiert u. pass. SST Berlin-Reichstag/Ausstellung der ewige Jude, blanko, tadellos	☒	70,—
2002FP	1938, Der ewige Jude, color-Ausstellungskarte, frankiert u. pass. Ausstellungsstempel WIEN 1. IX. 1938, tadellos	☒	80,—
2003	1938, Deutsche aus allen Gauen treffen sich in Nürnbergs Mauern, 3 versch. Stpl. u.a. Histor. Zusammenkunft Chamberlain-Hitler, tadellos ungebraucht	☒	50,—
2004P	1938, Ein Volk, ein Reich, ein Führer/Dein Dank 10 IV.1938 Dein ja, s/w. Zudruckkarte Abb. Wahlurne u. Landkarte vom Reich, SST, blanko, tadellos	☒	30,—
2005	1938, Hannoverscher Postillon, Gedenkkarte mit MiNr. 664, Masch-SST. tadellos	☒	Gebot
2006P	1938, Karl-May-Spiele, color Karte, sign. Lindeberg, gest. SST Dresden, blanko, tadellos	☒	30,—
2007	1938, Landkarte mit Fotoeindruck, rs EIN VOLK EIN REICH EIN FÜHRER - mit sehr seltenem SST GAUTAG NSDAR vom 6.11.1938 und einem Zusatzstempel	☒	40,—
2008P	1938, Vorbeimarsch des RAD vor dem Führer 38/29, s/w Fotokarte, Intra Nürnberg, gelaufen nach Wien (MiNr. 672), pass. SST Nürnberg-Reichsparteitag, tadellos	☒	30,—
2009P	1938, Wir kehrten heim ins Reich! Haida, 3. Oktober 1938, einfarbige Zudruckkarte mit 2 versch. farbigen Befreiungsstempel, blanko, tadellos, in dieser Form selten!	☒	80,—
2010P	Der Führer bei seiner Leibstandarte, s7w-Fotokarte, Aufnahme Presse Hoffmann, Wien, gelaufen von Wien 9.IX.41 nach Leipzig, tadellos, selten	☒	50,—
2011	1938, Propaganda-Faltkarte „Austausch-Lager“ und „Jungerzieher-Marsch des NS-Lehrbundes“, sehr seltene Karte, gelaufen mit leichte Beförderungsspuren	☒	80,—
2012P	1939, Danzig ist deutsch, dekorative color-Karte, als Einschreiben v. Danzig nach Dresden, Befreiungs-SST, tadellos	△	120,—
2013P	1939, Es kann nur einer siegen und das sind wir, dekorative color-Karte, sign. G. Klein, gest., Blanko, tadellos	☒	70,—
2014P	1939, IAA, s/w Fotokarte „Der Führer im Volkswagen“, tadellose Erhaltung, rückseitig Sondermarken zum Anlaß mit SST	☒	25,—
2015P	1939, Kunstvolle s/w Hetzpropagandakarte, knitrig u. rückseitig Bleistift-Kinderzeichnungen, sehr seltene ungebrauchte Karte, wegen obengenannten Beanstanden günstig angesetzt!	☒	80,—
2016	DANZIG IST DEUTSCH, gestempelte Ganzsachenkarte, tadellos	☒	20,—
2017	DANZIG IST DEUTSCH, ungebrauchte Ganzsachenkarte, tadellos	☒	Gebot
2018	Wir danken unserm Führer, gebrauchte Ganzsachenkarte in guter Erhaltung	☒	25,—

2019	1939, Ein Volk- Ein Reich-Ein Führer, color Karte vom Verlag König, rks. mit Befreiungsmarke und -stempel, blanko, tadellos	☒	40,—
2020	„VIKTORIA“ - Deutschland siegt an allen Fronten!, farbige sign. Karte, tadellos ungebraucht	☒	50,—
2021P	1940, COMPI GNE, Der Führer vor dem Verhandlungswagen, s/w Fotokarte v. Photo Hoffmann, München, gest., blanko u. Nebenstpl. Ra3 „Der Krieg im Westen ist beendet 25.6.40 1:35“, tadellos	☒	30,—
2022	1940, Krakau, s/w-Fotokarte Fahrt zur Burg, gelaufen (Marke abgefallen), tadellos	☒	Gebot
2023	1940, spanische Feldpostkarte mit Abb. Hitler-Franco-Mussolini, Fp.-Stpl. 02.7.40, gelaufen, tadellos	☒	70,—
2024	1941, „Zwei Völker und ein Kampf“, color Karte mit diversen SST v. Leipzig u. Wien, blanko, sign. Klein, tadellos	☒	90,—
2025	1942, Krakau 2 Jahre NSDAP, mit entsprechendem SST 14.-16.6.1942	☒	40,—
2026P	1943, FOR VIKTORIA/ All together WORK OR FIGHT, Zweifarben-Zudruck auf portofreiem Brief v. Fort George St. Princess St. York, Pa., tadellos	☒	50,—

Propagandakarten SA

2027	„Laßt Euch nicht zum Brudermord hetzen - denkt daran, was wir für die Heimat gelitten haben“ s/w-Karte, tadellose Erhaltung, ungebraucht, selten!		80,—
2028	Festpostkarte vom Wehrwolftag 1926 in Weimar mit Totenkopfabbildung, tadellose s/w-Karte, ungebraucht		70,—
2029	„Deutscher Morgen“ - SA-Männer mit Hakenkreuzfahne, winziger Knitter, ansonsten tadellose s/w-Karte, gelaufen im Februar 1931, RR!		100,—
2030	1936, (ca.), Nationalfeiertag 1. Mai, ungebrauchte s/w Karte „Deutscher Morgen“, Wandbild im „Braunen Haus“, München, rückseitig minimale Altersflecken ansonsten TOP ERHALTUNG	☒	70,—
2031FP	1937, N.S. Kampfspiele der SA-Gruppe Südwest/Stuttgart, color-Karte, pass. SST, blanko, tadellos	☒	150,—
2032FP	1938, (ca.), farbige AK mit Wandbild aus dem Braunen Haus in München, Abb. drei SA-Männer auf dem Berg mit gr. Hakenkreuzfahne, ungebrauchte Karte in den Maßen 13,7x10,0 cm, seltene Karte, leichter Eckbug	☒	100,—

Propagandakarten SS

2033FP	WAFFEN SS Eintritt mit vollendetem 17 Lebensjahr, seltene color-Karte, Herausg. Ergänzungsamt der Waffen-SS, München, ungebraucht, leichte Mängel, sehr gut optisch wirkende Karte, selten, RR	△	250,—
2034P	„Deutsche Künstler und die SS“, komplette ungebrauchte s/w Serie von 12 Karten, Herausgegeben im Auftrag des Reichsführers SS, TOP ERHALTUNG!!, R	☒	150,—
2035P	1940, T.d. dt. Polizei im GG Polen, dekorative gelaufene color-Karte, tadellos	☒	200,—
2036P	HEYDRICH, SS FÜHRER auf extrem seltener MAXIMUMKARTE mit Todestag-Gedenkstempel PRAG vom 4. VI. 43 (s. Los 3410/75. 200,-/ 270,-) RR!	☒	200,—

Wehrmacht Heer

2037P	1937, „Die deutsche Wehrmacht“, s/w-Fotokarte mit Abb. Panzerparade, SST Nürnberg-Reichsparteitag, blanko, tadellos	☒	30,—
2038	1940, Pionierkasernen Lübeck, zwei verschiedene sw-AK, je mit hs. vorderseitiger Datierung	☒	Gebot
2039FP	Offiziere von morgen, 2 bildgleiche color-Karten, einmal als ungebr. Werbekarte u. die 2te. Karte mit Hinweisen „Wie werbe ich mich für die aktive Offizierlaufbahn des Heeres?“, in dieser Kombination nicht häufig, TOP ZUSTAND, R	☒	400,—
2040	„Das Gesicht des Gegners“ mit Gemälde „Sowjetruss. Inf.-Leutnant“, nach Original von Kriegsmaler E. Schaumann, tadellos ungebraucht	☒	30,—
2041P	1944, Panzer rollen in der russ. Steppe zum Angriff vor, s/w-Fotokarte PK Aufnahme, gelaufen nach Steinheim/Hanau (MiNr. 896), tadellos	☒	Gebot
2042P	1944, Unteroffiziere im Kampf, s/w-Fotokarte PK Aufnahme, gelaufen nach Steinheim/Hanau (MiNr. 894), tadellos	☒	Gebot

Wehrmacht Luftwaffe

2043	1940, „Aufklärungsfieger“, ungebr. Karte der VDA-Schulsammlung, rks. Notizen in Bleistift, Pracht	☒	14,—
2044	1941 (ca.), Leichte Flak auf Vormarsch im schweren Gelände, sw-Karte des Driesen-Verlages Nr. R 5224 mit Grußtext und leichtem Eckbug	☒	Gebot
2045FP	1941, Die deutsche Wehrmacht, color-Karte mit Abb. Hoheitszeichen u. 2 Kampfflieger, sign. G. Klein, rücks. frankiert, SST Wien T.d. Briefmarke, blanko, tadellos	☒	100,—
2046P	Kampfmaschine vor dem Start, ungebr. color-Karte, sign., Nr. 17, 0/0977, tadellos	☒	30,—
2047P	1944, Ansprache des Reichsmarschalls an die Fliegerbesatzungen im Westen, s/w-Aufnahme Eitel Lange aus Der Adler (Luftwaffen Illustrierten), pass. MiNr. 866, Tagesstpl. Grünberg, tadellos	☒	40,—

Wehrmacht Marine

2048P	1937, Bolchewistischer Meuchelmord an den Kameraden des Panzerschiffes „Deutschland“ von Ibiza (Spanien), 2 versch. SST sowie blauer Beistempel, blanko, tadellos	☒	40,—
2049P	1938, (ca.), „Admiral Hipper“, schwerer Kreuzer, ungebrauchte s/w-Fotokarte, tadellos	☒	Gebot
2050P	1938, (ca.), „Admiral Scheer“, Panzerschiff, ungebrauchte s/w-Fotokarte, tadellos	☒	Gebot
2051	1938, (ca.), „Auftauchendes U-Boot“, ungebrauchte s/w-Fotokarte v. Verlag Hans Andres, Hamburg, seitlich minimale Altersflecken sonst tadellos	☒	Gebot
2052P	Lot von 5 s/w-Fotokarten u.a. Marineartillerie, Unsere Kriegsmarine-Schwere u. Mittel-Artillerie klar zum Feuern, überwiegend ungebraucht, rückseitig Haftstellen, Bildseitig tadellos	☒	30,—

Propagandakarten verschiedener Organisationen

2053P	1934, Gründungs-Ecke der NSDAP im Sternecker-Bräustübl München, gelaufene sw-Karte mit vollständiger Entfernung des Textes und der Anschrift	☒	20,—
2054	1938, „Und Ihr habt doch gesiegt!“, colorierte PP 127 C 46, gelaufen mit SST „MÜNCHEN 9.11.38“, winzige Spuren	☒	18,—
2055P	1938, RAD. Spatenübergabe an die Ostmark, s/w-Fotokarte, SST Reichsparteitag Nürnberg, blanko, tadellos	☒	30,—
2056P	1940 (ca.), „Helft helfen im Deutschen Roten Kreuz“, dekorative zweifarbige ungebr. Zudruckkarte, tadellos	☒	Gebot
2057	1941, Tag der Deutschen Polizei, Motiv: „Die Ordnungspolizei im Kriegseinsatz“, rs. 752 mit entsprechendem SST vom 13.2.1941, top erhalten, R!	☒	50,—

SS-Wehrmachts- und Soldatenkarten

2058	1939, Lot von 4 verschiedenen colorierten Karten „Die Kriegssorden des Großdeutschen Reiches“ Nr. 4, 8, 10 und 12 (Spanienkreuz, Kriegsverdienstkreuz I. Klasse mit und II. Klasse ohne Schwerter sowie Ritterkreuz des eisernen Kreuzes mit Eichenlaub), je ungebraucht mit leichten Einschränkungen	☒	70,—
2059	1939, colorierte Karte „Die Kriegssorden des Großdeutschen Reiches“ Nr. 1 (Eisernes Kreuz II. Klasse), ungebraucht, Pracht	☒	28,—
2060	1939, colorierte Karte „Die Kriegssorden des Großdeutschen Reiches“ Nr. 6 (Großkreuz des Eisernen Kreuzes), ungebraucht, Pracht	☒	28,—

VDA-Karten

2061P	1940, Schulsammlungskarte zu 20 Pfg. „Das geeinte Deutschland in Ungarn ist angetreten“, gelaufen mit 3 (2) und 4 Pfg. Hindenburg von „FRIEDBERG (HESS) 26.1.41“ nach Cottbus, ein Wert leicht überrandig geklebt und leichte Eckbüge, seltene Karte	☒	50,—
2062P	1941, colorierte ungebrauchte Karte „Elsässerin aus der Straßburger Gegend“, unscheinbare Nadellochung	☒	25,—

Haus der deutschen Kunst

2063	1937, Tag der Deutsche Kunst, gute ERhaltung	☒	25,—
2064	1939, Tag der Deutschen Kunst, offizielle Karte mit SST, tadellos	☒	20,—
2065P	1943, (ca.), München, HDK-Karte „Die Heimat ruft“, ungebr. color-Karte mit Abb. SA-Mann am Tisch bei den Bauern, tadellos	☒	25,—
2066P	1943, (ca.), München, HDK-Karte „Feier des 9 November an der Feldherrnhalle ..“, sign. color-Karte, rücks. mit pass. Marke u. SST München Hauptstadt der Bewegung, tadellos	☒	40,—

Propagandakarten Soldatenlieder

2067	„Gute Nacht, Mutter!“, beschriftete sw-Karte des R. Franke-Verlages Nr. 60 (E. Lehnw, W. Bochmann), unter Kuvert zum Muttertag versandt, geringe Spuren		Gebot
2068	„Es steht ein Soldat am Wolgastrand“, ungebrauchte sw-Karte des R. Franke-Verlages (F. Lehar), minimale Spuren	☒	Gebot
2069	„Tapfere kleine Soldatenfrau“, als FP-Verwendung gelaufenen sw-Karte des R. Franke-Verlages Nr. 3 (C. Sträßer), leichte Spuren	☒	Gebot

Hitler und Mussolini

2070P	1935, Hitler/Mussolini auf Panzerschiff „Cavour“ während der Flottenparade Neapel, s/w Fotokarte, rücks. mit Marken v. San Marino gest. u. Nebenstpl., tadellos	☒	30,—
2071P	1937, Der Führer und der Duce „Die Garanten des Friedens“, s/w Fotokarte, Verlag Hoffmann, München, pass. SST, blanko, tadellos	☒	25,—
2072	HITLER und MUSSOLINI, farbige Sonderkarte, rsk. diverse SST zum Besuch vom 3.-9. 5.1938, saubere Erhaltung		40,—
2073	1938, farbige Karte Hitler - Mussolini, rs. 5 SST, tadellos	☒	40,—
2074	1938, color-Karte mit Abb. Weltkugel u. Hakenkreuzsäule sowie dt./ital. Fahne, rks. diverse Stempel u.a. Führer/DUX, blanko, tadellos	☒	40,—

Propaganda Vignetten

2075	1914 (ca.), Deutscher Schutzverein Südmark in Graz, dekorative farbige Verschlussvignette, tadellos	**	20,—
2076	1918 (?), Hilfsfonds für erblindete Krieger, fünffach verschiedener farbiger zusammenhängender Streifen, tadellos	**	20,—
2077	DEUTSCHE KOLONIEN/ABSTIMMUNGSGEBIETE, Lot von 18 ungebrauchten versch. Vignetten u.a. 9 x Kaiserjacht sowie Danzig, Memelland, etc.	*	40,—
2078P	DR, 1925 (ca.), 10 Pf. Reichsadler, modifizierte Zeichnung nach den Entw. Prof. S. v. Weech, jeweils ein Exemplar in provisorischer Linienzählung 11 1/4 in den Farben bräunl.-ocker, grün, karminrot, graublau. Es sind Probedrucke der Reichsdruckerei, nach FA Ludin BPP „ECHT und tadelfrei!“..höchst selten..“, jeder Wert sign.	(*)	100,—
2079	1930 (ca.), 1-5 Pf. mit versch. farbigen Motiven wie Unsere die Zukunft, Adolf Hitler, etc., postfrisch!	**	50,—
2080	1930, (ca.), 1-5 Pf. vier versch. Propagandavignetten, farbig, postfrisch	**	25,—
2081	1932/1938, Volksabstimmung. in Österreich usw., 7 lose Vignetten (alle noch mit Original-Gummi) mit diversen Propaganda-Texten und Abb., u.a. „So wird in Österreich gewirtschaftet“ und „Auf nach Mödling-Bezirksparteitag“		100,—
2082P	1934, Besucht das altbekannte Roßweiner Schulfest 14.-16. Juli, rotbraune Vignette, selten	(*)	40,—
2083P	1934, Oberfränkische Braune Messe Bamberg v. 28. Juli-12. August 1934, einfarbig, selten	(*)	40,—
2084P	1935, Heimattfest Döbeln-Pfingsten 1935, dekorative schwarz-weiß-rote Vignette, sehr selten	(*)	50,—
2085P	Propaganda-Vignette, blau, waagr. Zusammendruck 5er Streifen zu je 1/2 Pf. mit Bogenändern u.a. Abb. Hitler u. Bismarck, versetzter Kammschlag, ein Wert hat einen Bug sonst tadellos		50,—
2086	1936, Olympische Spiele Berlin, colorierte tadellose Vignette	**	Gebot
2087	1936, Vignette Olympische Spiele, tadellos postfrisch	**	Gebot
2088P	1942, Propaganda-Vignette der dänischen Nationalsozialisten Jul-Marke 1942, postfr., tadellos	**	40,—
2089	1938 (ca.), Hand Wegl, blaue und rote zusammenhängende Vignette mit Originalgummierung		Gebot
2090P	10 Pf. SA-Mann (Vignette) als Beifrankatur auf Brief mit MiNr. 661 u. SST Pasewalk 21.10.38 „Kriegslazarett des Führers“, portorichtig tadellos	☒	30,—
2091	MiNr. 691 als Sonderdruck 12,5 x 15,5 cm (keine Marke) auf Kartonpapier mit SST Panzer-Division	691	Gebot
2092P	1940, Propaganda-Vignette Nr. 3, „Norwegen 9. April 1940, postfr., waagr. verlaufender Bug, kaum angeboten	**	Gebot
2093	Feldpost II. WK, 3 versch. Propaganda-Vignetten der jüdischen Brigade in der brit. Armee in Palestina 1941-1943		30,—
2094	PAROLE DER WOCHE, Sammlung von 40 verschiedenen Parolezetteln v. Zentralverlag der NSDAP u.a. Gut festnageln, Böse Ahnungen...! Zwei Welten!, Wir werden sie schlagen!, Sie haben den Krieg gewollt!!, etc., fast alle in sehr guter Erhaltung!		150,—
2095	1941 (ca.), „Norske Legion“, postfr. Propagandavignette, tadellos	**	50,—
2096P	1941, Heinrich Stephan, postfr. Vignettenblock T. d. Briefmarke, herausg. zur Briefmarkenausst. in Wien, sign. Hesshaimer, tadellos	**	40,—
2097	1941, Heinrich v. Stephan/T.d. Briefmarke, postfr. Vignettenblock zur Briefmarkenausstellung Wien, sign. Hesshaimer, R	**	40,—
2098	1941, teilgezähnte sw-Verschlussmarke „Für Jugendherbergen 10 Pf. (Hitler schreitet salutierend Parteiformation ab“, rks. auf FP-Brief von MST „HAMBURG 18.5.41“ nach Lüchow, Abs. 14432 (= 2. Trägerfrequenz-Kp. 648), selten	☒	40,—
2099	PAROLE DER WOCHE „Wer anderen eine Grube gräbt...!“ , vorderseitig (selten) auf Brief mit MiNr. 772 u. SST „Obersalzberg“, tadellos	☒	25,—
2100	MiNr. 779 auf Sonderdruck 9,1 x 10,3 cm (keine Marke), rs Gummierung	779	Gebot
2101	1941, Winston Churchill im Bombenhagel, Vignette auf Fp.-Karte mit Stpl. Leipzig 5.3.1941, dazu Kopie W. Baldus „...einige wenige gebrauchte Karten bekannt“, tadellos	☒	60,—
2102P	4 versch. Feldpost-Vignetten „Kriegsbilder 5 Rpf.“ mit farbigen Darstellungen aus dem Rußlandfeldzug im Viererblock, rechts oben büdig		30,—
2103P	1943, 7 versch. color Propaganda-Vignetten u.a. Totaler Krieg-kürzester Krieg, sehr dekorativ, tadellos	(*)	80,—
2104	(25 Pfg.) rot/schwarz auf blauem Papier, gezähnte Ausgabe der Luftnachrichtenschule 5 in seltener tadelloser postfrischer Erhaltung	10Ac **	20,—
2105	1944, geschnittene mehrfarbige Verschlussmarke „Wer sein/Vaterland liebt/ muß seine/Feinde/hassen!“, rks. auf FP-Brief von „LEIPZIG 5.6.44“ nach Freital	☒	50,—

Spottkarten

2106	Amerk. Spottkarte „The unholy three“, s/w Fotokarte, tadellos ungebraucht, sehr selten	☒	70,—
2107	Engl. Spottkarte „He has a kick coming...“, color, tadellos ungebraucht	☒	40,—
2108	1941, (ca.), „Napola: Até ayui tamben eu cheguei, Adolfo“, ungebrauchte s/w-Karte, winzige Altersfleckchen sonst tadellos	☒	40,—
2109P	1941, (ca.), „Os Estados Unidos da Europa, realizacau de Adolfo Hitler“ (Wie sich Hitler Europa vorstellt), ungebrauchte s/w-Karte, leicht büdig sonst tadellos	☒	80,—
2110FP	1941, russ. color-Spottkarte mit Henkerdarstellung, tadellos ungebraucht, R	☒	100,—
2111P	1942, russ. color-Spottkarte mit zwei Darstellungen, gelaufen, saubere Bedarfserhaltung, selten!	☒	100,—
2112P	BELGISCHE SPOTTKARTE, Abb. Panzer mit Fahnen u. Soldat fährt über Hakenkreuzfahne, color-Karte, tadellos ungebraucht	☒	50,—

Judaika

2113P	500000 Mark Reichsbanknote v. 25 July 1923, rückseitig bedruckt „Eine Überraschung! ... wie lange wollt ihr euch noch von der goldenen Internationale ausplündern und betrügen lassen“, Liebhaberstück, selten! RR		100,—
2114FP	1935, I. Kongress der N.Z.O. Wien, braun/schwarze Karte, rücks. 3 Gr. mit SST Wien/Gründungs-Kongress der neuen Zionistischen Organisation u. Nebenstempel, blanko, tadellos	☒	150,—
2115P	1938, „Der jewige Jude“, gr. politische Schau im dt. Museum, rücks. pass. Ausstellungsstpl. Wien, blanko, tadellos	☒	100,—
2116	1938, „Der jewige Jude“, gr. politische Schau im dt. Museum, 6 Pf. Hindenburg Privatganzsache, rücks. pass. SST München, blanko, tadellos	PP127/C32 △	70,—
2117	1941, Vordruckpostkarte des Ministeriums des Innern, Archivabteilung für die Beschaffung von Abstammungsnachweisen, gebraucht aus PRAG 27.10 mit allen Stempeln	☒	40,—

diverses Propagandamaterial

2118P	2. Jahrestag des Generalgouvernements 26.10.1941, alle 5 Blätter mit den Sonderstpl. von Warschau, Lemberg, Krakau, Lublin und Radom	☒	30,—
2119	1936 (ca.), Deutschlands Nachbarn in Waffen - Mechanische Drehkarte, rücks. Stundenplan, kaum sichtbare Abschürfung ansonsten TOP ZUSTAND, RRR!		150,—
2120	1936/38, 3 Reproduktionen in tadelloser Erhaltung	☒	Gebot
2121	1937/38, Mitteilungsblatt Nr. 1 der Volkshochschule Groß-Berlin, übliche Spuren	△	Gebot
2122	1938, UND IHR HABT DOCH GESIEGT; colorierte Privatganzsache gebraucht	☒	25,—

2123	1938, Volksabstimmung in Österreich, Werbezettel mit Abb. Fußballer beim Elfmeter mit Text: „10. April - ja für Adolf Hitler“, gute Erhaltung!	☒	40,-
2124	MÜNCHNER LESEBOGEN 1940/42, 3 Bände in sehr guter Erhaltung, dabei „Briefe und Lieder aus dem Feld“ und „Deutsche Soldatenbrief aus 3 Jahrhunderten“	△	50,-
2125P	Englische Propaganda: Gr. farbiger Bastelkarton Nr. 7 für Hampelmänner mit u.a. Hitler, Göring, Goebels Karikatur auf Original Karton zum ausschneiden, seitlich unbedeutende Einrisse (2 cm)		100,-
2126	1943, Der Großangriff auf Köln, Propagandaschrift aus dem Verlag der NSDAP, Gebrauchsspuren		Gebot
2127P	1944, Flugblatt - Ein Strich durch Hitlers Rechnung-, von der Roten Armee, rücks. farbige Darstellungen über Hitlers Untergang, TOP ERHALTUNG, selten!		120,-
2128P	Vom Schwarzpulver bis zur Atombombe, I/II. WK, 17 verschiedene Sammelbilder mit diversen versch. farbigen Darstellungen u.a. Bild 47-52, 55-58, dabei zahlr. Abb. von Panzern, tadellos		50,-

Schmucktelegramme

2129	1935, illustriertes Telegramm, Segelschiff mit Hakenkreuzflagge am vorderen Mast, tadellose Erhaltung (C 187 LX2-9,35), frühe Druckauflage	☒	24,-
2130	1936, illustriertes Telegramm, Segelschiff mit Hakenkreuzflagge am vorderen Mast, tadellos erhalten (C 18J-Lx2-5,36)	☒	24,-
2131	1936/38, drei verschiedene sauber gebrauchte Schmuckblatt-Telegramme (LX 4, 5 und 18)	☒	50,-
2132	1937 (ca.), ungebrauchtes Schmuckblatt-Telegramm „Mensch im Weltall“ C187 LX 11, überdurchschnittlich gute bis sehr gute Erhaltung		100,-
2133P	1938, Schmuckblatttelegramm „Nürnberg die Stadt der Reichsparteitage“, kpl. coloriertes gebrauchtes Formular (C187 LX 16) mit Tagesstempel Berlin W30 17.9.38/vfs, blanko, tadellos	△	200,-
2134	1940, Schmuckblatttelegramm „Hitler im offenen Wagen“, kpl. coloriertes gebrauchtes Formular (C187 Lx 17) von Düsseldorf mit Vermählungswünschen, schönes Motiv, TOP ERHALTUNG	△	130,-
2135P	1941, Schmuckblatttelegramm „Hitler im offenen Wagen“, kpl. coloriertes gebrauchtes Formular (C187 Lx 17) von Grünstadt nach Kaiserslautern, schönes Motiv, tadellos	△	120,-
2136	1941, Schmuckblatttelegramm „Märchenhochzeit“, kpl. coloriertes gebrauchtes Formular (187 LX 18) von Würzburg, schönes Motive mit Elfen, Zwergen, Eroten und Fliegenpilz, geringe Spuren		20,-
2137	1941, Schmuckblatttelegramm „Hitler im offenen Wagen“, kpl. coloriertes gebrauchtes Formular (C187 Lx 17) von Osnabrück mit Vermählungs-Glückwünsche von SA Pioniersturm 78 Osnabrück, innen minimale Altersflecken u. durch Unkenntlichmachung leichte Aufrauung, schönes Motiv	△	120,-

Sammelbilder

2138	DER TONFILM, vollständige Bilderserie in 5 Originalverpackungen, tadellos		50,-
2139	DEUTSCHLAND ERWACHT, vollständige Bilderserie in 6 Originalverpackungen, tadellos		50,-
2140	OLYMPIA 1936 Garmisch-Partenkirchen, komplette Serie in 4 Originalverpackungen, tadellos		40,-

Sammelbilderalben

2141	ADOLF HITLER - BILDER AUS DEM LEBEN DES FÜHRERS, kpl. und teils farbig bebildertes Album der Firma Reemtsma - Hamburg 1936 (1601.-1700. Tausend), zwei Seiten leicht lose, sonst gut erhalten		80,-
2142	AUF DEUTSCHER SCHOLLE, komplettes u. durchgängiges coloriertes Album der Firma Nordmark, Kiel, u.a. Der Führer auf dem Bückeberg, tadellos		30,-
2143	AUS WALD UND FLUR - Tiere unserer Heimat, komplettes und durchgängig coloriertes Album der Firma Cigaretten-Bilderdienst Hamburg Bahrenfeld (ca. 1935), ein Bild mit Mängel und Vorsatzbild mit Ausschnitt sowie weitere Gebrauchsspuren		20,-
2144	ADOLF HITLER - Bilder aus dem Leben des Führers, vollständiges, teils coloriertes Album der Fa. Cigaretten-Bilderdienst Altona-Bahrenfeld(1936) einschließlich Schutzumschlag und Originalverpackung, neuwertig wie damals gekauft, so äußerst selten zu finden		200,-
2145	ADOLF HITLER -BILDER AUS DEM LEBEN DES FÜHRES, komplettes und teils coloriertes Album der Firma Cigaretten-Bilderdienst Hamburg-Bahrenfeld, in dieser überdurchschnittlich guten Erhaltung sehr selten		150,-
2146	BILDER DEUTSCHER GESCHICHTE, komplettes und durchgängig mit farbigen Bilder ausgestattetes Sammelbilderalbum des Zigarettenendienstes Hamburg (1936) in guter Erhaltung		30,-
2147	BILDER DEUTSCHER GESCHICHTE, komplettes und durchwegs coloriertes Album der Firma Cigaretten-Bilderdienst Hamburg-Bahrenfeld (1936), Einband mit Mängel, ansonsten sehr gut erhalten		25,-
2148	DIE WELT IN BILDERN, Teil 1 und 2, zwei komplette und durchwegs mit farbigen Bildern versehene gut erhaltene Sammelbilderalben der Zigarettenfabrik „YENIDZE“		30,-
2149	DAS REICHSHEER UND SEINE TRADITION, bis auf drei entfernte und rund 15 bleistiftverzierte Bilder komplettes coloriertes Album der Firma Haus Neuerung Waldorf - Astoria, Eckstein-Halpaus (ca. 1930), geringe Einbandmängel, seltenes Album		80,-
2150	DER WELTKRIEG, komplettes und durchgängig coloriertes Album der Firma Cigaretten-Bilderdienst Dresden (ca. 1930), in herausragender Erhaltung (aufgrund des leider lädierten Originalschutzkartons), selten		80,-
2151	DEUTSCHE UNIFORMEN Zeitalter Friedrich des Großen und Zeitalter Deutsche Befreiungskriege, je komplettes und durchgängig coloriertes Album einschließlich der Pergamenttrennblätter sowie der seltenen Ankündigung für die Ergänzungshefte der Firma Sturm-Zigaretten Dresden (Berlin 1932), in herausragender Gesamterhaltung		150,-
2152	DIE MALEREI DES BAROCK UND DIE MALEREI DER RENAISSANCE, zwei komplette und durchwegs mit farbigen Bildern versehene gut erhaltene Sammelbilderalben des Zigarettenbilderdienstes Hamburg		40,-
2153	DEUTSCHLAND ERWACHT- Werden, Kampf und Sieg der NSDAP, vollständiges, teils coloriertes Album der Fa. Cigaretten-Bilderdienst Altona-Bahrenfeld(1933) einschließlich Schutzumschlag Original-Verpackungshülle und Kontrollzettel exquisite neuwertige Erhaltung, so von uns noch nie angeboten!		250,-
2154	DIE REICHSWEHR, komplettes und vollständig coloriertes Album der Firma Neuerung (Köln 1933), Einband gering bestoßen, jedoch mit vorzüglich erhaltenem Titelwappen		80,-
2155	DER STAAT DER ARBEIT UND DES FRIEDENS - EIN JAHR REGIERUNG ADOLF HITLER, bis auf 33 fehlende sowie wenige beschädigte Bilder komplettes und durchgängig coloriertes Album der Firma Cigaretten-Bilderdienst Altona-Bahrenfeld, teils gering stockig, sehr selten		100,-
2156	DEUTSCHER SPORT- VORSCHAU AUF 1936, bis auf rund 85 fehlende Bilder komplettes und fast ausschließlich coloriertes Album der Firma Cigaretten-Bilderdienst Altona-Bahrenfeld (1934), geringe Einbandmängel, selten		50,-
2157	DIE NACHKRIEGSZEIT - HISTORISCHE BILDDOKUMENTE 1918 - 1934, komplettes und durchwegs coloriertes querformatiges Album der Firma Eckstein-Halpaus und Waldorf-Astoria (1935), leicht bestoßen und minimal stockig, sehr selten		150,-
2158	DIE NACHKRIEGSZEIT - Historische Bilddokumente 1918/34, vollständiges durchgehend coloriertes Album der Fa. Eckstein-Halpaus und Waldorf-Astoria(1935), außergewöhnlich frische Erhaltung, so von uns noch nie angeboten!		220,-
2159	DEUTSCHE KOLONIEN, komplettes und durchgängig coloriertes Album der Firma Cigaretten-Bilderdienst Dresden in herausragender Erhaltung		30,-
2160	DEUTSCHLAND ERWACHT - WERDEN, KAMPF UND SIEG DER NSDAP, bis auf das unvollständige Faltbild „Standartenweihe“ komplettes und teils auch coloriertes Album der Firma Cigaretten-Bilderdienst Altona-Bahrenfeld (401.-500. Tausend 1936), ehemalige Besitzerinschrift und leichte Altersspuren, in insgesamt ansprechender Erhaltung, sehr selten		180,-
2161	DIE DEUTSCHE WEHRMACHT, bis auf zwei fehlende und 22 durch Anhaftung beschädigte Bilder komplettes sowie durchwegs coloriertes Album der Firma Cigaretten-Bilderdienst Dresden (1936), bis auf die Einschränkungen in hervorragender Erhaltung		25,-
2162	DIE XI. OLYMPIADE BERLIN 1936, bis auf ein fehlendes Bild (Serie 30 - Bild Nr. 5) komplettes und durchwegs coloriertes querformatiges Album der Firma Franck Söhne GmbH Berlin, Ludwigsburg, Halle/Saale, Hamburg, Neuß (1936), trotz mit Klebeband verstärktem Einband ein selten angebotenes Werk - zumal hier in der Einsteckvariante!		60,-
2163	DER ZWEITE WELTKRIEG IM BILD - BAND I VON NÜRNBERG BIS STALINGRAD, komplettes und durchwegs mit schwarz-weiß Bildern versehenes Album der Firma Eilbrecht Baden-Baden (ca. 1950), Einband mit Lagerungsschäden wie Stockpunkte;ein erstaunlich „frühes“ Nachkriegspropagandawerk mit Bildern aus dem Hause Burda!		80,-
2164	DEUTSCHE STADTWAPPEN AUS OST UND WEST, komplettes und durchwegs coloriertes Album der Firma Kosmos Memmingen (ca. 1955) einschließlich der Pergaminschutzblätter, bis auf Exlibris (Familie Pelikan aus Danzig) in hervorragender Erhaltung, selten		150,-
2165	KAMPF UM'S DRITTE REICH - EINE HISTORISCHE BILDERFOLGE, komplettes und durchgängig coloriertes Album der Firma Cigaretten-Bilderdienst Altona-Bahrenfeld, ganz minimale Lagerungsspuren, in äußerst ansprechendem Zustand!		120,-

2166	KAMPF UM'S DRITTE REICH - Eine historische Bilderfolge, vollständiges Album der Fa. Cigaretten-Bilderdienst Altona-Bahrenfeld (1933) mit allen Bildern, Gebrauchsspuren, Erh. II-III		75,-
2167	KAMPF UM'S DRITTE REICH - Eine historische Bilderfolge, vollständiges Album der Fa. Cigaretten-Bilderdienst Altona-Bahrenfeld(1933) ohne Bilder, minimale Altersspuren, Titelbild in hervorragender Erhaltung		50,-
2168	OLYMPIA 1936 GARMISCH UND BERLIN, zwei kpl. und teils mit farbigen Bildern ausgestattete Alben der Firma Reemtsma, Hamburg (701.-800. bzw. 601.-700. Tausend), leichte Gebrauchss- und Altersspuren		60,-
2169	OLYMPIA 1936 Band I. und II., bis auf zwei lose beigefügte sowie wenige leicht mangelhafte Bilder komplettes und teils coloriertes Albumpaar der Firma Cigaretten-Bilderdienst Altona-Bahrenfeld (1936), insgesamt recht gut erhalten		100,-
2170	OLYMPIA 1936 Band II, vollständiges Album der Fa. Cigaretten-Bilderdienst Hamburg-Bahrenfeld(1936) mit komplettem Bildersatz in 5 Originalverpackungen, Einband minimal bestoßen, Seiten neuwertig wie frisch gekauft		80,-
2171	OLYMPIA 1936, komplettes und durchgängig mit schwarz-weiß Bildern versehenes Album der Firma Cremer Düsseldorf (1936), bis auf einen kleinen Einriß und den losen Einband in ansonsten guter Erhaltung, selten!		60,-
2172	RUHMESBLÄTTER DEUTSCHER GESCHICHTE, komplettes und durchgehend coloriertes Album der Fa. Eckstein-Halpaus (ca. 1930) einschließlich Pergaminzwischenblätter, exquisite Erhaltung wie ladenneu!		200,-
2173	RAUBSTAAT ENGLAND, Sammelbideralbum Zigarettbilderdienst Hamburg, Außenband mit Beanstandungen, ansonsten sehr gute Erhaltung		30,-
2174	RAUBSTAAT ENGLAND, Sammelbideralbum Zigarettbilderdienst Hamburg, gute Erhaltung		30,-
2175	UNIFORMEN DER ALTEN ARMEE und UNIFORMEN DER MARINE UND SCHUTZTRUPPEN, bis auf 30 bzw. acht fehlende Bilder komplette und durchwegs colorierte Alben der Firma Waldorf Astoria München (ca. 1930), leichte Einbandmängel		50,-
2176	UNIFORMEN DER MARINE UND SCHUTZTRUPPEN, komplettes und durchgängig coloriertes Album der Firma Waldorf Astoria München (ca. 1930), in guter lediglich leicht bestoßener Erhaltung		50,-
2177	WER NENNT DIE LÄNDER - KENNT DIE FAHNEN, bis auf fünf fehlende Bilder komplettes und durchgängig coloriertes querformatiges Album der Firma Massary Berlin (1929), Einband mit Mängel und einige handschriftliche Ergänzungen, selten		100,-
2178	ZEPPELIN-WELTFahrTEN, komplettes und durchgängig mit echten Bromsilber-Bildern sowie einem Metallfolien-Bild ausgestattetes querformatiges Album der Firma Lohse Dresden (1933), Einband mit starken Mängel, ansonsten in vorzüglicher Erhaltung, selten		125,-

Autographen

2179P	WILHELM II (1859-1941), Deutscher Kaiser 1888 -1918, e.U. „Wilhelm R“ auf kompletter Beförderungsurkunde des Oberstleutnants von Tempsky zum Kommandeur des Infanterie-Regimentes Nr. 166, Wiesbaden, den 22. Mai 1900		150,-
2180P	1900, eingeschriebener Kabinettsbrief mit R-Zettel „Berlin, Kabinetts-Postamt/Eingeschrieben“ und zusätzlichem Ra3 „Durch Eilboten/zu bestellende/Allerhöchste Ordre“ von „BERLIN, C KABINETS-P.A. 18/4 00“ nach „GOTHA 19.4.00“ vollständiges rotes Verschlusssiegel und kompletter Inhalt (Versetzungsurkunde des Oberstleutnants von Tempsky mit e.U. Wilhelm R., Berlin 18.April 1900), Öffnungsspuren, vollständiges und seltenes Dokument	☒	250,-
2181P	1905, eingeschriebener Kabinettsbrief mit R-Zettel „Berlin/Kabinetts-Postamt“ und zusätzlichem Ra3 „Durch Eilboten/zu bestellende/Allerhöchste Ordre“ von „BERLIN, C KABINETS-P.A. 22 4 05“ nach „BRANDENBURG 23.4.05“, dort weitergesandt nach „KARLSRUHE 24.4.05“, vollständiges und sehr deutliches rotes Verschlusssiegel, mit komplettem Inhalt (Verleihungsurkunde eines Orden 2. Klasse mit Eichenlaub an den Generalmajor von Tempsky mit e.U. Wilhelm R. Messina an Bord der Yacht „Hohenzollern“ 22. April 1905), stärkere Öffnungsspuren sollten bei der Seltenheit des kompletten Dokumentes toleriert werden	☒	250,-

Deutsche Kolonien und Auslandspostämter

2182	1921/22, Deutsch-Hanseatischer Kolonialgedenktag, Geschenkgutschein über 75 Pfennig, Motiv KAISER WILHELMS-KANAL, beidseitig sehr dekorativ und selten, kl. schräger Längsbug		Gebot
2183	1921/22, Deutsch-Hanseatischer Kolonialgedenktag, Geschenkgutschein über 75 Pfennig, Motiv Lettow-Vorbeck, beidseitig sehr dekorativ und selten, kl. Eckbug und Einriß		Gebot
2184	1921/22, Deutsch-Hanseatischer Kolonialgedenktag, Geschenkgutschein über 75 Pfennig, Motiv Wissmann, beidseitig sehr dekorativ und selten		30,-
2185	1921/22, Deutsch-Hanseatischer Kolonialgedenktag, Geschenkgutschein über 75 Pfennig, Motiv Bismarck, beidseitig sehr dekorativ und selten		30,-
2186	1921/22, Deutsch-Hanseatischer Kolonialgedenktag, Geschenkgutschein über 75 Pfennig, Motiv Carl Moermann, beidseitig sehr dekorativ und selten, kl. Eckbug		20,-

China

2187P	Siegel der „Ostasiatischen Besatzungs-Brigade“ aus der Zeit des Boxeraufstandes, postfrisch, tadellos		25,-
2188FP	3 Pfg gelbbraun mit diagonalem Aufdruck, postfrisches Kabinettstück, unsigniert, 500,-	1lb **	180,-
2189	3 Pf. Diagonalaufdruck gelbbraun sauber ungebraucht (170,-)	1lb *	68,-
2190P	2 Mk mittelrosalia, sauber gestempeltes Bedarfsstück mit nicht ganz perfekter Zähnung (siehe auch Foto!), etwas höher signiert Steuer BPP, noch feines Stück dieser nicht häufigen Marke!	V37c ☉	150,-
2191FP	2 Mk mittelrosalia auf Prachtbriefstück mit leichter Randklebung, Marke aber einwandfrei und bestens signiert Bothe, 700,-	V37c △	250,-
2192FP	2 Mk stumpfviolett purpur mit K1 KDPAG SHANGAI .8.90, Kabinettstück mit Fotoattest Steuer BPP: „...qualitativ einwandfreie Stück blieb unsigniert!	V37d ☉	280,-
2193	2 Mk braunpurpur auf Pracht-Briefstück mit komplettem K1 SHANGHAI DP a 31.7.99, signiert	V37e ☉	30,-
2194P	2 Mk braunpurpur auf Paketkarten-Briefstück mit K1 SHANGHAI DP *b 18.4.00 (Handbuch 4x), unten etwas knapp geschnitten, aber einwandfrei!	V37e △	40,-
2195	2 Mk braunpurpur, senkrechtes gestempeltes Kabinett-Paar, gepr. Steuer BPP	V37e(2) ☉	20,-
2196	2 Mk braunpurpur, senkrechter 3er-Streifen auf Feldpost-Telegramm-Briefstück mit 3x K1 TIENSIN DP a 8.11.00, signiert, dekoratives Kabinett-Stück! gepr. Hartung	V37e(3) △	200,-
2197P	2 Mk lilakarmin, sauber gestempeltes Kabinettstück, bestens signiert Steuer BPP	V37f ☉	40,-
2198FP	2 Mk stumpfviolett purpur im waagerechten Paar mit Zwischenstegansatz links und senkrechtes Paar der 50 Pfg lilabraun auf Briefstück mit K1 KDPAG SHANGHAI 14.11.91 (3x klar und komplett abgeschlagen), zwischen den Paaren Bugspur, sonst in Kabinetterhaltung, in dieser Form selten!	V37d(2),V50d(2) △	600,-
2199FP	2 Mk braunpurpur im senkrechten Paar auf Kabinett-Paketkarten-Abschnitt mit Nr. 47c, 49a und 50c sowie 3x K1 KDPAG SHANGHAI 8.11.93, sehr farbfrisches und dekoratives Stück!	V37e(2),V49a,u.a. △	150,-
2200P	2 Mk braunpurpur im Paar auf Pracht-Paketkarten-Briefstück mit Nr. V46c und V50d sowie 4x K1 SHANGHAI 27.1.98	V37e(2),u.a. △	40,-
2201FP	2 Mk braunpurpur, senkrechter 5er-Streifen auf Kabinett-Paketkarten-Briefstück mit Nr. V46c und V50d sowie 7x K1 SHANGHAI 23.3.97, hohe Frankatur und sehr dekorativ!	V37e(5),u.a. △	150,-
2202P	1896, 2 Mk braunpurpur, waagerechtes Paar, dabei rechte Marke mit seltenem Plattenfehler „große Unterbrechung in der Guilloche unten links“ (Eckfehler) zusammen mit 3 Pfg. bläulichgrün, 10 Pfg. rot, 20 Pfg. lebhafte ultramarinu. 50 Pfg. lilabraun als äußerst seltene und dekorative 5-FARBEN-BUNT-FRANKTUR auf Paketkartenausschnitt, sauber gestempelt SHANGHAI 3/12 96 u. rückseitigem Ankunftsstempel BERLIN 8.1.97, geprüft JÄSCHKE-L. BPP! RR!	ex V 37 △	180,-
2203	5 Pfg lebhafte violett im senkrechten Paar auf Prachtbriefstück mit K1 SHANGHAI KDPA 14.12., Bugspur durch die Zähnung stört kaum, feines Bedarfsstück! gepr. Hartung	V40(2) △	70,-
2204P	5 Pfg und 20 Pfg ultramarin auf Pracht-Briefstück mit K1 KDPAG SHANGHAI 22.9.88, zwischen den Marken Bugspur, Marken aber gut gezähnt und einwandfrei!	V40,V42c △	40,-
2205	10 Pfg rot mit Zwischenstegansatz unten auf Pracht-Briefstück mit K1 KDPAG SHANGHAI 18.5.88, gepr. Steuer BPP	V41b △	25,-
2206P	10 Pfg rot im waagerechten Prachtpaar mit klarem K1 KDPAG SHANGHAI 8.11.	V41b(2) ☉	45,-
2207P	10 Pfg rot und 20 Pfg ultramarin auf Kabinett-Briefstück mit praktisch komplettem und klarem K1 KDPAG SHANGHAI 1.3.89	V41,V42c △	40,-
2208P	50 Pfg grauolivgrün, 3x auf Pracht-Briefstück mit Teilstempel KDPAG SHANGHAI, 1 Wert oben mit kleinen Einschränkungen, sonst feines Bedarfsstück!	V44b(3) △	70,-
2209P	50 Pfg grauolivgrün, waagerechtes Paar auf Pracht-Briefstück mit kleinen Bedarfs Spuren und K1 KDPAG 24.6.87	V44b(2) △	40,-
2210P	50 Pfg grauolivgrün im Paar und senkrechter 5er-Streifen der 20 Pfg blau auf Bedarfsbriefstück mit 4x KDPAG SHANGHAI 9.4.89, 2x Falts Spuren (1x durch die Zähnung) und kleine Spuren, insgesamt in feiner Erhaltung!	V44b(2),V42(5) △	100,-
2211P	50 Pfg schwarzoliv im Paar und 20 Pfg ultramarin auf Bedarfs-Briefstück mit 2x K1 KDPAG SHANGHAI 19.8.89, durch die Marken geht eine leichte waagerechte Bugspur, eben reiner Bedarf, 290,-+	V44d(2),V42c △	80,-
2212P	50 Pfg schwarzoliv, 20 Pfg ultramarin und 10 Pfg rot auf Bedarfs-Briefstück mit kleinen Einschränkungen, entwertet mit 2x K1 KDPAG SHANGHAI 8.3.89	V44d,V41b,V42c △	60,-

2213P	5 Pfg dunkelgrün auf Luxus-Briefstück mit K1 KDPAG SHANGHAI 7.11.90, sehr schönes Stück!	V46a △	50,—
2214P	2 Mk lilakarmen, senkrecht Paar mit Stempel SHANGHAI DP a 28.3.01 zur Petschili-Zeit, obere Marke etwas höher, sonst bestens signiert Jäschke-L. BPP, dekoratives Paar!	V37f(2) ⊙	100,—
2215	10 Pfg bräunlichrot auf Pracht-Briefstück mit komplettem K1 KDPAG SHANGHAI 10.12.92, gepr. Zenker BPP	V47b △	20,—
2216P	10 Pfg bräunlichrot im Viererblock auf Prachtbriefstück mit 2x K1 KDPAG SHANGHAI 8.6.92, Briefstück mit Spuren, Viererblock oben links mit Eckbug, sonst einwandfrei, feine Einheit aus dem Bedarf!	V47b(4) △	50,—
2217P	10 Pfg Krone/Adler im Viererblock auf Briefstück mit 4 klaren K1 SHANGHAI 13.12.96, leichte Einschränkungen, sonst feines Bedarfsstück!	V47d △	40,—
2218	10 Pfg rot mit Teil-Oberrand und 20 Pfg lebhafteultramarin mit Zwischenstegansatz oben auf Bedarfs-Briefstück mit 2x K1 SHANGHAI 7.2.98	V47dOR,V48d △	20,—
2219	20 Pfg ultramarinblau auf Pracht-Briefstück mit K1 KDPAG SHANGHAI 4.4.90	V48a △	20,—
2220	20 Pfg Krone/Adler ultramarinblau, senkrechter 3er-Streifen auf Einschreiben-Vordruckbrief der Deutsch-Asiatischen Bank mit klarem K1 SHANGHAI KDPAG 8.4.90 nach Berlin, Ak.-Stempel, sehr dekorativer Beleg in guter Erhaltung!	V48a(3) ⊠	200,—
2221	20 Pfg blau auf Firmenbrief mit K1 KDPAG SHANGHAI 27.1.94 und hsl. Vermerk „Per Empiere of China“ nach Hannover, gepr. Steuer BPP	V48b ⊠	30,—
2222FP	20 Pfg hellblau im Zwischenstegpaar auf Kabinett-Paketkarten-Briefstück mit K1 KDPAG SHANGHAI 13.9.93, selten!	V48bZS ⊠	150,—
2223P	20 Pfg lebhafteultramarin mit Zwischenstegansatz unten auf Pracht-Postanweisungs-Briefstück mit K1 SHANGHAI DP b 6.5.99, leichte Randklebung, nicht häufige Kombination!	V48d △	50,—
2224P	20 Pfg lebhafteultramarinblau auf Kabinett-Postanweisungs-Briefstück mit Stempel SHANGHAI a 2.11.98 (Schweizer Stempel), dekorativ!	V48d △	40,—
2225	20 Pfg lebhafteultramarin auf Brief mit K1 TIENSIN KDPAG 3.7.97 nach Bremen, gepr. Steuer BPP	V48d ⊠	20,—
2226	20 Pfg lebhafteultramarin im waagerechten Paar auf Kabinett-Briefstück mit 2x K1 SHANGHAI 24.3.96	V48d(2) △	20,—
2227P	20 Pfg lebhafteultramarinblau im Paar auf Kabinett-Briefstück mit K1 SHANGHAI b 27.1.99	V48d(2) △	50,—
2228	20 Pfg lebhafteultramarin im senkrechten 3er-Streifen auf Kabinett-Briefstück mit 2x KDPAG SHANGHAI 5.1.94	V48d(3) △	30,—
2229P	25 Pfg orange mit K1 SHANGHAI 28.1.96, Kabinettstück, gepr. Bothe BPP	V49b ⊙	40,—
2230P	25 Pfg orange auf Kabinett-Briefstück mit komplettem K1 SHANGHAI 20.5.97	V49b △	45,—
2231P	25 Pfg orange in MIF mit Nr. 37e (2), 47b und 50d auf Pracht-Paketkarten-Briefstück mit 3x K1 SHANGHAI KDPAG 6.2.93, gepr. Steuer BPP, 2 Werte fehlerhaft, dennoch eine dekorative MIF!	V49b u.a. △	80,—
2232	25 Pfg orange, 20 Pfg blau und senkrecht Paar der 2 Mk braunpurpur auf Kabinett-Paketkarten-Briefstück mit 3x K1 SHANGHAI KDPAG 2.5.5.94 und Teil des blauen Zoll-Ra2, sehr schönes Stück aus dem Bedarf! gepr. Hartung	V49b,u.a. ⊠	120,—
2233P	50 Pfg rötlichbraun, sauber gestempeltes Pracht-Stück, gepr. Steuer BPP, 170,-	V50b ⊙	50,—
2234P	50 Pfg rötlichbraun im waagerechten Pracht-Paar (leicht angetrennt) mit K1 KDPAG SHANGHAI 16.12.90	V50b(2) ⊙	100,—
2235	50 Pfg lilabraun auf Kabinett-Postanweisungs-Briefstück mit K1 SHANGHAI 4.4.98	V50d △	30,—
2236	50 Pfg lilabraun auf Kabinett-Postanweisungsbriefstück mit komplettem K1 SHANGHAI 22.1.97, gepr. Bothe BPP	V50d △	25,—
2237	50 Pfg lilabraun, senkrecht Paar auf Kabinett-Briefstück mit 2x K1 SHANGHAI 30.11.94, gepr. Dr. Steuer BPP	V50d(2) △	40,—
2238P	50 Pfg lilabraun, 3x auf Kabinett-Briefstück mit 3x K1 TIENSIN KDPAG 11.9.97, eine Marke mit Zwischenstegansatz oben (Randklebung), siehe auch Foto!	V50d(3) △	50,—
2239P	50 Pfg lilabraun im waagerechten 6er-Streifen auf Bedarfsbriefstück mit K1 KDPAG SHANGHAI 24.8.92, etwas bügig, sonst dekorative Einheit, gepr. Steuer BPP	V50d(6) △	180,—
2240P	50 Pfg lilabraun und 20 Pfg blau, jeweils im waagerechten Paar als Einheit (rückseitig mit Papierresten) geklebt mit zentrischem K1 TIENSIN KDPAG 12.2.94, etwas eckbügig, aber praktisch bestens signiert Steuer BPP, dekorativ!	V50d(2),V48b(2) ⊙	60,—
2241	3 Pfg olivbraun mit steilem Aufdruck, postfrischer Kabinett-Viererblock, unsigniert, 100,- +	11la(4) **	35,—
2242	3 Pfg olivbraun mit steilem Aufdruck im Zwischenstegpaar, postfrisches Kabinettstück, signiert Mansfeld	11laZS **	25,—
2243	3 Pf. steil gelbbraun postfrisch, min. stumpfer Zahn (55,—)	11lb **	Gebot
2244	3 Pf. Steilaufdruck sauber ungebraucht, gepr. Hartung (30,—)	11lc *	Gebot
2245	3 Pfg rötlichocker mit steilem Aufdruck auf Kabinett-Briefstück mit K1 TIENSIN DP *a 5.4.00, gepr. Bothe BPP	11lc △	30,—
2246	Krone/Adler mit steilem Aufdruck, kompletter gestempelter Kabinettstempel, 3 Pfg auf Briefstück, 90,-	1/6ll ⊙/△	30,—
2247	1/2 Dollar auf 1 Mk ohne Wz., Zähnung B, sauber gestempeltes Kabinettstück, 85,-	3B ⊙	30,—
2248	10 Pfg steiler Aufdruck, 4er-Block mit rechtem Rand (dort Randsignatur „D“ in blau), 3 Werte in postfrischer Kabinetterhaltung	3II(4) **/*	30,—
2249P	20 Pfg Krone/Adler mit steilem Aufdruck im Zwischenstegpaar, postfrisches Kabinettstück, unsigniert	4IIZS **	70,—
2250	25 Pfg Krone/Adler mit diagonalem Aufdruck, sauber gestempeltes Kabinettstück, signiert	5I ⊙	30,—
2251	25 Pf. Steilaufdruck tadellos ** rötlichorange gepr. Hartung	5II **	42,—
2252	50 Pf diagonalen Aufdruck mit Plattenfehler gebrochenes „h“	6I ⊙	15,—
2253P	25 Pfg Krone/Adler mit steilem Aufdruck, waagerechtes Paar mit Zwischensteg-Ansatz oben auf Kabinett-Briefstück mit K1 K.D.FELDPOSTEXPED. DES OSTASIATISCHEN EXPEDITIONSCORPS *b 20.6., dekorativ!	6II(2) △	40,—
2254	50 Pfg mit steilem Aufdruck, senkrecht Zwischenstegpaar, sauber gestempelt mit Bugspuren, bildseitig feines Stück, nicht häufig!	6IIZS ⊙/△	80,—
2255FP	5 Pf. Handstempel ungebraucht, gepr. Pfenninger (500,-)	9 *	240,—
2256FP	10 Pfg. Handstempelaufdruck, ungebrauchter Wert in tadelloser Erhaltung, FA Jäschke-Lantelme „...fehlerfrei, nicht repariert...“ und sign. Mansfeld bzw. gepr. Bothe BPP	10 *	500,—
2257	Petschili: 5 Pf. grün tadellos gestempelt, gepr. Hartung (90,—)	Vb ⊙	36,—
2258P	5 Pfg Reichspost im Paar mit 2x K1 K.D. FELD. POSTATION No. 7 31.5., in der Zähnung mit kleinen Mängeln, sonst feines Paar aus der Petschili-Zeit	Vb(2) ⊙	80,—
2259	10 Pfg Reichspost auf Kabinett-Briefstück mit K1 HANKAU 1.10.01	Vc △	30,—
2260P	Petschili: 20 Pf. Reichspost blau gestempelt Shanghai 16/12 01 tadellos auf Briefstück, gepr. Hartung (140,—)	Vd △	56,—
2261FP	20 Pfg Krone/Adler zur Petschili-Zeit auf Kabinett-Postanweisungs-Briefstück mit etwas undeutlichem K1-Weichholz-Stempel PEKING DEUTSCHE POST, signiert Bothe, in dieser Kombination sicherlich selten!	Vad △	200,—
2262FP	Petschili: 2 Mark Kiautschou aushilfsweise verwendet in Peking. Tadelloses Stück der seltenen Marke! Doppelt gepr. Grobe und Attestkopie Steuer (2200,-)	VII ⊙	950,—
2263FP	3 Mark Petschili-Aushilfsausgabe mit zwei glasklaren Stempeln FELDPOSTSTATION Nr. 2 vom 21/5, Luxusstück, doppelt gepr. Bothe BPP (3800,-)	VIm ⊙	1500,—
2264FP	5 Mark Kaiserjacht Petschili von Kiautschou aushilfsweise während des Boxeraufstands verwendet mit zwei klaren Stempeln Peking 25/5 01. Durch die bedarfsmäßige Verwendung mit minimalen Unzulänglichkeiten (Eckzahnbug, minimaler Zahnpalt unten, sowie Zähnung unten ein bißchen flach). Ordentliches Stück der sehr seltenen Marke, gepr. Bothe und FA Hartung	VIn ⊙	1100,—
2265P	Reichspost mit Aufdruck, kompletter gestempelter Kabinettstempel, Markwerte meist signiert, 600,-	15/27 ⊙	200,—
2266FP	Tschingschoufu, waagerechtes Kab.-Paar der 3Pfg. mit idealem Stempel, gepr. Bothe	15a ⊙	80,—
2267	3 Pfg. sienna, zentriert gestempelter Kabinettwert auf Briefstück in tadelloser Erhaltung, gepr. Bühler, Mi. 60,—	15b △	20,—
2268P	3 Pfg bis 80 Pfg Germania Reichspost mit Aufdruck, 9 postfrische Kabinettstücke, jeweils signiert Steuer BPP, 214,-	15/23 **	75,—
2269	1901, 10 Pfg. REICHSPOST rot, extrem seltener Probedruck mit kommaförmigem i-Punkt im Aufdruck „China“, tadellos postfrisch vom Bogenrand. Fotoattest STEUER BPP: „...echt...qualitätiv vollkommen einwandfrei“. Insbesondere indieser Luxuserhaltung vom Seitenrand ganz große Seltenheit ! RRR!	VIIc **	380,—
2270P	1 Mk Reichspost mit Aufdruck, postfrisches Kabinettstück, gepr. Steuer BPP	24 **	100,—
2271	1 und 2 Mk. Reichspost mit Aufdruck, sauber gestempelte Werte in tadelloser Erhaltung, gepr. R. Steuer BPP, Mi. 78,—	24/25 ⊙	25,—
2272	1 Mk bis 3 Mk Reichspost mit Aufdruck, 3 ungebrauchte Kabinettstücke, 123,-	24/26I *	40,—
2273P	2 Mk Reichspost mit Aufdruck, Type I, postfrisches Kabinettstück, gepr. Steuer BPP	25I **	50,—
2274	2 Mark blau tadellos gestempelt (36,—)	25I ⊙	14,—
2275P	3 Mk Reichspost mit Aufdruck, Type I, postfrisches Kabinettstück, gepr. Steuer BPP	26I **	130,—
2276	3 Mk Reichspost mit Aufdruck, Type I, sauber gestempeltes Kabinettstück, 80,-	26I ⊙	30,—
2277	3 Mark in Type II tadellos gestempelt, gepr. Hartung (100,—)	26II ⊙	35,—
2278FP	3 Mk Reichspost mit Aufdruck, beide Urmarken-Typen im postfrischen senkrechten Kabinett-Paar mit Oberrand, gepr. Steuer BPP, nicht häufige Kombination!	26I,26II **	150,—
2279P	5 Mk Reichspost mit Aufdruck, Type II, postfrisches Kabinettstück aus der linken oberen Bogenecke, gepr. R. Steuer BPP, TOP-Stück!	27II **	300,—
2281	5 Mark in Type III sauber ungebraucht, tadellos (260,—)	27III *	90,—

2282P	5 Mark Kaiserjacht in Type III tadellos gestempelt, gepr. Bothe (400,-)	27III ☉	160,-
2283	10 C. auf 20 Pfg Germania auf Briefstück mit K1 SCHANGHAI DP *b 17.5.07 und engl. Freimarke 2 1/2 P mit Stempel NEWCASTL ON TYNE, Spuren, vermutlich von einem Nachsendebrief, dekorativ!	31 △	20,-
2284	1/2 Dollar in A-Zählung tadellos gestempelt, gepr. Hartung (25,-)	34A ☉	Gebot
2285P	1/2 \$ auf 1 Mk. ohne WZ, linker Stern auf einer Spitze stehend; gestempelter Wert dieser seltenen Abart mit leichten Beanstandungen (minimaler Stempeldurchschlag, Eckrund), mehrfach signiert, Mi. 350,-	34IB ☉	70,-
2286	1 1/2 Dollar auf 3 Mk ohne Wz., Zählung A, sauber gestempeltes Kabinettstück, signiert W. Engel, 130,-	36A ☉	40,-
2287	1 1/2 Dollar auf 3 Mk ohne Wz., Zählung B, sehr sauber gestempeltes Kabinettstück, 60,-	36B ☉	20,-
2288	20 C. auf 40 Pfg Germania mit Wz. aus der linken oberen Bogenecke auf Kabinett-Briefstück mit Stempel SCHANGHAI DP 2.2.14	42 △	20,-
2289	40 C. auf 80 Pfg Germania mit Wz., sauber gestempeltes Kabinettstück, gepr. Steuer BPP	43a ☉	20,-
2290	1/2 Dollar auf 1 Mark tadellos gestempelt, gepr. Hartung (55,-)	44Ala ☉	20,-
2291	1/2 Dollar auf 1 Mk Schiffszeichnung mit Wz., Type Ib, gestempeltes Kabinettstück, signiert Mansfeld, 90,-	44Alb ☉	35,-
2292	1 \$ auf 2 Mk. mit WZ., Type Ib, gestempeltes Kabinettstück, Mi. 55,-	45Alb ☉	20,-
2293	1 Dollar auf 2 Mk. in Type I, Zählung B, postfrisches Kabinettstück, unsigniert, Mi. 100,-	45Bla **	40,-
2294	1 1/2 Dollar auf 3 Mark in Type Alb tadellos postfrisch, gepr. Jäschke-L.	46Alb **	48,-
2295P	1 1/2 \$. schwarzviolett, tadels postfrischer rechter Eckrandwert mit HAN 1139a-13	46AlbHAN **	220,-
2296FP	2 1/2 Dollar auf 5 Mk Friedensdruck, Abstand 9 mm, Zwischenraum 2 mm, postfrisches Prachtstück, signiert Mansfeld, Zählung siehe Foto!	47Ala **	300,-
2297P	2 1/2 Dollar auf 5 Mk, Type I, Abstand 9,5 mm, ZW 2mm, auf Kabinett-Briefstück mit 2x K1 TIENSIN DP 24.7.06, gepr. Hartung, Friedemann, 190,-	47Ala △	60,-
2298P	2 1/2 Dollar auf 5 Mk mit Wz., Type Ib, gestempeltes Kabinettstück, signiert Mansfeld	47Alb ☉	50,-
2299P	2 1/2 Dollar auf 5 Mark tadellos postfrisch (Oberrand = Falz)	47Blb **	80,-

China Feldpost

2300	1900, Feldpost-Vordruckkarte aus SALZWEDEL 10.9. an eine Feldpostadresse in China, dort mit Nachsendung und Ak.-Stempel PEKING DP 18.12.00, Empfänger nicht gefunden und nach Deutschland zurück, interessante Kombination!	☒	50,-
2301	BREMERHAVEN 27.7.00, klar auf Feldpost-Karte bei der Ausreise der Truppen nach Schöneberg, Ak.-Stempel, rückseitig mit Text	☒	100,-
2302P	PEKING DEUTSCHE POST, Hartholzstempel, etwas undeutlich auf Feldpostkarte mit Text (datiert 31.8.00) nach Deutschland, Ak.-Stempel, Randspuren	☒	100,-
2303P	KAISERLICH DEUTSCHE FELDPOST CHINA 1900, „Wagenrad“-Stempel in Type II, komplett auf Kabinett-Briefstück mit 10 Pfg Germania und hsl. Datum 10.8.00, signiert Pfenninger	17 △	70,-
2304P	KAISERLICH DEUTSCHE FELDPOST CHINA 1900, „Wagenrad“-Stempel in Type II, komplett auf Pracht-Briefstück mit Nr. 2 II, siehe auch Foto!	2II △	70,-
2305P	KAISERLICH DEUTSCHE FELDPOST CHINA 1900, „Wagenrad“-Stempel in Type III, komplett auf Kabinett-Briefstück mit Nr. 3 I, doppelt signiert Bothe BPP	3I △	70,-
2306	1900, GSK China mit Frankatur als Feldpostkarte mit Stempel K.D.FELDPOSTEXPED...*a18.12. und rotem Briefstempel „S.B. OSTAS.EXPED. REITER REGIMENT“	☒	20,-
2307	K.D.FELDPOSTEXPED. DES OSTASIATISCHEN EXPEDITIONSCORPS a 8.11. auf Feldpost-AK „Wooswig Railway Station“ mit Briefstempel	☒	25,-
2308	1901, AK „4. Batterie Schwerer Geschütze“, gebraucht als Feldpostkarte mit Stempel K.D. FELDPOSTEXPED DES OSTASIATISCHEN EXPEDITIONSCORPS *b 3.6. nach Magdeburg, AK.-Stempel	☒	20,-
2309	K.D.FELDPOSTEXPED. DES OSTASIATISCHEN EXPEDITIONSCORPS b 14.3. auf Feldpost-AK mit Text aus Tientsin und Briefstempel „BER.KOMP.6.R FELD POST	☒	30,-
2310	K.D.FELDPOSTEXPED. DES OSTASIATISCHEN EXPEDITIONSCORPS b 6.5. auf Feldpost-AK „Tientsin - Ansicht vom Flusse aus“ mit Text	☒	20,-
2311P	K.D.POSTSTATION No. 1 20.5., klar und komplett auf Kabinett-Briefstück mit Nr. 3 II, signiert Mansfeld	3II △	40,-
2312P	K.D.FELD.POSTSTATION No. 1 23.5., klar auf Brief mit Nr. 3 II nach Tsingtau, Ak.-Stempel, als Briefstück gepr. Steuer BPP	3II ☒	40,-
2313	K.D. FELD.POSTSTATION No. 2 auf Brief mit Briefstempel „Kaiserliche Marine II. Seebataillon“	☒	20,-
2314P	K.D. FELD-POSTSTATION No. 3 19.4., klar auf Feldpostbrief mit Absender-Angabe „z. Zt. Pau-Tie-Shien“ nach Deutschland, Randspuren	☒	80,-
2315	K.D.POSTSTATION No. 4 1.7., klar und komplett auf Kabinett-Briefstück mit Nr. 15aI, signiert	15a △	35,-
2316	K.D. FELD-POSTSTATION No. 5 30.9., klar auf Feldpostkarte mit Text nach Forst, Ak.-Stempel, gepr. Steuer BPP	☒	35,-
2317	K.D. FELD-POSTSTATION No. 7 1.5., klar auf Feldpost-AK „Hongkong, Peak“ mit Briefstempel nach Deutschland, gepr. Bothe BPP	☒	20,-
2318P	K.D.FELD.POSTSTATION No. 9 28.5., klar auf Feldpostkarte mit Briefstempel nach Halle, Ak.-Stempel	☒	80,-
2319	K.D.FELD-POSTSTATION No. 10 24.7.(01), klar auf bedarfsgebrauchter und datierter Feldpost-AK mit Text und Briefstempel nach Saarbrücken, Ak.-Stempel, selten!	☒	250,-
2320P	1901, Ra1 „FELDPOSTBRIEF“ in schwarz auf Postkarte mit K1 TONGKU DP 26.6.01, Briefstempel und Feldpoststempel nach Berlin, Ak.-Stempel, Bedarfsstück mit Text!	☒	60,-
2321	1901, US-GSK mit amerik. Feldpoststempel vom 9.2., dann als Feldpostkarte mit Text aus TONGKU DP 2/2.01 (Fehldatum, ist 12.2.) nach Magdeburg, AK.-Stempel	☒	20,-
2322P	K.D.FELD-POSTSTATION TAKU SÜD-FORT, glasklar und komplett auf Kabinett-Briefstück mit Nr. 6 II, sehr schöne Gefälligkeitsabstempelung!	6II △	70,-
2323	MSP No. 15 (SMS Kaiserin Augusta) 10.1.00, 2x recht klar auf AK „Flaggensignale der Marine“ mit 5 Pfg China-Aufdruck, nach Forst, Ak.-Stempel	☒	50,-
2324P	MSP No. 20 (SMS Iltis) 7.8.01, klar auf Dienstbrief mit rückseitigem Briefstempel nach Deutschland, Ak.-Stempel, Randspuren	☒	40,-
2325	MSP No. 46 (SMS Hansa) 2.3.01, 2x klar auf Feldpostbrief mit Absenderangabe (z. Zt. Hongkong) nach Kiel	☒	25,-
2326	MSP No. 53 (D. Phönix) 3.9.00 auf Feldpostkarte mit Briefstempel nach Leipzig	☒	25,-
2327P	MSP No. 67 (D. Silvia) 16.9., klar auf Feldpostkarte mit Text nach Rostock, Ak.-Stempel, Feldpost von der Heimreise!	☒	50,-
2328P	MSP No. 71 (D. Neckar) 2.9.01, klar auf Feldpostkarte mit 6 P. Marke aus Ceylon (entwertet mit K1 KANDY 29.8. und Ra3 „...Queens Hotel Kandy“) nach Weimar, dekoratives Bedarfsstück!	☒	40,-
2329P	MSP Yokohama 28.4.01, 2x klar auf Feldpostkarte mit Text nach Darmstadt, Ak.-Stempel, etwas im Rand gebräunt, siehe auch Foto!	☒	80,-

China Stempel

2330P	ITSCHANG DP 23.3.07, fast komplett auf Kabinett-Briefstück mit Nr. 28	28 △	60,-
2331	KANTON CHINA DP 11.2.16, nicht ganz komplett, aber klar auf Kabinett-Briefstück mit 4 C. auf 10 Pfg Germania mit Wz., Kriegsdatum!	40 △	30,-
2332P	KANTON CHINA DP 8.11.15, komplett und klar auf Kabinett-Briefstück mit 4 C. auf 10 Pfg Germania mit Wz., gepr. Kilian BPP - Kriegsdatum!	40 △	40,-
2333P	NANKING CHINA DP 2.5.10 auf bedarfsgebrauchter AK mit Text nach Österreich	30 ☒	40,-
2334P	PAOTINGFU DP, K2 als Entwerter auf 10 Pfg GSK mit diagonalem Aufdruck nach Berlin, Ak.-Stempel vom 10.1.01, Karte mit Text, aber wohl Sammlerpost, siehe auch Foto!	P2I ☒	100,-
2335P	SCHANGHAI DP 9.9.14, klar und komplett auf Kabinett-Briefstück mit 4 C. auf 10 Pfg Germania mit Wz., Kriegsdatum!	40 △	50,-
2336P	SCHANHAIKWAN DP 26.3.02, komplett auf Kabinett-Briefstück mit 10 Pfg Germania	Vc △	50,-
2337	SHANGHAI *a 2.5.99, klar und komplett auf Kabinett-Briefstück mit der Nr. 3II	3II △	25,-
2338P	SHANHAIKUAN DP und K.D. FELD.POSTSTATION No.9 7.4., 2 klare und komplette Abschläge auf Kabinett-Briefstück mit Paar der 5 Pfg Reichspost mit Aufdruck, dekorativ!	16(2) △	70,-
2339	TSCHIFU DP 28.11.04, 2x klar auf bedarfsgebrauchter AK mit Text, etwas fleckig, Stempel mit ungewöhnlicher großer „2“ im Datum, vermutlich aushilfsweise verwendet!	16(2) ☒	20,-
2340P	TSCHINGTSCHOFU CHINA DP 30.7.04, kompletter Abschlager auf Kabinett-Briefstück mit 5 Pfg Reichspost mit Aufdruck	16 △	80,-
2341P	TSCHINGTSCHOUFU DP, K2 als Nebenstempel auf Kabinett-Briefstück mit 3 Pfg Reichspost mit Aufdruck und Bahnpost-Stempel TSINGTAU-WEIHSIEN 3.9.03, signiert Kilian	15a △	70,-

2342FP	TSCHINGTSCHOUFU DP, K2-Nebensteinpel und TSINGTAU-WEIHSIN BAHNPOST ZUG 1 3.9.03 auf Drucksachenumschlag mit 3 Pfg Aufdruckausgabe nach Tsingtau, Ak.-Stempel, feine Erhaltung	15	☒	200,—
2343	TSCHINKIANG DP 10.7.07, komplett und klar auf Kabinett-Briefstück mit 2 C. auf 5 Pfg Germania ohne Wz.	29	△	30,—
2344P	TSCHINKIANG, glasklar als Ankunftsstempel a. 5 Pf. Ganzsache (Antwortteil) aus Schanghai vom 27.3.02, tadellos	P7A	☒	50,—
2345P	TSCHINWANGTAU DP 13.02.06, komplett und klar auf Kabinett-Briefstück mit 1 C. auf 3 Pfg Germania ohne Wz.	28	△	45,—
2346P	TSCHOUTSUN CHINA DP ...05, kompletter Abschlag auf Kabinett-Briefstück mit 5 Pfg Reichspost mit Aufdruck	16	△	70,—
2347	TSCHOUTSUN DP 25.3.04, kompletter und klarer Abschlag auf Kabinett-Briefstück mit 10 Pfg Reichspost mit Aufdruck, signiert Mansfeld, sehr schönes Stück!	17	△	75,—
2348	TSCHOUTSUN DP, schwarzer K2 als Nebensteinpel auf 5 Pfg Doppel-GSK mit Bahnpoststempel TSINGTAU-WEIHSIN ZUG 1 7.12.03 nach Weihsin, Ak.-Stempel, ohne Text	☒		100,—
2349	TSINANFU CHINA DP 7.1.09, komplett und klar auf Kabinett-Briefstück mit 1 Dollar auf 2 Mk ohne Wz.	35	△	20,—
2350	TSINANFU CHINA DP 8.9.13, klar auf bedarfsgebrauchter 2 C. GSK mit Text nach Hamburg	P18	☒	20,—
2351	WEIHSIEN DP 1.11.02, glasklar und komplett auf Kabinett-Briefstück mit 1 Mk Reichspost mit Aufdruck	24	△	20,—
2352P	TSINGTAU-KAUMI BAHNPOST ZUG 2 28.12.02, komplett und klar auf Kabinett-Briefstück mit Nr. 16, signiert Kilian	16	△	35,—
2353	TSINGTAU-TSINANFU BAHNPOST ZUG 1 5.3.05, fast komplett auf Kabinettbriefstück mit 4 C. auf 10 Pfg Germania ohne Wz.	30	△	25,—
2354	TSINGTAU-TSINANFU BAHNPOST ZUG 2 29.07.05 komplett und klar auf Kabinett-Briefstück mit Nr. 16	16	△	20,—
2355	TSINGTAU-TSINANFU BAHNPOST ZUG 2 3.10.02, komplett und klar auf Kabinett-Briefstück mit Nr. 17	17	△	20,—
2356	TSINGTAU-WEIHSIN BAHNPOST ZUG 2 11.7.02, klar und komplett auf Kabinettbriefstück mit 10 Pfg Reichspost mit Aufdruck	17	△	35,—
2357P	DSP SHANGHAI-TIENTSIN c 10.9.01, komplett auf Pracht-Briefstück mit 10 Pfg Krone/Adler, Spuren	D.R.47	△	60,—
2358P	DSP YANGTSE-LINIE a 18.2.05, klar und fast komplett auf Kabinett-Briefstück mit Nr. 15, nicht häufig! Gepr. Hartung	15	△	120,—
2359FP	DSP YANGTSE-LINIE a 18.2.05, klar und komplett auf Kabinett-Briefstück mit 10 Pfg Reichspost mit Aufdruck, nicht häufig!	17	△	150,—
2360	MSP No. 71 26.8.01, klar und praktisch komplett auf Kabinett-Briefstück mit Nr. 16	16	△	30,—

Marokko

2361	Ganzsachenkarte 10 Pfg. Adler mit Aufdruck „Marocco“ und Druckdatum 899, ungebraucht, Mi. 80,-	P11	*	25,—
2362	Doppelkarte 5 Pf. grün Druckdatum 999, Aufdruck Marocco ohne neue Wertangabe druckfrisch ungebraucht, Mi. 100,-	P111	*	35,—
2363	10/10 Pfg. karmin Antwortpostkarte tadellos ungebraucht, Mi. 100,-	P14	*	35,—
2364	10 Pfg Aufdruck Doppel-GSK mit Text aus MAZAGAN MAROCCO 24.7.01 nach Deutschland, AK.-Stempel	P4	☒	40,—
2365	5 C. auf 5 Pfg Antwort-GSK, bedarfsgebraucht innerhalb des Deutschen Reiches von WESEL 7.9.11 nach Cleve, reiner Bedarf mit viel Text, eine sehr ungewöhnliche Verwendung!	P11A	☒	50,—
2366	10 C. auf 10 Pfg. Doppel-GSK, bedarfsgebraucht von TANGER MAROCCO 31.5.07 mit Text nach Wien, Ak.-Stempel, Mi. 120,—	P12	☒	40,—
2367P	5 C. auf 5 Pfg GSK mit Rautenwasserzeichen (Anschriftenlinie 104 mm lang), bedarfsgebraucht aus LARACHE MAROCCO DP 11.3.08 nach Braunschweig, seltene GSK!	P13	☒	80,—
2368	5 C. auf 5 Pfg GSK mit neuem Wz., bedarfsgebraucht aus LARACHE MAROCCO 21.3.10 nach Fes, Firmentext, seltene GSK!	P13	☒	100,—
2369	5 C. auf 5 Pfg GSK, bedarfsgebraucht mit K1 CASSBLANCA MAROKKO DP 30.8.12. nach Berlin, Spuren	P16	☒	25,—
2370	1901, BOTENPOST-Schein mit Stempel SAFFI MAROCCO 8.4. für 3 Pakete nach Mazagan, gute Erhaltung, ungefaltet!	☒		50,—
2371	3 bis 20 Pfg. Aufdruckausgabe, vier postfrische Kabinettstücke, unsigniert, Mi. 95,—	1/4	**	35,—
2372	1. Aufdruck-Ausgabe, kpl. (120,-)	1/6	☉	30,—
2373	3 bis 60 C. Aufdruck auf Krone/Adler, sauber gestempelter Satz in tadelloser Erhaltung, Hauptwerte gepr., Mi. 120,—	1/6	☉	40,—
2374	25 Pf. Schrägdruck tadellos postfrisch, gepr. Gentzsch (75,-)	5	**	36,—
2375P	5 Cent. fetter Aufdruck auf 5 Pf. tadellos postfrisch, gepr. Engel (220,—)	811	**	98,—
2376	Reichspost mit Aufdruck, 30 C. bis 3 Pes.75 C., 8 ungebrauchte Kabinettstücke, 190,-	10/18	*	60,—
2377	50 Pfg und 80 Pfg Germania-Reichspost mit Aufdruck, 2 postfrische Kabinettstücke, unsigniert	14,15	**	50,—
2378	1 Pesata auf 80 Pfg. Reichspost, senkrecht Paar auf nicht kompletter porAuslands-Einschreiben-Briefvorderseite (portogerecht bei einem Gewicht von 140gr) von TANGER MAROCCO nach Paris, Spuren	15(2)	☒	50,—
2379P	1 Pes. 25 C. auf 1 Mk Reichspost, unsigniertes postfrisches Kabinettstück aus der linken unteren Bogenecke	161	**	50,—
2380	1 Pes. 25 C. auf 1 Mk Reichspost, gestempeltes Kabinettstück mit K1 MAGADOR MAROCCO DP 11.3.02, 60,-	161	☉	20,—
2381	1 Mk Reichspost bräunlichkarmin mit Aufdrucktype II, sauber gestempeltes Kabinettstück, 240,- gepr. Hartung	1611b	☉	85,—
2382	2 Mk Type I mit Aufdruck, unsigniertes postfrisches Kabinettstück, 100,-	171/1	**	50,—
2383P	2.50 Pes. fetter Aufdruck auf 2 Mark tadellos gestempelt, gepr. Hartung (140,—)	1711/1	**	56,—
2384	3 Mk Reichspost mit Aufdruck, senkrecht postfrisches Kabinettstück mit rechtem Rand, obere Marken Urmarke Type II, untere Type I, gepr. R. Steuer BPP, sehr schönes Typenpaar!	181/1,181/11	**	200,—
2385FP	6.25 Pes. auf 5 Mark in der seltenen Type II (dünner Aufdruck) in tadellos postfrischer, völlig unsignierter Erhaltung. Bestens gezähnt, sehr farbfriech. Absolutes Luxusstück, wie frisch von der Post geholt! In dieser Form bemerkenswerte Seltenheit, da die wenigen existierenden Exemplare der 1911 inzwischen logischerweise fast alle bei diversen Prüfern gewesen sind! Ausführliches Fotoattest Hartung, der die Marke als in jeder Beziehung echt und einwandfrei bestätigt. (3500,— ++)	1911	**	1750,—
2386FP	6 Pes. 25 Cts. auf 5 Mk. Reichspost, Urmarke in Type II; ungebrauchter Wert dieser seltenen Type, FA Jäschke-Lantelme BPP „...farbfriech, sehr gut gezähnt...fehlerfrei, nicht repariert...“ und sign. Ressel, Dietrich bzw. gepr. Bothe BPP, hervorragendes Stück dieser schwierigen Marke, wie postfrisch wirkend!	1911	*	750,—
2387P	6.25 Pes. auf 5 Mark in Type III sauber ungebraucht, gepr. Hartung (220,—)	19111	*	96,—
2388P	6 Pes. 25 Cts. auf 5 Mk. Reichspost Type III, sauber gestempelter Wert in bis auf 1 ausgefaserten Eckzahn tadelloser Erhaltung, entsprechend gepr. Jäschke-Lantelme BPP, Mi. 380,—	19111	☉	90,—
2389P	6 Pes. 25 C. auf 5 Mk Reichspost, Type III, auf Kabinett-Briefstück mit 2x K1 CASABLANCA MAROCCO 11.4.02, u.a. signiert Richter und Bartels, 380,-	19111	△	130,—
2391P	6.25 Pes. auf 5 Mark fetter Aufdruck tadellos gestempelt, gepr. Pauligk (340,—)	191V	☉	120,—
2392	60 C. auf 50 Pfg Germania o. Wz., unsigniertes postfrisches Kabinettstück, 70,-	28	**	20,—
2393	50 und 80 Pf. mit Aufdruck ungebraucht mit Erstfalz (52,—)	28, 29	*	Gebot
2394	1 Peseta auf 80 Pfg Germania o. Wz., unsigniertes postfrisches Kabinettstück	29	**	20,—
2395	2 Pes 50 c. auf 2 Mark ohne Wasserzeichen, Pracht	31		50,—
2396	2 Pes. 50 C. auf 2 Mk ohne Wz., gestempeltes Kabinettstück, 180,- gepr. Hartung	31	☉	60,—
2397	3.75 Pes. auf 3 Mark in der besseren A-Zählung sauber ungebraucht (160,—)	32A	*	50,—
2398P	3 Pes. 75 C. auf 3 Mk ohne Wz., unsigniertes postfrisches Kabinettstück aus der rechten oberen Bogenecke, sehr schönes Stück!	32B	**	40,—
2399P	3 Pes.75 C. auf 3 Mk o. Wz., Zähnung B, unsigniertes postfrisches Kabinettstück	32B	**	35,—
2400	3.75 Pes. auf 3 Mark ungebraucht mit Erstfalz (55,—)	32B	*	20,—
2401	3 Pes. 75 C. auf 3 Mk ohne Wz., Zähnung A, sauber gestempeltes Kabinettstück, signiert Mansfeld	32B	☉	25,—
2402FP	Aufdruckausgabe mit Wz., kompletter gestempelter Kabinettsatz, viele Werte signiert, Höchstwerte gepr. Bothe BPP, sehr schöner Satz, 1500,-	34/45	△	480,—
2403	5 C. auf 5 Pfg. mit Wz., als EF auf Vordruck-Drucksachenbrief „L GATION DES PAYS-BAS“ von TANGER MAROCCO 24.2.11 mit K1 „KON. GEZAHNTSCHAP DER NEDELRLANDEN TANGER“ nach Holland, Ak-Stempel	35	☒	40,—
2404	5 C. auf 5 Pfg Germania mit Wz. und Aufdruck Marocco, postfrischer Kabinett-Viererblock aus der linken oberen Bogenecke	35(4)	**	20,—
2405	5 und 10 Pf. mit Aufdruck tadellos postfrisch (36,—)	35, 36	**	Gebot
2406	5 bis 20 C. und 35 C. mit Aufdruck „Marocco“, vier postfrische Kabinettstücke, unsigniert, Mi. 128,—	35/37,39	**	40,—
2407	5 C. bis 20 Pfg Germania mit Wz. und Aufdruck Marocco, 3 unsignierte postfrische Kabinettstücke, 91,-	35/37	**	25,—
2408	5 C. auf 5 Pfg mit Wz. auf AK mit Stempel SAFFI MAROKKO 28.5.11 nach Hamburg, Bedarfsstück!	35	☒	50,—
2409	10 C. auf 10 Pfg Germania mit Aufdruck Marocco, postfrisches Kabinettstück mit linkem Rand und HAN H 4605.09	36HAN	**	30,—
2410	25 C. auf 20 Pfg. Germania mit Wz., senkrecht Paar auf Einschreiben-Firmenvordruckbrief von MAZAGAN 12.10.07 nach Hamburg, Spuren	37(2)	☒	60,—
2411	25 Cent. auf 20 Pf. tadellos postfrisch (55,—)	37a	**	20,—
2412P	25 Cent. auf 20 Pf. violettblau tadellos postfrisch, gepr. Hartung (170,—)	37c	**	70,—
2413P	30 C. auf 25 Pfg Germania mit Wz und Aufdruck Marocco, auf Kabinett-Stück mit linkem Rand und fast kompletter HAN (H) 4429 sowie Stempel TANGER MAROCCO DP c 6.5.11	38HAN	△	50,—
2414P	30 Pfg, 40 Pfg und 50 Pfg Germania mit Wz. und Aufdruck Marocco, 3 unsigniertes postfrische Kabinettstücke, 217,-	39/41	**	75,—
2415	50 Cent. mit WZ, Pracht (90)	40	**	24,—

2416P	50 C. auf 40 Pfg mit Wz., sauber gestempeltes Kabinettstück, doppelt signiert Bothe BPP, 180,-	40 ☉	60,-
2417P	50 C. auf 40 Pfg mit Wz. auf Kabinett-Briefstück mit Stempel TANGER MAROKKO b 9.3.13, gepr. Mansfeld BPP, mit diesem Stempel Preise 3fach (= 560,-)!	40 △	180,-
2418	50 c. auf 40 Pf. tadellos auf Briefstück gepr. Hartung	40 △	70,-
2419	60 C. auf 50 Pfg Germania mit Aufdruck Marocco, postfrisches Kabinettstück, unsigniert, 85,-	41 **	35,-
2420	60 C. auf 50 Pfg Germania mit Wz. und Aufdruck Marocco, Oberrandstück auf Kabinett-Briefstück mit Stempel TANGER MAROKKO DP 18.10.11, feines Stück!	41 △	30,-
2421P	1 Peseta auf 80 Pfg mit Wz. auf Kabinett-Briefstück mit K1 TANGER MAROCCO b11.5.11., gepr. Kilian, laut Katalog doppelte Preise (= 720,-)!	42 △	200,-
2422	2 Pes.50 C. auf 2 Mk. mit Wz., gestempeltes Kabinettstück, Mi. 220,-	44 ☉	80,-
2423P	6 Pes. 25 Cts auf 5 Mk mit Wz., unsigniertes postfrisches Kabinettstück mit rechtem Rand, sehr schönes Stück! gepr. Bothe	45 **	140,-
2424	6.25 Pes. auf 5 Mark sauber ungebraucht (150,-)	45 *	68,-
2426P	6.25 Pes. auf 5 Mark tadellos gestempelt, gepr. Bothe (440,-)	45 ☉	170,-
2427	25 C. und 10 C. „Marokko“ auf Einschreiben-Bedarfsbrief aus TANGER MAROKKO 10.11.11 nach Leipzig, Ak.-Stempel	49,48 ☒	40,-
2428P	30 C. bis 1 Pes. auf 80 Pfg. Marokko, fünf Kabinettstücke auf fünf Briefstücken, einheitlich mit Stempel MEKNES MAROKKO, in dieser Form - aus dem Bedarf stammend - selten!	49/54 △	100,-
2429	2 Pes.50 C. auf 2 Mk mit Aufdruck Marokko auf Kabinett-Postanweisungsbriefstück mit Stempel TETUAN MAROKKO DP 23.7.12	56A △	30,-
2430	2 Pes. 50 C. auf 2 Mk Friedensdruck, ungebrauchtes Kabinettstück (gummifreie Stelle, sonst postfrisch) mit Unterrand und HAN 4272a.13	56AHAN *	20,-
2431P	3 Pes. 75 Cts. auf 3 Mk.; sauber mit seltenem Stempel „FES - MELINA 22.5.“ entwertetes Kabinettstück in tadelloser Erhaltung; gepr. Bühler; Mi. 300,- + Stempel 220,-	57A ☉	200,-
2432P	3 Pes. 75 C. auf 3 Mk Kriegsdruck braunviolett, postfrisches Kabinettstück mit Unterrand und HAN 5312.18, siehe auch Foto!	57BaHAN **	50,-
2433P	6.25 Pes. auf 5 Mark tadellos gestempelt, gepr. Paulig (420,-)	58A ☉	175,-
2434	6 Pes. 25 C. auf 5 Mk mit rein schwarzer Rahmenfarbe, ungebrauchtes Kabinettstück mit leichter Falzspur, schönes Stück! gepr. Hartung	58M *	60,-
2435	1902, Botenpostschein von Saffi nach Mogador mit Stempel SAFFI MAROCCO vom 27.1. und 28.1., Falzspur	☒	50,-

Marokko Stempel

2436	Sammlung mit 24 Werten/Briefstücken mit verschiedenen Abstempelungen a. Albumblatt, dabei Asimmur, Fes, Masagan, Meknes, Saffi, Tetuan, Larache „kk“ auf Paketkartenausschnitt usw.	☉/△	90,-
2437	ALKASSAR MARKKO DP 22.8.13, einmal klar und komplett sowie als Teilabschlag auf Kabinett-Briefstück mit zweimal 5 C. auf 5 Pfg Marokko	47(2) △	50,-
2438	ALKASSAR MAROCCO DP 2.5.02, 10x klar auf Einschreiben-Brief mit 5x Nr. 7, 3x Nr. 8 und 2x Nr. 9 nach Leipzig, leider Teil der Adresse überklebt	7 (5),u.a. ☒	50,-
2439	ALKASSAR MAROCCO DP 2.5.02, komplett und klar auf Kabinett-Briefstück mit Nr. 7	7 △	30,-
2440	ALKASSAR MAROKKO DP 5.5.13, klar und komplett abgeschlagen auf Briefstück mit 10 C. auf 10 Pfg Marokko, in der Zähnung etwas stockig, siehe auch Foto!	48 △	50,-



2441



2445



2446



2458



2473

2441P	ALKASSAR MAROKKO DP 8.8.12, 2x komplett auf Kabinett-Postanweisungsbriefstück mit Nr. 49	49 △	50,-
2442P	ARSILA MAROCCO DP 23.6..., komplett auf Bedarfs-Briefstück mit 10 C. auf 10 Pfg. Marokko, feines Stück mit sehr seltenen Stempel!	48 △	200,-
2443P	ARSILA MAROKKO 9.7.11, kompletter und klarer Abschlag auf Kabinett-Briefstück mit senkrechtem Paar der 30 C. auf 25 Pfg Germania mit Wz. und Oberrand, selten!	38(2) △	200,-
2444	ASIMMUR MAROCCO 1.10.08, kompletter, etwas schwacher Abschlag auf Kabinett-Briefstück mit 30 C. auf 25 Pfg Germania, gepr. Bothe BPP, Ersttag für diesen Ort!	25 △	50,-
2445P	ASIMMUR MAROCCO DP 19.11.08, komplett und klar auf Kabinett-Briefstück mit Nr. 36	36 △	60,-
2446P	ASIMMUR MAROKKO DP 6.1.12, praktisch komplett auf Kabinett-Briefstück mit Nr. 47	47 △	50,-
2447P	FES MAROKKO DP 28.8.12, komplett und klar auf Kabinett-Postanweisungsbriefstück mit Nr. 56 A	56A △	40,-
2448P	FES-MELLAH MAROKKO 17.4.13, kompletter und klarer Abschlag auf Kabinett-Briefstück mit 10 C. auf 10 Pfg Germania „Marokko“, doppelt signiert Mansfeld, sehr schönes Stück mit diesem seltenen Stempel!	48 △	350,-
2449P	FES-MELLAH MAROKKO DP 23.8.11, fast komplett auf Briefstück (mit kleiner Fehlstelle oben rechts) mit 10 C. auf 10 Pfg. mit Wz., feines Bedarfsstück mit diesem seltenen Stempel!	36 △	250,-
2450P	FES-MELLAH MAROKKO DP a ...13, etwas undeutlich und nicht ganz komplett auf Kabinett-Briefstück mit 35 C. auf 30 Pfg. Marokko, ein noch feines Stück mit diesem nicht häufig anzufindendem Stempel!	51 △	120,-
2451FP	FES-MELLAH MAROKKO DP a 10.2.13, komplett und klar auf Kabinett-Briefstück mit Nr. 48, feines Stück mit diesem seltenen Stempel!	48 △	200,-
2452P	FES-MELLAH MAROKKO DP a 20.12.12, kompletter Abschlag auf Briefstück mit 3 Pes.75 C. auf 3 Mk. Marokko, etwas unfrisch in der Zähnung, interessante Kombination dieses seltenen Stempels!	57A △	150,-
2453FP	FES-MELLAH MAROKKO DP a 31.07.13, unten nicht ganz kompletter, sonst klarer Abschlag auf Kabinett-Briefstück mit Nr. 50, selten!	50 △	150,-
2454P	FES-MELLAH MOROKKO a, fast kompletter und klarer Abschlag auf Kabinett-Briefstück mit 10 C. auf 10 Pfg Germania „Marokko“, selten! gepr. Hartung	48 △	180,-
2455	LARACHE MAROCCO DP 14.402, 10x klar auf Einschreiben-Brief mit 5x Nr. 7, 3x Nr. 8 und 2x Nr. 9 nach Leipzig, leider Teil der Adresse überklebt	7(5),u.a. ☒	30,-
2456	LARACHE MAROCCO DP 29.12.02 auf bedarfsgebrauchter 10 Pfg GSK D. Reich Reichspost mit viel Text nach Sachsenhausen, Ak.-Stempel	MP53 ☒	30,-
2457	LARASCH MAROKKO 17.8.13, zweifach klar auf bedarfsgebrauchter AK mit 5 C. Frankatur und viel Text nach Essen, in der Zähnung etwas stockig, sonst feines Stück!	47 ☒	40,-
2458P	MARRAKESCH MAROKKO DP a 29.12.12,m kompletter Abschlag auf Kabinett-Briefstück mit Nr. 48, nicht häufig!	48 △	100,-
2459P	MARRAKESCH MAROKKO DP b 14.3.12, klar und komplett auf Kabinett-Briefstück mit Nr. 51, schönes Briefstück!	51 △	100,-
2460P	MARRAKESCH MAROKKO DP c 31.12.12, praktisch komplett auf Kabinettbriefstück mit Nr. 48	48 △	70,-
2461FP	MARRAKESCH (MAROCCO) DP a 26.4.09, praktisch kompletter Abschlag auf Kabinett-Briefstück mit Paar der Nr. 35, schönes Stück mit diesem seltenen Stempel!	35(2) △	400,-
2462FP	MARRAKESCH MAROCCO a 15.11.08, praktisch kompletter und klarer Abschlag auf Briefstück mit 10 C. auf 10 Pfg Germania mit Wz., gepr. Bothe BPP, sehr seltener Stempel auf Bedarfsbriefstück!	36 △	400,-
2463P	MARRAKESCH MAROKKO DP a 15.1.13, nicht ganz kompletter Abschlag auf Bedarfsbriefstück mit 10 C. auf 10 Pfg. Marokko	48 △	100,-
2464	MARRAKESCH MAROKKO DP c 12.2.13, etwas undeutlicher, jedoch kompletter Abschlag auf Kabinett-Postanweisungsausschnitt mit 25 C. auf 20 Pfg. Marokko gepr. Hartung	49 △	50,-
2465	MARRAKESCH MAROKKO DP c 12.2.13, etwas undeutlicher jedoch fast kompletter Abschlag auf Kabinett-Postanweisungsstück mit 50 C. auf 40 Pfg. Marokko	52 △	50,-

2466P	MARRAKESCH MAROKKO a 29.11., klarer Abschlag ideal zentral auf Luxusstück Mi. 53. Neuester Fotobefund PAULIGK!	53	⊙	50,-
2467	MARRAKESCH MAROKKO c 14.3.14, kompletter und klarer Abschlag auf Kabinett-Briefstück mit 10 C. auf 10 Pfg Germania „Marokko“, signiert	48	△	75,-
2468	MASAGAN MAROKKO DP 13.6.13, dreifach klar und fast komplett auf Kabinett-Postanweisungsstück mit senkrechtem Dreier-Streifen der 50 C. auf 40 Pfg. Marokko, sehr dekorativ! gepr. Hartung	52(3)	△	40,-
2469	MEKNES MAROKKO DP 1.8.01, praktisch komplett und klar auf Kabinett-Briefstück mit Nr. 11	11	△	30,-
2470	MEKNES MAROKKO 26.6.13, 2x kompletter und klarer Abschlag auf Kabinett-Briefstück mit 2x 5 C. auf 5 Pfg Germania „Marokko“ gepr. Hartung	47(2)	△	50,-
2471	MEKNES MAROKKO 3.12.12., kompletter und klarer Abschlag auf Kabinett-Postanweisungs-Briefstück mit 50 C. auf 40 Pfg Germania gepr. Hartung	52	△	40,-
2472	MEKNES MAROKKO DP 19.6.13, klar und komplett abgeschlagen auf Kabinett-Briefstück mit 10 C. auf 10 Pfg. Marokko gepr. Hartung	48	△	40,-
2473P	MEKNES MAROKKO DP 3.3.13, nicht ganz komplett, aber klar auf Kabinett-Postanweisungs-Briefstück mit Nr. 50	50	△	40,-
2474	RABAT MAROKKO 11.7.12, 2x praktisch komplett und klar auf Kabinett-Postanweisungs-Briefstück mit Nr. 56A, interessante Kombination! gepr. Hartung	56A	△	50,-
2475	SAFFI MAROKKO 20.8.13, klar auf bedarfsgebrauchter 10 C. Aufdruck-GSK mit viel Text nach Deutschland	P10y	☒	50,-
2476FP	TANGER (MAROKKO) DB 8.1.09, etwas undeutlich auf bedarfsgebrauchter AK mit 5 C. auf 5 Pfg mit Wz. nach Berlin, recht seltener Stempel auf Bedarfskarte!	35	☒	150,-
2477	TANGER (Marokko) DP ** 27.5.11, praktisch kompletter und klarer Abschlag auf Kabinett-Briefstück mit 60 C. auf 30 Pfg Germania mit Wz., recht frühes Datum! gepr. Hartung	41	△	70,-
2478P	TANGER (Marokko) DP ** 28.7.11, komplett und klar auf Kabinett-Briefstück mit Nr. 50, sehr schönes Stück!	50	△	70,-
2479	TANGER Marocco DP ** 8.1.14, klar und komplett auf Kabinett-Briefstück mit 10 C. auf 10 Pfg. Marokko	48	△	70,-
2480	TANGER Marocco DP ** 9.2.14, zweifach klar und komplett auf Briefstück mit zwei Werten 5 C. auf 5 Pfg. Marokko, etwas stockig, siehe auch Foto!	47(2)	△	75,-
2481	TANGER Marocco DP 18.1.11, klar und komplett auf Kabinett-Briefstück mit zweimal 10 C. auf 10 Pfg. mit Wz., sehr dekorativ!	36(2)	△	60,-
2482P	TETUAN MAROKKO DP 2.8.12, komplett und klar auf Kabinett-Postanweisungs-Briefstück mit 2x Nr. 54, schönes Stück! Gepr. Hartung	54(2)	△	40,-
2483	TETUAN MAROKKO DP 23.7.07, klar auf komplett auf Kabinett-Briefstück mit Nr. 34	34	△	25,-
2484	TETUAN MAROKKO DP 26.6.12, fast kompletter Abschlag auf Kabinett-Briefstück mit 35 C. auf 30 Pfg. Marokko gepr. Hartung	51x	△	40,-
2485P	DSP OST-AFRIKA-LINIE 13.6.12 p, klar und komplett auf Kabinett-Briefstück mit Nr. 47, sehr schönes Stück!	47	△	50,-

Türkei

2486	10 Pfg Vorläufer-GSK, bedarfsgebraucht mit K1 CONSTANTINOPEL KDPA 14.8.83 nach Berlin, Ak.-Stempel	VP8	☒	30,-
2487	20 Para auf 10 Pfg GSU im Großformat mit Zusatzfrankatur (Nr. 9 und 6) als Einschreiben-Brief aus CONSTANTINOPEL DP 1 31.3.91 nach Mainz, Ak.-Stempel, teils etwas gebräunt, feines Stück!	U1B	☒	60,-
2488	10 Para auf 5 Pfg GSU mit privatem Absenderzudruck der Fa. Egger mit K1 JAFFA DP 1.3.05 als Drucksache nach Dresden, leichte Spuren	U2X	☒	40,-
2489P	10 Pfg Krone/Adler Antwort-GSK, bedarfsgebraucht aus CONSTANTINOPEL DP 1** 12.4.99 mit viel Text nach Breslau, Ak.-Stempel	VP27A	☒	40,-
2490	20 Para auf 10 Pfg Doppelkarte, bedarfsgebraucht mit Text aus CONSTANTINOPEL 2 18.6.92 nach Bayern, dort mit Nachsendung, Ak.-Stempel	P2	☒	40,-
2491	1899, 20 Para Aufdrucke auf seltener GSK 10 Pfg. karmin ohne Druckdatum tadellos ungebraucht, Mi. 240,-	P51 *		100,-
2492	20 Para auf 10 Pfg GSK ohne Kontrollvermerke, Rahmentype b, sauber ungebraucht, 240,-	P51	☒	60,-
2493FP	2 Gr. gezähnt des NDP mit K1 KAISERL.DEUTSCH.PA.CONSTANTINOPEL 22.9.71, laut Fotoattest Dr. Steuer BPP: „...die mit dieser Stempeltypen seltene Vorlage befindet sich in guter Erhaltung...“, ein Traumstück! (Steuer 3x)	VNDP17	⊙	250,-
2494P	5 Gr. NDP mit zentrischem K1 „CONSTANTINOPEL 16/6 71“ als Vorläufer, 1 Bug daher etwas erhöht gepr. Mehlmann BPP	V18	⊙	200,-
2495FP	2 Gr. blau gezähnt im Pracht-Paar mit 2x K1 CONSTANTINOPEL N.PA 30.12.70, gepr. Steuer BPP, 600,-	NDP17(2)	⊙	180,-
2496	10 Pf. Vorläuferumschlag mit 10 Para. a. 5 Pf. dunkelviolett und 20 Para a. 10 Pf. hellrot, klar gest. „CONSTANTINOPEL DP 1.2.89“, seltener Bedarfsbeleg nach Düsseldorf, rs. Ank.-Stpl.	VU12B,1/2b		200,-
2497	Bedarfsmäßig gebrauchter Antwortteil von Constantinopel nach Nürnberg	VP15A/02	☒	50,-
2498P	1 Gr., 2 Gr. und 1/2 Gr. orange kleiner Schild auf Briefstück mit 3x K1 KAISERL. DEUTSCH. P.A. CONSTANTINOPEL 12.8.72, 1/2 Gr. unten rechts mit Eckfehler, sonst noch feine 3-Farben-Frankatur!	V4,V5,V14	△	150,-
2499	2 Gr. blau kleiner Schild, gestempeltes Prachtstück, 80,-	V5	⊙	30,-
2500FP	1/4 Gr. Großer Schild, fast zentrisch gestempeltes Kabinettstück mit K1 „KONSTANTINOPEL KAISERL. DEUTSCH. P.A.“ vom 9.12.74 (Stempel 4 mit Kreis über dem Datum, Steuer + 70 %), Fotoattest Dr. Steuer BPP, ein Traumstück!	V16	⊙	350,-
2501FP	1/4 Gr. großer Schild, sauber gestempeltes Kabinettstück mit K1 vom 17.1.74, bestens signiert Pfenninger und Steuer BPP, 700,-	V16	⊙	250,-
2502FP	1 Gr. und 2 Gr. NDP auf Kabinett-Briefstück mit klarem K1 CONSTANTINOPEL N.P.A. 8.8.71, dekorativ!	V16,V17	△	200,-
2503P	1/2 Gr. großer Schild gestempelt Constantinopel, min. dünn	V18	⊙	100,-
2504	1/2 Gr. orange großer Schild mit zentrischer Entwertung vom 19.1.74, farbfrisch, unten Zähnung nicht ganz perfekt, sonst Prachtstück!	V18	⊙	35,-
2505	2 1/2 Gr. Großer Schild, farbfrisch und sauber gestempeltes Bedarfstück mit fast perfekter Zähnung, etwas höher signiert Dr. Steuer BPP, Mi. 140,-	V21a	⊙	40,-
2506	2 1/2 Gr. großer Schild auf Kabinett-Briefstück mit K1 vom 15.8.73, gepr. Bothe BPP	V21a	△	50,-
2507P	2 1/2 Gr. und 1/2 Gr. großer Schild auf nicht komplettem Briefstück mit 2x K1 CONSTANTINOPEL 12.1.74 mit Kreis, Marken einwandfrei und gut gezähnt, gepr. Steuer BPP, sehr dekorativ!	V21a,V18	△	80,-
2508P	2 1/2 Gr. rotbraun und 2 Gr. blau großer Schild auf Kabinett-Briefstück mit K1 vom 8.11.73	V21a,V20	△	70,-
2509P	5 Gr. großer Schild, kleine Marke mit klarem und zentrischem K1 vom 8.2.75, bestens signiert Dr. Steuer BPP (ohne Zusatz L15, aber eindeutig!), schönes Stück mit Verwendung aus 1875!	V22L15	⊙	80,-
2510	2 Mk braunpurpur, waagerechtes Paar auf Kabinett-Paketkarten-Briefstück mit K1 CONSTANTINOPEL 1 ** 23.4.98, sehr schönes Stück! gepr. Hartung	V37e(2)	△	100,-
2511	2 1/2 auf 2 1/2 Gr. Großer Schild, gestempeltes Prachtstück, gepr. Dr. Steuer BPP, Mi. 100,-	V29	⊙	35,-
2512P	2 1/2 auf 2 1/2 Gr. großer Schild im senkrechten Paar und 1/2 Gr. orange auf Prachtbriefstück (oben leichte Randlebung) mit 3x K1 KAISERL. DEUTSCH. P.A. CONSTANTINOPEL 18.11.74, dekorativ!	V29(2),V18	△	100,-
2513P	25 Pfg gelbbraun mit K1 vom 25.10.75, gut gezähnt, aber Stempel etwas ölig durchgeschlagen, daher etwas höher signiert Steuer BPP, bildseitig feines Stück, 200,-	V35a	⊙	50,-
2514P	50 Pfg hellgrau, sauber gestempeltes Prachtstück, Zähnung oben nicht ganz perfekt, siehe auch Foto, gepr. Steuer BPP	V36a	⊙	80,-
2515P	2 Mk stimpfviolett-purpur, gut gezähntes, gestempeltes Kabinettstück, gepr. Dr. Steuer BPP, feines Stück dieser schwierigen Marke!	V37d	⊙	150,-
2516	2 Mk. braunpurpur, sauber gestempeltes Kabinettstück, gepr. Dr. Steuer BPP, Mi. 100,-	V37e	⊙	35,-
2517P	2 Mk braunpurpur auf Kabinett-Postanweisungs-Briefstück mit K1 CONSTANTINOPEL DP 1 16.11.96, gepr. Steuer BPP	V37e	△	50,-
2518P	2 Mk braunpurpur im waagerechten Paar, sauber gestempeltes Kabinettstück, bestens signiert Steuer BPP	V37e(2)	⊙	80,-
2519P	2 Mk lilakarmin mit Zwischenstegansatz links auf Kabinett-Postanweisungs-Briefstück mit K1 CONSTANTINOPEL DP 1 17.6.99, gepr. Steuer BPP	V37f	△	100,-
2520FP	2 Mk trübrosalila in MiF mit Nr. 3d auf Paketkarten-Briefstück mit klarem K1 CONSTANTINOPEL DP 1 18.9.86, 2 Mk mit kleinem Stockfleck, sonst Kabinett-Stück, gepr. Steuer BPP	V37c,3d	△	200,-
2521FP	2 Mk braunpurpur, gestempelter Viererblock aus dem Bedarf, etwas angetrennt, dafür gut gezähnt und farbfrisch, u.a. signiert Bothe BPP und Dr. Steuer BPP, sehr schöne Prachtinheit!	V37e(4)	⊙	180,-
2522	20 Pfg kobaltblau, 2 waagerechte Paare als Viererblock geklebt auf Einschreiben-Brief mit K1 CONSTANTINOPEL 5.7.83 nach Dresden, Ak.-Stempel, Spuren, was bei der 3. Gewichtsstufe nicht wundert, reiner Firmenbedarf!	V42(4)	☒	100,-
2523FP	50 Pfg olivgrau mit auf dieser Ausgabe nicht häufigem K1 KAIS. DEUTSCH P.A. CONSTANTINOPEL 1.9.82 mit Stern, sauberes Pracht-Stück mit fast perfekter Zähnung, siehe auch Foto!	V44a	⊙	200,-
2524P	50 Pfg olivgrau, gestempeltes Prachtstück, gepr. Steuer BPP, 320,-	V44a	⊙	100,-
2525	10 Para auf 5 Pf. (linke untere Bogenecke) tadellos postfrisch, gepr. Hollmann (100,-)	1Na **		40,-
2526	10 Para auf 5 Pfg trübviolett, senkrecht Paar auf Kabinettbriefstück mit K1 vom 4.3.90 gepr. Hartung	1b(2)	△	20,-
2527	Nachdrucke, bis auf Nr. 3 kompletter ungebrauchter Prachtsatz, meist signiert, 170,-	ex1/5Na *		45,-

2528	3 Werte, 20 Para - 1 1/4 Piaster, sauber ungebraucht (120,—)	2-4 Na *	40,—
2529	15 Piaster auf 3 Mark Type II sauber ungebraucht, gepr. Hartung (85,—)	2II *	28,—
2530	20 Para auf 10 Pf. tadellos postfrisch, gepr. Hollmann (100,—)	2Na **	40,—
2531	20 Para auf 10 Pfg hellrot, sauber gestempeltes Kabinettstück,(100,—)	2b ⊙	35,—
2532	1 Piaster auf 20 Pf. (Oberrandstück) tadellos postfrisch, gepr. Bothe (100,—)	3Na **	40,—
2533	1 1/4 Piaster auf 25 Pf. (rechtes Randstück) tadellos postfrisch (130,—)	4Na **	52,—
2534P	1 1/4 Piaster auf 25 Pfg rotbraun, sauber gestempeltes Prachtstück, 300,—	4a ⊙	90,—
2535P	1 1/4 Piaster auf 25 Pf. tadellos gestempelt, gepr. Hartung (340,—)	4b ⊙	120,—
2536	2 1/2 Piaster auf 50 Pf. tadellos postfrisch (130,—)	5Na **	52,—
2537	20 Para auf 10 Pfg karmin, unsigniertes postfrisches Kabinett-Stück	7d **	25,—
2538	20 Para auf 10 Pfg rot, Einzelfrankatur auf AK „Die Reise des Deutschen Kaisers nach Jerusalem - Gruss aus Nazareth“ mit K1 JAFFA DP 31.10.98 nach Magdeburg, Spuren, 90,—	7d ☒	30,—
2539FP	20 Para auf 10 Pf. in e-Farbe tadellos postfrisch, sehr gut gezähnt und in jeder Beziehung einwandfrei. Fotoattest Hartung	7e **	1000,—
2540	1 Piaster auf 20 Pfg und 20 Para auf 10 Pfg Krone/Adler auf Einschreiben-Foto-AK (Zur Erinnerung an die Anwesenheit des Kaisers) mit K1 CONSTANTINOPEL 2 *DP* 22.10.98 nach Leipzig, Ak.-Stempel	8,7 ☒	30,—
2541	1 Piaster auf 20 Pfg lebhafteultramarin, senkrechtes Zwischensteg-Paar, sauber gestempelt, obere Marke mit Bugspur, bildseitig feines Stück, gestempelte Zwischenstegpaare sind nicht häufig!	8dZS ⊙	100,—
2542P	1 1/4 Piaster auf 25 Pfg orange, postfrisches Kabinettstück, gepr. Steuer VÖB	9Ilb **	55,—
2543P	1 1/4 Piaster auf 25 Pfg orange in MiF mit Nr. 6c und 7d auf Einschreiben-Brief aus CONSTANTINOPEL 2 *DP* 20.9.00 nach Hamburg, gepr. Hollmann BPP, 138,—	9Ilb,6c,7d ☒	40,—
2544P	2 1/2 Piaster auf 50 Pf. in a-Farbe sauber ungebraucht (440,—)	10a *	170,—
2545P	2 1/2 Piaster auf 50 Pf. tadellos ** (400,—)	10d **	145,—
2546	2 1/2 Piaster auf 50 Pf. sauber ungebraucht (45,—)	10d *	15,—
2547	5 und 10 Pfg. Reichspost in Aufdrucktype II, zwei postfrische Kabinettstücke, unsigniert, Mi. 137,— gepr. Hartung	12/13/13II **	45,—
2548P	Germania Reichspost mit Aufdruck, 10 Para bis 4 Piaster, 8 postfrische Kabinettstücke, gepr. Steuer VÖB, 200,—	12/19 **	75,—
2549	20 Para (mit Dach) auf 10 Pf. tadellos postfrisch gepr. Hartung (95,—)	13II **	36,—
2550	1 1/4 Piaster auf 25 Pfg Germania Reichspost, Viererblock auf Briefstück mit K1 CONSTANTINOPEL 3 *DP* 23.4.04, Bug durch die Zähnung gehend, sonst gute Erhaltung!	15(4) △	20,—
2551	1 1/4 Piaster auf 25 Pfg Reichspost in MiF mit Nr. 12 und 13 rückseitig auf Einschreiben-Brief aus CONSTANTINOPEL 1 *DPa 23.8.02 nach Berlin	15,12,13 ☒	30,—
2552	1 1/4 Piaster auf 25 Pfg Reichspost in MiF mit Nr. 12 und 13 auf GSU U1 (Formblatt) als Einschreiben-Brief aus JAFFA DP 2.7.02 nach Hamburg, Faltspur, dekorativ!	15,12,13 ☒	30,—
2553	30 Pf. tadellos ** mit Aufdruck „SPECIMEN“ gepr. Hartung	16Spec. **	60,—
2554	2 Gr. ultramarin, klar gest. „Constantinopel N.P.A. 8/11.70“ auf Faltbrief nach Wismar, Marke Faltspur, dennoch seltener Beleg	17 ☒	80,—
2555	40 Pf. tadellos ** mit Aufdruck „SPECIMEN“ gepr. Hartung	17Spec **	60,—
2556	40 Pfg, 50 Pfg und 80 Pfg Germania-Reichspost mit Aufdruck, 3 postfrische Kabinettstücke, unsigniert, 120,—	17/19 **	50,—
2557	2 1/2 Piaster auf 50 Pf. mit Paar der Mi.-Nr. 8I auf R-Brief von Smyrna 24.8.03 an die Pfälzische Bank Mannheim (Ank. 29.8.03)	18 ☒	70,—
2558	5 Piaster auf 1 Mk und 10 Piaster auf 2 Mk Reichspost, 2 sauber gestempelte Kabinettstücke, 95,—	20,21I ⊙	35,—
2559P	5 Piaster fetter Aufdruck (A mit Dach) auf 1 Mark bräunlichkarmin tadellos postfrisch, gepr. Steuer (350,—)	20Ib **	160,—
2560	5 Piaster fetter Aufdruck auf 1 Mark bräunlichkarmin sauber ungebraucht, gepr. Hollmann (130,—)	20Ib *	45,—
2561	5 Pia. auf 1 Mk. bräunlichkarmin „A mit Dach“, sauber gestempelter Kabinettwert, Mi. 120,—gepr. Hartung	20IIb ⊙	40,—
2562P	5 Pia. auf 1 Mk. bräunlichkarmin Type II, sauber gestempelter Kabinettwert in tadelloser Erhaltung, sign. Franke und GF, Mi. 140,—	20IIb ⊙	50,—
2563P	1 Piaster auf 1 Mk rot, Aufdrucktype I, postfrisches Kabinettstück, unsigniert	20Ia **	60,—
2564	5 Piaster auf 1 Mk Reichspost rot auf Kabinett-Briefstück mit K1 CONSTANTINOPEL 18.1.01	20Ia △	20,—
2565	10 Piaster auf 2 Mk und 15 Piaster auf 3 Mk Reichspost, Type I, 2 ungebrauchte Kabinettstücke, 100,— gepr. Hartung	21/22I *	35,—
2566P	10 Piaster auf 2 Mk Reichspost, Type I, postfrisches Kabinettstück, gepr. Steuer VÖB	21I/1 **	65,—
2567	10 Piaster auf 2 Mark tadellos gestempelt, gepr. Hartung (55,—)	21I/1 ⊙	22,—
2568P	10 Piaster auf 2 Mk Reichspost, Type I mit Aufdrucktype II, gestempeltes Kabinettstück, gepr. Hartung, 340,—	21II/1 ⊙	120,—
2569P	10 Piaster fetter Aufdruck auf 2 Mark in Type II der Urmarke sauber ungebraucht gepr. Hartung (300,—)	21II/II *	125,—
2570	10 Piaster fetter Aufdruck gestempelt mit Zahnfehler (340,—)	21IIzf. ⊙	54,—
2571FP	10 Piaster auf 2 Mk Reichspost, beide Urmarkentypen im postfrischen senkrechten Kabinett-Paar aus der linken oberen Bogenecke, gepr. Steuer VÖP, interessante Kombination!	21I/1,21II/1 **	150,—
2572P	15 Piaster auf 3 Mk Reichspost, Type I, postfrisches Kabinettstück mit Unterrand, gepr. Steuer VÖP	22I **	90,—
2573	15 Piaster auf 3 Mark in Type I tadellos gestempelt (140,—)	22I ⊙	56,—
2574P	15 Piaster auf 3 Mk Reichspost, Type II, postfrisches Kabinettstück, gepr. Steuer VÖB	22II **	110,—
2575P	15 Piaster auf 3 Mk Reichspost, Type II, sehr sauber gestempeltes Kabinettstück, gepr. Hartung, 260,—	22II ⊙	100,—
2576FP	25 Piaster auf 5 Mk Reichspost, Type II, postfrisches Kabinettstück, gepr. Steuer VÖB	23II **	225,—
2577P	25 Piaster auf 5 Mark in Type II sauber ungebraucht (260,—)	23II *	104,—
2578P	25 Piaster auf 5 Mark in Type II tadellos gestempelt, gepr. Hollmann (550,—)	23II ⊙	200,—
2579P	25 Piaster auf 5 Mark Type III sauber ungebraucht, gepr. Hartung (220,—)	23III *	88,—
2580P	25 Piaster auf 5 Mk Reichspost, Type III, ungebrauchtes Kabinettstück, u.a. signiert Bothe BPP, 220,—	23III *	80,—
2581P	25 Piaster auf 5 Mark Reichspost, signiert	23III ⊙	100,—
2583P	25 Piaster auf 5 Mk Reichspost, Type III, zentrisch gestempeltes Kabinettstück, mehrfach signiert, u.a. Pfenninger, sehr schönes Stück! (320,—)	23III ⊙	120,—
2584	25 Piaster auf 5 Mk Reichspost, Aufdrucktype II, postfrisches Kabinettstück, unsigniert, 850,—	23IV **	300,—
2585P	25 Piaster auf 5 Mk Reichspost, Aufdrucktype II, auf Kabinett-Briefstück mit Stempel CONSTANTINOPEL 26.2.04, gepr. Kilian BPP, sehr schönes Stück!	23IV △	220,—
2586P	1 1/2 Piaster auf 30 Pfg Germania ohne Wz., 2x auf Einschreiben-Brief aus SMYRNA DP 28.6.09 nach Krombach (Böhmen), AK.-Stempel, Faltsuren, feine MEF!	28(3) ☒	60,—
2587P	40 Pfg, 50 Pfg und 80 Pfg Germania o. Wz. mit Aufdruck, 3 unsignierte postfrische Kabinettstücke, 185,—	29/31 **	70,—
2588	4 Pia. auf 80 Pfg., tadellos postfrisch, Mi. 90,—	31 **	30,—
2589	5 Piaster auf 1 Mk mit Zähnung A auf Kabinett-Briefstück mit 2x K1 BEIRUT DP *a 14.12.05, u.a. signiert Bothe BPP	32A △	20,—
2590	10 Piaster auf 2 Mk ohne Wz., postfrisches Kabinettstück, unsigniert, 110,—	33 **	50,—
2591	15 Piaster auf 3 Mark tadellos gestempelt, gepr. Hartung (70,—)	34b ⊙	28,—
2592	1 Piaster auf 20 Pfg Germania mit Wz. auf Kabinett-Postanweisungsbriefstück mit K1 SMYRNA DP b 4.4.11	38 △	20,—
2593	3 Piaster auf 40 Pfg Germania mit Wz., Einzelfrankatur auf Firmen-Einschreiben-Brief aus JERUSALEM DP 30.9.08 in die Schweiz, Ak.-Stempel, Spuren	41 ☒	30,—
2594	4 Piaster bis 10 Piaster-Aufdruckausgabe mit Wz., 3 gestempelte Kabinettstücke, 117,— gepr. Hartung	43/45 ⊙	35,—
2595	5 Piaster auf 1 Mark tadellos gestempelt, gepr. Hartung (40,—)	44 ⊙	Gebot
2596	5 Piaster bis 25 Piaster-Aufdruckausgabe mit Wz., 4 ungebrauchte Kabinettstücke, 118,—	44/47 *	40,—
2597	5 Piaster auf 1 Mk und 10 Piaster auf 2 Mk mit Wz., 2 Kabinett-Briefstücke mit jeweils 2x K1 BEIRUT DP 7.1.07, signiert Richter	44/45 △	40,—
2598	10 Pia. auf 2 Mk. mit WZ., sauber gestempelter Kabinettwert in tadelloser Erhaltung, gepr. Hollmann BPP, Mi. 60,—	45 ⊙	20,—
2599	10 Piaster auf 2 Mark tadellos gestempelt (60,—)	45 ⊙	20,—
2600P	15 Piaster auf 3 Mark in a-Farbe tadellos postfrisch, Fotoattest Hartung. Die a-Farbe postfrisch ist im Michel hoffnungslos unterbewertet. Nahezu alle am Markt befindlichen Exemplare sind b!	46a **	250,—
2601FP	15 Piaster auf 3 Mk mit Wz., sauber gestempeltes Kabinettstück, signiert Richter, 600,—	46a ⊙	200,—
2602	25 Pia. auf 5 Mk. mit WZ., sauber gestempelter Wert in tadelloser Erhaltung, Mi. 100,—	47b ⊙	40,—
2603	25 Piaster auf 5 Mark tadellos gestempelt, gepr. Hoffmann-Giesecke (100,—)	47b ⊙	35,—
2604	Satz in französischer Währung komplett sauber ungebraucht (130,—)	48/52 *	40,—
2605P	Germania mit diagonalem Aufdruck, kompletter postfrischer Kabinettsatz, unsigniert	48/52 **	115,—
2606P	50 Centimes auf 40 Pfg, postfrisches Kabinettstück aus der rechten oberen Bogenecke, unsigniert	51 **	40,—
2607	50 Cent. auf 40 Pf. sauber ungebraucht, gepr. Richter (40,—)	51 *	14,—
2608	100 Cent. auf 80 Pf. tadellos postfrisch, gepr. Hartung (190,—)	52 **	65,—

2609	100 Cent. auf 80 Pf. sauber ungebraucht, gepr. Richter (75,—)	52 *	25,—
2610P	100 C. auf 80 Pfg, Kabinett-Stück mit linkem Rand auf Briefstück mit zentrischem K1 BEIRUT DP 21.2.10, Top-Stück für hohe Ansprüche! Gepr. Hartung	52 △	40,—
2611	1897, 5 Pfg Privat-GSK Bayern mit Zusatzfrankatur aus NÜRNBERG 16.7. mit Text nach Constantinopel, Ak.-Stempel	☒	20,—

Türkei Stempel

2612	11 Kabinett-Briefstücke mit Stempel von Constantinopel, Beirut und Smyrna, alles ausgesuchte Stücke und signiert Bothe	△	50,—
2613P	CONSTANTINOPEL 24.12.79, klar und komplett in blau auf Kabinett-Briefstück mit 20 Pfg blau, gepr. Steuer BPP	V34 △	40,—
2614	CONSTANTINOPEL 3 *DP* 23.5.05, praktisch komplett auf Kabinett-Postanweisungs-Briefstück mit Nr. 14 II	14II △	20,—
2615P	CONSTANTINOPEL KDPA 10.2.80, klar und komplett in blau auf Kabinett-Briefstück mit 20 Pfg, gepr. Steuer BPP	V34 △	45,—
2616	CONSTANTINOPEL KDPA 22.6.78 mit Stern auf Kabinett-Briefstück mit 20 Pfg blau	V34 △	30,—
2617	CONSTANTINOPEL KDPA 3.10.82 mit Hohlstern, klar und komplett auf Kabinett-Briefstück mit 20 Pfg ultramarin, signiert Mansfeld	V42a △	30,—
2618	JAFFA DP 16.2.08, K2 klar auf 20 Para-GSK, bedarfsgebraucht mit viel Text nach Beirut, Ak-Stempel	P11x ☒	100,—
2619P	JERUSALEM DP 14.1.09 ohne Stundenangabe auf bedarfsgebrauchter GSK 10 C. auf 10 Pfg mit viel Text nach Bamberg, signiert Mansfeld	P17 ☒	70,—
2620	JERUSALEM DP 19.7.07 mit Stundenangabe, glasklar auf 10 Para-GSU als Drucksache nach Deutschland, Randspuren	U4 ☒	150,—
2621	JERUSALEM DP 24.12.03 auf Paketkarten-Briefstück mit Nr. 15, kleiner Eckbug, sonst Kabinett-Stück!	15 △	20,—
2622P	JERUSALEM DP 25.5.07 mit Stundenangabe, etwas undeutlich auf Pracht-AK mit Nr. 36 nach Bayern	36 ☒	80,—
2623	JERUSALEM DP 5.10.12. ohne Stundenangabe, klar auf 5 Centimes-GSU, gebraucht als Drucksache nach Hagen, Falts Spuren	U5 ☒	70,—
2624P	Aus Jerusalem Deutsche Post, Ra2-Nebenstempel in blauviolett auf Drucksachen-Umschlag mit Nr. 36 und K1 JAFFA DP 16.4.07 nach Charlottenburg, AK.-Stempel, gepr. Steuer VÖB	36 ☒	150,—
2625FP	SMYRNA DP ** 15.11.1911, klar und komplett auf Kabinett-Briefstück mit der Nr. 52, signiert Wittmann, dekoratives Stück!	52 △	150,—
2626P	SMYRNA DP 7.10...., Teilabschlag des „Rosinenstempels“ auf Pracht-Briefstück mit Nr. 49, signiert	49 △	50,—
2627P	SMYRNA DP b 4.1.08, praktisch komplett und klar auf Prachtbriefstück mit Nr. 36, signiert Mansfeld, nicht häufig!	36 △	50,—
2628	MSP No. 14 8.2.15 klar auf Feldpostbrief mit Absenderangabe „S.M.S. D. Tongad Reis?“, signiert	☒	20,—
2629P	MSP No.14 (SMS Loreley) 12.4.01, 2x klar auf AK mit 5 Pfg Krone/Adler nach Wilhelmshaven, AK.-Stempel, gepr. Steuer BPP	V46c ☒	40,—

Türkei Militärmission

2630P	A.O.K. 5 15.11.17, klar auf AK mit viel Text nach Deutschland, etwas fleckig, siehe auch Foto!	☒	70,—
2631P	A.O.K 6 20.11.16, klar auf Feldpostkarte mit Abs.-Angabe Bagdad Irak-Truppe und viel Text nach Darmstadt, gute Erhaltung!	☒	80,—
2632P	BIR-ES-SEBA 10.10.16 auf AK mit 2 verschiedenen Briefstempeln (Kgl. Preuss. Fussartillerie-Battalion ..60), siehe auch Foto!	☒	50,—
2633	BOSANTI 3.7.17, klar auf Feldpostbrief mit rückseitigem Zensur-Verschlusszettel nach Bad Homburg	☒	40,—
2634P	FP der Militär-Mission Bozanti, violetter K2 auf bedarfsgebrauchter AJ nach Remscheid, datiert 1.10.16	☒	50,—
2635P	DAMASKUS 14.2.17, klar auf AK mit Text nach Berlin, Spuren, siehe auch Foto!	☒	50,—
2636P	DEUTSCHE MILITÄR-MISSION FP 15.12.15, klar auf Vordruckbrief „Deutsche Bank Filiale Konstantinopel“ im Ortsverkehr, Umschlag oben umgeschlagen (rückseitig mit Mängeln), sonst feiner Bedarfsbrief!	☒	50,—
2637	DFP 11.2.18, Tarnstempel klar auf AK mit viel Text, Absenderangabe 663	☒	30,—
2638P	GLEISSPITZE BAGDADBAHN 2.5.17, klar auf Feldpostbrief mit Zensur-Verschlusszettel nach Essen, gute Erhaltung!	☒	100,—
2639P	JERUSALEM 8.9.17, klar auf AK mit viel Text nach Lucka, feine Erhaltung!	☒	50,—
2640P	KONIA 14.12.17, klar auf AK mit Absenderangabe „...Eisenb.-Sonder-Kdo ...Bagdadbahn“ und Text, datiert Karaman 9.12.	☒	50,—
2641P	MAMURE 24.9.17, recht klar auf AK mit viel Text und Absenderangabe 303/663 nach Deutschland, feines Belegstück!	☒	150,—
2642P	MARDIN 17.7.17, klar auf türk.- GSK (Formblatt) mit viel Text an eine Feldpost-Adresse, unten mit Randspuren, sonst feine Erhaltung!	☒	80,—
2643P	MÖSSUL 23.7.17, klar auf Brief mit vorders. Absenderangabe nach Braunschweig	☒	80,—
2644P	SMYRNA 7.7.17, klar auf Feldpostbrief mit Abs.-Angabe „Garnisonspfarrer“ nach Donnstetten, etwas unfrisch und fleckig	☒	50,—
2645	„Sendet keine Nahrungsmittel nach der Türkei“, roter L2 auf AK mit Stempel KONSTANTINOPEL 10.3.17	☒	20,—

Deutsch-Neuguinea

2646	Stempelsammlung mit 15 Werten/Briefstücken, dabei Kaewieng, Matupi, Namatanai, Seepost Jaluit-Linie, Deutsch-Neuguinea-Zweiglinie (2 mal, einmal violett) usw., ideale Sammlungsergänzung	☉/△	100,—
2647P	10 Pfg Privat-GSK „Gruss aus DNG Friedrich Wilhelms Hafen und Erima-Hafen“, gebraucht mit K1 BERLINHAFEN DNG 16.7.99 nach Berlin, Ak.-Stempel, leichte Eckspuren	PP2/F1 ☒	50,—
2648FP	1939, DNG, color-Ausstellungskarte aus der Serie Unsere Kolonien mit u.a. Abb. Papua im Kriegsschmuck, pass. Ausstellungs-SST Dresden, blanko, tadellos	☒	50,—
2649	5 Pfg bläulichgrün auf Kabinett-Briefstück mit K1 STEPHANSORT ..4.97, gepr. Steuer BPP	V46c △	20,—
2650	3 Pf. Schrägaufdruck gelbbraun tadellos postfrisch, gepr. Bothe (110,—)	1b **	64,—
2651	3 Pfg. gelbbraun, zentriert gestempelter Wert in tadelloser Erhaltung, gepr. R. Steuer BPP, Mi. 70,—	1b ☉	25,—
2652P	Krone/Adler mit Aufdruck, kompletter gestempelter Kabinettsatz, 20 Pfg auf Briefstück, 160,-	1/6 ☉/△	50,—
2653P	20 Pfg bis 50 Pfg Krone/Adler mit Aufdruck, 3 Werte auf 3 Kabinett-Briefstücken mit K1 MATUPI, 137,-	4/6 △	45,—
2654	25 Pfg Krone/Adler mit Aufdruck, unsigniertes postfrisches Kabinettstück	5 **	27,—
2655P	25 Pf. Schrägaufdruck Zwischenstegpaar tadellos postfrisch (340,—)	ZS 5 **	130,—
2656	50 Pf. Schrägaufdruck linke untere Bogenecke tadellos postfrisch (80,—)	6ER **	44,—
2657P	50 Pf. Schrägaufdruck Zwischenstegpaar tadellos postfrisch (340,—)	ZS 6 **	130,—
2658	10 Pfg Schiffszeichnung o. Wz., unsigniertes postfrisches Kabinettstück	9 **	35,—
2659	1 Mk Schiffszeichnung ohne Wz., Kabinettstück mit klarem K1 BERLINHAFEN DNG 9.7.03	16 ☉	20,—
2660	1 Mk Schiffszeichnung auf Kabinett-Briefstück mit 2x K1 FRIEDRICH-WILHELMSHAFEN 25.9.06, 65,-	16 △	20,—
2661	2 Mk Schiffszeichnung auf Kabinett-Briefstück mit K1 HERBERTSHÖHE DNG 17.5...., 95,-	17 △	35,—
2662P	3 Mk Schiffszeichnung o. Wz., sauber gestempeltes Kabinettstück, signiert Drahn, 190,-	18 ☉	65,—
2663P	3 Mk Schiffszeichnung auf Kabinett-Briefstück mit 2x K1 HERBERTSHÖHE DNG 13.11.07, signiert Ebel und Brandes, sehr schönes Stück!	18 △	65,—
2664P	3 Mk Schiffszeichnung o. Wz. Kabinettstück aus der linken unteren Bogenecke auf überfrankiertem Einschreiben-Brief aus FRIEDRICH-WILHELMSHAFEN 26.4.06 nach Eisfeld, Ak.- Stempel, gepr. Steuer BPP	18 ☒	120,—
2665FP	5 Mk Schiffszeichnung ohne Wz., unsigniertes postfrisches Kabinettstück aus der linken oberen Bogenecke (dort mit Falzrest und Falts Spuren, Marke einwandfrei!), schönes Stück!	19 **	180,—
2666	5 Mk Schiffszeichnung ohne Wz., ungebrauchtes Kabinettstück	19 *	80,—
2667P	5 Mk Schiffszeichnung mit Wz., Zähnung A mit Mittelstück der Type II, postfrisches Kabinettstück aus der linken unteren Bogenecke, unsigniert!	23AI **	70,—

Deutsch-Neuguinea Stempel

2668	HERBERTSHÖH 22.10.98, kompletter Abschlag auf Kabinettbriefstück mit 20 Pfg Krone/Adler mit Aufdruck	4 △	30,—
2669P	SIMPSONHAFEN DNG 17.4.08, klar auf bedarfsgebrauchter 5 Pfg GSK mit Text und Absenderstempel aus Matupi nach Berlin, Ak.-Stempel	P8 ☒	40,—
2670P	DSP JALUIT LINIE b 22.6.10, kompletter, etwas schwacher Abschlag auf Kabinett-Briefstück mit der Nr. 9, nicht häufig!	9 △	150,—

DNG Besetzung

2671P	2 1/2 d. a. 10 Pfg. rosa, in Aufdrucktype II, tadellos postfrisch	5II **	140,—
2672P	1 d. auf 5 Pfg. postfrisch Luxus, ideal zentriert und gezähnt, taurisch, unsigniert	D 2 **	80,—
2673P	1 d. auf 5 Pf. Dienstmarke tadellos postfrisch, gepr. Hartung (Mi. 100,— für *)	D 2 **	80,—

Ostafrikanische Seepost

2674P	Seepost 5 Nachdruck-Werte komplett mit linkem Bogenrand tadellos postfrisch (300,—)	1-5Na **	120,—
-------	-------------------------------------------------------------------------------------	----------	-------

Deutsch-Ostafrika

2675FP	1939, DOA, color-Ausstellungskarte aus der Serie Unsere Kolonien mit u.a. Abb. Massai im Kriegsschmuck, pass. Ausstellungs-SST Dresden, blanko, TOP ERHALTUNG	☒	50,—
2676	3 Pesa Privat-GSK „Gruss aus Kilwa“ gebraucht aus UJJI DOA 11.1.00 nach Berlin	PP1F3 ☒	50,—
2677	10 Pfg Aufdruck-Privat-GSK „Gruss aus Dar-Es-Salam“, gebraucht aus TANGA 21.4.98 nach Berlin, Ak.-Stempel	PP2F2 ☒	50,—
2678	1940, DOA, color-Karte v. Kolonialbund mit Abb. Landkarte u. Erklärung z.B. Größe, Bevölkerung, Geschichte, etc., pass. Ausstellungs-SST Wien, blanko, TOP ERHALTUNG	☒	50,—
2679	5 Pesa auf 10 Pfg GSK, bedarfsgebraucht mit viel Text und K1 DAR-ES-SALAAM 15.11.97 nach Bayern, Absender war von der dt. Schutztruppe, datiert Udjidji	P2 ☒	30,—
2680	5 Pesa auf 10 Pfg. karmin, Ganzsachenkarte (198 f) von „DAR-ES-SALAAM * 18.3.99“ nach „OLD(ENBURG) 14.4.99, knapper Grußtext	P6 ☒	15,—
2681	5 Pesa rot Doppelkarte Probedruck von dem Weltpostverein in Bern mit geänderten Zeilenlängen tadellos ungebraucht, Auflage betrug nur ca. 30 Stück!	P16Pr. *	80,—
2682	Probedruck der nicht verausgabten Karte 5 Pesa rot- wegen der Währungsumstellung nicht mehr zur Ausgabe gelangt! (Borek 171), ungebraucht Luxuserhaltung	PI *	60,—
2683FP	2 Mk braunpurpur mit klarem K1 ZANZIBAR KDPA 4...., Marke farbfriech mit kleinem Eckbug und rückseitig mit Papierresten einer Paketkarte, feines Stück, 1200,-	V37d ☉	200,—
2684	2 Mk braunpurpur auf Kabinett-Postanweisungs-Briefstück mit K1 KILWA 29.5.97	V37e △	20,—
2685P	2 Mk lilakarmin auf Kabinett-Postanweisungs-Briefstück mit K1 DAR-ES-SALAAM 9.5.99, gepr. Steuer BPP	V37f △	40,—
2686	2 Mk lilakarmin auf Kabinett-Postanweisungs-Briefstück mit K1 TANGA 28.4.00	V37f △	30,—
2687	10 Pfg Krone/Adler auf Kabinett-Briefstück mit klarem und komplettem K1 WILHELMSTHAL DOA 19.2.00, gepr. Steuer BPP	M47d △	20,—
2688	20 Pfg blau, sauber gestempeltes Kabinettstück, bestens signiert Steuer BPP	V48b ☉	35,—
2689P	20 Pfg blau auf Kabinett-Briefstück mit K1 DAR-ES-SALAAM 2.11.92, gepr. Steuer BPP	V48b △	40,—
2690	2 Pesa auf 3 Pfg Krone/Adler auf Pracht-Briefstück mit fast komplettem K1 MIKINDANI 4.4.96	1 △	25,—
2691P	1. Aufdruckausgabe, kompletter ungebrauchter Kabinettssatz, signiert, 250,-	1/5 *	60,—
2692P	1. Aufdruckausgabe, bis auf loser 3 Pesa komplett auf Kabinett-Briefstücken, dabei Höchstwert auf Paketkarten-Briefstück, schöner Satz! (220,—)	1/5 △	80,—
2693	2 Pesa auf 3 Pf. tadellos gestempelt (70,—)	11 ☉	28,—
2694P	Krone/Adler mit waagrecht Aufdruck, kompletter gestempelter Kabinettssatz, 220,-	1/5 ☉	75,—
2695P	1. Aufdruckausgabe komplett auf 5 Kabinett-Briefstücke mit klaren Stempelabschlägen, für hohe Ansprüche!	1/5 △	100,—
2696	3 Pesa auf 5 Pf. sauber ungebraucht, gepr. Hartung (65,—)	2l *	24,—
2697	3 Pesa auf 5 Pfg bläulichgrün, Kabinett-Briefstück mit fast zentrischem K1 DAR-ES-SALAAM	2l △	25,—
2698FP	3 Pesa auf 5 Pf. Zwischenstegpaar tadellos postfrisch, FA Hartung: „Die besonders frische, ungefaltete, völlig einwandfrei gezähnte und im Gummi ebenfalls sehr frische unsignierte Erhaltung ist zu betonen.“ (750,—)	ZS2l **	300,—
2699	5 Pesa auf 10 Pf. tadellos postfrisch (160,—)	3c **	64,—
2700P	25 Pesa auf 50 Pfg. Type I; postfrischer Kabinettwert in tadelloser Erhaltung; Mi. 150,—	5l **	50,—
2701	25 Pesa auf 50 Pf. sauber ungebraucht, gepr. Hartung (55,—)	5l *	20,—
2702	25 Pesa auf 50 Pf. tadellos gestempelt, gepr. Hartung (50,—)	5ll ☉	20,—
2703	2 bis 25 Pesa auf Krone/Adler, sauber gestempelter Satz in tadelloser Erhaltung, Mi. 7 und 9 gepr., Mi. 60,—	6/10 ☉/△	20,—
2704P	2 Pesa auf 3 Pfg gelbbraun, postfrisches Kabinettstück, gepr. Steuer VÖB	6b **	50,—
2705	2 Pesa auf 3 Pfg gelbbraun auf Kabinett-Briefstück mit K1 MAHENG DOA 19.8.01	6b △	20,—
2706P	2 Pesa auf 3 Pfg gelbbraun auf Luxus-Briefstück mit klarem und komplettem K1 MOSCHI 6.5.01 in blau, sehr dekorativ!	6b △	40,—
2707	2 Pesa auf 3 Pf. rötlicher tadellos gestempelt auf Briefstück, gepr. Hartung (120,—)	6c △	48,—
2708P	10 Pfg Krone/Adler Antwort-GSK mit angegebener Zusatzfrankatur als Einschreiben-Postkarte ohne Text aus SONGEA 23.10.01 nach Hann. Münden, Ak.-Stempel, dekorativ!	6/8 △	40,—
2709	2 Pesa auf 3 Pfg olivbraun und 5 Pesa auf 5 Pfg grün, 2 postfrische Kabinett-Zwischenstegpaare, unsigniert	6dZS,7ZS **	20,—
2710P	10 Pfg Ganzsachen-Kartenbrief mit angegebener Zusatzfrankatur als Einschreiben-Brief aus SONGEA DOA 30.9.01 nach Hann.-Münden, Ak.-Stempel, ohne Text, aber dekorativ!	7,8,11 ☒	40,—
2711	5 Pesa auf 10 Pfg Krone/Adler auf AK „Generalmajor Liebert und Buschbock“ aus BAGAMOYO 14.1.99 via Zanzibar nach Böhmen, Spuren	8 ☒	20,—
2712	5 Pesa auf 10 Pfg Krone/Adler auf bedarfsgebrauchter Litho-AK „Gruss aus Tanga Zoll-Gebäude“ mit K1 TANGA 1.8.99 nach Strassburg, Ak.-Stempel	8 ☒	20,—
2713	3 Pesa auf 5 Pfg Krone/Adler in MiF mit 10 Pfg Mitläufer und 3 Pesa Schiffszeichnung auf 5 Pfg Germania-Jahrhundert-GSK als Einschreiben-Karte mit Kurztext aus WILHELMSTHAL DOA 1.1.01 nach Hann.-Münden, Ak.-Stempel., dekorative MiF!	8,u.a. ☒	30,—
2714	10 Pesa auf 20 Pfg Kroen/Adler, 2x auf Einschreiben-Brief aus TANGA 13.9.98 nach Berlin, Umschlag oben beschnitten, sonst gute Erhaltung!	9(2) ☒	80,—
2715	25 Pesa auf 50 Pfg, postfrisches Kabinettstück, unsigniert	10 **	35,—
2716	25 Pesa auf 50 Pf. tadellos gestempelt (34,—)	10 ☉	Gebot
2717	25 Pesa auf 50 Pfg Krone/Adler auf Kabinett-Postanweisungs-Briefstück mit K1 DAR-ES-SALAAM 6.10.97	10 △	20,—
2718	25 Pesa auf 50 Pfg, senkrechtes Paar, sauber gestempelt, Kabinetterhaltung!	10(2) ☉	20,—
2719	2 Pesa bis 40 Pesa Schiffszeichnung o. Wz., 8 postfrische Kabinettstücke, 139,-	11/18 **	60,—
2720FP	Schiffszeichnung ohne Wz., bis auf Nr. 15 kompletter Satz auf 10 Luxus-Briefstücken mit praktisch nur kompletten Stempelabschlägen (Rupienwerte jeweils mit 2 Stempeln), Nr. 20 und 21 geprüft, sehr schöner Satz für hohe Ansprüche!	11/21 △	200,—
2721	3 Pesa Schiffszeichnung auf AK „DOA - Waniamuesi“ gebraucht mit Text aus BAGAMOYO 26.2.03	12 ☒	20,—
2722	3 Pesa Schiffszeichnung auf Foto-AK „Kulturstation Kwai, Usambara“, gebraucht aus DAR-ES-SALAAM DOA 25.10.02, Spuren	12 ☒	20,—
2723	25 Pesa Schiffszeichnung, Viererblock mit 4x K1 KILWA 14.4.04	17(4) ☉	20,—
2724FP	1 Rupie sauber ungebraucht mit Druckabart „Tornado über dem Bug des Schiffes“. FA Hartung, dem nur dieses eine Stück bekannt ist und möglicherweise die Ursache für die bekannte Retusche!	19 *	250,—
2725	1 Rupie Schiffszeichnung o. Wz., sauber gestempeltes Kabinettstück, gepr. Steuer VÖB	19 ☉	20,—
2726	1 Rupie Schiffszeichnung ohne Wz. auf Kabinett-Briefstück mit Stempel TAVETA DEUTSCHE FELDPOST 31.12.14, signiert Karl Lange	19 △	30,—
2727P	1 Rupie ** ER links oben mit der selten Abart „Retusche“, Attest Hartung	19Ret. **	130,—
2728	1 Rupie und 2 Rupie Schiffszeichnung ohne Wz., 2 postfrische Kabinettstücke, unsigniert, 95,-	19/20 **	40,—
2729P	2 Rupie Schiffszeichnung ohne Wz., Kabinett-Stück mit K1 BUKO DOA 26.6.13, gepr. Hartung	20 ☉	40,—
2730	2 Rupien Schiffszeichnung ohne Wz., sauber gestempeltes Kabinettstück, 110,-	20 ☉	35,—
2731P	2 Rupie Schiffszeichnung ohne Wz. auf Kabinett-Briefstück mit Stempel TAVETA DEUTSCHE FELDPOST 16.10.14, gepr. Siebentritt BPP	20 △	40,—
2732FP	3 Rp. in Type I „Mittelstück Verwechslung“, sauber gestempelt BUKOBA 15/5 11. Wunderschönes Kabinettstück dieser Seltenheit mit neuestem Fotobefund PAULIGK! RR!	21l ☉	480,—
2733P	3 Rupien Schiffszeichnung ohne Wz., sauber gestempeltes Kabinettstück, 260,-	21a ☉	90,—
2734P	3 Rupien in a-Farbe tadellos gestempelt, gepr. Hartung (260,—)	21a ☉	100,—
2735	3 Rupien ☉ min. falzdünn (260,—)	21b ☉	46,—
2736P	3 Rupien Schiffszeichnung ohne Wz., Kabinettstück mit K1 LINDI DOA 21.11.07, gepr. Hartung, 260,-	21b ☉	90,—
2737P	3 Rupien in b-Farbe tadellos gestempelt gepr. Hartung (260,—)	21b ☉	98,—
2738P	2 1/2 Heller bis 60 Heller ohne Wz., kompletter gestempelter Kabinettssatz, 190,- Spitzen geprüft Hartung	22/29 ☉	70,—
2739P	2 1/2 Heller bis 60 Heller Schiffszeichnung ohne Wz., kompletter Satz auf 8 Luxus-Briefstücken mit klaren, praktisch nur kompletten Stempelabschlägen, Höchstwert geprüft, 1 Satz für hohe Ansprüche!	22/29 △	80,—
2740P	7 1/2 und 15 Heller auf Brief mit 2 mal K1 „DEUTSCHE SEEPOST OSTAFRIKALINIE 30.5.08“ (Dampfer Adolph Woermann II) und nebengesetztem L2 „Deutsches Schutzgebiet“ nach Erfurt in guter Erhaltung, 1 senkrechter Falzbug, rückseitig Ankunftsstempel vom 19.6.08	25a,32 ☒	130,—
2741	20 Heller bis 60 Heller Schiffszeichnung o. Wz, 4 sauber gestempelte Prachtstücke	26/29 ☉	60,—
2742	45 Heller und 60 Heller Schiffszeichnung ohne Wz., 2 sauber gestempelte Kabinettstücke, signiert, 165,—	28/29 ☉	50,—
2743	45 Heller violett ohne Wz. auf Kabinett-Briefstück mit kompletten K1 SADANI DOA 12.3.09	28a △	30,—
2744	45 Heller rotilla, postfrisches Prachtstück, minimal Talkum, gepr. Bothe BPP	28b **	25,—

2745	45 Heller Schiffszeichnung ohne Wz., beide Farben, 2 gestempelte Kabinettstücke, 1x signiert, 110,-	28a,28b ☉	40,-
2746P	60 Heller Schiffszeichnung ohne Wz., Kabinettstück mit K1 DARSSALAM DOA 7.12.10, gepr. Hartung 120,-	29 ☉	40,-
2747	60 Heller Schiffszeichnung ohne Wz., sauber gestempeltes Kabinettstück mit K1 MUANZA, signiert, 120,-	29 ☉	40,-
2748	60 Heller o. Wk., feinst gestempelt	29 ☉	30,-
2749P	60 Heller Schiffszeichnung ohne Wz. auf Kabinett-Briefstück mit fast komplettem K1 DAR-ES-SALAAM DOA 10.3.06, signiert Mansfeld	29 △	40,-
2750	2 1/2 Heller Schiffszeichnung auf AK „Tanga - Afrika-Hotel“, gebraucht vom 19.4.12	30 ☒	20,-
2751	2 1/2 Heller Schiffszeichnung mit Wz., 2x auf privater Foto-AK „2 Männer vor einem Baum“, gebraucht mit Text aus DARESSALAM DSWA 27.7.12	30(2) ☒	20,-
2752P	2 1/2 und fünfmal 4 Heller auf R-Brief aus „KILMATINDE 9/11 11“ nach Deutschland in guter Erhaltung, rückseitig Ankunftsstempel 12.2.1911	30/31(5) ☒	40,-
2753	4 Heller Schiffszeichnung (fehlerhaft) auf bedarfsgebrauchter privater Foto-AK „Geburtstagsfeier der Grossherzogin“ vom 14.8.12	31 △	20,-
2754	5 Heller Schiffszeichnung mit Wz. auf AK „SMS Bussard an Deutsch-Ost-Afrikas Küste“, gebraucht mit Text aus TANGA 20.11.13	31 ☒	20,-
2755	5 Pfg Schiffszeichnung auf bedarfsgebrauchter farbiger AK „DOA Kilwa, Küste mit Hütte“ vom 31.5.12	31 ☒	20,-
2756	7 1/2 Heller Schiffszeichnung, 2x auf Brief mit Bahnpoststempel MITTELLANDBAHN (DOA) ZUG 5 b 20.7.16 nach Tabora, Ak.-Stempel, Bedarfsstück mit Kriegsdatum!	32(2) ☒	150,-
2757	45 Heller Schiffszeichnung mit Wz. auf Kabinett-Briefstück mit K1 BAGAMOJO DOA 23.2.09, signiert, Marke mit Oberrand (etwas beschnitten)	36 △	30,-
2758	45 Heller violett mit Wz., gestempeltes Kabinettstück, gepr. Steuer VÖB	36a ☉	25,-
2759	60 Heller Schiffszeichnung mit Wz., postfrisches Kabinettstück, unsigniert	37 **	30,-
2760P	60 Heller Schiffszeichnung mit Wz., Kabinettstück mit K1 KILWA DOA 29.7.09, gepr. Hartung, 240,-	37 ☉	80,-
2761P	60 Heller Schiffszeichnung mit Wz. auf Luxus-Briefstück mit klarem und kompletten Stempel DARESSALAM DOA c 4.6.10, sehr schönes Stück!	37 △	100,-
2762P	2 Rupien Schiffszeichnung mit Wz., postfrisch, 1 Zahn kurz, Mi. 100,-	I **	35,-
2763FP	3 Rupien karmirrot mit Wz. auf Kabinett-Briefstück mit K1 MPAPUA 21.6.09, signiert, sehr schönes Stück dieser nicht häufigen Marke!	39Aa △	250,-
2764P	3 Rupien Schiffszeichnung rot mit Wz., postfrisches Kabinettstück, unsigniert	39Ab **	80,-
2765P	3 Rupien Schiffszeichnung mit Wz., Kabinettstück mit 2x K1 MOSCHI 18.12.11, 300,-	39Ab ☉	130,-
2766P	3 Rupien Schiffszeichnung mit Wz. auf Kabinett-Briefstück mit 2x K1 KONDORA-IRANGI 11.4.16, signiert Dietrich - Kriegsdatum!	39Ab △	140,-
2767	3 Rupien mit Wz. in B-Zählung tadellos postfrisch, gepr. Bothe (130,-)	39B **	60,-
2768FP	Königsbergausgabe, 5 Pfg Germania mit Stempel-Abschlag „...DOA 21.4.16“, gut gezähntes Kabinettstück, gepr. Siebentritt BPP	IIb ☉	150,-
2769FP	5 Pfg Germania „Königsbergausgabe“ mit K1 MOHORRO DOA 7.4.16, signiert Richter, gut gezähntes Kabinettstück!	IIb ☉	150,-
2770P	5 Pfg Germania „Königsbergausgabe“, Kabinettstück mit K1 BUKOBA 1.2.16, signiert Grobe, sehr schönes Stück!	IIb ☉	150,-
2771P	Wuga-Ausgabe, 2 1/2 Heller, beide Typen im waagerechten Paar mit Unterrand, etwas knitrige, dafür sehr helles Papier ohne Verfärbungen, signiert	III-I/II (*)	80,-
2772P	2 1/2 Heller Wuga-Ausgabe, Type I und II im waagerechten Pracht-Paar ohne Gummi mit linkem Rand, 220,-	III-I,III/II (*)	80,-
2773P	2 1/2 Heller und 7 1/2 Heller Wuga-Ausgabe, jeweils beide Typen, sauber ungebraucht ohne Gummi, 240,-	III-I-II,IV-I-II (*)	70,-
2774P	7 1/2 Heller tadellos waag. Paar in Type II + I, Fotobefund Pauligk BPP	IV/II+I (*)	110,-
2775P	7 1/2 Heller Wuga-Ausgabe, Type I und II im waagerechten Kabinett-Paar ohne Gummi, gepr. Hartung 180,-	IV/II (*)	60,-
2776P	7 1/2 Heller Wuga-Ausgabe, Type I und II im waagerechten Pracht-Paar ohne Gummi, 180,-	IV/I,IV/II (*)	60,-
2777FP	1 Rupie WUGA-Ausgabe ohne Gummi, Kabinettstück mit großem Teil des rechten Randes, altbekanntes Stück, signiert Ebel, 1700,-	V (*)	500,-
2778FP	1 Rupie WUGA, sehr schönes Stück dieser seltenen und qualitativ schwierigen Marke! Fa Hartung (1700,-)	V (*)	650,-
2779FP	R8 „Briefmarken Sellschop“ + 5 Pfg Schiffszeichnung, postfrisches Kabinettstück, 450,-	R8 **	200,-
2780	Heftchenblatt Nr. 4 und 6 mit nicht durchgezähntem Rand, 2x sauber ungebraucht, oben übliche Heftchenzählung	H-BI. 4b,6b *	40,-
2781FP	GSU Morogoro-Ausgabe, Francostempel „Frankiert mit 7 1/2 H.“ in rot und violetttem Dienstsiegel auf Kabinett-Brief vom 13.5.16 nach Daressalam, Ak.-Stempel, 600,-	VU1a ☒	200,-
2782P	GSU Morogoro-Ausgabe, Francostempel „Frankiert mit 7 1/2 H.“ in violett und violetttem Dienstsiegel auf altem Vordruckbrief „Landesausstellung Daressalam 1914“, gebraucht als Bankenbrief aus TABORA 15.5.16 nach Kilossa, Spuren gepr. Paukigk BPP, interessantes Stück!	VU1b ☒	150,-
2783P	GSU Daressalam-Ausgabe, Francostempel „Frankiert mit 7 1/2 H.“ in violett und Dienstsiegel auf Vordruck-Brief vom 27.5.16 nach Tabora, Ak.-Stempel, Spuren, gepr. Bothe BPP	VU2a ☒	150,-
2784P	GSU Daressalam-Ausgabe, Francostempel „Frankiert mit 7 1/2 H.“ in rot und Dienstsiegel auf Vordruck-Brief vom 2.2.16 nach Tabora, Ak.-Stempel, Spuren, signiert Grobe	VU2b ☒	150,-
2785	Malkote, Privatmarken 16 Pesa bis 3 Rupie, 1x ungebraucht ohne Gummi und 1x mit Stempel	☉/(*)	50,-
2786	1921/22, Deutsch-Hanseatischer Koloniengedenktag, Geschenkgutschein über 75 Pfennig, Motiv DARESSALAM, beidseitig sehr dekorativ und selten		30,-

Deutsch-Ostafrika Stempel

2787	1918, 2 Formulare der britischen Besetzung für die Baronin von Oeynhhausen, 1x Reisegenehmigung in dt. Sprache und eine Geldanweisungsquittung (jeweils durch Vermittlung des Prisoners of War Relief Committee), stärkere Spuren 2 interessante Zeitdokumente!	☒	50,-
2788	BAGAMOJO DOA 5.4.14, klar und komplett auf Kabinett-Briefstück mit 7 1/2 Heller Schiffszeichnung mit Wz.	32 △	20,-
2789	DODOMA DOA 15.8.11, klar auf AK „Tabora mit Abb. Alte Borna und Markthalle“, gebraucht mit Text	31 △	40,-
2790P	DODOMA DOA 21.11.11, 2x klar auf Einschreiben-Brief mit 4 Heller und 20 Heller Schiffszeichnung mit Wz. nach Deutschland, Ak.-Stempel, Blanko-R-Zettel mit hsl. „Dodoma“, feines Bedarfsstück!	34,31 ☒	100,-
2791	DODOMA DOA 21.3.11, klar auf bedarfsgebrauchter 4 Heller GSK mit Text nach Deutschland	P22 ☒	40,-
2792	IRINGA DOA 6.6.98 auf 5 Pesa Aufdruck-GSK, bedarfsgebraucht an den Regierungsrat Stahlmann in Hamburg, dort mit Stempel „nachzusenden nach...(Dar-Es-Salaam)“, Ak.-Stempel 11.8., interessantes Stück!	P6 ☒	50,-
2793P	KILWA DOA 7.1.10, komplett und klar auf Einschreiben-Drucksachenumschlag mit 20 Heller Schiffszeichnung ohne Wz. via Italien nach Böhmen, Ak.-Stempel	26 ☒	50,-
2794	KONDOA-IRANGI DOA 8.3.07, komplett und klar auf Pracht-Briefstück mit 2 1/2 Heller Schiffszeichnung ohne Wz.	22 △	30,-
2795	LANGENBURG DOA 18.3. ohne Jahreszahl 1903, klar auf bedarfsgebrauchter 3 Pesa GSK mit viel Text nach Hamburg, Ak.-Stempel	P13 △	100,-
2796P	MARANGU 27.5.97, komplett und glasklar auf Kabinett-Briefstück mit 2 Pesa auf 3 Pfg (Marke Fehlerhaft vor dem Aufkleben), selten!	6 △	120,-
2797	MIKINDANI und MIKINDANI DOA, 2 komplette und klare Abschlüsse auf 2 Kabinett-Briefstücken mit Nr. 3 bzw. Nr. 32	32,3 △	40,-
2798	MNYUSSI DOA 15.8.13, nicht ganz klarer, aber kompletter Abschlag auf Kabinett-Briefstück mit 7 1/2 Heller Schiffszeichnung mit Wz., siehe auch Foto!	32 △	40,-
2799	MOHORRO, 3 P. Ganzsache nach Deutschland über KILWA und DAR-ES-SALAM, jeweils klare Stempelabschlüsse, Ank.-Stpl. Rhodenwalde, interessante Karte über die Laufzeit u. Beförderung, gute Erhaltung	P9 ☒	30,-
2800P	MOROGORO DOA 16.10.15, klar auf Streifband mit Barfreimachung „Fr. It. Einn. Nachw. in Morogoro“ und L1 „2 1/2 H.“ nach Tabora, gepr. Bothe BPP, schöner Beleg!	☒	80,-
2801P	MOROGORO DOA 4.3.16 auf Brief mit Barfreimachung „Fr. It. Einn. Nachw. in Morogoro“ und hsl. Portoangabe nach Daressalam, Ak.-Stempel, gepr. Bothe BPP	☒	120,-
2802	RUANDA DOA 6.1.14, 2x etwas schwach auf Postanweisungs-Briefstück mit 7 1/2 Heller Schiffszeichnung mit Wz. (Randklebung), reines Bedarfsstück, siehe auch Foto!	32 △	50,-
2803FP	TABORA DOA...3.16 auf Firmenbrief mit Barfreimachung „Fr. It. Einn. Nachw. in Tabora“ nach Daressalam, Ak.-Stempel vom 18.3.16, gepr. Pauligk BPP	☒	200,-
2804	TANGA, DAR-ES-SALAM, WUGIRI, PENGANI, jeweils klare Abstempelungen a. drei gelaufenen 3 Pesa-Ganzsachen, tadellose Erhaltung	P9 ☒	30,-
2805P	TSCHOLE DOA 18.4.06, komplett und klar auf Briefstück mit 4 Heller Schiffszeichnung, Bugspur im rechten Rand, sonst feines Kabinettstück!	31 △	50,-
2806P	TSCHOLE DOA 5.6.14, klar und komplett auf Kabinett-Briefstück mit 20 Heller Schiffszeichnung mit Wz.	34 △	50,-

2807	TSCHOLE DOA 8.7.11, fast kompletter Abschlag auf Kabinett-Briefstück mit 20 Heller Schiffszeichnung mit Wz. gepr. Hartung	33 △	50,—
2808FP	UTETE DOA 26.6.14, klar und kompletter Abschlag auf Kabinett-Briefstück mit 15 Heller Schiffszeichnung mit Wz. (1 Stockpunkt), signiert Mansfeld, feines Stück mit diesem nicht häufigen Stempel!	33 △	300,—
2809P	WILHELMSTHAL DOA 6.7.01, 4x komplett und klar in blau auf 4 Kabinett-Briefstücken mit Nr. 6 bis 9, dekorativ!	6/9 △	50,—
2810	WUGIRI DOA 9.3.08, klar auf fast komplett auf Pracht-Briefstück mit 15 Heller Schiffszeichnung ohne Wz.	25 △	20,—
2811	MITTELLANDBAHN (DOA) BAHNPOST ZUG 3 a 18.4.16, klar auf VU1b nach Daressalam, Ak.-Stempel, Umschlag links etwas verkürzt, sonst feines Bedarfsstück!	☒	200,—
2812	USAMBARA (DOA) BAHNPOST ZUG 2 a 9.1.13, komplett und klar auf Kabinett-Briefstück mit 7 1/2 Heller Schiffszeichnung, signiert	32 △	20,—
2813	USAMBARA (DOA) BAHNPOST ZUG 2 b 24.9.11, komplett und klar auf Kabinett-Briefstück mit 7 1/2 Heller Schiffszeichnung, signiert	32 △	50,—
2814	USAMBARA (DOA) BAHNPOST ZUG 4 b 8.7.11, komplett und klar auf Kabinett-Briefstück mit 7 1/2 Heller Schiffszeichnung	32 △	20,—
2815P	USAMBARA DOA BAHNPOST b ZUG 5 12.11.12, kompletter und klarer Abschlag auf Kabinett-Briefstück mit 7 1/2 Heller Schiffszeichnung mit Wz. gepr. Hartung	32 △	150,—
2816	DSP OST-AFRIKANISCHE HAUPTLINIE o 3.12.13 und violetter L2 „Deutsches Schutzgebiet“ auf wohl vorfrankiertem Brief mit 10 Pfg Germania nach Hamburg	☒	50,—
2817FP	DSP OST-AFRIKANISCHE ZWEIGLINIE II 20.5.96, fast kompletter Abschlag auf Kabinett-Briefstück mit 2 Pesa auf 3 Pfg, gepr. Siebentritt BPP, nicht häufig!	1 △	150,—
2818FP	GSU Daressalam-Ausgabe, Francostempel „Frankiert mit 7 1/2 H.“ in blau und Dienstsiegel auf Vordruck-Brief vom 12.6.16 nach Tabora, Ak.-Stempel, dekorativer Beleg und in guter Erhaltung!	VU2c ☒	200,—
2819FP	GSU Tanga-Ausgabe, Francostempel „Frankiert mit 7 1/2 H.“ in violett und Dienstsiegel auf Vordruck-Brief vom 13.4.16 im Ortsverkehr, Randspuren, selten!	VU3 ☒	200,—

DOA - Besetzung Mafia

2820P	7 1/2 Heller rosa mit violetter Aufdruck Mafia postfrisch Luxus, gepr. Bühler	3b **	150,—
2821P	7 1/2 Heller mit nicht eingefärbtem, gut sichtbarem Blinddruck des Aufdrucks G.R. Mafia tadellos postfrisch, gepr. Bühler. Solche Blinddrucke kommen vor, sind aber sehr selten!	3b Blind **	250,—

Deutsch-Südwest-Afrika

2822P	1899, Auslandspaketkarte aus BERLIN 18.12.99 mit D. Reich Nr. 373, 48d und 2x 50d nach Otjimbingue, dort mit Nachsendung nach Omaruru, entsprechend Stempel rückseitig. Vorderseitig mit Taxe „160“ für die Nachsendung bzw. Zustellung, ausführliches Fotoattest Czimmek BPP. Interessante Kombination Paketpost nach DSWA + Nachsendung mit Gebühr!	☒	400,—
2823P	Streifenband von Windhuk nach Okahandja vom 17.6.11, roter Einzeiler „Reichsdienstsache“, Absender „Kaiserliches Gouvernement für Südwestafrika“, saubere Bedarfserhaltung	☒	50,—
2824	10 Pfg Aufdruck-Privat-GSK mit Abb. Fünf hockende Eingeborene + 2 nackte kniende Frauen, sauber ungebraucht, selten!	PP2/E1/02 ☒	80,—
2825	10 Pfg Aufdruck-GSK „Gruss aus Windhuk“, gebraucht aus OUTJO DSWA 18.6.98 nach Berlin, Ak.-Stempel	PP2/F1 ☒	45,—
2826	5 Pfg GSK bedarfsgebraucht mit viel Text aus OKAHANDJA DSWA 29.11.07 nach Braunschweig, Ak.-Stempel	P17 ☒	20,—
2827	5 Pfg GSK, bedarfsgebraucht mit viel Text aus REHOBOTH DSWA 27.9.95 nach Braunschweig, Ak.-Stempel	P17 ☒	20,—
2828	2 Mk braunpurpur auf Kabinett-Postanweisungs-Briefstück mit K1 WINDHUK DWSA 9.11., gepr. Czimmek BPP	V37e △	30,—
2829	2 Mk braunpurpur auf Kabinett-Postanweisungs-Briefstück mit komplettem K1 OTJIMBINGUE 2.1.99	V37e △	30,—
2830P	2 Mk braunpurpur, senkrecht Paar auf Kabinett-Postanweisungs-Briefstück mit 2x K1 WINDHOEK 14.4.99	V37e(2) △	40,—
2831	2 Mark Ilakarmin, Stpl. Swakopmund 7.5.00. Luxusstück	V37f ☉	30,—
2832P	10 Pfg karmin im 6er-Block und Paar der 20 Pfg auf Bedarfsbriefstück mit K1 SWAKOPMUND 11.1.97, Marken zum Teil fehlerhaft, siehe auch scan!	V47d(6),V48(2) △	50,—
2833	50 Pfg lilabraun mit Stempel LÜDERITZBUCHT 20.4.99, Kabinettstück, signiert Bühler	M50d ☉	30,—
2834	50 Pfg Krone/Adler lilabraun auf Kabinett-Postanweisungs-Briefstück mit klarem K1 WINDHOEK 19.8.98, gepr. Dr. Steuer BPP	V50d △	40,—
2835	50 Pfg Krone/Adler lilabraun, senkrecht Paar mit Stempel WINDHOEK 15.9.99, 150,+ gepr. Hartung	V50d(2) ☉	50,—
2836	50 Pfg Krone/Adler, senkrecht Paar (1 Wert eckrund) auf fast kompletter Briefvorderseite mit Stempel OKAHANDJA 13.2.96	V50d(2) △	50,—
2837	50 Pfg Krone/Adler lilabraun, senkrecht Paar und Einzelwert auf Kabinett-Postanweisungs-Briefstück mit 3x klarem K1 WINDHOECK 16.2.00, gepr. Dr. Steuer BPP	V50d(3) △	100,—
2838P	50 Pfg lilabraun auf Kabinett-Postanweisungs-Briefstück mit komplettem K1 OTJIMBINGUE 28.1.99	V50d △	40,—
2839	3 Pfg Germania ohne Wz. auf Kabinett-Briefstück mit 2x K1 SWAKOPMUND DSWA 2.5.05	M69(2) △	20,—
2840P	3 Pfg gelbbraun mit Aufdruck Deutsch Südwest-Afrika, postfrisches Kabinettstück, unsigniert	1b **	75,—
2841P	3 Pfg gelbbraun mit Aufdruck Deutsch Südwest-Afrika, ungebrauchtes Kabinettstück, gepr. Bothe BPP	1b *	20,—
2842P	3 Pfg rötlicher mit Aufdruck Deutsch Südwest-Afrika, postfrisches Kabinettstück, signiert Brun	1c *	170,—
2843P	3 Pfg bis 20 Pfg Krone/Adler mit Aufdruck Deutsch-Südwest-Afrika auf Einschreiben-Brief aus SWAKOPMUND 15.1.00 nach Hannover, Ak.-Stempel	1/4 ☒	40,—
2844	3 Pfg Krone/Adler Aufdruckausgabe im Paar auf Kabinettbriefstück mit K1 WINDHOEK 20.6.99 und entsprechend. R-Zettel, dekorativ!	1a(2) △	20,—
2845	5 Pfg Krone/Adler-Aufdruckausgabe auf bedarfsgebrauchter AK „Outyho-Wasserfall“ mit K1 OUTJO DSWA 21.4.00 nach Deutschland, Spuren	2 ☒	20,—
2846P	5 Pfg, 10 Pfg und 20 Pfg mit Aufdruck Deutsch-Südwest-Afrika, jeweils im postfrischen Kabinett-Zwischenstegpaar, Nr. 3 unsigniert, 270,-	2/4ZS **	100,—
2847	10 Pfg Krone/Adler mit Aufdruck Deutsch-Südwest-Afrika, postfrisches Kabinettstück, signiert Pfenninger	3 **	35,—
2848	20 Pfg Krone/Adler mit Aufdruck Deutsch Südwest-Afrika, Kabinettstück mit Oberrand auf Briefstück mit K1 SWAKOPMUND 11.12.00	4OR △	20,—
2849FP	25 Pf. tadellos ** Luxus, Fotoattest Hartung (750,—)	I **	260,—
2850P	25 Pf. mit Aufdruck in 3 Worten sauber ungebraucht, gepr. Carl H. Lange (280,—)	I *	100,—
2851P	25 Pfg und 50 Pfg mit Aufdruck „Deutsch Südwest-Afrika“, 2 ungebrauchte Kabinettstücke, 560,- gepr. Hartung	I/II *	180,—
2852FP	50 Pf. mit Aufdruck in 3 Worten, postfrisch Luxus, tiefst gepr. Pfenninger (750,—)	II **	300,—
2853P	50 Pf. mit Aufdruck in 3 Worten sauber ungebraucht, gepr. Carl H. Lange (280,—)	II *	100,—
2854P	Krone/Adler mit Aufdruck Deutsch Südwestafrika, kompletter ungebrauchter Kabinett-Satz inkl. aller 3 Farben bei der 3 Pfg, zum Teil signiert, 488,-	5/10,5b,5c *	170,—
2855P	3 Pfg olivbraun mit Aufdruck Deutsch-Südwestafrika, 3x in MIF mit Nr. 6 (2), 7 und 8 auf Einschreiben-Brief aus KARIBIB DSWA 19.9.01 nach Leipzig, Ak.-Stempel	5a(3),6(2),7,8 ☒	50,—
2856P	3 Pfg gelbbraun mit Aufdruck Deutsch Südwestafrika, senkrechter 3er-Streifen auf Prachtbriefstück, untere Marke mit Plattenfehler I, gestempelt SWAKOPMUND 11.5.05, Bugspur durch eine waagerechte Zählung, sonst feines und in dieser Form nicht häufiges Stück!	5b1,5b(2) △	100,—
2857	Krone/Adler-Ausgabe mit Aufdruck Deutsch-Südwestafrika, bis auf 25 Pfg komplett auf 5 Kabinett-Briefstücken mit klaren Stempelabschlägen!	ex5/10 △	25,—
2858	10 Pfg Aufdruckmarke auf Litho-AK „Gruss aus DSWA“ mit 3 Abb. (Rast auf dem Bay-Wege usw.), gebraucht aus WINDHOEK 14.4.99	7 △	20,—
2859P	10 Pfg Krone/Adler mit Aufdruck Deutsch Südwestafrika, Zwischenstegpaar auf Kabinett-Briefstück mit 2x K1 JAKALSWATER DSWA 18.1.01, nicht häufig!	7ZS △	100,—
2860	20 Pfg mit Aufdruck Deutsch-Südwestafrika, postfrisches Kabinettstück, unsigniert	8 **	20,—



2840



2841



2842



2861

2861P	25 Pfg Krone/Adler mit Aufdruck Deutsch-Südwestafrika, ungebrauchtes Kabinettstück, signiert	9 *	140,—
2862FP	25 Pfg Krone/Adler mit Aufdruck auf Luxus-Briefstück mit K1 KARIBIB DSWA 2.8.00, sehr schönes Stück! Gepr. Hartung	9 △	200,—
2863FP	25 Pf. Schrägaufdruck auf Ortsbrief mit seltenem Frühstempel WINDHOEK 27/12 99, sehr schöner kleiner Luxusbrief, gepr. Bothe (2500,—)	9 ☒	1000,—
2864P	50 Pfg Krone/Adler mit Aufdruck Deutsch Südwestafrika, senkrechter 10er-Block mit 10x K1 SWAKOPMUND 24.6.01, gut gezähnte Kabinett-Einheit, signiert Bühler. Einheiten dieser Größe sind bei DSWA wesentlich seltener als z.B. bei DP China, siehe auch Foto!	10(10) ☉	100,—
2865	3 Pfg Schiffszeichnung im Paar auf AK „Lager in den Charasbergen, der 3. Feldkompagnie auf dem Marsch nach der Südgrenze“, gebraucht aus KEETMANSHOOP 27.12.02	11(2) ☒	25,—
2866	3 Pfg Schiffszeichnung im Paar auf bedarfsgebrauchter AK „Postboten der deutschen Post in Damaraland“ aus OKAHANDJA 26.6.01	11(2) ☒	30,—
2867	3 Pf bis 80 Pf Schiffszeichnung ohne Wz., bis auf 40 Pfg komplett auf 8 Kabinett-Briefstücken mit kompletten Stempelabschlägen, dabei u.a. eine später Abschlag aus LÜDERITZBUCHT aus 1908!	ex11/19 △	30,—
2868	5 Pf Schiffszeichnung o. Wz., postfrisches Kabinettstück, unsigniert	12 **	20,—
2869	5 Pf Schiffszeichnung auf AK „Kaserne der III. Feldkomp. in Keetmanshoop“, bedarfsgebraucht aus KEETMANSHOOP 27.9.01	12 ☒	20,—
2870P	5 Pf bis 50 Pf Schiffszeichnung ohne Wz., auf 7 Kabinett-Briefstücken mit K1 K.D. FELDPOSTEXPED. SÜDWESTAFRIKA a, alle signiert, in dieser Form nicht häufig!	12/18 △	80,—
2871	„Okahandja“, violetter Wanderstempel a. brief nach Barmen vom 14.3.04, rs. Ank.-Stpl., tadellose Bedarfserhaltung	13 ☒	120,—
2872P	10 Pf. halbiert und als 5 Pf. Frankatur a. AK nach Frankfurt verwendet, klar gest. „KUBUB“ und Ank.-Stpl., tadellose Kabinetterhaltung	13H ☒	350,—
2873P	5 Pf, 10 Pf und 20 Pf Schiffszeichnung ohne Wz., 3 postfrische Kabinettstücke, unsigniert, 3 gesuchte Werte!	13/14 **	85,—
2874P	20 Pf Schiffszeichnung o. Wz., postfrisches Kabinettstück mit linkem Rand, unsigniert	14 **	40,—
2875	20 Pf Schiffszeichnung auf Kabinett-Postanweisungs-Briefstück mit K1 WINDHUK DSWA 23.9.03	14 △	20,—
2876P	20 Pf Schiffszeichnung ohne Wz., 2x auf Einschreiben-Bedarfsbrief aus GROOTFONTEIN DSWA 1.10.09 in die Schweiz, Ak.-Stempel, stärkere Randspuren, eben reiner Bedarf!	14(2) ☒	40,—
2877P	30 Pf. ohne Wz. ** Attest Dr. Hartung „Die Michelbewertung wird der Seltenheit nicht gerecht“ (160,—)	16 **	135,—
2878	30 Pf Schiffszeichnung o WZ, sehr selten, wohl nachgummirt.	16 **	40,—
2879	30 Pf. ohne Wz. sauber ungebraucht (Erstfalz) (28,—)	16 *	Gebot
2880	30 Pf Schiffszeichnung ohne Wz., senkrecht Paar auf Kabinett-Postanweisungs-Briefstück mit 2x K1 KARIBIB DSWA 22.10.07	16(2) △	20,—
2881	40 Pf Schiffszeichnung, als EF auf Einschreiben-Brief aus WINDHUK 10.8.06 nach Saarbrücken, Rand- und Faltpuren	17 ☒	40,—
2882P	5 Mk Schiffszeichnung ohne Wz. auf Luxus-Briefstück mit 2x K1 SWAKOPMUND DSWA 1.11.06, siehe auch Foto!	19 △	80,—
2883	80 Pf Schiffszeichnung, Einzel frankatur auf überfrankiertem Einschreiben-Brief aus WINDHUK DSWA a 30.4.10 nach Ratibor, Ak.-Stempel, Faltpuren	19 ☒	40,—
2884FP	1 Mk Schiffszeichnung ohne Wz., postfrisches Kabinettstück ohne Signatur, schönes Stück dieser in dieser Erhaltung seltenen Marke! (Mi. 400,— immer noch unterbewertet!)	20 **	200,—
2885	1 Mark rot ohne Wz. sauber ungebraucht (140,—)	20 *	56,—
2886	1 Mark rot tadellos gestempelt (38,—)	20 ☉	Gebot
2887	1 Mk, 2 Mk und 3 Mk Schiffszeichnung ohne Wz., 3 sauber gestempelte Kabinettstücke, 138,-	20/22 ☉	40,—
2888P	1 Mk bis 3 Mk Schiffszeichnung ohne Wz. auf 3 Luxus-Briefstücken mit jeweils 2 Stempelabschlägen, 2 Mk und 3 Mk signiert Mansfeld	20/22 △	70,—
2889	2 Mk Schiffszeichnung o. Wz., postfrisches Kabinettstück mit rechtem Rand, unsigniert	21 **	45,—
2890	2 Mk. Schiffszeichnung, sauber gestempelter Kabinettwert in tadelloser Erhaltung, sign., Mi. 45,—	21 ☉	15,—
2891	3 Mark Kaiserjacht tadellos gestempelt (55,—)	22 ☉	20,—
2892	3 Mk Schiffszeichnung ohne Wz. auf Kabinett-Briefstück mit 2x K1 SWAKOPMUND DSWA 12.11.06	22 △	20,—
2893P	5 Mk Schiffszeichnung ohne Wz., ungebrauchtes Kabinettstück, signiert, 240,-	23 *	95,—
2894P	5 Mk Schiffszeichnung ohne Wz., sehr sauber gestempeltes Kabinettstück mit K1 SWAKOPMUND DSWA 11.8.12, signiert Mansfeld, 200,-	23 ☉	80,—
2895	5 Mk Schiffszeichnung ohne Wz., sehr sauber gestempeltes Kabinettstück, 200,- gepr. Hartung	23 ☉	60,—
2896P	5 Mk Schiffszeichnung ohne Wz., Kabinettstück mit 2x K1 KARIBIB DSWA 3.8.05, 200,-	23 ☉	70,—
2897P	5 Mk Schiffszeichnung ohne Wz. auf Kabinett-Briefstück mit Stempel SWAKOPMUND DSWA 8.5.07, signiert Mansfeld	23 △	80,—
2898	3 Pf bis 2 Mk. Schiffszeichnung mit Wz., meist sauber gestempelter Teilsatz in Prachterhaltung, 2 Mk. signiert, Mi. ca. 200,—	24/30P ☉	70,—
2899	1912, private Foto-AK „Haus mit Feld“ mit viel Text und 5 Pf Schiffszeichnung, datiert Rietfontein 27.9., Stempel undeutlich	25 ☒	20,—
2900	5 Pf Schiffszeichnung auf farbige AK „Ansicht von Karibik, DSWA“ (Eisenbahn-Waggons), gebraucht mit Text vom 3.9.10	25 ☒	20,—
2901	10 Pf Schiffszeichnung mit Wz., Paar und Einzelwert auf Einschreiben-Bedarfsbrief aus WINDHUK DSWA a 10.12.13 nach Leipzig, Ak.-Stempel	26(3) ☒	40,—
2902	1 Mk Schiffszeichnung mit Wz., Zähnung A, postfrisches Kabinettstück mit rechtem Rand, unsigniert	29A **	30,—
2903	1 Mk Schiffszeichnung mit Wz., sauber gestempeltes Kabinettstück, signiert Mansfeld, 85,-	29A ☉	30,—
2904P	1 Mark rot mit Wz. in der seltenen B-Zähnung tadellos postfrisch! Michelbewertung ist Unsinn!	29B **	125,—
2905	Schiffsausgabe 1 Mark in der sehr seltenen B-Zähnung, wahrscheinlich nachgummirt.	29B **	50,—
2906	1 Mk und 2 Mk Schiffszeichnung mit Wz, Zähnung B, 2 sauber ungebrauchte Kabinettstücke, 100,-	29/30B *	45,—
2907	2 Mk Schiffszeichnung mit Wz., Zähnung A, postfrisches Kabinettstück mit linkem Rand (dort Falzrest), unsigniert	30A **	30,—
2908P	2 Mark blau mit Wz. in der sehr seltenen B-Zähnung tadellos postfrisch, Fotoattest Hartung	30B **	250,—
2909	2 Mk. Kaiserjacht, tadellos postfrischer Oberrandwert	30B **	100,—
2910	2 Mk Schiffszeichnung mit Wz., Zähnung B, ungebrauchtes Kabinettstück, unsigniert mit leichter Haftstelle	30B *	20,—
2911P	3 Mk Schiffszeichnung mit Wz. hellgrauviolett, postfrisches Kabinettstück, unsigniert	31b **	60,—
2912FP	5 Mk Schiffszeichnung mit Wz. auf Luxus-Briefstücke mit K2 SWAKOPMUND DSWA 12.3.07, gepr. Bothe BPP	32A △	150,—
2913	5 Mk Schiffszeichnung mit Wz., Zähnung A, postfrisches Kabinettstück, unsigniert	32Ab **	40,—
2914P	5 Mk Schiffszeichnung mit Wz., Kabinettstück mit K1 GROOTFONTEIN DSWA 21.9.12, 340,-	32Ab ☉	100,—
2915P	5 Mk Schiffszeichnung mit Wz., etwas dezentriertes, sonst sauber gestempeltes Kabinettstück mit zentrischem K1 REHOBOTH DSWA 12.2.13, 340,-	32Ab ☉	120,—
2916	5 Mk. Schiffszeichnung mit Wz., Zähnung B, postfrisches Kabinettstück aus der linken oberen Bogenecke, Michel stark unterbewertet! (180,—)	32Bl **	100,—
2917	Heftchenblatt Nr. 4a, postfrisch mit Rand, oben übliche Heftchenzähnung, 90,-	H-Bl.4a **	30,—
2918	Markenheftchen Nr. 3 mit Kennbuchstaben C, Ränder durchgezähnt, postfrisch, Deckel mit Spuren, ansehen, 200,-	MH3la **	60,—

Deutsch-Südwestafrika Stempel

2919P	Abbabis, schwarzer L1 in Antiquaschrift auf Feldpost-Karte mit Wanderstempel vom 9.9.04, rückseitig praktisch ohne Text, Spuren	☒	50,—
2920P	Abbabis, violetter L1 in Antiquaschrift auf Feldpost-AK mit Wanderstempel vom 3.11.04 und Text, Karte im Rand mit Spuren und z. Teil etwas beschnitten, noch feines Bedarfsstück!	☒	100,—
2921	Abbabis, violetter L1 in Groteskschrift auf Kabinett-Briefstück mit Nr. 13 und Wanderstempel vom 30.11.04	13 △	25,—
2922	BRACKWASSER, violetter L1 und Wanderstempel vom 22.03.07 auf Kabinett-Briefstück mit 3 Pf Schiffszeichnung, gepr. Mansfeld BPP	11 △	50,—
2923	DSP HAMBURG-WESTAFRIKA 22.3.10 auf AK „Partie aus dem Süden D.-S.-W.-Afrika“ mit 5 Pf Germania und L2 „Deutsches Schutzgebiet“ nach Berlin, Eckbug, siehe auch Foto!	☒	50,—

2924P	EISENBAHN-STATION KARIBIB, 14.10.19...., schwarzer Ra3 Teilabschlag auf loser 10 Pfg. Krone/Adler mit Aufdruck, nicht häufig!	7 ☉	50,-
2925	EPUKIRO DSWA 25.2.08, klar auf bedarfgebrauchter 5 Pfg GSK mit viel Text nach Okajandja, Ak.-Stempel, GSK mit Mittelbug und Haftstelle vorderseitig, Stempel auf Bedarfspost aber recht selten!	P13 ☒	150,-
2926	EPUKIRO, violetter L1 und Wanderstempel auf Bedarfskarte mit 5 Pfg Schiffszeichnung (eckrund) mit Text vom 18.12.06 nach Böhmen, Karte oben rechts fehlerhaft, mit Falz hinterlegt, sonst feines Stück mit diesem nicht häufigen Stempel!	12 △	200,-
2927	EPUKIRO, violetter L1 und Wanderstempel vom 18.11.06 auf Kabinett-Briefstück mit 5 Pfg Schiffszeichnung, gepr. Bothe BPP	25 △	100,-



2874



2928



2947



2952

2928P	GOCHAGANAS DSWA 29.7.11, kompletter Abschlag auf Kabinett-Briefstück mit 3 Pfg Schiffszeichnung mit Wz., signiert	24 △	100,-
2929P	GUCHAB DSWA 14.6.15, klar auf Kabinett-Briefstück mit 30 Pfg Schiffszeichnung mit Wz., signiert Rohr und HK	28 △	60,-
2930	GUCHAB DSWA 26.3.09, kompletter Abschlag auf Kabinett-Briefstück mit 5 Pfg Schiffszeichnung mit Wz.	25 △	60,-
2931FP	HASUUR, handschriftlich mit Wanderstempel vom 30.5.04, klarer und fast kpl. zentr. Abschlag auf 10 Pfg. rosa, tadellose Erhaltung, ein seltener Stempel!	13 ☉	400,-
2932	HATSAMAS DSWA 17.4.11, klar auf loser 10 Pfg Schiffszeichnung mit Wz.	26 ☉	Gebot
2933P	HATZAMAS DSWA 19.8.01, komplett auf Kabinett-Briefstück mit Nr. 8	8 △	80,-
2934	JAKALSWATER DSWA, klar auf Feldpostkarte nach Okahandja, Ank.-Stpl., leichte Alterungsspuren, ansonsten tadellos	☒	20,-
2935	Jakalswater, schwarz. L1 auf Kabinettbriefstück mit 20 Pfg Aufdruckausgabe und Wanderstempel vom 1.9.99	4 △	25,-
2936	Jakalswater, schwarzer L1 auf Kabinett-Briefstück mit Nr. 1a und Wanderstempel vom 10.8.99	1a △	25,-
2937	Jakalswater, schwarzer L1 auf Kabinett-Briefstück mit Nr. 7 und Wanderstempel vom 4.1.00	7 △	25,-
2938	K.D. FELDPOSTEXPED. SÜDWESTAFRIKA a 31.7., klar und komplett auf Kabinett-Briefstück mit 5 Pfg Schiffszeichnung, signiert Mansfeld	12 △	20,-
2939	K.D.FELDPOSTSTATION Nr. 1 3.3., 2x klar auf Kabinett-Briefstück mit Paar der Nr. 11	11(2) △	20,-
2940P	KALKFONTEIN, schwarzer Wanderstempel a. Feldpost-AK nach Deutschland vom 20.8.1906 nach Deutschland, Ank.-Stpl. Sonneberg, tadellose Bedarfserhaltung	☒	400,-
2941	KAPENOUSSEU, Antiqua, violetter L1 und Wanderstempel vom 4.12.02 auf Kabinett-Briefstück mit 20 Pfg Schiffszeichnung, etwas fleckig, siehe auch Foto!	14 △	100,-
2942	KAPENOUSSEU, hds. und Wanderstempel vom 30.10.01 auf Kabinett-Briefstück mit 5 Pfg Aufdruckausgabe, signiert Rohr	6 △	70,-
2943P	KARIBIB DSWA 12.2.04, 3x klar auf Feldpost-Formular mit Gummistempel „Feld“ und Dienstsiegel, bedarfsgebraucht mit viel Text nach Kiel, Ak.-Stempel, Frankatur war nicht erforderlich, dennoch eine seltene und dekorative Verwendung!	14,13,12 ☒	500,-
2944	KHAN 28.9.09, kpl. Abschlag auf Kabinett-Briefstück mit 25 Pfg. Schiffszeichnung.	15 △	30,-
2945P	KUBAS und KARIBIB (DSWA), je klar abgeschlagen a. kpl. Briefkarte (Einschreibesendungenübermittlungsblatt) des PA Karibik an das PA in Kubas über 2 Einschreibesendungen nach Deutschland, interessantes Zeitdokument, mittig gefaltet.	☒	50,-
2946	Kahnriver, hls. auf Kabinett-Briefstück mit Nr. 3 und Wanderstempel vom 6.2.99, signiert	3 △	25,-
2947P	Kapenousseu, hsl. mit Wanderstempel vom 30.10.01 auf Kabinett-Briefstück mit 5 Pfg Schiffszeichnung	12 △	70,-
2948P	Kapenousseu, schwarzer L1 in Groteskschrift auf Kabinett-Briefstück mit Nr. 5b und Wanderstempel vom 16.11.01	5b △	40,-
2949P	Kapenousseu, schwarzer L1 in Groteskschrift auf Kabinett-Briefstück mit Nr. 7 und Wanderstempel vom 16.11.01	7 △	40,-
2950P	Kapenousseu, schwarzer L1 in Groteskschrift auf Kabinett-Briefstück mit Nr. 11 und Wanderstempel vom 7.4.02	11 △	40,-
2951P	Kapenousseu, schwarzer L1 in Groteskschrift auf Kabinett-Briefstück mit Nr. 12 und Wanderstempel vom 7.4.02	12 △	40,-
2952P	LÜDERITZBUCHT 10.7.12, kompletter und klarer Abschlag auf Kabinett-Briefstück mit 40 Pfg Schiffszeichnung, gepr. Czimmeck BPP, späte Verwendung als Reservestempel!	17 △	40,-
2953	NAUCHAS DSWA 20.4., nicht kompletter Abschlag auf Kabinett-Briefstück mit 10 Pfg Schiffszeichnung mit Wz. gepr. Hartung	26 △	40,-
2954	OKAHANDJA DSWA 26.6.04, klar auf Feldpostkarte mit Text nach Deutschland, Ak.-Stempel	☒	20,-
2955	OKASISE DSWA 1.8.11, kompletter und klarer Abschlag auf Kabinett-Briefstück mit 10 Pfg Schiffszeichnung mit Wz. gepr. Hartung	26 △	50,-
2956	OMARURU 2.9.12, klar und komplett auf Kabinett-Postanweisungs-Briefstück mit Nr. 17	17 △	20,-
2957	OTHJHAYERA, violetter L1 und Wanderstempel vom 16.11.(07) auf Kabinett-Briefstück mit 40 Pfg Schiffszeichnung, signiert Pfenninger	17 △	75,-
2958	OTJIWARANGO, Schreibmaschinenschrift, violetter L1-Teilabschlag mit Wanderstempel auf loser 10 Pfg Schiffszeichnung, siehe auch Foto! gepr. Hartung	26 ☉	40,-
2959	OTJONSJATI DSWA 27.9.09, klar und kompletter Abschlag auf kompletter Briefvorderseite mit 10 Pfg Schiffszeichnung, würde ein Kabinett-Briefstück ergeben!	26 △	80,-
2960	OWIKOKORERO DSWA, violetter L1 und Petschaftstempel vom 15...06 auf Kabinett-Briefstück mit 3 Pfg Schiffszeichnung, gepr. Bothe BPP	11 △	50,-
2961	Otiwarango, violetter L1 in Schreibmaschinenschrift auf Kabinett-Briefstück mit Nr. 15 und Wanderstempel vom 2.6.06, signiert	15 △	100,-
2962P	Otiwarango, violetter L1 in Schreibmaschinenschrift auf Kabinett-Briefstück mit Nr. 17 und Wanderstempel vom 2.3.06	17 △	100,-
2963P	Otiwarango, violetter L1 in Rundschrift mit Wanderstempel vom 10.9.06 auf Kabinett-Briefstück mit 25 Pfg Schiffszeichnung	15 △	50,-
2964P	Otiwarango, violetter L1 in Schreibmaschinenschrift mit Wanderstempel vom 24.6.06 auf Kabinett-Briefstück mit 30 Pfg Schiffszeichnung, gepr. Czimmeck BPP	16 △	100,-
2965P	Owikokerero DSWA, violetter L2 auf Kabinett-Briefstück mit Nr. 15 und Petschaftstempel vom 30.8.06, signiert	15 △	50,-
2966	RAMANSDRIFT DSWA 3.1.07, 2x klar auf Einschreiben-Brief mit 20 Pfg und 10 Pfg Schiffszeichnung via Cape Town nach Wiesbaden, Ak.-Stempel	14,13 ☒	80,-
2967	RAMANSDRIFT, 2mal glasklar a. 10 Pf.-Ganzsache nach Deutschland, Ank.-Stpl., tadellose Bedarfserhaltung	P2 ☒	20,-
2968	SEEHEIM, violetter L1 und Wanderstempel vom 12.6.08 auf Briefstück mit 10 Pfg Schiffszeichnung, Bugspur durch Marke, reines Bedarfstück!	26 △	100,-
2969	SWAKOPMUND DSWA 23.3.08, klar und komplett auf Kabinett-Postanweisungs-Briefstück mit Nr. 17	17 △	20,-
2970	SWAKOPMUND-WINDHOECK BAHNPOST ZUG 2 6.5.01, auf Kabinett-Drucksachenumschlag mit 5 Pfg Aufdruckausgabe nach Wiesbaden, Ak-Stempel, signiert Pauligk, selten!	6 ☒	200,-
2971	SWAKOPMUND-WINDHOECK BAHNPOST ZUG 1 7.10.01, 3x klar auf 3 Kabinett-Briefstücken mit Nr. 5 bis 7	5/7 △	50,-
2972	UKAMAS DSWA, klar a. 5 Pf. Ganzsache nach Swakopmund, Ank.-Stpl., tadellos	P5 ☒	20,-
2973	WILHELMSTHAL, klarer Abschlag auf 5 Pfg. Schiff.	☉	50,-
2974	WINDHUK DSWA 14.7.07, 2x klar auf Einschreiben-Brief mit 40 Pfg und 30 Pfg Schiffszeichnung nach Chemnitz, Ak.-Stempel	17,16 ☒	50,-
2975	WINDHUK DSWA a 4.3.15, glasklar auf Kabinett-Briefstück mit 10 Pfg Schiffszeichnung mit Wz., gepr. Czimmeck BPP, Kriegsdatum!	26 △	25,-
2976P	1904, Feldpostkarten-Formular, bedarfsgebraucht aus BERLIN 16.10. an die Feldpost-Station Nr. 4 mit Ak.-Stempel vom 17.11.	☒	50,-
2977P	1905, Feldpostkarten-Formular, bedarfsgebraucht aus BERLIN 7.2.. an die Feldpost-Station Nr. 4 mit Stempel SWAKOPMUND DSWA 16.3 und Leitvermerk „Owikokerero“	☒	40,-
2978P	DSP LINIE DEUTSCH-SÜDWESTAFRIKA CAPSTADT 16.2.98 ohne Nummer, praktisch komplett und klar auf Kabinett-Briefstück mit waagerechtem 3er-Streifen der Nr. 3, dekorativ!	3(3) △	40,-

Kamerun

2979P	10 Pfg Krone/Adler-GSK, gebraucht als „Prost Neujahr-Gruss“ aus KRIBI 5.11.96 nach München mit diversen Nachsendungen und entsprechenden Vermerken. Am 25.3.9 wieder zurück in Kribi, Mittelbug, dekoratives Stück!	VP35 ☒	50,-
2980	5 Pfg Aufdruck-GSK, bedarfsgebraucht mit viel Text aus KAMERUN 2.11.90 nach Berlin, Spuren	P1 ☒	20,-

2981	1902-1908,5 bedarfsgebrauchte 5 Pfg GSK aus DUALA, (2x), BUEA und KRIBI (2x), Spuren	P8,P14(2),P15(2) ☒	50,—
2982FP	1939, Kamerun, color-Ausstellungskarte aus der Serie Unsere Kolonien mit u.a. Abb. Viktoria am kleinen Kamerunberg, pass. Ausstellungen-SST Dresden, blanko, TOP ERHALTUNG	☒	50,—
2983	Ganzsache P 14 bedarfsverwendet nach Hann. Münden mit besserem Stempel PLANTATION 6.12. 09	P14 ☒	40,—
2984FP	2 Mk stumpfviolett purpur mit K1 KAMERUN 16.8.90, Kabinettstück mit Fotoattest Bühler, schönes Stück dieser seltenen Marke!	V34d ☉	350,—
2985P	2 Mk braunpurpur auf Kabinett-Postanweisungs-Briefstück mit K1 KAMERUN 14.5.00, Briefstück unten etwas knapp beschnitten, bestens u.a. signiert Steuer BPP	V37e △	40,—
2986	2 Mk braunpurpur auf Kabinett-Postanweisungs-Briefstück mit klarem K1 KAMERUN 1.3.95, gepr. Dr. Steuer BPP, für hohe Ansprüche!	V37e △	40,—
2987	2 Mk braunpurpur auf Kabinett-Postanweisungs-Briefstück mit klarem K1 KAMERUN 14.5.96, gepr. Eisenstein BPP	V37e △	40,—
2988P	2 Mk braunpurpur, senkrechter 3er-Streifen auf Pracht-Briefstück mit 3x K1 KAMERUN 28.11.95, 1 Wert eckrund und 1x Randklebung (ohne Mangel), trotz der Einschränkungen ein dekoratives und in dieser Form nicht häufiges Stück!	V37e(3) △	100,—
2989P	2 Mk braunpurpur und 50 Pfg Krone/Adler auf Leinen-Briefstück mit 2x K1 KAMERUN 31.7.94, ein Briefstückbug trifft auch die 2 Mk Marke, sonst feines Kabinettstück, sehr dekorativ!	V37e,V50d △	50,—
2990FP	3 Pf. Vorläufer gestempelt KAMERUN ohne Jahreszahl! Minimale Farbabsplitterung vorderseitig, deshalb leicht erhöht gepr. Steuer. Attraktives Stück des extrem seltenen Vorläufers! (Steuer 7200,—)	V39 ☉	1400,—
2991P	10 Pfg rot auf Prachtbriefstück mit K1 KAMERUN 16.4.88, etwas knapp geschnitten, aber bestens signiert Steuer BPP, feines Bedarfsstück!	V41b △	60,—
2992	20 Pfg blau auf Kabinett-Briefstück mit komplettem K1 KAMERUN 16.4.90	V42b △	20,—
2993	20 Pfg ultramarin auf Kabinett-Briefstück mit K1 KAMERUN 6.12.89, gepr. Steuer BPP	V42c △	20,—
2994P	50 Pfg graulivgrün auf Bedarfs-Briefstück mit K1 KAMERUN 23...88, oben und rechts etwas knapp geschnitten, Zähnung aber nur mit leichten Eckbug, gepr. Bothe BPP, feines Bedarfsstück!	V44b △	60,—
2995	3 Pfg graubraun, gestempeltes Kabinettstück mit zentrischem K1 KAMERUN 15.8.98, gepr. Bothe BPP	M45b ☉	20,—
2996P	3 Pfg graubraun, waagerechtes Paar auf Kabinett-Briefstück mit K1 KAMERUN 6.1.98, feines Stück!	M45c(2) △	40,—
2997	5 Pfg Krone/Adler bläulichgrün auf Kabinett-Postanweisungs-Briefstück mit K1 KAMERUN 27.4.97, signiert	V46c △	30,—
2998P	5 Pfg bläulichgrün mit Zwischensteg-Ansatz unten auf Kabinett-Postanweisungs-Briefstück mit K1 KRIBI 29.12.94, schönes Stück!	V46c △	50,—
2999P	10 Pfg bräunlichrot auf Pracht-Briefstück (Bug unterhalb der Marke) mit komplettem K1 KRIBI 8.3.95, gepr. Steuer BPP, mit diesem Stempel nicht so häufig!	V47b △	50,—
3000	10 Pfg Krone/Adler braunrosa, waagerechtes Paar auf Briefstück mit kompletten K1 VIKTORIA KAMERUN-GEBIET 8.12.91 (Steuer 3x), in der Zähnung gefaltet, 1 Wert höher signiert Jäschke-L. BPP, dennoch ein dekoratives Bedarfsstück!	V47b(2) △	80,—
3001	20 Pfg blau auf Kabinett-Postanweisungs-Briefstück mit K1 KAMERUN 26.12.96, gepr. Dr. Steuer BPP	V48b △	40,—
3002	20 Pfg blau, senkrechtes Paar auf Kabinett-Briefstück mit 2x K1 KAMERUN 30.6.92	V48b(2) △	40,—
3003	20 Pfg lebhafteultramarinblau auf größerem Kabinett-Postanweisungs-Briefstück mit 2x K1 VICTORIA KAMERUN GEBIET 15.5.97	V48d △	20,—
3004P	25 Pfg orange auf Briefstück mit Teil einer weiteren Marke und K1 KAMERUN 6.12.95, unterhalb der Marke mit Bugspur, sonst feines Bedarfsstück, gepr. Bothe BPP	V49b △	80,—
3005FP	50 Pfg rötlichbraun mit Teil des OVERRANDES auf Kabinett-Briefstück mit K1 KAMERUN 2.5.91, bestens doppelt signiert Steuer BPP, selten!	V50b △	150,—
3006P	50 Pfg rötlichlilabraun auf Pracht-Briefstück mit komplettem K1 KAMERUN 2.11.90, etwas fleckig, insgesamt aber eines sehr schönes Stück!	V50ba △	150,—
3007	50 Pf. Adlerausgabe in d-Farbe mit dem guten Stempel „Viktoria Kamerungebiet“ (Steuer 2 x), gepr. Bothe BPP	V50d ☉	70,—
3008	50 Pfg lilabraun auf Kabinett-Paketkarten-Briefstück mit K1 KAMERUN 3.4.98	V50d △	30,—
3009P	50 Pfg lilabraun auf Kabinett-Postanweisungs-Briefstück mit 2x K1 VIKTORIA KAMERUN-GEBIET 4.1.97, gepr. Steuer BPP	V50d △	40,—
3010P	50 Pfg lilabraun auf Kabinett-Postanweisungs-Briefstück mit K1 KRIBI 30.5.95, dekorativ!	V50d △	50,—
3011	50 Pfg, 20 Pfg, 10 Pfg und 5 Pfg Krone/Adler, alle 4 Vorläufer auf 4 Kabinett-Briefstücken mit K1 KAMERUN mit Abschlägen aus 1897, 3x gepr. Dr. Steuer BPP, 155,—+	V50d, u.a. △	60,—
3012P	50 Pfg lilabraun und 20 Pfg lebhafteultramarin auf Kabinett-Postanweisungs-Briefstück mit 2x K1 KAMERUN 28.2.97, dekoratives Stück!	V50d,V48d △	50,—
3013	5 Pfg, Germania a. AK aus Duala, klarer MSP-Stpl. No. 9 vom 6.9.03 nach Kiel, Ank.-Stpl.	M55 ☒	40,—
3014	3 bis 50 Pfg. Aufdruck-Ausgabe, kompletter gestempelter Kabinettssatz, Mi. 120,—	1/6 ☉	40,—
3015	3 Pfg graubraun mit Aufdruck auf Kabinett-Briefstück mit K1 KAMERUN 27.11.97, gepr. Bothe BPP	1a △	20,—
3016	3 Pfg rötlichocker mit Aufdruck, postfrisches Kabinettstück, unsigniert	1c **	35,—
3017P	Krone/Adler mit Aufdruck, postfrischer Kabinett-Satz, zum Teil signiert, 200,—	1/6 **	80,—
3018	10 Pfg mit Aufdruck auf farbiger Litho-AK „DOA Tanga“, gebraucht aus VIKTORIA 3.2.99 nach Wiesbaden, Spuren	3 ☒	20,—
3019	3 Pf. gelbbraun Zwischenstegpaar tadello postfrisch (100,—)	ZS 1b **	40,—
3020	3 Pf. rötlichocker Zwischenstegpaar tadello postfrisch (240,—)	ZS 1c **	96,—
3021	25 Pfg Krone/Adler mit Aufdruck, postfrisches Kabinettstück, unsigniert	5 **	30,—
3022	25 Pfg und 50 Pfg mit Aufdruck auf 2 Kabinett-Briefstücken mit klarer Entwertung, 77,—	5/6 △	25,—
3023	50 Pf. Schrägaufdruck Zwischenstegpaar tadello postfrisch (180,—)	ZS 6 **	72,—
3024P	3 Pf. auf Briefstück mit schwarzem Stempel DUALA ohne Jahreszahl (aushilfsweise Verwendung als Bahnpoststempel)	7 △	170,—
3025P	3 Pfg bis 80 Pfg Schiffszeichnung, 9 postfrische Prachtstücke, meist bestens signiert Steuer BPP	7/15 **	80,—
3026P	10 Pfg Schiffszeichnung ohne Wz., postfrisches Kabinettstück, signiert Pfenninger	9 **	40,—
3027	20 Pf. ohne Wz. postfrisch, min. stockig (70,—)	10 **	Gebot
3028	20 Pfg Schiffszeichnung o. Wz., unsigniertes postfrisches Kabinettstück	10 **	25,—
3029	20 Pf. ohne Wz. sauber ungebraucht (28,—)	10 *	Gebot
3030P	1 Mk Schiffszeichnung o. Wz., postfrisches Kabinettstück, gepr. Steuer BPP	16 **	80,—
3031	1 Mk Schiffszeichnung ohne Wz., Kabinettstück mit 2x K1 EDEA KAMERUN 13.11.08, signiert	16 ☉	35,—
3032	1 Mk Schiffszeichnung ohne Wz., Kabinettstück mit 2x K1 VICTORIA KAMERUN 8.2.08, 90,—	16 ☉	35,—
3033	1 Mk Schiffszeichnung ohne Wz., Kabinettstück mit K1 BIBUNDI KAMERUN 14.5.13, 90,—	16 ☉	35,—
3034	2 Mk Schiffszeichnung ohne Wz., Kabinettstück mit K1 JAUNDE KAMERUN 13.7.01, signiert Alcuri	17 ☉	35,—
3035	2 Mk Schiffszeichnung ohne Wz., Kabinettstück mit 2x K1 EDEA KAMERUN 13.11.08, signiert	17 ☉	35,—
3036P	3 Mk Schiffszeichnung ohne Wz., Kabinettstück mit K1 BUEA KAMERUN 8.7.04, signiert Pfenninger	18 ☉	50,—
3037P	3 Mk Schiffszeichnung, zentrisch gestempelt Lolodorf, Kabinettstück, gepr. Hartung, 140,—	18 ☉	50,—
3038	3 Mk Schiffszeichnung auf Kabinettbriefstück mit K1 DUALA 16.43.06, 140,—	18 △	50,—
3039FP	5 Mk Schiffszeichnung o. Wz., postfrisches Kabinettstück mit rechtem Rand, unsigniert, sehr schönes Stück!	19 **	190,—
3040P	5 Mk Schiffszeichnung ohne Wz., postfrisches Prachtstück (kleiner gelber Fleck), bestens signiert Wittmann, 460,—	19 **	150,—
3042FP	5 Mk Schiffszeichnung ohne Wz. Kabinett-Stück mit zentrischen K1 DUALA KAMERUN 19.5.07, sehr schönes Stück, 600,—, gepr. Hartung	19 ☉	200,—
3043FP	5 Mk Schiffszeichnung ohne Wz. mit Unterrand und Passerkreuz auf Kabinett-Briefstück (das Briefstück rückseitig unten etwas falzdünn, die Marke absolut tadello) mit K1 VICTORIA KAMERUN 21.11.11, tiefst gepr. Hartung, sehr schönes Stück!	19 △	200,—
3044P	20 Pfg Schiffszeichnung mit Wz., gestempeltes Kabinettstück, doppelt signiert Bothe, 150,—	23 ☉	60,—
3045	20 Pfg Schiffszeichnung mit Wz. auf Kabinett-Postanweisungs-Briefstück mit kompletten Stempelabschlag DUALA KAMERUN 21.3.14, sehr schönes Stück! gepr. Hartung	23 △	60,—
3046	20 Pf. trübblau Viererblock postfrisch, angetrennt und leichte Haftspuren (104,—)	23b */**	Gebot
3047	1 Mark mit Wasserzeichen tadello postfrisch, unterbewertete Marke!	24B **	Gebot
3048P	5 Mk Schiffszeichnung grünschwarz/rot mit Wz., Zähnung A, postfrisches Kabinettstück, signiert	25aA **	70,—
3049FP	5 Mark mit Wasserzeichen ☉ Luxusstück, Fotoattest Steuer (6500,—)	25aA ☉	2400,—
3050	5 Mk Schiffszeichnung grünschwarz/rosa mit Wz., Zähnung B, postfrisches Kabinettstück, signiert	25bB **	40,—
3051	5 Pfg +10 Pfg Schiffszeichnung im waagerechten und senkrechten Zusammendruck, 2 postfrische Kabinettstücke, gepr. Bothe BPP	W3,S3 **	30,—
3052	Heftchenblatt Nr. 3 bis 4 mit durchgezähntem Rand, 3 ungebrauchte Prachtstücke, zum Teil mit Heftchenzähnung	H-BI.3/5a *	25,—
3053	Heftchenblatt 4b mit nicht durchgezähntem Rand, sauber ungebraucht, Katalogwert für postfrisch 130,—	H.-BI.4b *	20,—

Kamerun Stempel

3054P	10 Pfg. rot, Paar auf Briefstück mit Stempel „AMBAM“ tadellos, FA Eibenstein, ArGe 750,—	22 △	380,—
3055P	BANJO KAMERUN 22.5.10, etwas schwacher Abschlag in violett auf Kabinett-Briefstück mit Nr. 22	22 △	40,—
3056	BIBUNDI KAMERUN 3.3.10, üblicher blauer Abschlag auf Bedarfs-Ansichtskarte mit Text nach Schiffbek b. Hamburg	⊗	80,—
3057P	EPUKIRO DSWA ohne Jahreszahl, klar a. 5 Pf. Ganzsache nach Deutschland vom 25.9., Ank.-Stpl. Gelsenkirchen vom 1.11.07, tadellose Erhaltung	P13 ⊠	100,—
3058	JABASSI KAMERUN 14.9.05, klar auf bedarfsgebrauchter AK „Schnittarbeit eines Dualas“ mit 5 Pfg Schiffszeichnung, gepr. Dr. Steuer BPP	8 ⊠	40,—
3059	JAUNDE KAMERUN 22.7.05, komplett und klar in blau auf Kabinett-Briefstück mit Nr. 7	7 △	25,—
3060	JUKADUMA KAMERUN 14.5.13, nicht ganz komplett, aber klar auf loser 30 Pfg Schiffszeichnung, ansehen!	12 ⊙	Gebot
3061	KAMPO - 2.10.13 glasklar a. Paketkartenausschnitt mit 10 Pf., gepr. Gentzsch	22 △	60,—
3062	KUSSERI, Luxusabschlag a. Briefstück mit 10 Pf. gepr. Hartung	9 △	50,—
3063	LOLODORF, klar a. Brief mit 10 Pf. nach Erfurt	9 ⊠	10,—
3064	NJASSI KAMERUN 13.11.13, fast kompletter Abschlag auf loser 5 Pfg Schiffszeichnung, Marke unten mit Einriss, feines Belegstück für diesen seltenen Stempel!	21 ⊙	Gebot

Brit. Besetzung Kamerun

3065P	1 d. auf 10 Pf. mit ca. 1 cm versetztem Doppelaufdruck, sauber ungebraucht (250,—)	3aDD *	80,—
3066P	4 P. bis 8 P. Aufdruckmarken, 3 Kabinettstücke auf Einschreiben-Brief aus KIMBA 9.5.21 via Nigeria und London in die Schweiz, rückseitig diverse Stempel	7/9 △	100,—

Karolinen

3067	10 Pfg., ungebraucht Probedruck mit geänderter Zeilenlänge, Borek Essay 1, tadellos	P8Pr. *	80,—
3068FP	3 Pf. Diagonalaufdruck sauber ungebraucht, gepr. Bothe (550,—)	11 *	210,—
3069FP	5 Pfg Krone/Adler mit diagonalem Aufdruck, unsigniertes postfrisches Kabinettstück mit Fotoattest R. Steuer BPP: „...vollkommen einwandfreie Stück....!“	2I **	750,—
3070FP	5 Pf. Diagonalaufdruck sauber ungebraucht, Fotoattest Hartung „in jeder Hinsicht einwandfrei“	2I *	225,—
3071	10 Pf. Diagonalaufdruck sauber ungebraucht mit kleinem Erstfalz, gepr. Hartung (70,—)	3I *	25,—
3072P	10 Pf. Diagonalaufdruck tadellos gestempelt, gepr. Bothe	3I ⊙	62,—
3073FP	10 Pf. Diagonalaufdruck Zwischenstegpaar tadellos postfrisch (1000,—)	ZS 3I **	300,—
3074P	10 Pfg Krone/Adler mit diagonalem Aufdruck, postfrisches Kabinettstück mit linkem Rand, gepr. Steuer BPP, 200,-	4I **	75,—
3075	20 Pf. Diagonalaufdruck sauber ungebraucht, gepr. Hartung (70,—)	4I *	25,—
3076FP	20 Pf. Diagonalaufdruck Zwischenstegpaar tadellos postfrisch (1000,—)	ZS 4I **	300,—
3077FP	25 Pf Diagonalaufdruck ungebrauchtes Luxusstück! Fotoattest Hartung: „Die Marke hat vollen Originalgummi mit kleinem Falzrest und ist in jeder Hinsicht einwandfrei erhalten. Ein sehr schönes und frisches Stück!“ Besser kanneine ungebrauchte Marke nicht sein! (1800,—)	5I *	760,—
3078FP	25 Pfg. Diagonalaufdruck, tadellos gestempelt, FA Hartung, Mi. 3400,—	5I ⊙	1200,—
3079FP	50 Pfg Krone/Adler mit diagonalem Aufdruck, unsigniertes postfrisches Kabinettstück mit linkem Rand, Fotoattest R. Steuer BPP, sehr schönes Stück dieser nicht häufigen Marke! (Mi. 1800,—)	6I **	650,—
3080FP	50 Pf. Diagonalaufdruck sauber ungebraucht, gepr. Bothe (1000,—)	6I *	320,—
3081	Steiler Aufdruck, kompletter ungebrauchter Kabinettsatz, 200,—	1/6II *	55,—
3082P	Krone/Adler mit steilem Aufdruck, kompletter gestempelter Kabinettsatz, bis auf 10 Pfg und 20 Pfg alles Briefstücke, z. Teil schon signiert, 220,-	1/6II △	75,—
3083	3 Pf. Steilaufdruck Zwischenstegpaar tadellos postfrisch (120,—)	ZS 1II **	48,—
3084	10 Pf. Steilaufdruck Zwischenstegpaar tadellos postfrisch (180,—)	ZS 3II **	72,—
3085P	20 Pfg bis 50 Pfg mit steilem Aufdruck, 3 gestempelte Kabinettstücke (Nr. 4 auf Briefstück), 50 Pfg signiert Gebr. Senf, 172,-	4/6II △	55,—
3086P	20 Pfg Krone/Adler mit diagonalem Aufdruck, postfrisches Kabinett-Zwischenstegpaar, gepr. R. Steuer BPP, sehr schönes Stück! (Mi. 1000,—)	4IZS **	350,—
3087	50 Pfg Krone/Adler mit steilem Aufdruck auf Kabinett-Briefstück mit K1 PONAEO KAROLINEN 21.2.01, signiert Friedemann	6II △	25,—
3088P	1 Mk bis 3 Mk Schiffszeichnung auf 3 Kabinett-Briefstücken, signiert Richter, 340,-	16/18 △	120,—
3089	2 Mark blau tadellos gestempelt gepr. Hartung (100,—)	17 ⊙	48,—
3090	3 Mk Schiffszeichnung, sauber gestempeltes Kabinettstück, 170,-gepr. Hartung	18 ⊙	60,—
3091P	5 Mark ohne Wz. tadellos ** Attest Hartung „farbfrisch, gut gezähnt und zentriert und hat vollen Originalgummi, postfrisch. Die Erhaltung ist einwandfrei.“ (600,—)	19 **	200,—
3092P	5 Mk. Schiffszeichnung, sauber gestempelter Kabinettwert in tadelloser Erhaltung, gepr. Bothe BPP, Mi. 600,—	19 ⊙	220,—
3093FP	5 Mk Schiffszeichnung ohne Wz. auf Kabinett-Briefstück mit 2x K1 PONAPE KAROLINEN, sehr schönes Stück! Gepr. Hartung	19 △	200,—
3094	10 Pfg. senkr. halbiert a. AK von Ponape mit Ank.-Stpl. Jaluit 10.5.05 u. Dienstsiegelentwertung, tadellos	I ⊠	70,—
3095	5 Pf. Schiffstypen grün mit Wasserzeichen, postfrisches linkes Randstück mit einer zusätzlichen Zähnung(!) im linken Randbereich nach einer weiteren Markenbreite, gepr. Bothe und Fotobefund Steuer. Seiten!	III**	90,—
3096	Schiffsausgabe 5 Mark mit WZ, Pracht	22B **	25,—

Kiautschou

3097	1901/06, 3 AK mit Stempel TSINGTAU a und b, bedarfsgebraucht mit Text, dabei Abb. Einschiffung der ersten 50 Mann nach Peking, Spuren	⊠	50,—
3098	1902, AK mit 10 Pfg Reichspost aus HANNOVER 21.2. nach Tsingtau, Ak.-Stempel vom 5.4., dann Nachsendung nach Münster, alles Stempel vorderseitig, feines Bedarfsstück!	⊠	40,—
3099P	5 Pfg GSK mit diagonalem Aufdruck, bedarfsgebraucht mit viel Text und K1 TSINGTAU KIAUTSCHOU 10.7.99 nach Brunsbüttel, AK.-Stempel, Spuren	VP5 ⊠	40,—
3100P	5 Pfg GSK mit seltenem Bildzudruck „Vereinsfeier“, gebraucht aus TSINGTAU KIAUTSCHOU 4.12.03 nach Kiel, Ak.-Stempel	P1 ⊠	50,—
3101	3 Pfg Krone/Adler rötlichocker mit steilem Aufdruck, sauber gestempeltes Kabinettstück, gepr. Bothe BPP	V1IIc △	25,—
3102	5 Pfg mit diagonalem Aufdruck auf Kabinett-Briefstück mit Doppelfraktur 2 C. China, gepr. Kilian BPP, dekorativ!	V2I △	40,—
3103	5 Pfg Krone/Adler mit steilem Aufdruck auf Kabinett-Briefstück mit K1 TSINGTAU KIAUTSCHOU 3.3.00 und chinesisches Nebenstempel KIACHOW	V2II △	20,—
3104P	5 Pfg (3) und 10 Pfg Krone/Adler mit steilem Aufdruck auf 5 Pfg Germania-Reichspost-GSK aus TSINGTAU KIAUTSCHOU 14.3.00 mit viel Text via Hongkong nach Singapore (Ak.-Stempel). Karte war als Einschreiben-Karte vorgesehen undentsprechend frankiert, interessantes Stück!	V2II(3),V3II,P ⊠	40,—
3105P	20 Pfg China mit steilem Aufdruck und Stempel TSINGTAU KIAUTSCHOU, sauber gestempelt, leider mit Eckbug, sonst feines Bedarfsstück, gepr. Jäschke-L. BPP, 240,-	V4II ⊙	50,—
3106	25 Pfg Krone/Adler mit diagonalem Aufdruck, sauber gestempeltes Kabinettstück, signiert Engel	V5I ⊙	40,—
3107P	25 Pfg Krone/Adler mit diagonalem Aufdruck auf Kabinett-Briefstück mit K1 TSINTANFORT MARINE-FELDPOST 26.1.98	V5I △	70,—
3108P	50 Pfg Krone/Adler mit diagonalem Aufdruck auf Kabinett-Briefstück mit K1 TSINTANFORT MARINE-FELDPOST 26.1.98	V5I △	50,—
3109P	25 Pfg Krone/Adler mit steilem Aufdruck, sauber gestempeltes Kabinettstück, signiert Mansfeld	V5II ⊙	40,—
3110P	25 Pfg Krone/Adler mit steilem Aufdruck auf Kabinett-Briefstück mit K1 TSINGTAU KIAUTSCHOU *a 8.8.01, signiert	V5II △	40,—
3111	50 Pf. Steilaufdruck tadellos gestempelt Tsingtau auf Briefstück	V6II ⊙	38,—
3112	50 Pfg Krone/Adler mit diagonalem Aufdruck, sauber gestempeltes Prachtstück, minimal höher signiert Steuer BPP	V6I ⊙	30,—
3113P	50 Pfg Krone/Adler mit steilem Aufdruck auf Kabinett-Briefstück mit K1 TSINGTAU KIAUTSCHOU ** 10.2.01, signiert Mansfeld	V6II △	40,—
3114P	50 Pfg Krone/Adler mit steilem Aufdruck auf Kabinett-Briefstück mit K1 TSINGTAU KIAUTSCHOU *a 19.2.01, gepr. Steuer BPP	V6II △	40,—
3115FP	2 Mk braunpurpur mit klarem und zentrischem K1 TSINGTAU KIAUTSCHOU ** 3.12.00, bestens gepr. Steuer BPP, schönes Stück!	V37e ⊙	150,—
3116P	3 Pfg Krone/Adler auf Kabinett-Briefstück mit K1 TSINTAU CHINA 31.10.98, gepr. Steuer BPP	V45b △	40,—
3117P	3 Pfg gelbbraun, waagerechtes Paar (1 Wert mit Eckbug) auf AK Nr. V2II aus TSINGTAU KIAUTSCHOU *a 2.4.00 mit viel Text via Hongkong nach Singapore, Ak.-Stempel, interessante Kombination!	V45b(2),V2II ⊠	100,—
3118	10 Pfg karmin auf Kabinett-Briefstück mit K1 TSINGTAU KIAUTSCHOU *a 12.3.00 (Handbuch 3x), gepr. Steuer BPP	V47d △	25,—

3120	5 Pfg auf 10 Pfg mit steilem Aufdruck, Einzelfrankatur auf fehlerhafter Postkarte mit Text aus TSINGTAU KIAUTSCHOU 21.6.00 nach Deutschland, siehe auch Foto!	11l ☒	70,—
3121	8 Pfg auf 10 Pfg mit steilem Aufdruck, Einzelfrankatur auf Bedarfs-AK mit viel Text aus TSINGTAU KIAUTSCHOU 12.5.00 an das Imperial Post Office in Shanghai, vorderseitig mit dt. und chin. Ak.-Stempel, sehr schönes Bedarfsstück!	11l ☒	100,—
3122	5 Pfg auf 10 Pfg mit steilem Aufdruck, senkrecht Paar mit linkem Rand (und Bogensignatur „50“), sauber gestempelt, etwas angetrennt, gepr. Kilian BPP mit hds. Vermerk "Type 2), feines Stück!	11l(2) ☉	80,—
3123	5 Pfg auf 10 Pfg mit steilem Aufdruck, ungebrauchter Viererblock, oben etwas angetrennt, Gummi etwas unfrisch, daher z. Teil etwas höher signiert Bothe BPP, als Einheit nicht so häufig!	11l(4) **/*	100,—
3124	5 Pfg auf 10 Pfg mit steilem Aufdruck in MIF mit 5 Pfg Krone/Adler (Schürfstelle) auf Kabinett-Briefstück, gepr. Mansfeld, trotz der Einschränkung eine nicht so häufige MIF!	11l,V46c △	100,—
3125FP	Tsingtau-Propositorium mit violetterm Strich, Einzelfrankatur auf Ansichtskarte mit MSP 4 28.7.00	11lb ☒	205,—
3126FP	Tsingtau-Aushilfsausgabe 5 Pf. auf 10 Pf. rot mit Ergänzungs-Handstempel-Aufdruck „5“ tadellos auf Briefstück, Fotoatteste Dr. Friedrich F. Steuer und Ronald F. Steuer: "Der volle und auf dieser Ausgabe seltene Stempelabschlag von Tapatutur mit Ersttagsdatum ist echt und zeitgerecht angebracht. Qualitativ vollkommen einwandfrei. Das Stück stellt eine ganz große Rarität von Kiautschou dar."	3 △	22000,—
3127	3 Pfg Schiffszeichnung, senkrechter 10er-Block auf Kabinett-Briefstücken mit klaren Stempelentwertungen TSINGTAU-TAPAUTAU 27.12.05, signiert Pauligk, dekoratives Stück!	5(10) △	40,—
3128	25 Pfg bis 80 Pfg Schiffszeichnung, 5 gestempelte Kabinettstücke, 50 Pfg und 80 Pfg signiert Drahn, 156,-	9/13 ☉	50,—
3129	40 Pfg und 50 Pfg Schiffszeichnung o. Wz., 2 postfrische Kabinettstücke, unsigniert	11,12 **	40,—
3130	1 Mk Schiffszeichnung, sauber gestempeltes Kabinettstück, signiert, 110,-	14 ☉	35,—
3131	2 Mark blau sauber ungebraucht, gepr. Senf (90,—)	15 *	42,—
3132P	3 Mk Schiffszeichnung o. Wz., postfrisches Kabinettstück, gepr. Steuer BPP	16 **	100,—
3133P	5 Mark Kaiserjacht sauber ungebraucht, gepr. Steuer (250,—)	17 *	100,—
3134P	5 Mark Kaiserjacht als Eckrandstück tadellos postfrisch (kleine Falzspur auf dem Oberrand) FA Hartung (700,—)	17ER **	230,—
3135	1 Cent ohne Wz. 30er Bogenteil postfrisch, Gummi minimal tropisch (120,—)	18(30) **	Gebot
3136FP	1 C. bis 2 1/2 \$ Schiffszeichnung ohne WZ.; sauber gestempelter kompletter Satz auf R-Brief nach Berlin in guter Erhaltung, dabei die 1 und 2 1/2 \$ in der seltenen Zähnungsvariante „25:16 Zähnungslöcher“, ausführliches FA R.F. Steuer BPP „...Brief hat den Postweg korrekt durchlaufen...befindet sich in bemerkenswert guter Erhaltung, Marken einwandfrei...“, Mi. 11400,— +	18/27 ☒	3500,—
3137	10 C., 4 C. (3), 2 C. (3) und 1 C. (2) Schiffszeichnung vorder- und rückseitig auf Einschreiben-Brief aus TSINGTAU KIAUTSCHOU *a 7.3.03 nach Warschau, Ak.-Stempel, rückseitige Frankatur durch die Bugspur getroffen, sonst feines Bedarfsstück!	21,u.a. ☒	30,—
3138P	20 C. Schiffszeichnung o. Wz., postfrisches Kabinettstück, unsigniert	22 **	40,—
3139	40 C. Schiffszeichnung o. Wz., sauber gestempeltes Kabinettstück, 120,-	23 ☉	40,—
3140P	40 C. Schiffszeichnung ohne Wz. auf Kabinett-Briefstück mit K1 TSINGTAU KIAUTSCHOU *a 30.9.06, gepr. Hartung 120,-	23 △	40,—
3142	1/2 Dollar rot ohne Wz. sauber ungebraucht (Erstfalz) (85,—)	24 *	30,—
3143	1 Dollar Schiffszeichnung ohne Wz. auf Kabinett-Briefstück, 100,- gepr. Hartung	24 △	35,—
3144P	1/2 Dollar Schiffszeichnung ohne Wz. auf Kabinett-Briefstück mit K1 SYFANG KIAUTSCHOU 8.9.07, signiert Drahn	24 △	40,—
3145P	1 Dollar Schiffszeichnung ohne Wz., sauber gestempeltes Kabinettstück, signiert Lange und Richter, 150,-	25A ☉	50,—
3146	1 Dollar blau in B-Zählung tadellos postfrisch als rechte untere Bogenecke gepr. Bothe (450,—)	25B **	190,—
3147	1 Dollar Schiffszeichnung ohne Wz., Zähnung B, sehr sauber gestempeltes Kabinettstück (160,—)	25B ☉	75,—
3148FP	2 1/2 \$ Kaiserjacht ohne WZ. in Zähnung 25:16, sauber gestempelter Kabinettwert mit K1 „TSINGTAU * KIAUTSCHOU a 7 / 7 06“, FA Jäschke-Lantelme BPP „...farbfrisch, sehr gut gezähnt...fehlerfrei, nicht repariert...“ und sign. Bothe, herausragendes Stück dieser Zähnungsvariante!	27B ☉	2500,—
3149	2 C. Schiffszeichnung mit Wz., waagrechtes Paar mit Unterrand und kompletter Inschrift „Kiautschou“, sauber gestempelt	29(2) ☉	Gebot
3150	40 C. Schiffszeichnung mit Wz. auf Paketkarten-Briefstück mit Teil-Stempel TSINGTAU KIAUTSCHOU * (ohne Buchstabe a) 5.6.14, signiert Mansfeld	33 △	30,—
3151P	20 C., 2x 2 C. und 2x 1 C. Schiffszeichnung mit Wz. auf portugiesischem Einschreiben-Bedarfsbrief aus TSINGTAU KIAUTSCHOU 7.12.12 nach Belgien, Ak.-Stempel, Spuren, feiner Beleg!	33,29 (2),28(2) ☒	100,—
3152	1/2 Dollar bis 1 1/2 Dollar Schiffszeichnung mit Wz., Zähnung B, 3 postfrische Kabinettstücke, unsigniert	34/36B **	35,—
3153	1 Dollar Schiffszeichnung mit Wz., sauber gestempeltes Kabinettstück, 85,-	35A ☉	30,—
3154P	1 Dollar Schiffszeichnung mit Wz. auf Bedarfs-Paketkarten-Briefstück mit K1 TSINGTAU KIAUTSCHOU * (ohne Buchstabe a) 11.6.14, Marken mit Aufklebafalte, signiert Mansfeld, interessante Kombination!	35A △	40,—
3155P	1 Dollar Schiffszeichnung mit Wz. auf Kabinett-Paketkarten-Briefstücke mit Stempel TSINGTAU KIAUTSCHOU 6.6.14 ohne Buchstabe a (Aushilfsstempel), doppelt signiert Bothe, in dieser Kombination selten!	35A △	50,—
3156P	1 1/2 Mk Schiffszeichnung, Zähnung A braunviolett, sauber gestempeltes Prachtstück, bestens signiert Dr. Steuer VÖB, 260,-	36Aa ☉	130,—
3157P	2 1/2 Dollar mit Wz., Zähnung A, zentrisch gestempeltes Kabinett-Stück auf Briefstück, gepr. Bothe BPP und Fotoattest Kilian BPP, sehr schönes Stück! (600,—)	37A △	200,—
3158	2 1/2 Dollar Schiffszeichnung mit Wz., Zähnung B, postfrisches Kabinettstück, gepr. Bothe BPP	37B **	35,—

Kiautschou Stempel

3159	1901, Feldpost-Vordruckkarte mit Stempel TSINGTAU KIAUTSCHOU *a 16.1. mit viel Text nach Berlin, Ak.-Stempel	☒	20,—
3160	„K.D.FELD-POSTSTATION No.1“, klar abgeschlagener aushilfsweiser Entwertungstempel a. Brief nach Tsingtau, Absender III. Seebattalion (Kaumi) vom 16.12.01, tadellose Erhaltung	☒	35,—
3161	K.D.FELDDOSTSTATION No. 1 13.12., kompletter und klarer Abschlag auf Kabinett-Briefstück mit 10 Pfg Schiffszeichnung gepr. Hartung	7 △	40,—
3162P	K.D.FELD-POSTSTATION No. 1 10.11. (01), klar auf 5 Pfg Vorläufer-GSK mit kleinem Text (datiert Kaumi) nach Berlin, Ak.-Stempel	VP1 ☒	70,—
3163	Feldpostbrief ab Tsingtau vom 6.8.01 an die Stationskasse Wilhelmshaven, Absender Gouvernementskasse Kiautschou, klarer Stempelabschlag (Handbuch Nr. 8), tadellose Bedarfsershaltung		20,—
3164	LITSUN KIAUTSCHOU 18.9.06, klar und komplett auf Kabinett-Briefstück mit Nr. 28 und Nebenstempel Mecklenburghaus	28 △	30,—
3165P	LITSUN KIAUTSCHOU 26.7.06, klar auf AK mit 2 C. Schiffszeichnung und Neben-Stempel Mecklenburghaus nach Tsingtau, Spuren	19 ☒	50,—
3166	MECKLENBURGHAUS KIAUTSCHOU 14.8.10, kompletter und klarer Abschlag auf Kabinett-Briefstück mit 1 C. Schiffszeichnung mit Wz., gepr. Bothe BPP	28 △	60,—
3167P	MECKLENBURGHAUS KIAUTSCHOU 19.2.14, klar und praktisch komplett auf Kabinett-Briefstück mit Paar der Nr. 29	29(2) △	50,—
3168P	SCHATSYKOU KIAUTSCHOU 21.9.09, praktisch komplett auf Kabinett-Briefstück mit Nr. 28, siehe auch Foto!	28 △	50,—
3169	TAITUNGTSCHEN KIAUTSCHOU 20.2.14, klar auf bedarfsgebrauchter Postkarte mit 2 C. Schiffszeichnung und interessantem Text nach Deutschland, schönes Stück!	29 ☒	120,—
3170P	TAITUNGTSCHEN KIAUTSCHOU 22.9.11, klar und praktisch komplett auf Kabinett-Briefstück mit Randstück der Nr. 21	21 △	50,—
3171	TAPATUR KIAUTSCHOU 31.8.01, klar und komplett auf Kabinett-Briefstück mit Nr. V2II, gepr. Bothe BPP	V2II △	40,—
3172P	TAPUTUR KIAUTSCHOU 14.6.01 (weiter Abstand zwischen 0 und 1)m komplett und klar auf Kabinett-Briefstück mit DP China Nr. 16, gepr. Hartung	China 16 △	50,—
3173P	TSANGKOU KIAUTSCHOU 5.9.01, klar und komplett auf Kabinett-Briefstück mit Nr. V 11lb, interessante Kombination!	V11lb △	40,—
3174	TSINGTAU Gr. HAFEN KIAUTSCHOU 17.4.12, klar auf Kabinett-Briefstück mit Nr. 29	29 △	20,—
3175P	TSINGTAU Gr. HAFEN KIAUTSCHOU 17.1.14, praktisch komplett auf Bedarfs-Postkarte mit Text und 2 C. Schiffszeichnung nach Deutschland	29 ☒	50,—
3176P	TSINGTAU KIAUTSCHOU * 20.7.14 (ohne Buchstabe a), klar und komplett auf Kabinett-Briefstück mit Paar der Nr. 30	30(2) △	75,—
3177P	TSINGTAU KIAUTSCHOU 6.9.06 ohne Buchstabe a, klar und praktisch komplett auf Briefstück mit Nr. 18, links etwas knapp geschnitten, Marke aber einwandfrei!	18 △	50,—
3178	TSINGTAU KIAUTSCHOU c 13.9.06 ohne Stundenangabe, klar auf bedarfsgebrauchter 2 C. GSK nach Braunschweig, Ak.-Stempel	P5 ☒	25,—
3179P	TSINGTAU-KIAUTSCHOU BAHNPOST ZUG 2 13.9.01, klar und komplett auf 5 Pfg GSK mit diagonalem Aufdruck nach Tsingtau, Ak.-Stempel, rückseitig mit gestempeltem Text	VP1 ☒	50,—
3180P	TSINTANFORT 29.3.98, nicht ganz komplett auf Kabinett-Briefstück mit Nr. V3I	V3I △	40,—
3181P	TSINTANFORT MARINE-FELDPOST 26.7.98, komplett und klar auf Kabinett-Briefstück mit Nr. V2I, signiert Grobe	V2I △	40,—

3182P	TSINGTAU-WEHSIN BAHNPOST ZUG 1 16.9.04, 3x komplett auf Brief mit 2x 3 Pfg und 5 Pfg Schiffszeichnung nach Rudolfstadt, Ak.-Stempel, etwas fleckig, dafür mit dekorativer Adresse und gepr. Bothe BPP	6,5(2) ☒	100,—
3183P	DSP SHANGHAI TIENSIN a 30.5.01, klar und praktisch komplett auf Kabinett-Briefstück mit Nr. 7	7 △	60,—
3184	MSP Nr. 16 (SMS Scharenhorst) 13.11.11, Postkarte mit Text und 5 Pfg Germania nach Berlin	☒	30,—
3185	MSP Nr. 16 (SMS Scharenhorst) 23.7.11, 2x auf AK (Hyakken, Onuma) mit Text und 5 Pfg Germania nach Berlin	☒	30,—

Marianen

3186	1899 10/10 Pfg. Doppel-Ganzsachenkarte, ungebraucht, Mi. 100,-	P4 *	40,—
3187	Doppelkarte 10 Pfg. karmin mit Aufdruck „Marianen“ mit Besonderheiten „Bruch im Rahmen“ druckfrisch ungebraucht	P4 *	40,—
3188P	DEUTSCHE SEEPOST JALUIT-LINIE *b, klare Abstempelung auf 5 Pf. Ganzsache vom 4.5.1908 nach Gelsenkirchen, Ank.-Stpl., tadellose Erhaltung	P7 ☒	100,—
3189	5 Pfg. Antwort-GS, unzertrennt nach Gotha gelaufen, klar gest. „SAIPAN 11.1.05“, Ank.-Stpl.	P9 ☉	60,—
3190FP	5 Pf. Diagonalaufdruck tadellos gestempelt, doppelt gepr. Bothe und Fotoattest Lantelme: „Die Entwertung ist nach Friedemann Sorte 1. Die Marke befindet sich in tadelloser Erhaltung.“ (1800,—)	2I ☉	700,—
3191FP	5 Pfg. Diagonalaufdruck, klar mit K1 „SAIPAN 18 / 11 99“ (Ersttag der Eröffnung dieser Postanstalt!) gestempelter Wert in Kabinetterhaltung, gepr. und FA Dr. Lantelme	2I ☉	800,—
3192FP	20 Pfg diagonalen Aufdruck, postfrisches Kabinettstück, bestens signiert Bothe BPP, 650,-	4I **	200,—
3193	20 Pf. Diagonalaufdruck sauber ungebraucht, gepr. Bothe (220,—)	4I *	80,—
3194	Steilaufdruck komplett sauber ungebraucht (235,—)	1-6II *	70,—
3195P	Krone/Adler mit steilem Aufdruck, kompletter postfrischer Kabinettstempel, bis auf die 20 Pfg alle unsigniert, schöner Satz! (550,—)	1/6II **	200,—
3196	3 Pfg Krone/Adler mit steilem Aufdruck, senkrecht Zwischenstegpaar, postfrisch und in unsignierter Kabinetterhaltung!	1IIZS **	30,—
3197FP	Aufdruckausgabe mit steilem Aufdruck, unsigniert postfrischer TOP-SATZ mit Fotoattest R. Steuer BPP: „...tadellos postfrisch...in einwandfreier Erhaltung!“	1/6II **	220,—
3198	3 Pf. Steilaufdruck Zwischenstegpaar tadellos postfrisch (100,—)	ZS 1II **	40,—
3199	5 Pfg Krone/Adler mit steilem Aufdruck, senkrecht Zwischenstegpaar mit rechtem Rand, postfrisch und unsigniert, im Steg mit Bugspur, sonst gute Erhaltung!	2IIZS **	30,—
3200	10 Pf. Steilaufdruck Zwischenstegpaar tadellos postfrisch (150,—)	ZS 3II **	60,—
3201	20 Pf. Steilaufdruck Zwischenstegpaar tadellos postfrisch (220,—)	ZS 4II **	88,—
3202P	25 Pfg mit steilem Aufdruck, postfrisches Kabinettstück, unsigniert! (200,—)	5II **	90,—
3203	25 Pf. Steilaufdruck sauber ungebraucht mit nur winziger Falzspur (75,—)	5II *	25,—
3204FP	25 Pf. Steilaufdruck Zwischenstegpaar tadellos postfrisch (600,—)	ZS 5II **	240,—
3205P	50 Pfg Krone/Adler mit steilem Aufdruck und Oberrand auf Kabinett-Briefstück mit K1 SAIPAN MARIANEN 28.2.01, signiert Starauschek, schönes Stück!	6II △	100,—
3206	3 Pfg bis 80 Pfg Schiffszeichnung, kompletter gestempelter Kabinett-Teilsatz, 80 Pfg signiert Gebr. Senf, ca. 112,-	7/15 ☉	35,—
3207P	1 Mk bis 3 Mk Schiffszeichnung ohne Wz. auf 3 Kabinett-Briefstücken mit jeweils klarer Entwertung, meist mit Altsignaturen, 3 Mark gepr. Hartung, 355,-	16/18 △	130,—
3208P	2 Mk Schiffszeichnung mit linkem Rand und Passerkreuz sowie Plattennummer „1“ auf Kabinettbriefstück mit 2x K1 SAIPAN MARIANEN 17.8.07, Marke minimal fleckig, mit Plattennummer aber sehr selten!	17 △	50,—
3209	3 Mark Kaiserjacht tadellos gestempelt, gepr. Hartung (160,—)	18 ☉	50,—
3210P	3 Mk Schiffszeichnung auf Kabinett-Briefstück mit K1 SAIPAN MARIANEN 15.11.04, 160,-	18 △	50,—
3211FP	5 Mark Kaiserjacht ohne Wz. tadellos postfrisch, gepr. Bothe (450,—)	19 **	180,—
3212	5 M Schiffszeichnung ohne Wz., ungebrauchtes Kabinettstück gepr. Hartung (160,—)	19 *	75,—
3213P	5 Mark Kaiserjacht tadellos gestempelt, gepr. Bothe (600,—)	19 ☉	240,—
3214FP	5 Mk Schiffszeichnung ohne Wz. auf Kabinett-Briefstück mit 2x K1 SAIPAN MARIANEN 6.6.07, gepr. Hartung	19 △	200,—
3215P	5 Mk Schiffszeichnung mit Wz., Zähnung A, postfrisches Kabinettstück aus der linken unteren Bogenecke, unsigniert!	21A **	60,—

Marshall-Inseln

3216FP	2 Mk braunpurpur, sauber gestempeltes Kabinettstück mit Fotoattest Steuer, sehr schönes Stück dieser seltenen Marke!	V37e ☉	400,—
3217FP	3 Pfg. Jaluit-Ausgabe gelbbraun, zentriert mit K1 „JALUIT/MARSCHALL-INSELN 11 / 11 (99)“ gestempelter Wert in Kabinetterhaltung, FA Jäschke-Lantelme BPP „...farbfrisch, sehr gut gezähnt...fehlerfrei...“ und zart sign. Engel bzw. gepr. Bothe BPP	1Ia ☉	1100,—
3218P	5 Pfg l. Jaluit-Ausgabe auf Briefstück mit komplettem und klarem K1 JALUIT MARSCHALL-INSELN 17.11.99, leider mit Querbug, bildseitig praktisch nicht zu sehen, doppelt signiert Jäschke-L. BPP, 550,-	2I △	130,—
3219	10 Pfg mit Aufdruck Marschall-Inseln auf Kabinett-Briefstück mit K1 JALUIT vom 6...98, signiert (110,—)	3I △	35,—
3220	20 Pf. Jaluit-Ausgabe tadellos gestempelt (120,—)	4I ☉	46,—
3221	3 Pf. Berliner Ausgabe sauber ungebraucht, Erstfalz, gepr. Friedemann (160,—)	1II *	60,—
3222P	3 Pfg Berliner-Aufdruckausgabe, ungebrauchtes Kabinettstück, signiert, 160,-	1II *	50,—
3223FP	3 Pf. Berliner Ausgabe auf Briefstück mit erstem Stempel „JALUIT MARSCHALL-INSELN 31/3/00“, FA Steuer: .. korrekten Verwendung .. qualitativ einwandfrei“ Mi. 1000,—	1II △	420,—
3224FP	3 Pf. Berliner Ausgabe tadellos auf Briefstück mit zweitem Stempel Jaluit entwertet. Fotoattest Jäschke-L.: „farbfrisch, gut gezähnt, in fehlerfreier, gebrauchter Erhaltung.“	1II △	320,—
3225	5 Pf. Berliner Ausgabe sauber ungebraucht, schmaler Erstfalz, gepr. Zöbisch, Senf (140,—)	2II *	50,—
3226FP	5 Pf. Berliner Ausgabe ☉ auf △ mit dem ersten Stempel „Marschall-“, gepr. Bothe (750,—)	2II △	360,—
3227FP	25 Pf. Berliner Ausgabe tadellos gestempelt mit zweitem Stempel Jaluit, Fotoattest Jäschke-L.: „farbfrisch, sehr gut gezähnt, in fehlerfreier, gebrauchter Erhaltung.“	5II ☉	500,—
3228FP	50 Pf. Berliner Ausgabe tadellos gestempelt Jaluit, Fotoattest Jäschke-L.: „farbfrisch, sehr gut gezähnt, in fehlerfreier, gebrauchter Erhaltung.“	6II ☉	500,—
3229FP	50 Pf. Berliner Ausgabe tadellos auf Briefstück mit erstem Stempel Jaluit entwertet, Fotoattest Jäschke-L.: „farbfrisch, gut gezähnt, in fehlerfreier, gebrauchter Erhaltung.“	6II △	600,—
3230	3 bis 50 Pfg. mit Aufdruck Marshall-Inseln, kpl. gestempelter Kabinettstempel, Mi.-Nr. 11 auf Briefstück, 12 signiert Köhler, Mi. 170,—	7/12 ☉/△	55,—
3231	Marshall-Inseln-Aufdruck, kompletter gestempelter Kabinettstempel, zum Teil signiert, 170,-	7/12 ☉	50,—
3232	3 bis 50 Pf. auf △, gestempelter Luxussatz, Attestkopie Jäschke-Lantelme BPP „in fehlerfreier, gebrauchter Erhaltung“	7/12 △	64,—
3233FP	3 Pf. gelbbraun tadellos auf Briefstück mit dem zweiten Stempel JALUIT 16/8 00 entwertet, Fotoattest Jäschke-L.: „farbfrisch, gut gezähnt, in fehlerfreier, gebrauchter Erhaltung.“ Sehr seltene und im Michel immer noch zu niedrig bewertete Marke!	7b △	700,—
3234FP	3 Pfg. gelbbraun, klar mit 1. Stempel entwertetes Stück „JALUIT/MARSCHALL-INSELN 28 11 99“ auf Briefstück in Kabinetterhaltung, FA R.F. Steuer BPP und doppelt sign. Pfenninger	7b △	600,—
3235	Adlerausgabe 10 Pfg., Randstück mit Zwischenstegansatz, entwertet mit 1. Stempel Kabinett, gepr. Drahn	9 △	45,—
3236FP	10 Pf. Schrägaufdruck senkrecht halbiert auf Ansichtskartenabschnitt, FA Lantelme: „ Der Markenausschnitt stammt von einer zur Zeit der Halbierungen in Jaluit verwendeten Karten. Das Briefstück ist echt und in tadelloser Erhaltung.“ Eine ganz seltene Halbierung! (Mi. ca. 3500,—)	9H △	1400,—
3237	10 Pfg. karminrot halbiert a. Ortsdrucksache von Ponape, klar gest. Jaluit 5.12.00, attraktiver Sammlerbeleg mit rs. Ank.-Stpl.	9H ☒	100,—
3238	Adlerausgabe 20 Pfg. entwertet mit 1. Stempel Kabinettbriefstück, gepr. Drahn	10 △	50,—
3239FP	Adlerausgabe 50 Pfg., entwertet mit 1. Stempel Kabinett, gepr. Bothe	12 ☉	75,—
3240P	3 Pfg bis 80 Pfg Schiffszeichnung, sauber gestempelter Kabinett-Teilsatz, 25 Pfg bis 80 Pfg signiert Richter, 147,-	13/21 ☉	45,—
3241P	1 Mk Schiffszeichnung, Kabinett-Stück mit klarer Entwertung JALUIT MARSHALL-INSELND 27.7.07, u.a. signiert Mansfeld	22 ☉	40,—
3242P	1 Mk Schiffszeichnung auf Kabinett-Briefstück mit K1 JALUIT MARSHALL INSELN 28.5.06, gepr. Hartung, sehr schönes Stück!	22 △	40,—
3243P	2 Mk Schiffszeichnung, sauber gestempeltes Kabinettstück, gepr. Hartung, 140,-	23 ☉	50,—
3244P	2 Mk Schiffszeichnung ohne Wz. auf Kabinett-Briefstück mit K1 JALUIT MARSHALL INSELN 25.11.06, gepr. Richter und Hartung	23 △	50,—
3245P	3 Mk Schiffszeichnung, Bogenecke oben rechts (Ränder beschnitten) auf Kabinett-Briefstück mit 2x K1 JALUIT MARSHALL INSELN 1.4.08, signiert Gentsch und gepr. Hartung, sehr schönes Stück!	24 △	80,—
3246P	5 Mark Kaiserjacht ☉, gepr. Bothe, Attest Hartung „echt und einwandfrei“ (600,—)	25 ☉	260,—

Samoa

3247FP	1939, Samoa, color-Ausstellungskarte aus der Serie Unsere Kolonien mit u.a. Abb. Häuptling im Festschmuck, pass. Ausstellungs-SST Dresden, blanko, TOP ERHALTUNG	☒	50,—
3248FP	50 Pfg grauolivgrün im Viererblock auf etwas knapp geschnittenem Kabinett-Viererblock mit zentrischem K1 APIA KDPA V44b(4) △	△	150,—
3249P	50 Pfg. lilabraun, waagerechtes Paar auf Briefstück mit K1 „APIA KDPA“ in tadelloser Erhaltung, Mi. 130,— + Paar	V50d(2) △	50,—
3250P	Aufdruckausgabe, kompletter gestempelter Kabinettsatz, 260,-	1/6 ⊙	90,—
3251P	Krone/Adler mit Aufdruck, kompletter gestempelter Kabinettsatz, dabei 10 Pfg, 25 Pfg und 50 Pfg auf Briefstücken, 260,-	1/6 △	80,—
3252	10 Pfg bis 50 Pfg mit Aufdruck, 4 ungebrauchte Kabinettstücke, 123,-	3/6 *	40,—
3253	25 Pf. Schrägaufdruck sauber ungebraucht, kleiner Erstfalzrest (45,—)	5 *	16,—
3254	25 Pf. Schrägaufdruck tadellos gestempelt, gepr. Hartung (90,—)	5 ⊙	33,—
3255	25 Pfg. orange, sauber gestempelter Kabinettwert auf Briefstück in tadelloser Erhaltung, Mi. 90,—	5 △	30,—
3256	50 Pf. Steilaufdruck sauber ungebraucht, kleiner Erstfalzrest (45,—)	6 *	16,—
3257	50 Pfg. lilabraun, sauber gestempelter Kabinettwert in tadelloser Erhaltung, sign. Gebr. Senf, Mi. 85,—	6 ⊙	30,—
3258	50 Pfg Krone/Adler mit Aufdruck auf Kabinett-Briefstück mit K1 APIA KDPA 2.8.00	6 △	35,—
3259P	5 Pfg bis 3 Mk Schiffszeichnung auf 3 Kabinett-Briefstücken mit Stempel APIA SAMOA 13.11.13, vermutlich aus einem Satzbrief ausgeschnitten, Markwerte gepr. Hartung, ca. 400,-	8/18 △	120,—
3260	1 Mk. Schiffszeichnung, sauber gestempelter Kabinettwert in tadelloser Erhaltung, gepr. Bothe BPP, Mi. 70,—	16 ⊙	25,—
3261	1 Mk Schiffszeichnung auf Kabinett-Briefstück mit Stempel APIA SAMOA 11.2.06, 70,-	16 △	25,—
3262	2 Mk Schiffszeichnung, sauber gestempeltes Kabinettstück, signiert Mansfeld, 110,-	17 ⊙	35,—
3263P	3 Mk Schiffszeichnung, sauber gestempeltes Kabinettstück, signiert Mansfeld, 170,-	18 ⊙	60,—
3264FP	5 Mk Schiffszeichnung ohne Wz., sauber gestempeltes Kabinettstück, gepr. Hartung, signiert Kosack und HK, 600,-	19 ⊙	200,—
3265	10 Pfg. mit Wz., sauber gestempelter Kabinettwert in tadelloser Erhaltung, gepr. Bothe BPP, Mi. 130,—	22 ⊙	50,—
3266	5 Mark mit Wz. sauber ungebraucht, Erstfalz (40,—)	23A *	15,—
3267	5 Mk Schiffszeichnung mit Wz., Zähnung B, postfrisches Pracht-Stück, unsigniert, 80,-	23B **	40,—

Samoa Stempel

3268	MSP No. 8 (SMS Comoran) 11.2.13, 2x klar auf AK „Grüsse aus Samoa“ mit Text (datiert Tager-Tager 9.2.) und 5 Pfg Germania, saubere Erhaltung!	☒	200,—
------	-----------------------------------------------------------------------------------------------------------------------------------------------	---	-------

Togo

3269FP	1939, Togo, color-Ausstellungskarte aus der Serie Unsere Kolonien mit u.a. Abb. Anecho von der Lagune aus, pass. Ausstellungs-SST Dresden, blanko, TOP ERHALTUNG	☒	50,—
3270P	2 Mk braunpurpur auf Kabinett-Postanweisungs-Briefstück mit fast komplettem K1 LOME TOGOGEBIET 6.10.98, gepr. Bothe BPP, sehr schönes Stück!	V37e △	40,—
3271P	2 Mk braunpurpur auf Kabinett-Postanweisungsbriefstück mit zentrischem und klarem K1 LOME TOGOGEBIET 6.3.99, signiert Bothe und Mansfeld	V37e △	40,—
3272P	2 Mk braunpurpur, senkrechtes Paar auf Kabinett-Postanweisungs-Briefstück mit 2x K1 LOME TOGOGEBIET 16.10.99	V37e(2) △	100,—
3273P	10 Pfg rot mit K1 KLEIN-POPO 11.3.89, gut gezähntes Kabinettstück, gepr. Bothe BPP	V41b ⊙	80,—
3274P	5 Pfg gelbgrün, 2 waagerechte Paare als Viererblock geklebt auf Kabinett-Briefstück mit 4x K1 KLEIN-POPO 15.8.91, in der Mitte etwas fleckig, eben reiner Bedarf, siehe auch Foto, 300,-+	V46b(4) △	100,—
3275FP	10 Pfg bräunlichrot mit K1 LOME TOGOGEBIET 29.6.94, eine rückseitig sichtbare Bugspur wird im Fotoattest Steuer BPP (...der gut erhaltenen Marke) nicht erwähnt. Bildseitig ein TOP-Stück dieser sehr seltenen Marke, 2000,-	V47c ⊙	600,—
3276	20 Pfg hellblau, gestempeltes Kabinettstück mit K1 KLEIN-POPO 6.5.92, gepr. Bothe BPP	V48b ⊙	20,—
3277FP	50 Pfg braunrot mit K1 KLEIN-POPO 8.6.90, Kabinettstück mit guter Zähnung, bestens doppelt signiert Steuer BPP	V50a ⊙	200,—
3278P	50 Pfg braunrot auf Briefstück mit K1 KLEIN-POPO 13.8.90, Marke unten rechts mit kleiner Fehlstelle, sonst feines Stück dieser nicht häufigen Marke, 550,-	V50a △	80,—
3279P	50 Pfg lilabraun auf Kabinett-Briefstück mit 2x komplettem K1 KLEIN-POPO 29.7.97, gepr. Steuer BPP	V50d △	40,—
3280	50 Pfg lilabraun auf Kabinett-Postanweisungs-Briefstück mit nicht komplettem K1 LOME TOGOGEBIET 2.11., gepr. Steuer BPP	V50d △	30,—
3281	3 Pfg olivbraun mit Aufdruck, Einzel frankatur auf Drucksachen-Umschlag aus KLEIN-POPO 14.11.00, unten mit Faltspur, sonst feine Erhaltung!	1 ☒	20,—
3282	Aufdruckausgabe, kompletter gestempelter Kabinettsatz, dabei 4 Briefstücke! gepr. Hartung	1/6 △	50,—
3283	3 Pfg olivbraun mit Aufdruck und Plattenfehler „Bruch der Banderolle rechts unten“ auf Kabinett-Briefstück mit zentrischem und klarem K1 KLEIN-POPO 20.7.00, doppelt gepr. Steuer BPP	1a △	30,—
3284P	3 Pfg gelbbraun mit Aufdruck und Plattenfehler „Bruch der Banderolle rechts unten“, sauber gestempeltes Kabinettstück	1bl ⊙	60,—
3285P	3 Pfg rötlichockerbraun mit Aufdruck und Plattenfehler „Bruch der Banderolle rechts unten“, ungebrauchtes Kabinettstück, gepr. Bothe BPP	1cl *	50,—
3286P	Krone/Adler mit Aufdruck, kompletter gestempelter Kabinettsatz, meist signiert, 160,-	1/6 ⊙	55,—
3287P	Krone/Adler mit Aufdruck, kompletter Satz auf 6 Kabinett-Briefstücken mit jeweils klarer und zentrischer Entwertung, ein Satz für hohe Ansprüche!	1/6 △	60,—
3288	2 Mk braunpurpur auf Kabinett-Briefstück mit K1 KLEIN-POPO 5.10.98 gepr. Hartung	V37e △	40,—
3289	50 Pfg Krone/Adler, senkrechtes Paar auf Kabinett-Briefstück mit 3x K1 KLEIN-POPO 17.10.95, gepr. Dr. Steuer BPP	V50d(2) △	80,—
3290P	5 Pfg bis 50 Pfg Krone/Adler mit Aufdruck, 5 Kabinett-Briefstücke mit fast immer zentrischer Entwertung, dabei 50 Pfg mit Zwischenstegansatz oben!	2/6 △	50,—
3291	25 Pf. Schrägaufdruck postfrisch, min. bugig (110,—)	5 **	20,—
3292	25 Pf. Schrägaufdruck tadellos, zentrisch gestempelt Klein-Popo 21.4.00, gepr. Hartung (70,—)	5 ⊙	24,—
3293	25 Pfg Krone/Adler mit Aufdruck auf Kabinett-Briefstück mit K1 LOME TOGOGEBIET, 70,-	5 △	25,—
3294	50 Pfg Krone/Adler mit Aufdruck, Kabinettstück mit K1 LOME TOGOGEBIET, 70,-	6 ⊙	25,—
3295	5 Pfg und 10 Pfg Schiffszeichnung ohne Wz., 2 postfrische Kabinettstücke, signiert Wittmann	8/9 **	35,—
3296	10 Pf. ohne Wz. sauber ungebraucht (26,—)	9 *	Gebot
3297	1 Mk Schiffszeichnung mit K1 KLEIN-POPO 27.7.01, Kabinettstück und bestens signiert Bothe BPP	16 ⊙	20,—
3298	1 Mk Schiffszeichnung auf Kabinett-Briefstück mit 2x K1 KLEIN-POPO 11.7.04	16 △	20,—
3299P	1 Mk Schiffszeichnung auf Kabinett-Paketkarten-Briefstück mit Stempel LOME TOGO 25.4.14, oben leichte Randklebung, Marke aber einwandfrei! Gepr. Hartung	16 △	50,—
3300	2 Mark blau tadellos gestempelt, gepr. Steuer (100,—)	17 ⊙	46,—
3301P	2 Mk Schiffszeichnung auf Kabinett-Briefstück mit 2x K1 KLEIN-POPO 11.7.04, gepr. Hartung	17 △	40,—
3302P	3 Mk Schiffszeichnung ohne Wz., sehr sauber gestempeltes Kabinettstück, gepr. Hartung, 180,-	18 ⊙	60,—
3303P	3 Mk Schiffszeichnung auf Kabinett-Briefstück mit 2x K1 KLEIN-POPO 11.7.04, gepr. Hartung	18 △	70,—
3304FP	5 Mark Kaiserjacht ohne Wz. tadellos postfrisch (420,—)	19 **	170,—
3305P	5 Mk Schiffszeichnung ohne Wz., ungebrauchtes Kabinettstück (postfrisch mit kleiner Haftstelle), signiert	19 *	70,—
3306FP	5 Mk Schiffszeichnung ohne Wz., Kabinettstück mit klarem K1 LOME TOGOGEBIET 25.8.06, signiert HK und gepr. Hartung, sehr schönes Stück!	19 ⊙	200,—
3307FP	5 Mk Schiffszeichnung auf Kabinett-Briefstück mit 2x K1 KLEIN-POPO 11.7.04, sehr schönes Stück mit dieser nicht häufigen Marke!	19 △	200,—
3308P	10 Pfg Schiffszeichnung mit Wz., Kabinettstück mit klarem Stempel LOME 29.3.14, signiert Drahn, 130,-	22 ⊙	50,—
3309	5 Mark mit Wz. sauber ungebraucht, Erstfalz (32,—)	23A *	Gebot
3310	5 Mk Schiffszeichnung mit Wz., Zähnung B, postfrisches Kabinettstück mit Unterrand, signiert	23B **	45,—
3311	1921/22, Deutsch-Hanseatischer Kolonialgedenktag, Geschenkutschein über 75 Pfennig, Motiv Togo, beidseitig sehr dekorativ und selten		30,—

Togo Stempel

3312P	AGOME PALIME 2.4.13, 3x klar auf Kabinett-Paketkarten-Briefstück mit senkrechtem 3er-Streifen der 30 Pfg Schiffszeichnung, vordersseitig mit Paket-Wertzettel, schönes Stück!	12(3) △	40,—
-------	-------------------------------------------------------------------------------------------------------------------------------------------------------------------------------	---------	------

3313	AGU TOGO 13.8...., klarer Teilabschlag auf loser 10 Pfg Schiffszeichnung, etwas fleckig, ARGE-Bewertung für Briefstück: 250,-!	9 ☉	Gebot
3314P	ASSAHUN TOGO 3.3.08, kompletter und klarer Abschlag auf Kabinett-Briefstück mit 3 Pfg Schiffszeichnung, gepr. Eisenstein BPP	7 △	110,-
3315P	HO TOGO 11.7.08, praktisch kompletter Abschlag auf Kabinett-Briefstück mit Nr. 8, gepr. Hartung	8 △	40,-
3316	HO TOGO 7.6.14, kompletter und klarer Abschlag auf Kabinett-Briefstück mit 3 Pfg Schiffszeichnung	7 △	50,-
3317P	KETE-KRATSCHI 5.4.13, üblicher, nicht ganz kompletter Abschlag auf Kabinett-Briefstück mit 40 Pfg Schiffszeichnung, doppelt signiert Bothe BPP, recht seltener Stempel!	13 △	100,-
3318P	KPANDU TOGO 18.7.08, kompletter und klarer Abschlag auf Kabinett-Briefstück mit 3 Pfg Schiffszeichnung, selten! gepr. Hartung	7 △	150,-
3319P	LOME TOGO a 18.7.14, kompletter und klarer Abschlag auf Kabinett-Briefstück mit 5 Pfg Schiffszeichnung, sehr seltener Stempel!	8 △	300,-
3320P	LOME TOGO a 19.7.14, nicht ganz kompletter, aber klarer Abschlag auf Kabinett-Briefstück mit 25 Pfg Schiffszeichnung, signiert, seltener Stempel!	11 △	150,-
3321	NOEPE TOGO 10.6.11, kompletter und klarer Abschlag auf Kabinett-Briefstück mit 10 Pfg Schiffszeichnung	9 △	75,-
3322	NUATJÄ TOGO 18.6.13, kompletter und klarer Abschlag auf Kabinett-Briefstück mit 10 Pfg Schiffszeichnung, gepr. Bothe BPP	9 △	40,-
3323	NUATJÄ TOGO 9.2...., 2x fast komplett auf Kabinett-Briefstück mit waagrechttem Paar der 5 Pfg Schiffszeichnung, gepr. Eisenstein BPP	8(2) △	50,-
3324	NUATYÄ TOGO 11.11.06, kompletter und klarer Abschlag auf Kabinett-Briefstück mit 3 Pfg Schiffszeichnung, signiert	7 △	45,-
3325	NUATYÄ TOGO 14.4.09, 2x auf Bedarfs-Briefstück (etwas bügig) mit 2x 10 Pfg Schiffszeichnung, siehe auch Foto!	9(2) △	50,-
3326	PORTO SEGURO TOGO 5.2.07, klar und komplett auf Kabinett-Briefstück mit Nr. 10	10 △	25,-
3327P	SOKODE TOGO 7.2.09, klar und kompletter Abschlag in violett auf Kabinett-Briefstück mit Nr. 7, signiert	7 △	40,-

Togo Britische Besetzung

3328FP	3 Pf. mit Aufdruck in Type I (weiter Zeilenabstand) postfrisch Luxus, gepr. Bothe. Postfrisch sehr seltene Marke! (900,-)	141 **	360,-
3329	1914 (ca.), ungebrauchte sw-Karte (Die Besetzung von Togo - John Bull im Boot mit Whiskykanone), leichte Alterspatina	☒	20,-

Schiffspost

3330P	Aus West-Afrika mit Hamburger Dampfer, Ra3 komplett auf Briefstück mit Paar der 20 Pfg blau, signiert Hoffmann-Gieseke	D. Reich42(2) △	40,-
3331P	Aus West-Afrika mit Hamburger Dampfer, Ra3 2x nicht komplett auf Bedarfsbriefstück mit 2x 10 Pfg und 20 Pfg, Einschränkungen, siehe auch scan!	D.R.41(2),42 ☒	50,-
3332P	1875, AUS WOLLIN PER DAMPFERSCHIFF 31.7.75, Ra3 etwas undeutlich auf Dienstbriefhülle mit Taxe „10“ nach Swinemünde	☒	80,-
3333P	1893, DSP HAMBURG-NEW-YORK 4.8.93 auf 5 Pfg GSK mit 5 Pfg Zusatzfrankatur, bedarfsgebraucht mit viel Text via Hongkong nach Macau, Ak.-Stempel	☒	40,-
3334	1894-1907, 4 Postkarten/GSK mit verschiedenen Schiffspost-Stempel, dabei 1x BREMEN-NEW YORK und 2x HAMBURG-SÜDAMERIKA, ansehen!	☒	40,-
3335	1901, „DSP OST-ASIATISCHE HAUPTLINIE 5 5 01 b“, zarte zentrische Entwertung auf 10 Pfg. Germania (Reichspost) als EF auf colorierter AK (Port Said - hs. Le Canal de Suez) nach „WEIMAR 12 5 01“	DR56 ☒	20,-
3336	1903, DSP LINIE HAMBURG-WESTAFRIKA VI. 25.6.03, kompletter und klarer Abschlag auf Kabinettbriefstück mit 25 Pfg, 10 Pfg und 5 Pfg Krone/Adler	△	40,-
3337	1904, „DSP OST-ASIATISCHE/LINIE c 13 5 04 b“, sauberer Abschlag auf 10 Pfg. Germania als EF auf sw-AK (Colombo - Harbour from Mutwal) über „COLOMBO MY 13 04“ nach „BRUXELLES JUN 5-6 04“; vom Dampfer Zieten auf seiner Reise nach Yokohama, Pracht	DR71 ☒	20,-
3338	1905, „DSP OST-AFRIKA/LINIE * 5 10“ auf 10 Pfg. Germania als EF auf colorierter AK (Las Palmas) mit Transitstempel „LISBOA 10 OUT 05“ nach „CHARLOTTENBURG 14/10 05“, geringe Spuren	DR861 ☒	20,-
3339	1906, „DSP HAMBURG-WESTAFRIKA XXXIX 23 3 06“, zarter Abschlag auf zwei 5 Pfg. Germania auf colorierter AK (Las Palmas - Gran Canaria) nach Bern, Spuren wie u.a. Alterspatina	DR851(2) ☒	15,-
3340	1910, DSP OST-ASIATISCHE HAUPTLINIE p 16.8.10, klar auf 10 Pfg Frage-GSK via KOBE JAPAN 17.8 nach Deutschland, interessantes Bedarfsstück mit Text: „...von Bord der Goeben...“	☒	50,-
3341	1910, „DSP OST-AFRIKA LINIE 2 11 10 g“ zweifache zarte Entwertung auf senkrechtem Paar 5 Pfg. Germania als MeF auf colorierter AK (Aden Civil-Hospital) nach Weimar, vom Dampfer „Feldmarschall (2/3 11 10 in Aden), Pracht	DR851b(2) ☒	20,-
3342P	1917, Tauchbootbrief aus Pößneck 5.1.17 in die USA mit entsprechendem Zurückstempel und Zensur-Stempel „Zierstück“, Spuren	87 ☒	100,-
3343	1927, „DSP MITTELMEERFAHRT (Norddeutscher Lloyd) 27 2 (27)“ auf 15 Pfg. Kant als EF auf sw-AK (Lissabon - Piazza de Comercio), sauberer Bedarf mit geringen Wasserflecken	DR391 ☒	20,-
3344	1929, DSP BREMEN-KANARISCHE INSELN NORDDEUTSCHER LLOYD 24.2, glasklar auf bedarfsgebrauchter AK mit Text	☒	40,-
3345	1930, „DSP OST=AFRIKA/LINIE 17 1 30“, sauberer Abschlag auf 15 Pfg. Hindenburg als EF auf sw-AK (Genua - Woermann-Linie) nach Bremen, geringe Spuren	DR414 ☒	15,-
3346	1936, sw-Photokarte (Büroszene) mit 15 Pfg. Hindenburg als portogerechte EF „DEUTSCH-AMERIKANISCHE-SEEPOST * D. BREMEN * 14.11.36“ nach Hamburg, nebengeklebtes Schriftfeld aus Zusammendruck, sauberer Bedarf	☒	15,-
3347	1936, „DSP Kraft durch Freude MS Monte Olivia 30 7 36“, leicht unruhiger Abschlag auf 6 Pfg. Hinden als EF auf sw-AK (In den Fjorden Norwegens) nach Attendorf bei Mittweida, Altersspuren	DR516 ☒	15,-
3348	1937, „DSP MITTELMEERFAHRT NORDDEUTSCHER LLOYD *13.5.37**“ glasklarer Abschlag auf 15 Pfg. Hindenburg als EF auf sw-AK (Malta - Valetta) nach Breslau, Pracht	DR488 ☒	20,-

Marineschiffspost

3349	No. 15 „SMS Westfalen“ 7 12 15, sauberer Abschlag auf colorierter AK (Wilhelmshaven - Hafenpartie des I. Geschwaders mit Luftschrift) nach Hamburg, leichte Spuren	☒	15,-
3350	No. 23 „SMS Ostfriesland“ 12 11, zarter Abschlag auf colorierter AK (Kiel - Kleiner Kiel mit Sparkasse) nach Korklack, hs. Absenderaufgabe des Linienschiffes, leichter Eckbug	☒	15,-
3351	No. 30 „SMS Rheinland“ 5 1 16, klarer Abschlag auf FP-Brief nach Hamburg, Pracht	☒	15,-
3352	Zu No. 36 „SMS Seydlitz“ hs. 13.12.14, violetter Briefstempel „Kommando S.M.S. Seydlitz“ auf colorierter AK (Wilhelmshaven - Hafen) nach Hartmannsdorf bei Chemnitz, geringe Spuren	☒	25,-
3353	No. 39 „SMS Hessen“ 30 6 15, klarer Abschlag auf großformatiger Marinesache mit zusätzlichem zartem L3 „Kommando/SMS Hessen/Nr. (hs 2393)“ nach Kiel, rks. violetter Briefstempel, leichte Spuren	☒	15,-
3354	No. 40 „SMS Lübeck“ 23 12 15, sauberer Abschlag auf sw-AK (Rotkäppchen/Wolf) nach Königsberg, Pracht	☒	15,-
3355	MSP No. 41, 21.5.16 (SMS HAMBURG), sauberer Abschlag auf colorierter-AK (Frauenkopf mit Militärmütze), nach Frankfurt/Main	☒	20,-
3356	No. 53 „SMS Posen“ 21 12 14, klarer violetter Abschlag auf colorierter patriotischer Grußkarte (Frohe Weihnachten mit vierzeiligem Reim - Marinewachsoldat auf Posten) nach Berlin, frühe Verwendung, Pracht	☒	25,-
3357	No. 58 „SMS Hannover“ 17 6 18, klarer Abschlag auf FP-Brief nach Hamburg, dort nicht zu ermitteln, geringe Spuren	☒	20,-
3358P	No. 62 „König Albert“ 2/3 16, klarer Abschlag auf colorierter AK (Winterlandschaft) nach Berlin, geprüft Hoffmann Giesecke BPP, Pracht	☒	25,-
3359	No. 62 „König Albert“ 20/12 15, klarer Abschlag auf colorierter AK (Wilhelmshaven - Gökerstraße mit Werfttor) nach Brunsbüttel, Pracht	☒	20,-
3360	No. 79 „SMS Nassau“ 9 8 18, sauberer Abschlag auf sw-AK (SMS Viktoria Luise - Schulschiff) nach Königsbronn/Elsaß, blauer Zensurstempel „P.K. ...hausen (Els)“, geringe Spuren	☒	20,-
3361	No. 83 „MSM Kaiserin“ 1 3 16, sauberer Abschlag auf FP-Brief nach Herford, dort nachgesendet nach Offenbach a.M., geringe Spuren	☒	18,-
3362	No. 90 „SMS Markgraf“ 25 8 15, sauberer Abschlag auf FP-Vordruckkarte nach Leutkirch, Pracht	☒	15,-
3363	No. 97 „Schiffsjugenddivision auf König Wilhelm“ 22 5 18, sauberer Abschlag auf sw-AK (Flensburg - Blick auf Jürgensby) nach Altenburg, hs. Absenderangabe „SMS Charlotte“, Pracht	☒	20,-
3364P	(Zu 104), hs. 15.11.14, glasklarer Abschlag „Kaiserliche Marine Kommando SMS BERLIN“ auf sw-Karte (Vertrau auf Gott!), nach Völklingen/Saar	☒	25,-
3365	No. 107 „SMS Defflinger“ 7 10 1(6?), sauberer Abschlag auf FP-Brief nach Minden, leichte Spuren	☒	15,-

3366	No. 110 „SMS Nordsee“ 12 11 16, sauberer violetter Teilabschlag auf colorierter patriotischer PK (Verschollen - mehrzeiliges Gedicht) nach Essen, minimale Spuren	☒	15,-
3367P	No. 135 „SMS Kaiser Wilhelm II“ 22 9 15, klarer Abschlag auf oben rauh geöffnetem Brief an das Rote Kreuz in Bern, zarter violetter K1 Zensurstempel (?), hs. „Taxfrei“-Vermerk, selten	☒	25,-
3368	No. 136 „SMS König“ 21 5 17, klarer Abschlag auf colorierter patriotischer PK (Rettung in höchster Not) nach Charlottenburg, Pracht	☒	15,-
3369	No. 136 „SMS König“ 7 1 17, klarer Abschlag auf FP-Kartenbrief nach Leipzig, Pracht	☒	15,-
3370P	NO. 139 „SMS Prinzregent Luitpold“ 28 3 17, sauberer Abschlag auf FP-Karte an die SMS Stettin, interessante Bord-zu-Bord-Verwendung mit netten Dankesgrüßen, Pracht	☒	25,-
3371	No. 139 „SMS Prinzregent Luitpold“ 15 10 18 (hs. Angabe), sauberer Teilabschlag auf colorierter patriotischer PK (R. Meinert - Erster Kuß) nach Mayen, hs. offene Absenderangabe, minimale Spuren	☒	15,-
3372	141 a „SMS Schwaben“ 26 7 18, unruhiger Abschlag auf colorierter AK (Kiel - Schloßgarten und Kaiser Wilhelm Denkmal) nach Emden, Pracht	☒	20,-
3373	No. 141 „SMS Schwaben“ 15 9 16, sauberer Abschlag auf sw-AK (SMS Stralsund) nach Griesheim, minimale Spuren	☒	15,-
3374	141 a, 5.8.17 (SMS WITTELSBACH), sauberer Abschlag und hs. Absenderangabe auf sw-Karte (Neid der Besitzlosen), Wohnschiff mit Mitbenutzerstempel der „SMS SCHWABEN“, so selten, Pracht	☒	25,-
3375	(zu 141), hs. datiert 18....16, sauberer violetter Abschlag (Kommando SMS Schwaben) auf colorierter AK (Turnstunde) nach Oberbayern, Pracht	☒	20,-
3376P	No. 186 „9. Torpedoboot-Halbflotte“ 16 7 17, klarer Abschlag auf colorierter AK (Kiel - Die Schiffsbauhöfe der Germania-Werft) nach Münsterfeld, hs. Absenderangabe V 3, leichte Spuren	☒	25,-
3377	186, 7.8.15 (IX. TORPEDOBOOTS-HALBFLOTTILLE) klarer Abschlag auf sw-AK (Torpedoboot von der Vogelschau gesehen), nach München - interessanter Vorläufer der U-Boote, Pracht		20,-
3378	No. 196 „18. Torpedoboots-Halbflotte“ 2 8 16, klarer Abschlag auf großformatiger Marinesache nach Wilhelmshaven, senkrechte Faltspur außerhalb der Stempel	☒	15,-
3379	No. 206 „7. Torpedoboot-Halbflotte“ 20 6 16, zarter Stempel auf colorierter AK (Ostseebad Warnemünde - Brandung an der Mole) nach Köln-Ehrenfeld, minimalste Spuren	☒	15,-
3380	209, 24.4.16 (SMS Frankfurt), sauberer Abschlag auf sw-AK „SMS Dresden“ nach Kiel, Nadellochung	☒	15,-
3381	No. 216 „Fürst Bismarck“ 27 8 18, klarer Abschlag auf FP-Brief (mit kpl. Inhalt!) nach Flensburg, minimale Spuren	☒	20,-
3382	MSP No. 380, 4.8.17 (Sperrdienstmannschaft der Jade), etwas unruhiger blauer Abschlag auf sw-AK (Wilhelmshaven - Stimmungsbild am Ems-Jade-Kanal), hs. Abs. „S. M. Minenleger M 3“, Pracht	☒	25,-
3383	1915, „SMS Hulk Kronprinz II. W. D. Zweig-Komp.“ 22 11 15, violetter Briefstempel mit hs. Absenderangabe auf FP-Kartenbrief mit ausführlichem Text nach Hamburg, Pracht	☒	20,-

Allenstein

3384P	15 Pfg „Siegesmarke“ auf Kabinett-Briefstück, gepr. Dr. Hochstädter BPP, 320,-	4bl △	100,-
3385	1.50 Mk rötlichbraun mit Aufdruck, postfrisches Kabinettstück, gepr. Dr. Hochstädter BPP	12b **	35,-
3386P	15 Pfg karmibraun mit Aufdruck, postfrisches Kabinettstück, signiert Mikulski, 160,-	18b **	60,-
3387P	Nicht ausgegebene Werte 5 Pfg bis 40 Pfg Germania mit dreizeiligem Aufdruck, 5 postfrische Kabinettstücke mit Unterrand, signiert Mikulski, 900,-	II/VI **	300,-

Marienwerder

3388	5 Pfg bis 5 Mk Freimarken mit Wasserzeichenteilen, kompletter postfrischer Satz, Nr. 8 ungebraucht, 5 Mk mit gummifreien Stellen, sonst augenscheinlich in guter Erhaltung, in dieser Form nicht häufig!	1/14Wz. **	40,-
3389	Freimarken-Ausgabe „Commission Interallée“, kompletter gestempelter Kabinettsatz	1/14 ⊙	20,-
3390P	5 Mk ultramarin/hellrot, sauber gestempeltes Kabinettstück, gepr. Klein BPP, 120,-	14a ⊙	40,-
3391	5 Mk ultramarin/hellrot mit Wasserzeichenteil, postfrisches Kabinettstück, signiert, ca. 225,-	14aWz. **	65,-
3392	5 Mk dunkelblau/rot mit Wasserzeichenteil, unsigniertes postfrisches Kabinettstück	14bWz. **	35,-
3393P	5 Pfg. bis 1 Mk. Germania mit Aufdruck, ungebrauchter Satz in tadelloser Erhaltung, 1 Mk. unberechnet, da Einriß, (als Beilage dazu), 5 und 75 Pfg. gepr. Mikulski, Mi. 550,-	15/20 *	140,-
3394	1 bis 5 Mk. auf Germania, sauber gestempelter Satz in tadelloser Erhaltung, Mi. 22 auf Briefstück und außer dieser alle gepr. Rohr, Mi. 120,-	22/25 ⊙/△	40,-
3395	1 Mk auf 2 Pfg, Aufdrucktype AI, sauber gestempeltes Kabinettstück, gepr. Klein BPP	22AI ⊙	20,-
3396	1 Mk bis 5 Mk auf Germania, 4 postfrische Kabinettwerte, unsigniert, 140,-	22/25 **	45,-
3397	Freimarken-Ausgabe „PL BISCITE“, kompletter gestempelter Kabinettsatz	30/43 ⊙	20,-

Oberschlesien

3398P	Volksabstimmung komplett tadellos postfrisch	30/40 **	280,-
-------	----------------------------------------------	----------	-------

Dienstmarken Oberschlesien

3399	1 Mk und Paar der 50 Pfg mit Aufdruck auf Vordruckbrief „Staatliche Oberinspektion III“ aus BIELSCHOWITZ 26.4.22 nach Buer, stärkere Spuren	7,6(2) ☒	20,-
------	---------------------------------------------------------------------------------------------------------------------------------------------	----------	------

Oppelner Notausgabe

3400FP	15 Pf. Nationalversammlung mit Handstempelaufdruck tadellos auf Briefstück. Die 15 Pf. ist SEHR selten und im Michel unterbewertet. Fotoattest Gruber (1000,-)	20 △	500,-
--------	----------------------------------------------------------------------------------------------------------------------------------------------------------------	------	-------

Schleswig

3401	1. Ausgabe, 25 und 35 Pfg. auf R-Brief nach Berlin mit zusätzlichem Langstempel „Plebiscit, Slesvig.“	7/8 ☒	12,-
------	-------------------------------------------------------------------------------------------------------	-------	------

Danzig Ansichtskarten

3402	1910 (ca.), 2 ungebrauchte AK „Kaiserzimmer“ und „Alter Keller“	☒	20,-
3403	1910 (ca.), ungebrauchte s/w-AK „Oliva - Georgstrasse“	☒	20,-

Preußenzeit

3404	1 Sgr. rosa, alls. voll-breitr. waager. Dreierstreifen (etwas verfärbt u. waager. Bug) mit drei geradsitzenden K1 DANZIG (Hdb. Nr. 76), trotz Mängel optisch ansprechend	10(3) ⊙	30,-
------	--------------------------------------------------------------------------------------------------------------------------------------------------------------------------	---------	------

Brustschildzeit

3405	1/4 u. 1 Gr. kl. Schild, je farbfr. u. mit klarem K2 DANZIG (Hdb. Nr. 79) mit Teiluhrzeit 5-5 1/2N, 1/4 Gr. ein Fehlzahn	1,4 ⊙	20,-
3406	1873, DANZIG-PACKKAMMER 6.9, roter K2 vorderseitig auf Paketbegleitbrief aus CHRISTBURG 5.9. mit 1 Gr. und 2 Gr. großer Schild, Umschlag rückseitig nicht komplett, bildseitig sehr dekorativ, bisher späteste Verwendung des roten K2 (im Wolf bis 11.3.72 gelistet), entsprechendes Attest Schüler BPP!	20,19 ☒	100,-

Hufeisenstempel

3407	DANZIG N1 8 DECBR. 75 4-5N., klar u. voll auf Bfstck. mit 10 Pfg.	33 △	50,-
------	-------------------------------------------------------------------	------	------

Stempel Danzigs und seiner Postorte

3408	DANZIG 1-5, NEUTEICH, OLIVA u. TIEGENHOF, Korkstempel auf 15 Marken, einmal handschriftl. Entwertung, alle gepr. Infla, schönes Los	⊙	70,-
3409	DANZIG-LANGFUHR, meist verschiedene Korkstempel auf 8 Marken, dabei Wolff Nr. 45, 46, 63 etc., alle gepr. Infla	⊙	70,-
3410	DANZIG 1. * e, 15 10 20, zwei klare Abschlüge auf 2 und 4 H. Österreich Militärapostmarke, seltene Zufallsentwertungen zumal in tadelloser Erhaltung	⊙	50,-

3411	DANZIG N.2 7 MAI 77 6-7 N. - Hufeisenstempel (Spalink Nr.7-1), idealer Luxusabschlag auf Briefvorderseite DR 3 Pfg., schöner nicht möglich!	DR 31 △	70,—
3412	DANZIG 1 -c, klar u. zentr. a. Briefstück mit 1 RM u. 2 RM Danzig-Abschied	DR728/29 △	35,—
3413	GROSSESEWITZ (FR.ST.) 3.10.31 auf Ansichtkarte von Fiegenhof nach Berlin	193 ☒	20,—
3414	GÜTTLAND (FR.ST.) 22.11.33 auf Brief nach Danzig, eine Marke Eckfehler, trotzdem sehr gute Präsentation	193/194 ☒	50,—
3415	NEUTEICH 21/2 73 - handschriftliche Entwertung, klar und zentrisch auf DR 10 Gr., kleine rauhe Stellen, sonst farbrisches und vollzähntiges Exemplar, gepr. Hennies BPP mit Befund	DR 12	35,—
3416	SOBBOWITZ, kl. Paketkartenabschnitt mit 1 M. Kogge, Wolff 3.A	58 △	Gebot
3417	DANZIG-WEICHSELMÜNDE 16.3.21 auf Blanko-Ganzsache, 3 Abschläge !	53,54 1,P10 ☒	50,—
3418	FELDPPOST I 04.4.41, klar auf sehr schönem Feldpostbrief mit Truppenstempel „Einheit 26581“ und vollst. Inhalt	☒	70,—
3419	DANZIG 5/ LUFTPOST 25.3.33 (mit 24 Stunden-Zeit) auf Luftpostbrief nach Göttingen (Wolff Nr. 5.1)	194,203 ☒	35,—
3420	DANZIG 5, MWST „Kauft/Winterhilfswertzeichen 15.3.37**“, sauberer Abschlag auf 10 Pfg. Staatswappen im Kreis (!) als EF auf sw-PK (Blütensegen) nach Königsberg, leichte Bedarfsspuren	194y ☒	Gebot

Korkstempel

3421	1 M., klar entwertet mit schwarzem Balkenkreuz- Korkstempel von Danzig-5, Wolff-12, + 160 Pkte., gepr. Infla	28l ☉	Gebot
3422	DANZIG - LANGFUHR, klar abgeschlagener Korkstempel auf 2 G. Landschaften (Wolff Nr. 58 = 290 Pkte.)	213 ☉	Gebot
3423	1 G, klar entwertet mit schwarzem 10strahligem Korkstempel von Danzig-Langfuhr, Wolff-63, + 220 Pkte.	205 ☉	Gebot
3424	1 G. Landschaften, klar entwertet mit 10strahligen Sternstempel von Danzig-Langfuhr, Wolff-63, + 220 Pkte.	207 ☉	25,—
3425	1 M., klar entwertet mit schwarzem 10strahligem Korkstempel von Danzig-Langfuhr, Wolff-63, + 220 Pkte., gepr. Infla	83 ☉	15,—
3426	2 G. Landschaften, klar entwertet mit schwarzem Korkstempel von Danzig-Langfuhr, Wolff-76, + 500 Pkte.	208 ☉	25,—
3427	1 G. Landschaften (1 Zahn 1/2), klar entwertet mit schwarzem Korkstempel von Danzig-Langfuhr, Wolff-76, + 500 Pkte.	212a ☉	20,—
3428	KORKSTEMPEL „Z“, Sonderform von Zoppot, voll und klar auf 2G. mit zusätzlichen Ortsstempel (Wolff Nr. 95)	208 ☉	45,—

Seepost

3429	SEEPOST DER FREIEN STADT DANZIG/ LINIE HAMBURG SÜDAMERIKA/ 9.7.26 (o. Buchstabe)	193 △	20,—
3430	SEEPOST DER FREIEN STADT DANZIG/LINIE HAMBURG SÜDAMERIKA/ 9.7.26 (ohne Buchstabe)	214 △	20,—

Vor- und Mitläufer

3431	Pracht-Bedarfsbrief mit Danzig Nr. 1 und 3 (2), dazu DR Nr. 85 II, sauber gest. Danzig 5/ 15.7.20 nach München.	M85II ☒	25,—
3432	4 Briefstücke mit diversen Germania-MeF bzw. MiF, dabei 85IIa, 101, 103 usw., alle gepr. Infla, Mi. ca. 150,- EUR	ex85/103 △	35,—
3433	25 Pfg und 15 Pfg Germania auf Brief aus DANZIG 4.7.20 nach Berlin, rücktseitig mit Öffnungsmängeln, bildseitig feines Bedarfsstück!	M88,M101 ☒	50,—
3434	2mal 25 Pfg. u. 6mal 40 Pfg. Germania a. Paketkartenabschnitt, klar gest. „Danzig 1-o“ (Wolff 077.B), gepr. Infla	V88,90IIb △	25,—
3435	4 Einzelwerte u. 3 senkr. Paare (Mi. 90IIb, 93IIb, 107) alle mit klaren Danzigabstempelungen, gepr. Infla	exV88/107 ☉	20,—
3436	80 Pfg. u. 4mal 40 Pfg. Germania a. Paketkartenabschnitt, klar gest. „Danzig 1-o“ (Wolff 077.B), gepr. Infla	V90,93IIb △	20,—
3437	10 Pfg. in MiF mit D.R. Germania 80 Pfg. auf R-Brief von DANZIG 30.6.20 nach Zwickau mit Ank-Stpl. von Zensur, gepr. Infla, sel- tener Mitläufer-Beleg	M93II, 2 ☒	50,—
3438	1 M. rot (gepr. Infla) u. 2 M. blau (li. leichte Zahnverkürzungen) mit Danzigabstempelungen, Mi. 390,-	V94,95II ☉	60,—
3439	1 Mk Reichspostamt und 40 Pfg Germania auf großem Teil einer Vorderseite mit Stempel DANZIG 5.6.20, 88,-	V94II,V90II △	35,—
3440	75 Pfg Germania (2) und 20 Pfg Germania (2) auf Wertbrief aus DANZIG 10.5.20 nach Göttingen, Großformat mit Spuren, als Wertbrief sicherlich aber selten!	104(2),87(3) ☒	100,—
3441	10+5 Pfg. rot a. kl. Briefstück, klar gest. „Danzig Langfuhr c“, gepr. Infla	V105c ☉	25,—
3442	9 Mk Gr. Staatswappen mit angegebener Zusatzfrankatur auf Nachnahme-Wertbrief aus KAHLEBUDE 29.7.22 mit Devisenzensur nach Berlin, Umschlag mit Rand- und Faltpuren, sehr ungewöhnliche Verwendung mit guter Frankatur!	99,87,80 ☒	100,—

Danzig Luftpost

3443	Kabinett-Lfp.-Bf. m. Flp.-Ausg. 1923- 50, 100 u. 250 Mark u. Oval-Lfp.-Stpl. Dzg. 5/28.5.23 nach Zürich	134/36 ☒	50,—
------	---------------------------------------------------------------------------------------------------------	----------	------

Danzig-Ganzsachen

3444	15 Pfg Germania-GSK, gebraucht mit viel Text aus DANZIG 24.1.20, feiner Vorläufer!	VP116 ☒	40,—
3445	20 Pfg. Wappen, Bildpostkarte „Danzig, Marienkirche“, tadellos ungebraucht	P32-03 *	Gebot
3446	20 Pfg. Wappen, Bildpostkarte „Danzig, Rathaus“, GSK- befördert v. Danzig nach Amsterdam mit entspr. Ausgabestempel, tadel- los	P32-04 ☒	50,—
3447	20 Pf. Wappen, Bildpost-GSK, Motiv „Rathaus“, gest. Danzig, adressiert nach Göttingen, blanko, tadellos	P32/04 ☒	20,—
3448	10 Pfg. u. 20 Pfg. Sonder- GSK zum 19. Esperanto-Kongress mit Bild „Alte Mühle DANZIG.“, zweisprachig, tadellos ungebraucht	P39/40-01 *	50,—
3449	10 Pfg. Wappen, dreifacher Teilstrich, Bildpostkarte „Danzig, Johanniskirche“, entwertet mit Werbestempel von Danzig, Bedarfs-GSK, tadellos	P45-12 ☒	Gebot
3450	10 Pfg. Wappen, dreifacher Teilstrich, Bildpostkarte „Winterplatz mit Post- und Telegraphenverwaltung“ mit klarem Werbestem- pel, tadellose Bedarfs-GSK	P45-15 ☒	Gebot
3451	10 Pf. Wappen, Sonder-GSK „Gregor Mendel“, tadellos ungebraucht	P62b/02 ☒	60,—
3452P	10 Pfg. G. Mendel, blankogestempelte Karte in tadelloser Erhaltung, Mi. 125,—	P62b/02 ☒	50,—
3453P	10 Pfg. W. K. Röntgen auf Kreidekarton, blankogestempelte Karte in tadelloser Erhaltung, Mi. 125,—	P62b/03 ☒	50,—

Privatganzsachen

3454	1938 T. d. Briefmarke, Privat-GSK, links Abb. Denkmal des Weltpostvereins in Bern, tadellos rundgestempelt, blanko	PP4/C1 ☒	20,—
------	--------------------------------------------------------------------------------------------------------------------	----------	------

Danzig Besonderheiten

3455	1931, AK „M.S. Hansestadt Danzig“ gebraucht aus ZOPPOT FREIE STADT DANZIG 3.7. und entsprechenden Schiffs- post-Nebenstempel	☒	20,—
3456P	15 Pf. STAATSWAPPEN grün im waagerechten Paar, dabei die rechte Marke mit FAST KPL. FEHLENDEM DRUCK, tadellos post- frisch (Normalmarke Haftspur). Äußerst dekorative und seltene Abart, vermutlich entstanden durch die Auflage eines Papierstrei- fens beim Druck! RR!	75(2) **/*	80,—
3457	KAUTIONS-Empfangsschein über 200 Mark für das Dienstverhältnis eines „Posthilfsboten“ aus 1896, gefaltet u. oben leicht be- schnitten		Gebot

Danzig

3458P	5 Pfg. bis 5 Mk., kpl. gestempelter Satz, einzeln kompetent gepr. Infla Berlin sowie Stoye, Kniep bzw. Erdwien je BPP, Mi. 300,—	1/15 ☉☉	120,—
3459	Erste Ausgabe komplett tadellos postfrisch (100,—)	1/15 **	44,—
3460	15 Pfg Germania mit Aufdruck, waagerechter Viererstreifen aus der linken unteren Bogenecke mit 4 gezähnten Leerfeldern, bis auf übliche Kalendarbüge in guter postfrischer Erhaltung, in dieser Form sehr selten!	3L(4) **	200,—
3461	1 Mk mit Aufdruck und Plattenfehler „untere Hälfte der Fahnenchnur fehlt“, sauber gestempeltes Kabinettstück, Fotokurzbefund Soecknick BPP: „...einwandfrei!“	8II ☉	60,—
3462	1 bis 5 Mk. Aufdruckwerte; 8 sauber gestempelte und INFLA geprüfte Werte in sehr guter Erhaltung; lediglich die 3 Mk. fehlt, dafür 2,50 Mk. in a und b Farbe; Mi. 178.—	ex8/15 ☉☉	60,—
3463	2 Mk dunkelkobaltblau, senkrecht Paar mit Oberrand auf Einschreiben-Eilboten-Brief aus ZOPPOT 10.10.20 nach Chemnitz, gepr. Kniep BPP	11b(2) ☒	100,—
3464	2 Mk mit Aufdruck, 2 postfrische waagerechte Paare aus der linken unteren Bogenecke mit HAN H 3374.20 4 und H 3376.20 2, 125,-	11bHAN(2) **	40,—

3465P	2,50 Mk. rosakarmin auf großem Paketkartenabschnitt mit rks. 50 Pfg. dunkelgraulila/schwarz auf hellchrome gelb, zweifache Entwertung „DANZIG *1o 2.9.20“, Marke leicht über den Rand geklebt, daher minimalste Stauchung der Zähnung, tolerierbar aufgrund der Seltenheit dieser Farbe! Geprüft Infla Berlin sowie tiefst gepr. Kniep BPP, Mi. 700,—++	12c,7 △	400,—
3466	3 Mark tadellos gestempelt, gepr. Infla/Kniep	13a ⊙⊙	35,—
3467	3 Mk mit Aufdruck, postfrisches Kabinettstück mit Unterrand und HAN H 4136.20, 180,-	13aHAN **	50,—
3468	5 Mk mit Aufdruck, Zähnung B, 3 postfrische Kabinett-Viererblöcke, alles Bogenecken!	15B(16) **	50,—
3469	5 Mk mit Aufdruck, Zähnung B, kompletter postfrischer Kabinett-Bogen mit HAN 3376.20 1 und spiegelverkehrter Plattennummer „29“, 310,-	15B(20) **	70,—
3470	Aufdruckwerte 1920, postfrischer Eckrandviererblocksatz links oben, außer Mi. 17 alles Walzendrucke, je 1 Oberrand Falzrest	16/20(4) **	20,—
3471	60 auf 30 Pfg. Germania mit Doppelaufdruck (einmal schwächer), gestempeltes Kabinettstück, gepr. Soecknick BPP und Infla Berlin, Mi. 200,—	19DDII ⊙⊙	50,—
3472	5 bis 75 Pfg. Schrägaufdruck, postfrischer Eckrandviererblocksatz links oben, 5 bis 20 Pfg. Plattendruck, 25 und 75 Pfg. Walzendruck, je 1 Oberrand Falzrest	21/25(4) **	25,—
3473FP	15 Pf. in b-Farbe oo zentrisch gestempeltes Luxusstück dieser unterbewerteten Farbe, gepr. Infla und Erdwien BPP	22b ⊙⊙	160,—
3474	1 Mk auf 30 Pfg Germania mit angegebener Zusatzfrankatur auf portogerechtem Einschreiben-Eilboten-Rückschein aus ZOPPOT 16.9.20 nach Berlin, Marken mit kleinen Einschränkungen (Randklebung), gepr. Infla Berlin, eine aus dieser Zeit aus dem Bedarf sehr seltene Poststufe!	26I,25,22,7 ☒	100,—
3475	1 1/4 Mk auf 3 Pfg, Spitzen nach unten, auf Kabinettbriefstück, gepr. Infla Berlin, 120,-	27II △	40,—
3476P	2 Mark auf 35 Pf. „Spitzen nach unten“ ungebraucht mit Neugummi, als postfrisch tadellos signiert Kniep	28II NG	90,—
3477FP	2 Mk auf 35 Pfg Germania mit Spitzen des Unterdruck nach oben, sauber gestempeltes Kabinettstück mit Fotoattest Soecknick BPP: „...echt und einwandfrei...zeitgerechten Stempelabschlag DANZIG *3a“, sehr schönes Stück dieser Marke und hier einmal ohne Balkenentwertung!	28II ⊙⊙	250,—
3478FP	2 Mk. auf 35 Pfg. in Aufdrucktype II (Spitzen nach unten), zentr. Teilabschlag „DA(NZIG) *1x 8.1.21“, Photoattest Erdwien BPP: „...echt und einwandfrei...“, Mi. 900,—	28II ⊙⊙	300,—
3479	3 Mk. auf 7 1/2 Pfg. Netzunterdruck nach unten, postfrischer Oberrandwert in tadelloser Erhaltung	29II **	30,—
3480	3 Mk. auf 7 1/2 Pfg. mit Spitzen nach unten, sauber gestempelter Wert mit zusätzlichem Korkstempel in tadelloser Erhaltung, gepr. INFLA Dr. Oechsner BPP, Mi. 55,—	29II ⊙⊙	20,—
3481	5 Mk. auf 2 Pfg. Spitzen nach unten, tadellos postfrisch, Mi. 50,—	30II **	20,—
3482	10 Mk. auf 7 1/2 Pfg. Netzunterdruck nach unten, postfrischer Oberrandwert in tadelloser Erhaltung	31II **	20,—
3483	10 Mk auf 7 1/2 Pfg Germania, Spitzen nach unten, postfrischer Kabinett-Viererblock	31III(4) **	40,—
3484	10 Mk. auf 7 1/2 Pfg. Spitzen nach oben, doppelter Unterdruck, ungebrauchter Wert in guter Erhaltung, gepr. Dr. Oechsner BPP, Mi. 90,—	31III *	30,—
3485	2 Pfg. Kleiner Innendienst, tadellos ungebraucht, gepr. Schuler BPP	32 *	40,—
3486P	2 Pf. Kleiner Innendienst oo auf Briefstück, Attest Oechsner BPP „zeitgerecht entwertet "Zoppot *c" 8.10.20 9-10V" ist in allen Teilen echt ... einwandfrei"	32 ⊙⊙	245,—
3487FP	2 1/2 Pf. Kleiner Innendienst tadellos postfrisch, gepr. Dub (650,—)	33 **	300,—
3488P	7 1/2 Pf. Kleiner Innendienst tadellos postfrisch, gepr. Dub (180,—)	35 **	80,—
3489	7 1/2 Pfg. Kleiner Innendienst, tadellos ungebraucht, sign., Mi. 45,—	35 *	15,—
3490P	30 Pf. Kleiner Innendienst tadellos postfrisch, gepr. Kniep (190,—)	37 **	88,—
3491	30 Pfg. Kleiner Innendienst, tadellos ungebraucht, Mi. 55,—	37 *	20,—
3492FP	50 Pf. Kleiner Innendienst tadellos postfrisch, gepr. Kniep (650,—)	39 **	260,—
3493P	50 Pfg. Kleiner Innendienst, tadellos ungebraucht, Mi. 200,—	39 *	70,—
3494FP	50 Pfg „Kleiner Innendienst“ mit Plattenfehler „Balken rechts unten ausgebrochen und stark verlängert“, ungebrauchtes Kabinettstück mit Fotoattest Soecknick BPP: „...einwandfrei!“	39IV *	180,—
3495	80 Pfg Kleiner Innendienst auf Kabinettbriefstück, gepr. Kniep BPP und Infla Berlin	40 △	35,—
3496P	80 Pfg Kleiner Innendienst mit Walzenoberrand, sauber gestempeltes Kabinettstück, gepr. Infla Berlin und Soeckneck BPP, in dieser Form selten!	40W ⊙⊙	100,—
3497P	80 Pfg Kleiner Innendienst, waagerechtes Kabinettstück mit Walzenoberrand, sauber gestempelt, gepr. Infla Berlin, im Katalog ohne Bewertung!	40W(2) ⊙⊙	200,—
3498P	Ausgabe mit Spitzen nach unten komplett tadellos postfrisch, 44II gepr. Kniep BPP (420,—)	41-46II **	170,—
3499	1 Mk. auf 30 Pfg. Spitzen nach oben, sauber gestempelter Wert in tadelloser Erhaltung, gepr. INFLA, Mi. 90,—	41I ⊙⊙	30,—
3500	1 Mk. auf 30 Pfg. dunkelrotorange/schwarz auf hellchromgelb in Aufdrucktype I (Spitzen nach oben), gestempeltes senkrechtes Paar „DANZIG ...6.9.21“, untere Marke mit leicht verschobenem Aufdruck, je gepr. Infla Berlin und tiefst gepr. Oechsner BPP, Mi. 180,—	41I(2) ⊙⊙	65,—
3501	1 1/4 Mk. auf 3 Pfg. Netzunterdruck nach oben, postfrischer Oberrandwert in tadelloser Erhaltung	42I **	15,—
3502P	1 1/4 Mk auf 3 Pfg mit Spitzen nach oben, 2 senkrechte Vierer-Streifen vorder- und rückseitig auf Paketkarte mit Nr. 28 I aus DANZIG 8.11.20 nach Christburg, dort mit 3 Mk vom D. Reich nachfrankiert und entwertet am 11.1.1., sehr seltene Kombination, vermutlich Verzollungsgebühren, siehe auch Foto!	42I(8),28I, D.Rei ☒	300,—
3503P	2 Mark auf 35 Pf. tadellos gestempelt, gepr. Infla	43II ⊙⊙	170,—
3504P	2 Mk. auf 35 Pfg. Type II; tadellos gestempelt; min. erh. gepr. Erdwien BPP	43II ⊙⊙	72,—
3505P	5 Mk auf 2 Pfg Germania ohne Unterdruck, ungebrauchtes Kabinettstück, gepr. Kniep BPP, 280,-	45III *	100,—
3506	10 Mk. auf 7 Pfg. mit Spitzen nach oben, postfrischer Bogen zu 100 Werten, Rand rechts und unten abgetrennt, bis auf zwei Werte postfrisch, Rand leicht stockig, dabei auch PF VII und VIII	46I **	100,—
3507	10 Mk. auf 7 1/2 Pfg. rotorange in Aufdrucktype II, postfr. Viererblock, Luxus, Mi. 240,—	46II(4) **	90,—
3508P	10 Mk. auf 7 1/2 Pfg mit Netzunterdruck (Spitzen nach oben) und Aufdruckfehler „g von Danzig unten abgeschliffen“, sauber gestempeltes Kabinettstück, gepr. Soecknick BPP, bisher ohne Preis im Katalog!	46IIPFVII ⊙	100,—
3509P	10 Mk auf 7 1/2 Pfg Germania, Spitzen nach unten, postfrisches senkrechtes Kabinettstück, obere Marke mit Aufdruck-Fehler „D oben abgeflacht“, untere Marke im Rand mit Druckerzeichen „Bx“, gepr. Schüler BPP, in dieser Kombination sicherlich sehr selten!	46IIPFVI,46IIDZ **	200,—
3510FP	60 Pf. Großer Innendienst * Attest Kniep BPP, ganz leichte Erstfalzspur, tief signiert Hochkepler (1400,—)	47 *	580,—
3511FP	1 Mk „Großer Innendienst“, postfrisches Kabinettstück mit Fotoattest Soecknick BPP: „...ist sehr gut erhalten. Minimale gummifreie Stellen sind produktionsbedingt und stellen keinen Mangel dar!“	48 **	1000,—
3512FP	1 Mk Großer Innendienst, ungebrauchtes Kabinettstück, u.a. signiert Stoye BPP, 1400,-	48 *	450,—
3513FP	2 Mk „Großer Innendienst“, ungebrauchtes Kabinettstück mit kaum sichtbaren Entfaltungsspuren, entsprechendes Fotoattest Soecknick BPP: „...die Erhaltung ist einwandfrei!“	49 *	400,—
3514	Kogge komplett tadellos gestempelt, gepr. Infla (100,—)	53/62 ⊙⊙	36,—
3515P	5 Pfg. Kogge mit schwarzem Durchstich; tadellos gestempelt, Befund Erdwien BPP „echt und einwandfrei“. Große Seltenheit!	53A ⊙⊙	205,—
3516P	5 Pfg Kogge als Phasendruck des Mittelstückes, ungezähntes postfrisches Kabinettstück mit rechtem Rand, Fotobefund Soecknick BPP: „...echt und einwandfrei!“	53UpH **	80,—
3517	25 Pfg Kogge durchstoichen, kompletter postfrischer Pracht-Bogen	55(100) **	60,—
3518P	25 Pfg Kogge als Phasendruck des Rahmens, ungezähntes postfrisches Kabinettstück mit Fotobefund Soecknick BPP: „...echt und einwandfrei!“	55UpH **	80,—
3519	1 Mk. karmin/schwärzlichgrau mit PF I, postfr. Wert aus kpl. rechten oberer Bogenecke mit überdurchschnittlichem Durchstich, herstellungsbedingte Kalanderbügel, sonst tadellos, Mi. 100,—++	58I **	35,—
3520	1 Mk Kogge mit angegebener Zusatzfrankatur auf Wertbrief aus DANZIG 1 9.2.21 nach Kopenhagen mit Devisenzensur, Randspuren, Auslandswertbriefe sind aus dieser Zeit nicht häufig!	58,55(2),54,28I ☒	50,—
3521	40 Pfg und 60 Pfg Flugpost, 2 komplette postfrische Bogen, waagerechte Knitter (herstellungsbedingt), dafür 60 Pfg komplett mit Abklatsch, ansehen!	66/67X(100) **	60,—
3522	5 Mk Flugpost, kompletter postfrischer Bogen, 1x gefaltet	70X(50) **	60,—
3523P	10 Mk Flugpost, ungezählter Probedruck in der Farbe braunorange, ungebrauchtes Kabinettstück mit Fotobefund Erdwien BPP, 200,-	71P3 *	70,—
3524	3 Mk Staatswappen, postfrischer Kabinett-Viererblock mit Unterrand, 152,-	86(4) **	45,—
3525	5 bis 20 Mk. „Großes Staatswappen“, kpl. gestempelter Satz, je einzeln gepr. Infla Berlin „D“ bzw. Oechsner BPP, Mi. 110,—	87/89X ⊙⊙	45,—
3526	20 Mk. WZ. Y, sauber gestempelter Wert mit hervorragendem Durchstich, gepr. INFLA; Mi. 90,—	89X ⊙⊙	20,—
3527P	30 Pfg Tuberkulose-Woche als ungezählter Probedruck, postfrisches Kabinettstück, unsigniert mit Kurzbefund Soecknick BPP: „...einwandfrei!“	90PU **	60,—

3528P	60+60 Pfg. Tuberkulose-Woche, zentr. „DANZIG LAN(GFUHR) 20.10.21“ gestempelt, tiefst gepr. Infla Berlin und Oechsner BPP, Mi. 140,—	91	⊙⊙	70,—
3529	60+60 Pfg. Tuberkulose-Woche, Unterrandwert auf kl. Briefstück mit vollständiger Entwertung „ZOPPOT FREIE STADT DANZIG 19.12.21“, gepr. Infla Berlin sowie tiefst sign. Oechsner BPP, Mi. 140,—+	91	△	80,—
3530P	75 Pfg. dkl. violettviolett, mit Rosettenunterdruck, tadellos ungebraucht	93I	*	150,—
3531	2 Mk. karminrot ohne Rosettenunterdruck, ungezählter ungebr. Unterrandwert, zwei alte Besitzerzeichen, sonst tadellos, Mi. 100,—+	96FU	*	35,—
3532P	9 Mk. dunkelrötlichorange/dunkelmagenta, zweifache 7-strahlige Korkstempelentwertung (=Danzig-Langfuhr), im Block gepr. Infla Berlin sowie tief gepr. Dr. Oechsner BPP	99X	⊙⊙	100,—
3533	50 Mk. rot mit WZ. X; sauber gestempelter Wert mit Gefälligkeitsstempel; gepr. Gruber BPP; Mi. 140,—	100Xa	⊙	40,—
3534	50 Mk. rot/gold; gefälligkeitsgestempelter Wert in tadelloser Erhaltung, gepr. Soecknick BPP; Mi. 140,—	100Xa	⊙	40,—
3535P	50 Mark in Type Xa oo Attest Oechsner BPP „echte zeitgerechte Abstempelung "Danzig *5 18.8.22 4-5N" ... einwandfrei"	100Xa	⊙⊙	350,—
3536	50 Mk Staatswappen lilafarot, Wz. 2X, sauber gestempeltes Kabinettstück, Fotokurzbefund Soecknick BPP: „...Stempel echt - einwandfrei!“	100Xb	⊙⊙	70,—
3537	50 Mk. großes Wappen, beide Wz.-varianten mit zeitgerechtem Stempel in tadelloser Erhaltung, altes Eigentumszeichen leicht durchscheinend; gepr. INFLA Soecknick BPP; Mi. 400,—	100Xb,Yb	⊙⊙	100,—
3538P	100 M. mit Wz.Yo oo Infla-echtes Luxusstück mit Korkstempel, Kurzbefund Oechsner BPP „einwandfrei“	101Y	⊙⊙	150,—
3539	100 Mk. großes Wappen; glasklar gestempelter Wert auf Luxusbriefstück; gepr. INFLA Erdwien	101Y	△	160,—
3540	100 Mk durchstochen mit Wz. 2Y, kompletter postfrischer Bogen	101Y(25)	**	60,—
3541	1,50 bis 8 Mk. kleines Wappen, postfrischer Bogensatz, Marken tadellos, Ränder wie üblich minimale Mängel, Mi. billigst 340,—	103/05(100)	**	40,—
3542P	5 Mk Staatswappen mit liegendem Wz., sauber gestempeltes Kabinettstück, Fotobefund Soecknick BPP: „...echt und einwandfrei“, 340,—	108Y	⊙⊙	120,—
3543P	5 Mk. Wappen mit WZ. Y; seltener sauber gestempelter Viererblock in Bedarfserhaltung; außergewöhnliche Einheit, die üblichen Zahnregelmäßigkeiten sollten bei der Seltenheit toleriert werden! gepr. INFLA Kniep BPP	108Y(4)	⊙⊙	500,—
3544P	Flugpost-Satz komplett inflaecht gestempelt, teils auf Briefstücken, jeder Wert gepr. infla	112/18	⊙⊙	600,—
3545P	1 Mk. Flugpost; tadellos gestempelt auf Briefstück; gepr. INFLA Soecknick	114	△	110,—
3546	5 Mk. Flugpost; tadellos gestempelt auf Briefstück; gepr. INFLA Soecknick	116	△	115,—
3547	10 Mark Flugpost tadellos gestempelt, gepr. Infla/Erdwien	117	⊙⊙	96,—
3548	10 Mk. Flugpost; tadellos gestempelt auf Briefstück; gepr. INFLA Soecknick	117	△	110,—
3549	4 komplette postfrische Bogen mit Wz. 3Y (Nr. 123Y, 125Y, 128Y und 129Y), ungefaltet!	ex123/129Y	**	75,—
3550	5 Mk mit Wz. 3X, kompletter postfrischer Pracht-Bogen	124X(100)	**	50,—
3551	5 Mk bis 50 Mk Freimarken mit stehendem Wasserzeichen, 4 komplette postfrische Bogen, 1x gefaltet, 800,- +	124/127X(100)		160,—
			**	
3552FP	6 M. rotkarmin mit Wz. 3Y - liegende Maschen, tadellos ungebraucht mit Erstfalzrest. FA Gruber: „Die raue Zähnung und ein teilweise dezentriertes Markenbild sind typische Kennzeichen dieser Wasserzeichenabart. Dieses Exemplar ist ideal zentriert. Ein fast waagerechter leichter Bug befindet sich in der Mitte der Marke. Sie ist echt in allen Einzelheiten und ansonsten einwandfrei erhalten.“ Auflage nur 100 Stück! Mi. 2500,—	A 124Y	*	780,—
3553	20 Mk mit Wz. 3X, kompletter postfrischer Pracht-Bogen	126X(100)	**	50,—
3554	50 Mk mit Wz. 3X, kompletter postfrischer Pracht-Bogen	127X(100)	**	50,—
3555	300 Mk. rot/bläulichgrün ohne Rosettendruck, sauber gestempelter Wert in tadelloser Erhaltung, 1 Zahn winzig verkürzt, Mi. 75,—	130F	⊙⊙	25,—
3556P	300 Mk Staatswappen, ungezählter Probedruck in der Farbe blaugrün, ungebrauchtes Kabinettstück mit Fotobefund Soecknick BPP: „...einwandfrei!“	130P1	*	50,—
3557P	300 Mk Staatswappen mit Aufdruck Colonias (Specimen), ungebraucht auf Unterlage geklebt, Pracht-Stück aus dem portugiesischen Postarchiv Gao, nur wenige Stücke bekannt, ausführlicher Fotobefund Soecknick BPP	130Specimen	(*)	100,—
3558	1923 Flugpostausgabe (IV), kpl. gestempelter Satz, je einzeln auf kl. Briefstück mit zentralen Entwertungen „DANZIG bzw. ZOPPOT LUFTPOST“, alle Werte gepr. Infla Berlin, Mi. 100,—+	133/37	△	45,—
3559	25 M bis 500 M Flugpostausgabe, kompletter Satz auf 2 Kabinett-Briefstücken, gepr. Infla Berlin, 100,-	133/37	△	35,—
3560	50 Mark Flugpost tadellos gestempelt, gepr. Infla	134	⊙⊙	30,—
3561	50 Mk. Flugpost IV; tadellos gestempelt auf Briefstück; gepr. INFLA	134	△	35,—
3562P	40 bis 200 Mk. „Kleines Staatswappen“ (VII), kpl. rundgestempelter Satz, je tief gepr. Infla Berlin, Mi.-Nr. 139 und 140 zusätzlich Erdwien BPP bzw. tiefst Dr. Oechsner BPP, Mi. 250,—	138/42	⊙⊙	120,—
3563P	50 Mk. grünlichblau, sauber gestempelter Wert aus dem Bedarf, ausgabetypisch gezähnt, gepr. INFLA, Mi. 180,—	139	⊙⊙	60,—
3564	50 Mk mittelgrünlichblau in MiF mit Nr. 130, 141, 142, 144/146 und 152 auf Eilboten-Einschreiben-Rückscheinbrief aus DANZIG-NEUFUHRWASSER 19.8.23 nach Güstrow, Ak.-Stempel, Verschlussklappe fehlt, sonst sehr gute Erhaltungsebene schon ca. 208,-	139,u.a.	⊠	80,—
3565	80 Mk (2) und 20 Mk Staatswappen auf Einschreiben-Brief aus DANZIG-LANGFUHR 18.5.23 nach Münster, Ak.-Stempel, gepr. Infla Berlin, Spuren	140(2),126	⊠	50,—
3566	3000 Mk. Wappen ohne Unterdruck, tadellos postfrisch, gepr. Soecknick BPP, Mi. 50,—	146F	**	20,—
3567	10 000 Mk Staatswappen, 250x in 5 kompletten postfrischen Bogen, Marken einwandfrei!	147(250)	**	150,—
3568	10 000 Mk Staatswappen, kompletter postfrischer Pracht-Bogen	147(50)	**	40,—
3569	50 000 Mk Staatswappen, 125x in 5 kompletten Pracht-Bogen mit jeweils 25 Marken	149(125)	**	75,—
3570P	100 000 auf 20 000 Mark tadellos gestempelt, gepr. Infla (140,—)	150	⊙⊙	100,—
3571	100000 Mk Staatswappen ungezähnt ohne Rosettenunterdruck, ungebrauchtes Kabinettstück mit Kurzbefund Soecknick BPP: „...einwandfrei!“	155FU	*	20,—
3572	100 T. auf 200 Mk, 80x im postfrischen Pracht-Bogenteil, 320,-	159(80)	**	70,—
3573P	250 Tsd. auf 200 Mk. rötlichorange mit Teilabschlag „... (FREI)E STADT (DANZIG)...23“, leicht durchschlagende Prüfzeichen „im Block geprüft“ Infla Berlin und Edwien BPP, je tiefst aufgebracht, Mi. 360,—	160	⊙⊙	180,—
3574	500 T. auf 50 000 Mk, kompletter postfrischer Bogen, 1x gefaltet	162(100)	**	50,—
3575	1 Mill. auf 10 000 Mk orange, kompletter postfrischer Bogen, 1x gefaltet, Marken einwandfrei!	163(100)	**	380,—
3576P	10 Mio auf 1 Mio tadellos gestempelt, gepr. Infla (120,—)	168	⊙⊙	90,—
3577	10 000 Mk. lebhaftgrünviolett im ungezählten senkrechten Paar ohne Wertaufdruck, tadellos postfr., je sign. Hochkepler, Mi. 200,—+	169FU(2)	**	75,—
3578P	100 Mill. auf 250 000 Mk. rotkarmin, ungezählter ungebr. Probedruck mit Unterrand, sign. Hochkepler, Mi. 150,—+	174P	*	70,—
3579FP	250000 M. Flugpost, tadellos, echt und zeitgerecht gest., FB Oechsner BPP	177	⊙	250,—
3580P	250000 Mk Flugpost ungezähnt, postfrisches Kabinettstück mit linkem Rand (dort Falz), Fotobefund Soecknick BPP: „...echt und einwandfrei!“	177U	**	60,—
3581	250.000 M., ungezähntes, breit. Oberrandstück, Mi. 120.-	177U	*	20,—
3582FP	500000 M. Flugpost, tadellos, echt und zeitgerecht gest., FB Oechsner BPP	178	⊙	250,—
3583	500000 M. rot. ungezähnt, ungebraucht	178U	*	20,—
3584	500000 M. rot, Wz. X, tadellos ungebr.	178X	*	Gebot
3585FP	5 Mio. auf 50000 M. Flugpost, tadellos, echt und zeitgerecht gest., FB Oechsner BPP	180	⊙	250,—
3586	5 Mill. auf 50 000 Mk. lebhaftrotbraun, postfr. 16er-Block aus kpl. linker unterer Bogenecke mit Aufdruckfehler in Feld 73 „5 Mill. auf 10 000 Mk.“, untere Reihe mit waagerechter Vorfaltung, Nadelpunkt trifft optimal die linke untere Zähnungsecke, Mi. 150,—	180F	**	70,—
3587	5 Pfg. auf 50 Mk. bis 5 Gld. auf 1 Mill. Mk. „Großes Staatswappen (I)“, kpl. ungebr. Satz, 2 Mk. mit Nadelpunkt und 5 Mk. mit „Delle im oberen Rahmen“, bis auf 1 bis 3 Gld. je mit Besitzerzeichen, Mi. 90,—+	181/92	*	40,—
3588	25 Pfg. auf 50 Mk. lilafarot, zentr. 6-blättriger Rosettenstempel (=Oliva, Wolff Nr. 77, 70 Punkte!), tief gepr. Infla Berlin und tiefst sign. Dr. Oechsner BPP, Mi. 42,—++	184	⊙⊙	35,—
3589	1 Gld. auf 1 Mill. Mk. lilafarot mit Aufdruckfehler II, kpl. postfr. linke obere Bogenecke, dort verstümmelte „10“, tadellos, Mi. 90,—++	189II	**	35,—
3590	2 Gld. auf 1 Mio. MK.; tadellos gestempelt; gepr. INFLA Erdwien	190	⊙⊙	38,—
3591	2 Gulden auf 1 Mio. Mark mit Aufdruckfehler II tadellos postfrisch (130,—)	190II	**	52,—
3592	5 Gld. auf 1 Mill. Mk. lilafarot, kpl. postfr. Eckrandwert (links oben) mit Nadelpunkt, tadellos, Mi. 150,—+	191	**	60,—
3593P	3 Gld. auf 1 Mill. Mk. lilafarot mit Aufdruckfehler II, zentr. Balkenkreuzentwertung (=Danzig 5, Wolff Nr. 13, 45 Punkte), leichte Zahnunregelmäßigkeiten, entsprechend gepr. Infla Berlin „D“, Mi. 600,—+	191II	⊙⊙	150,—
3594	5 G auf 1 Mill. Mk. postfrisches Kabinettstück, unsigniert	192	**	50,—
3595P	Freimarken komplett tadellos postfrisch (350,—)	193/01	**	160,—

3596	5 und 10 Pfg. Staatswappen mit Rollenzählung, jeweils im postfrischen waagerechten Kabinettpaar, selten, Mi. 450,—	193/4Dy(2) **	150,—
3597FP	5 Pfg Probedruck in schwarz, ungezähnt auf Kartonpapier ohne Gummi, Kabinettstück mit Fotobefund Soecknick BPP: „...echt und einwandfrei!“, selten!	193P (*)	150,—
3598	5 Pfg. Wappen mit WZ. 3 X; tadellos ungebraucht	193yX *	40,—
3599	10 Pfg und 2x 5 Pfg Staatswappen auf Nachnahmekarte aus DANZIG 6.11.24 nach Königsberg, gepr. Schüler BPP	194,193(2) ☒	Gebot
3600	20 Pfg je als EF a. 2 Auslandspostkarten mit versch. Werbestempeln n. Sizilien	196(2) ☒	20,—
3601	30 Pfg Wappen in MiF mit 5 weiteren verschiedenen Werten (3 Pfg-20 Pfg) auf etwas überfrankiertem Eilboten-Luftpostbrief aus DANZIG LUFTPOST 16.7.30 mach Stuttgart mit allen Stempeln, Spuren, dekorative „6-Farbenfrankatur“	198,u.a. ☒	Gebot
3602	50 Pfg. unter UV leuchtend dunkelrosa, sauber gestempelter Wert in tadelloser Erhaltung, tiefstgepr. Dr. Oechsner BPP, Mi. 50,—	200xaa ☉	20,—
3603P	Flugpost komplett tadellos postfrisch (180,—)	202/06 **	80,—
3604	20 Pfg Flugpost auf Bedarfs-Lustpostkarte aus DANZIG-LUFTPOST 7.10.33 mit allen Stempeln nach München, schönes Stück!	203 ☒	20,—
3605	20 Pfg Flugpostmarke, 2 Stück auf Firmen-Lp-Brief aus DANZIG 22.6.34 mit allen Stempeln in die Schweiz, sehr dekoratives Stück!	203(2) ☒	20,—
3606	1 G. Flugpost auf R-Brief von DANZIG-LANGFUHR 1/18.12.37 nach Berlin	205 ☒	Gebot
3607P	1 bis 10 Gld. Ansichten; tadellos gestempelt	207/11 ☉	140,—
3608P	1 Gld. Schloss Oliva mit Plattennummer, postfrisches Eckrandstück in tadelloser Erhaltung, herstellungsbedingte Papierverstärkung im Rand, Mi. 250,—	207PI **	90,—
3609P	2 Gulden Krantor tadellos postfrisch (220,—)	208 **	98,—
3611P	2 Gld. braunpurpur/schwarz mit Plattennummer; postfrisches Eckrandstück in tadelloser Erhaltung, Mi. 500,—	208PI **	180,—
3612	3 und 5 Gld. Freimarken, 2 postfrische Eckrandstücke in tadelloser Erhaltung, 3 Gld. Falzrest im Rand, Mi. 50,—	209/10 **	20,—
3613	10 G. Ansichten, postfr.	211 **	40,—
3614	35 Pfg. ultramarin mit PF I, zentr. Stempel „DANZIG -1.9.30“, tiefst gepr. Oechsner BPP, Mi. 120,—	215l ☉	50,—
3615	25 Pfg Neptunbrunnen (Marke war gelöst, mit Falz befestigt), Randstück mit 5 Pfg Wappen auf Einschreiben-Postkarte mit viel Text und entspr. SST vom 9.7.29 nach Donaueschingen, Ak.-Stempel	219,193 ☒	20,—
3616	25 Pfg. Neptunbrunnen in Zwischentype a/b, als solche gepr. Kniep BPP, SST auf △	219a/b △	36,—
3617P	5 Pfg. bis 1 Gld. „10 Jahre Freie Stadt Danzig“, kpl. postfr. Satz bis auf 15 Pfg. alles Randwerte (!), 1 Gld. mit Reihenzähler „7“, Luxus, Mi. 730,—++	220/30 **	350,—
3618	1930: November Aufdruckserie, ungebr. Kab.-satz, Mi. 200,—	220/30 *	75,—
3619P	5 Pfg. bis 1 Gld. „10 Jahre Freie Stadt Danzig“, kpl. rundgestempelter Satz, einige Werte sign. Hochkepler (u.a. Mi.-Nr. 226, 227), Mi. 538,—	220/30 ☉	220,—
3620	1 Gld. dunkelorange/grauschwarz, postfr. tadellos, Mi. 140,—	230 **	50,—
3621	1932: LuPOSTA-Aufdruckserie, postfr. Prachtsatz, Mi. 220,—	231/35 **	80,—
3622	LUPOSTA, tadellos, gest.	231/35 ☉	45,—
3623	LUPOSTA; tadellos gestempelt je auf Briefstück	231/35 △	58,—
3624P	LUPOSTA, kompletter Satz auf Luftpostkarte per Einschreiben nach Warstein mit SST zum Ausgabeanlaß, private Karte von H. Sieger zur Ausstellung!	231/35 ☒	80,—
3625	1934 WHW, kpl. rundgestempelter Satz, 5+5 Pfg. tief gepr. Erdwien BPP, die Höchstwerte tiefst gepr. Soecknick BPP, Mi. 130,—	237/39 ☉	45,—
3626	6 bis 8 Pfg. Aufdrucke mit HAN, je als postfrische Randpaare in tadelloser Erhaltung, Mi. 180,—	240/B241HAN **	80,—
3627	6 bis 8 Pfg. Aufdruckruckwerte im waagerechten Randpaar je mit Plattennummer, tadellos postfrisch, Mi. 200,—	240/B241HAN **	80,—
3628	6 auf 7 Pfg und 8 auf 7 Pfg Freimarken (alle 3 Farben), 4 komplette postfrische Bogen, 1x gefaltet, Marken und HAN einwandfrei, ca. 2500,-	240/B241(100) **	600,—
3629	1 G Flugpostmarke in MiF mit 75 Pfg und 2x 20 Pfg Wappen auf Auslands-Lp-Einschreiben-Brief mit L1 „20 Pfg Einl.-Geb.“ von DANZIG 5.5.37 nach England, sehr seltene Poststufe aus dem Bedarf!	255,201 ☒	50,—
3630	1936 WHW Bauwerke, tadellos postfrisch, Mi. 65,—	262/66 **	20,—
3631	Block 2 postfrisch, 2x in a-Farbe und 4x in b-Farbe, 153,-	Bl.2a/b(6) **	35,—
3632	Daposta-Flugpost-Block mit Plattenfehler „7 in 1937 gebrochen“, 4 postfrische Kabinettstücke, 200,-	Bl.2bl(4) **	60,—
3633	10 Pfg bläulichgrün, Rollenzählung, 3 waagerechte Paare im postfrischen Kabinett-Bogenteil aus der rechten oberen Bogenecke, 750,-+	272D(6) **	200,—
3634	25 Pfg. Danziger Dorf mit WZ 3 X und PF I, noch mit großen Teilen des Blockrandes kpl. umgeben, mehrfacher SST „DANZIGER LEISTUNGSSCHAU 28.11.37“, Mi. 220,—+	274XI ☉	80,—
3635	Leistungsschau-Block mit Abart „25 Pfg mit eingekerbtem Bildrand“, gestempeltes Kabinettstück mit SST, gepr. Kniep BPP	Bl.3l ☉	100,—
3636	Leistungsschau-Block mit Abart „25 Pfg mit eingekerbtem Bildrand“, postfrisches Kabinettstück, gepr. Kniep BPP	Bl.3l **	100,—
3637	Leistungsschau mit Sonderstempel v. 5.12.37	Bl.3 ☉	28,—
3638	Leistungsschaublock mit SST	Bl.3SST ☉	50,—
3639P	WHW 1937, kompletter Satz auf Einschreiben-Luftpost-FDC aus DANZIG 13.12.37 nach Wien, AK.-Stempel	276/80FDC ☒	50,—
3640	150. Geburtstag Schoppenhauer, kompletter Satz auf 10 Pfg Bildpost-GSK (P48/03) mit ESST DANZIG SCHOPENHAUER-GEDENKFEIER 22.2.38, dekorativ!	281/83 FDC	100,—
3641	WHW Schiffe, 6 komplette Sätze auf Gedenkblätter, dabei 3 verschiedene Vordrucke (2x Ehrenbürger Adolf Hitler, 3x WHW-Wertzeichen Landesdirektion und 1x WHW Freie Stadt Danzig), ansehen!	284/88(6) △	40,—
3642	3 Pfg. bis 1 Gld. „Staatswappen (X) und Ansichten“, kpl. rundgestempelter Satz, 1 Gld. auf kl. Briefstück und zur Kontrolle gelöst, je einzeln (bis auf unberechnete 5 und 25 Pfg. da beide Zahnfehler) tiefst gepr. Soecknick BPP, Mi. 250,—	289/97 ☉	100,—
3643	Freimarken-Ausgabe, bis auf 25 Pfg kompletter postfrischer Kabinettsatz, 65,-	289/97 **	20,—
3644	Flugpost 1938, sauber gestempelter Satz in tadelloser Erhaltung, Mi. 75,—	298/01 ☉	25,—
3645	5 a DANZIG 5 14.12.44 e, recht klarer Abschlag auf Paketkarte mit 60 Pfg Hitler	DR797 ☒	Gebot

Danzig Dienst

3646	5 Pfg., re. Randpaar mit nach re unten laufender Passerverschiebung „MDMDM“, li. Marke postfr.	1(2) **/*	Gebot
3647	Erste Ausgabe komplett tadellos postfrisch (120,—)	1/14 **	66,—
3648P	5 Pfg. bis 3 Mk. „Kleines Staatswappen mit Aufdruck“, kpl. rundgestempelter Satz, je einzeln und zumeist tief bis tiefst gepr. Infla Berlin, 2 Mk. zusätzlich tiefst Kniep BPP, Mi. 287,—	1/14 ☉☉	100,—
3649	40 Pfg. mit HAN 1322, tadellos postfr.	7HAN **	20,—
3650	60 Pfg. gest. DANZIG 1 t/ 17.12.21 auf portugiesischem Brief nach Berlin	9 ☒	30,—
3651	80 Pf. tadellos gestempelt, gepr. Infla (18,—)	10 ☉☉	34,—
3652	1 Mk. Wappen mit Abart IV der Urmarke; sauber gestempelter Wert in Bedarfserhaltung; gepr. INFLA echt; Mi. 100,—	11IV ☉☉	30,—
3653FP	80 Pfg. dunkelgrün mit liegendem WZ, zarte zentr. Entwertung „ZOPPOT *f* 28.10.22“, tiefst gepr. Kniep BPP, Mi. 1400,—	16Y ☉☉	500,—
3654	80 Pfg. dunkelgrün mit liegendem WZ, kpl. postfr. Viererblock vom Unterrand, je einzeln tiefst gepr. Oechsner BPP, Mi. 120,—+	16Y(4) **	45,—
3655P	2,40 Mark tadellos gestempelt, gepr. Infla (75,—)	19 ☉☉	60,—
3656	Wappen 2.40 Mk, feinst gestempelt und gepr. Infla/Oechsner, unter bewertete Marke	19 ☉☉	30,—
3657P	4 Mark tadellos gestempelt, gepr. Infla (80,—)	20 ☉☉	66,—
3658	4 Mk. dunkelviolettultramarin, sauber gestempelter Wert in tadelloser Erhaltung auf Luxusbriefstück, gepr. INFLA Soecknick, Mi. 80,—	20 ☉☉	30,—
3659	4 Mk. blau ohne Rosettenunterdruck, tadellos postfrisch, gepr. Soecknick BPP, Mi. 75,—	20F **	30,—
3660FP	5 Mark mit Wz. Y oo Befund Soecknick BPP vom 27.12.2004 „echt und einwandfrei ... sehr gut erhalten.“ (350,—)	24Y ☉	185,—
3661	5 Mk Dienstmarke mit Wz. 2Y, postfrischer Kabinett-10er-Bogenteil aus der linken unteren Bogenecke, 400,-	24Y(10) **	100,—
3662	6 Mk. karminrot; tadellos gestempelt; gepr. INFLA	26a ☉☉	44,—
3663	5 Mk. Wappen WZ. Y; tadellos gestempelt; gepr. INFLA	30Y ☉☉	40,—
3664P	300 Mk. Wappen; tadellos gestempelt; Befund Erdwien BPP „echt und einwandfrei ... überdurchschnittlich gute Erhaltung ... SIMONSDORFF - TIE (GENHOF) BAHNPOST ZUG 776 vom 16 7 (23) echt und zeitgerecht.“	35 ☉☉	180,—
3665P	100 Mk. schwärzlicholivgrün; tadellos gestempelt; gepr. INFLA	37 ☉☉	200,—
3666	200 Mk. Wappen; tadellos gestempelt; gepr. INFLA Erdwien	38 ☉☉	50,—
3667P	500 Mk. Wappenlöwe; zentriert gestempelter Wert in tadelloser Erhaltung; seltene Dienstmarke; FA Kniep BPP; Mi. 550,—	39 ☉☉	200,—
3668	1000 Mk. Wappenlöwe; sauber gestempelter Wert in tadelloser Erhaltung; gepr. INFLA echt; Mi. 120,—	40 ☉☉	40,—

3669	Freimarken komplett sauber ungebraucht mit Neugummi	41/51 NG	52,-
3670P	Ausgabe 1924 kpl. tadellos gestempelt	41/51 ⊙	100,-
3671	1935, portofreier Dienstbrief des Steueramtes I von „DANZIG *5b 30.11.35“ nach Barendt, Aktenlochung	☒	20,-

Portomarken Danzig

3672	10 Pfg dunkelbraunviolett, postfrischer Kabinett-Viererblock, jeder Wert bestens signiert Soecknick BPP	1b(4) **	35,-
3673	20 Pfg dunkelbraunviolett, postfrischer Kabinett-25er-Bogenteil, jeder Wert bestens signiert Soecknick BPP, 800,-	2b(25) **	200,-
3674	60 Pfg dunkelbraunviolett, postfrischer Kabinett-25er-Bogenteil, jeder Wert bestens signiert Soecknick BPP	4b(25) **	200,-
3675	80 Pfg dunkelbraunviolett, postfrischer Kabinett-25er-Bogenteil, jeder Wert bestens signiert Soecknick BPP, 800,-	6b(25) **	200,-
3676	240 Pfg dunkelbraunviolett, postfrischer Kabinett-25er-Bogenteil (fünf Werte mit Bug ohne Berechnung), die einwandfreien Werte bestens signiert Soecknick BPP, 1000,-	9b(25) **	250,-
3677	400 Pfg dunkelbraunviolett, postfrischer Kabinett-25er-Bogenteil, jeder Wert bestens signiert Soecknick BPP, 1250,-	11b(25) **	300,-
3678	20 Mk. dunkelpurpur, sauber gestempelter Wert mit Nähmaschinenzählung, gepr. INFLA, Mi. 50,-	14 ⊙⊙	20,-
3679FP	100 Pfg. Portomärke mit Wz. 3 Y, sauber gestempeltes Kabinettstück mit Fotoattest Soecknick BPP: „...echt und einwandfrei“, sehr schönes Stück dieser schwierigen Marke, Mi. 750,-	15Y ⊙⊙	280,-
3680FP	200 Mk mit Wz. 3Y, sauber gestempeltes Kabinettstück mit Fotoattest Soecknick BPP: „...echt und einwandfrei“, sehr schönes Stück dieser schwierigen Marke!	16Y ⊙⊙	400,-
3681	20 Mark tadellos gestempelt, gepr. Infla (80,-)	22Y ⊙⊙	38,-
3682	Zoppoter Provisorien, T-Handstempel-Aufdruck auf Freimarken Mi.-Nr. 152, gepr. Infla Berlin	(152) ⊙⊙	50,-
3683	Zoppoter Provisorien, T-Handstempel-Aufdruck auf Freimarken Mi.-Nr. 154, gepr. Infla Berlin	(154) ⊙⊙	50,-
3684	Zoppoter Provisorien, T-Handstempel-Aufdruck auf Freimarken Mi.-Nr. 155, gepr. Infla Berlin	(155) ⊙⊙	50,-
3685P	Zoppoter Provisorien, T-Handstempel-Aufdruck auf Freimarken-Nr. 168, Kabinettstück und gepr. Infla Berlin, in der Kombination mit dieser Marken sehr selten!	(168) ⊙⊙	200,-
3686	1000 auf 100 Mk. dunkelviolett-purpur, nicht verausgabter Wert mit rußig mattem Aufdruck, ungebr., doppelte Altsignatur, Mi. 150,-	l/l *	50,-
3687P	1000 auf 100 Mk mit rußigem Aufdruck, nicht ausgegebene Marke in postfrischer Kabinetterhaltung, 350,-	l/l **	100,-
3688	5 bis 100 Pfg. und 15 Pfg. + 3 Gld.; 2 tadellos gestempelte Ausgaben	30/39 ⊙	40,-
3689	3 G Portomarken, postfrisches Kabinettstück mit rechtem Rand und HAN 2712	39HAN **	70,-
3690	5 bis 20 Pf. komplett tadellos postfrisch (130,-)	40/42 **	56,-
3691	Ausgabe 1937, kompletter postfrischer Kabinettstempel, 110,-	43/47 **	40,-
3692P	Zoppoter Provisorien, T-Handstempelaufdruck auf 10000 Mk. in guter Erhaltung, rechts unten kleiner Einriß, seltener Wert, im Block gepr. INFLA Berlin	147 ⊙⊙	50,-



3692



3693



3694



3695



3696

3693P	Zoppoter Provisorien, T-Handstempelaufdruck auf 1000 Mk. in guter Erhaltung, oben ein minimaler Einriß, im Block gepr. INFLA Berlin	151 ⊙⊙	30,-
3694P	Zoppoter Provisorien, T-Handstempelaufdruck auf 1 Mill. Überdruckmarke in Kabinetterhaltung, ein Eckzahnbug, im Block gepr. INFLA Berlin	164 ⊙⊙	40,-
3695P	Zoppoter Provisorien, T-Handstempelaufdruck auf 3 Mill. Überdruckmarke in Kabinetterhaltung, links ein halber Zahn, tiefstgepr. INFLA Soecknick BPP	166 ⊙⊙	50,-
3696P	Zoppoter Provisorien, T-Handstempelaufdruck auf 50 Mill. Überdruckmarke in Kabinetterhaltung, im Block gepr. INFLA Berlin	173 ⊙⊙	50,-

Port Gdansk

3697	15 Gr. karminrot mit Abart I, sauber gestempelter Wert, ausgabetyppisch gezähnt, Mi. 80,-	14l ⊙	30,-
3698	1 Zl. schwarzgrau, ca. 19 Streifen, sauber gestempelter Wert, ausgabetyppisch gezähnt, Mi. 35,-	23x ⊙	Gebot
3699	1 Zl. Freimarke mit Aufdruck und 19 Streifen, 11 gestempelte Kabinettstücke, alle signiert, u.a. Schüler, 385,-	23x(11) ⊙	90,-
3700	1 Zl. Freimarke mit Aufdruck und 19 Streifen, 5 postfrische Kabinettstücke, meist geprüft Kniep BPP, 300,-	23x(5) **	80,-
3701	1 Zl. Freimarke mit Aufdruck, 5 postfrische Kabinettstücke, jeweils u.a. gepr. Kniep BPP, 750,-	25(5) **	180,-

Port Gdansk Stempel

3702	POLSKIURZ P.-T ./GDANSK/Nr. 3c./..8/25 fast voll und klar auf 15 Gr. (Wolff Nr. 112)	6 ⊙	20,-
3703	WYSTAWA MIEDZ „KOM-TUR“ POZMAN 6.VII-10VIII, Sonderstempel fast voll und klar auf Briefstück (Wolff Nr. 146)	22 △	25,-

Memel

3704	1,50 RM rötlichbraun 6x und 50 Pfg. Germania a. Wertpaketkarte von Berlin nach Memel, diverse Zollstempel, gepr. Infla	DR114b,u.a. ☒	70,-
3705	5 bis 80 Pfg. Aufdruckausgabe, kompletter postfrischer Kabinettstempel, zum Teil mit Oberrand, Mi. 130	1/17 **	50,-
3706P	50 Pfg Aufdruckausgabe auf orangefweiß, postfrisches Kabinettstück, doppelt signiert Dr. Petersen BPP, 340,-	7y **	130,-
3707	1,50 Mark in c-Farbe tadellos gestempelt, gepr. Petersen (80,-)	11c ⊙	44,-
3708	2 Mk. Aufdruckausgabe mit 26:17 Zähnlöchern, ungebrauchtes Kabinettstück, doppelt signiert Dr. Petersen BPP, Mi. 200,-	12la *	80,-
3709FP	1920, 60 Pfg. GERMANIA grünoliv mit senkrecht geriffelter Gummierung, tadellos postfrisch und bestgeprüft MATHEISEN BPP! Seltene Marke! MICHEL 650,-ME++!	16y **	240,-
3710FP	60 Pf. in Type y postfrisch Luxus, Oberrand Walze, doppelt tiefst gepr. Matheisen BPP (1300,-)	16y OR **	400,-
3711	30 Pfg auf 30 C. orange mit Abstandsfehler, 2x im postfrischem 6er-Block mit ZW (2x, 1x Ms 0), im Steg mit Bugspur, Marken bestens signiert Dr. Petersen BPP	21y/ll(2)ZW,u.a. **	35,-
3712	40 Pfg auf 20 C. mit Abstandsfehler II im postfrischen Kabinettstück mit Normalmarke, gepr. Dr. Petersen BPP, 100,-	22bl,22b **	35,-
3713	80 pf in c-Farbe tadellos postfrisch, gepr. Petersen (100,-)	25c **	50,-



3706



3714



3723

3714P	80 Pfg auf 45 C. dunkelgrün/grauultramarin auf Kabinettbriefstück, doppelt signiert Dr. Petersen BPP, 150,-	25d △	50,-
3715P	40 Pfg. auf 30 C. mit Aufdruckfehler „rechter Balken 2x gebrochen“, gestempeltes Kabinettstück, gepr. Dr. Petersen BPP (Altpf. f. als II), Mi. 130,-	27b/ll ⊙	50,-
3716	40 Pfg. auf 30 C. mit Aufdruckfehler „rechter Balken 2x gebrochen“ im waagerechten Zwischenstempel mit Normalmarke, gepr. Dr. Petersen BPP, postfrisch, Kabinett	27b/llZW **	45,-
3717	1 Mk auf 60 Pfg mit Aufdruckfehler „weiter Abstand zwischen 1 und Mark“, Kabinettbriefstück, gepr. Klein BPP, 100,-	27yl △	40,-
3718	3 Mk. auf 2 Fr. mit Aufdruckfehler „weiter Abstand zwischen 3 und mark“, gestempeltes Kabinettstück, gepr. Dr. Petersen BPP	29ll ⊙	45,-
3719	3 Mk. auf 5 Fr. mit Aufdruckfehler „weiter Abstand zwischen 3 und mark“, Kabinettbriefstück, gepr. Dr. Petersen BPP	30l △	60,-

3720	3 m auf 5 Fr. in Type II tadellos postfrisch, gepr. Petersen (180,—)	30II **	72,—
3721	4 Mark mit Plattenfehler dicke 4, feinst	31ly *	15,—
3722	4 Mk. auf 2 Fr. mit Aufdruckabart „Querbalken der 4 verdickt“, postfrisches Kabinettstück aus der linken oberen Bogenecke, doppelt signiert Dr. Petersen BPP, sehr schönes Stück, Mi. 110,—	31lyPFla **	45,—
3723P	20 M auf 5 Fr. Freimarke auf Kabinettbriefstück, gepr. Dr. Petersen BPP, 120,-	33 △	40,—
3724	20 Mk. auf 5 Fr. mit Aufdruckfehler „Abstand zwischen 20 und mark“, ungebrauchtes Kabinettstück mit leichter Haftstelle, bestens signiert Dr. Petersen, Mi. 150,—	33I *	60,—
3725	20 Mk. auf 5 Fr. mit Aufdruckfehler „Abstand zwischen 20 und mark“, ungebrauchtes Kabinettstück, gepr. Dr. Petersen BPP	33I *	60,—
3726	15 auf 10 Pfg. auf 10 C. mit kopfstehendem Aufdruck „15“, postfrisches Kabinettstück, gepr. Dr. Petersen BPP, Mi. 130,—	34K **	50,—
3727P	60 auf 40 Pfg. auf 20 C. mit Aufdruckfehler „rechter Balken zweimal gebrochen“, auf Kabinett-Briefstück, gepr. Dr. Petersen BPP	35III △	100,—
3728P	60 auf 40 Pfg. auf 20 C. mit kopfstehendem Aufdruck „60“, gestempeltes Kabinettstück, gepr. Dr. Petersen BPP, Mi. 170,—	35K ⊙	65,—
3729P	60 auf 40 Pfg. auf 20 C. mit stark verschobenem Aufdruck, postfrisches Kabinettstück, gepr. Dr. Petersen BPP, Mi. 170,—	35V **	65,—
3730	60 auf 40 Pfg. auf 20 C. mit stark verschobenem Aufdruck, ungebrauchts Prachtstück, gepr. Dr. Petersen BPP, Mi. 100,—	35V *	40,—
3731	60 Pfg auf 40 C. Flugmarke mit Punkt im T, sauber auf Kabinettbriefstück, gepr. Dr. Petersen BPP, Mi. 200,—	40II △	80,—
3732	60 Pfg. Flugpost mit nachgezogenen Druckbuchstaben, postfrisches Kabinettstück, gepr. Dr. Petersen BPP, Mi. 150,—	40III **	50,—
3733	60 Pfg. Flugpostausgabe mit Punkt im „T“ und nachgezogenen Druckbuchstaben, postfrisches Kabinettstück, gepr. Dr. Petersen BPP, Mi. 150,—	40IIPFIII **	50,—
3734	60 Pfg. Flugpost ohne Punkt im „T“, postfrisches senkrechtes Kabinettstück aus der rechten oberen Bogenecke, dabei auf Feld 5 Aufdruckfehler „Abstand zwischen 6 und 0“, gepr. Dr. Petersen BPP, Mi. ca. 335,—	40IIPFla **	130,—
3735	60 Pfg. auf 40 C. Flugpostmarke ohne Punkt im T auf GC-Papier, Kabinett-Briefstück, gepr. Dr. Petersen BPP, Mi. 260,—	40lx △	100,—
3736	60 Pfg. auf 40 C. Flugpostausgabe ohne Punkt im T auf y-Papier, sauber gestempeltes Kabinettstück, gepr. Dr. Petersen BPP, Mi. 90,—	40ly ⊙	35,—
3737P	60 Pfg. auf 40 C. Flugmarke mit Punkt in T und Aufdruckabart „nachgezogene Druckbuchstaben“, sauber auf Kabinett-Briefstück, gepr. Dr. Petersen BPP, Mi. 300,—	40IIPFIII △	120,—
3738	60 Pfg auf 40 Pfg Flugpostpapier auf y-Papier, Vierer-Block auf Einschreiben-Brief (Trübsbach) aus MEMEL 2.10.21, überfrankiert, gepr. Klein BPP	41y(4) ☒	50,—
3739	4 Mk auf 2 Fr. Flugpostausgabe mit Aufdruckfehler „Wertziffer 4 verdickt“, ungebrauchtes Kabinettstück, gepr. Klein BPP, 130,-	46la *	45,—
3740P	4 Mk auf 2 Fr. mit Aufdruckfehler „Wertziffer 4 verdickt“, auf Kabinett-Briefstück, doppelt signiert Dr. Petersen BPP, 300,-	46la △	120,—
3741	4 Mk auf 2 Fr. Flugpostausgabe, senkrechtes postfrisches Kabinettstück, obere Marke mit Aufdruckfehler „Wertziffer 4 verdickt“, gepr. Klein BPP	46la,46 **	100,—
3742	4 Mk. auf 2 Fr. Flugpostmarke im waagerechten Paar auf Kabinett-Briefstück, linke Marken mit Aufdruckfehler III und rechte Marke mit „4 verdickt“, gepr. Matheisen BPP, in dieser Kombination nicht häufig!	46la,46III △	120,—
3743	4 Mk. Flugpost auf GC-Papier mit Aufdruckabart „Wertziffer 4 verdickt“, postfrisches Prachtstück, doppelt signiert Dr. Petersen BPP, Mi. 250,—	46xla **	85,—
3744	4 Mk. Flugpost im postfrischen bzw. ungebrauchten Viererblock aus der rechten unteren Bogenecke, dabei 1x Abart Ia und 2x III (1x ungebraucht), gepr. Dr. Petersen BPP, sehr schöne Einheit, Mi. ca. 290,—	46la,46III(2),46 **/*	120,—
3745P	5 bis 80 Pfg. (ohne Mi.-Nr. 55), je mit Aufdruckfehler „weiter Abstand zwischen Memel und Wertangabe“, 11 verschiedene gestempelte Kabinettstücke, gepr. Dr. Petersen BPP, ca. 220,—	52/54I,56/63I	80,—
3746	5 bis 75 Pfg. Aufdruckmarken, 9 verschiedene Werte mit Aufdruckfehler „Abstand zwischen Memel und Wertangabe 3,5 mm“ (es fehlen Mi.-Nr. 53 und 60), meist in Viererblocks mit Normalmarken, zum Teil auch doppelt, jeweils mindestens 1x postfrisch, Mi. ca. 200,—	ex52/62I **/*	60,—
3747	10 Pfg. auf 10 C. dunkelgrün im waagerechten Zwischenstegpaar mit Millésime „1“, postfrisches Prachtstück (etwas angetrennt), gepr. Dr. Petersen BPP	54bMS1 **	40,—
3748P	15 Pfg. auf 10 C. grün mit Aufdruckfehler „weiter Abstand zwischen 1 und 5“, sauber gestempeltes Kabinettstück, doppelt signiert Dr. Petersen BPP, Mi. 200,—	55II ⊙	80,—
3749	20 Pfg auf 20 C. lilabraun mit Abstandsfehler I, sauber gestempeltes Kabinettstück, gepr. Dr. Petersen BPP, 70,-	56I ⊙	25,—
3750	40 Pfg. auf 40 C. mit Aufdruckfehler „Circumflexe über i“, postfrisches Kabinettstück, gepr. Dr. Petersen BPP	60II **	85,—
3751	1922 Flugpostausgabe mit Aufdruckfehler „g oben rechts spitz zulaufend“, neun verschiedene postfrische Kabinettstücke (Mi.-Nr. 72, 74/78, 81/83), je signiert Dr. Petersen BPP, Mi. 146,—	ex72/83III **	40,—
3752	1 Mk. auf 60 Pfg. Flugpostmarke, vier Werte mit den Aufdruckfehlern I-IV auf Kabinettbriefstücken, gepr. Dr. Petersen BPP, Mi. 90,—	75I/IV △	35,—
3753	4 bis 50 Mk. in senkrechten postfrischen Kabinett-Paaren, dabei immer 1 Wert mit Aufdruckfehler „weiter Abstand zwischen Wertangabe und Mark“, gepr. Dr. Petersen BPP	91/97II,91/97 **	65,—
3754	Flugpostausgabe, kompletter Satz auf 10 Kabinettbriefstücken, jeweils gepr. Dr. Petersen BPP, 80,-	98/107 △	30,—
3755	1.50 Mk. auf 45 C. Flugpostmarke, ungebrauchter Kabinett-Viererblock, dabei Aufdruckfehler III, doppelt signiert Dr. Petersen BPP	101III,101(3) *	50,—
3756P	Mark auf 10 Pfg. auf 10 C. mit doppeltem Aufdruck „Mark“, ungebrauchtes Kabinettstück, doppelt signiert Dr. Petersen BPP, selten!	108DD *	50,—
3757	3 M a. 5 C. orange, Aufdruckabart II, gest.	110II ⊙	20,—
3758	10 auf 2 Mk. auf 45 C. grün, postfrischer Kabinett-Viererblock aus der linken unteren Bogenecke mit komplettem Druckdatum, dabei 2x Aufdruckfehler IV (Feld 71 und 72), III und IV, gepr. Dr. Petersen BPP, in dieser Form sicherlich nicht häufig, Mi. ca. 400,—	121III,u.a.Bru **	150,—
3759	25 auf 1 Mk. auf 25 C. blau, postfrische Kabinettseinheit mit 4 waagerechten Zwischenstegpaaren, dabei einmal mit Millésime „2“, gepr. Dr. Petersen BPP, Mi. 100,—	122ZW(3),122 Ms2 **	40,—
3760P	Mark auf 50 Pfg auf 50 C. preußischblau, sauber gestempeltes Kabinettstück, doppelt signiert Dr. Petersen BPP, 140,-	123a ⊙	50,—
3761	50 Mk. auf 25 C. mit doppeltem Aufdruck, postfrisches Kabinettstück, doppelt signiert Dr. Petersen BPP, Mi. 110,—	131DD **	45,—
3762	10 Mk. auf 5 C., zwei postfrische senkrechte Kabinettpaare mit Unterrand, dabei einmal mit Aufdruckfehler I bzw. II, gepr. Dr. Petersen BPP	135I, 135II,u.a. **	50,—
3763	25 Mk. auf 25 C. mit Aufdruckfehler „weiter Abstand zwischen 3. und 4. Stern“, sauber auf Kabinett-Briefstück, gepr. Dr. Petersen BPP	137I △	50,—
3764	2 bis 50 C. Aufdruckausgabe in Type AI, kompletter gestempelter Kabinettsatz, gepr. Dr. Petersen BPP, Mi. 100,—	167/73AI ⊙	40,—
3765P	2 bis 50 C. Aufdruckausgabe in Type BI, kompletter gestempelter Kabinettsatz, gepr. Dr. Petersen BPP, Mi. ca. 250,—	167/73BI ⊙/△	90,—
3766	2 bis 50 C. Aufdruckausgabe in Type I, kompletter gestempelter Kabinettsatz, gepr. Dr. Petersen BPP, Mi. 100,—	167/73I ⊙	35,—
3767P	1923 Aufdruckausgabe in Type BII, fünf verschiedene Werte (Mi.-Nr. 167/70 und 173), bis auf ungeb. Nr. 169 in postfrischer Kabinetterhaltung, meist signiert Dr. Petersen BPP, Mi. ca. 545,—	ex167/73BII **/*	180,—
3768P	1923 Aufdruckausgabe, vier postfrische Kabinettstücke in Aufdrucktype AIII, bis auf Mi.-Nr. 170 je signiert Matheisen bzw. Dr. Petersen BPP, Mi. ca. 420,—	169/71,173AIII **	150,—
3769	15C auf 25M, alle 6 Typen zus.hängend, senkrecht AIV/AIII, im Viererblock das sehr seltene Paar BI/BII, (ca. 1000)	170 **	180,—
3770	15 C. auf 25 Mk. lebhafrötlichorange, fünf gestempelte Kabinettwerte in den Aufdrucktypen AI, AIII, AIV, BI und BII, gepr. Dr. Petersen BPP, Mi. ca. 115,—	170(5) ⊙	40,—
3771P	(15 C. auf 25 Mk. lebhafrötlichorange mit Aufdruckabart „5 statt 15“, postfrisches Kabinettstück, gepr. Dr. Petersen BPP, Mi. 250,—	170PFV **	100,—
3772P	20 C. auf 500 Mk. grauilla, braunpurpur, in allen sieben verschiedenen Aufdrucktypen, dabei AI und AIV in postfrischer, sonst in ungebrauchter Kabinetterhaltung, bis auf AIII je signiert Matheisen bzw. Dr. Petersen BPP, Mi. ca. 250,—	171AI/BIV **/*	80,—
3773	20 C. auf 500 Mk. grauilla, braunpurpur im gestempelten waagerechten Typenpaar W6 (AIII+BIII), gepr. Dr. Petersen BPP, Bugspur, sonst feines Stück, selten, Mi. ca. 300,—	171W6 ⊙	80,—
3774P	20 C. auf 500 Mk. grauilla, braunpurpur, vier postfrische Kabinettstücke in den Aufdrucktypen AI, AIV, BIII und BIV, je gepr. Dr. Petersen BPP, Mi. ca. 365,—	171AI,IV,BIII,IV **	125,—
3775P	50 C. 500 M, Aufdrucktype AIII, postfrisches Kabinettstück, gepr. Klein BPP	173AIII **	100,—
3776	50 C. a. 500 C. grauilla, Type AIII, Falzspur	173AIII *	20,—
3777	50 C. auf 500 Mk. grauilla, braunpurpur in Aufdrucktype AIV, postfrisches Kabinettstück, gepr. Dr. Petersen BPP, Mi. 110,—	173AIV **	40,—
3778P	50 C. auf 500 Mk. in Type AIV mit kopfstehendem Aufdruck, postfrisches Kabinettstück, gepr. Dr. Petersen BPP, Mi. ca. 320,—	173AIVK **	100,—
3779	50 C. auf 500 Mk. grauilla, braunpurpur in Aufdrucktype BI, postfrisches Kabinettstück, gepr. Dr. Petersen BPP, Mi. ca. 137,—	173BI **	50,—
3780P	50 C. auf 500 Mk. vier gestempelte Kabinettstücke in Aufdrucktype AIII und AIV, gepr. Matheisen BPP, Mi. ca. 195,—	173AIII,AIV ⊙	70,—
3781	5 C. auf 300 Mk. oliv, vier postfrische Kabinettstücke mit allen Aufdrucktypen, je gepr. Matheisen bzw. Dr. Petersen BPP, Mi. ca. 110,—	174I/IIe **	40,—

3782	5 C. auf 300 Mk., 2 verschiedene senkrechte Typenpaare (S1 und S2) in postfrischer Kabinett-Erhaltung, gepr. Dr. Petersen BPP, Mi. ca. 105,—	174S1/2 **	40,—
3783	5 C. auf 300 Mk., vier verschiedene waagerechte Typenpaar (W1-W4) in postfrischer Kabinetterhaltung, gepr. Dr. Petersen BPP, Mi. ca. 285,—	174W1/4 **	100,—
3784	5 C. auf 300 Mk. im waagerechten Typenpaar W9, postfrisches Kabinettstück, gepr. Dr. Petersen BPP, Mi. ca. 112,—	174W9 **	40,—
3785P	30 C. auf 500 Mk. graulich, braunpurpur, fünf gestempelte Kabinettstücke (einmal auf Briefstück) in allen verschiedenen Aufdrucktypen, gepr. Dr. Petersen BPP, Mi. ca. 333,—	175/IV ⊙/△	120,—
3786P	30 C. auf 500 Mk., postfrischer Kabinett-Viererblock, dabei beide oberen Marken in Type Ie mit kopfstehendem Aufdruck, gepr. Dr. Petersen, in dieser Kombination und Einheit sehr selten und dekorativ!	175IeK(2), 175(2) **	250,—
3787P	2 C. bis 1 L. Aufdruckausgabe in Type III, bis auf sauber ungebrauchte Mi.-Nr. 176 und 178 kompletter postfrischer Kabinett-satz, gepr. Dr. Petersen BPP, Mi. ca. 200,—	176/182III **/*	65,—
3788	2 C. bis 1 L. Aufdruckausgabe in Type I, kompletter gestempelter Kabinett-satz, gepr. Dr. Petersen BP, Mi. 120,—	176/82I ⊙	45,—
3789P	2 C. bis 1 L. Aufdruckausgabe in Type II, bis auf fehlende Mi.-Nr. 181 kompletter gestempelter Kabinett-satz, gepr. Dr. Petersen BPP, Mi. ca. 177,—	176/82II ⊙	65,—
3790P	2 C. bis 1 L. Aufdruckausgabe in Type III, kompletter gestempelter Kabinett-satz, gepr. Dr. Petersen BPP, Mi. ca. 230,—	176/82III ⊙	80,—
3791P	2 C. bis 1 L. Aufdruckausgabe in Type IV, kompletter gestempelter Kabinett-satz, gepr. Matheisen bzw. Dr. Petersen BPP (die sel-tene Mi.-Nr. 181 IV doppelt signiert), Mi. ca. 520,—	176/82IV ⊙	200,—
3792	2C. auf 20 Mk., Type IV mit Aufdruckfehler „linker Zierbalken zu ca. 1/4 ausgebrochen“, postfrisches Kabinettstück mit Unterrand, gepr. Dr. Petersen BPP, in dieser Kombination selten!	176IVPFI **	60,—
3793P	2 C. auf 50 Mk., 3 C. auf 40 Mk. und 1 L. auf 1000 Mk. Aufdruckausgabe in Type V, drei verschiedene gestempelte Kabinettstücke (Mi.-Nr. 177, 178 und 182), gepr. Dr. Petersen BPP, Mi. ca. 255,—	177V, 178V, 182 V ⊙	90,—
3794	3 C. auf 40 Mk. und 3 C. auf 300 Mk. in Aufdrucktype V, zwei gestempelte Kabinettwerte in tadelloser Erhaltung, je gepr. Dr. Peter-sen BPP, Mi. ca. 90,—	178/79V ⊙	30,—
3795	3C. auf 40 M Doppelaufdruck sauber ungebraucht, gepr. Petersen	178DD *	20,—
3796	3 C. auf 40 M. Aufdrucktype III mit doppeltem Aufdruck, postfrisches Kabinettstück, gepr. Klein BPP	178IIIDDD **	55,—
3797	3 C. auf 300 Mk. in den Typen I bis III, jeweils im postfrischen Kabinett-Viererblock, gepr. Dr. Petersen BPP, Mi. ca. 112,—	179/III(4) **	40,—
3798P	3 C. auf 300 Mk. mit doppeltem Aufdruck, Type IV, ungebrauchtes Kabinettstück, doppelt signiert Matheisen BPP, nicht häufige Kombination!	179IVDD *	80,—
3799	5 C. auf 100 Mk. dunkelrosa in Aufdrucktype IV mit Aufdruckfehler „linker Zierbalken zu ca. 1/4 aufgebrochen“ (Feld 93), gepr. Dr. Petersen BPP	180IVPFI △	40,—
3800	10 C. auf 400 Mk. dunkelolivbraun in Aufdrucktype V, waagerechter Dreierstreifen auf Kabinettbriefstück, gepr. Dr. Petersen BPP	181V(3) △	45,—
3801	1 L. auf 1000 Mk. grünlichblau in Aufdrucktype I und II, zwei gestempelte Prachtstücke, gepr. Dr. Petersen BPP, Mi. ca. 165,—	182I, 182II ⊙	50,—
3802	1 L. auf 1000 Mk. mit Plattenfehler „MARKW statt MARKIU“, sauber ungebrauchtes Kabinettstück, gepr. Dr. Petersen BPP, Mi. 90,—	182IX *	35,—
3803P	1 L. auf 1000 Mk. in Aufdrucktype V, sauber gestempelter Kabinettwert in tadelloser Erhaltung, gepr. Dr. Petersen BPP; Mi. 165,—	182V ⊙	60,—
3804	1 L. auf 1000 Mk., waagerechtes Typenpaar W4 (Type II/III), postfrisches Kabinettstück, gepr. Dr. Petersen BPP	182W4 **	100,—
3805	1 L. auf 1000 Mk., waagerechtes Typenpaar W4 (Type II/III), postfrisches Prachtstück (1 Wert mit Tintenpunkt), gepr. Dr. Petersen BPP	182W4 **	80,—
3806	1 L. auf 1000 Mk. grünlichblau, gestempeltes waagerechtes Kabinett-Typenpaar W4, gepr. Matheisen BPP, Mi. ca. 275,—	182W4 ⊙	100,—
3807	2 C. auf 10 Mk. mit Plattenfehler „1 statt I in MARKIU“, ungebrauchtes Kabinettstück, gepr. Dr. Petersen BPP	183I *	40,—
3808FP	10 Cent auf 400 M. dunkelolivbraun tadellos gestempelt auf Briefstück, gepr. Klein	189 △	280,—
3809FP	15 Cent auf 25 Mark orange tadellos gestempelt, gepr. Klein	190 ⊙	280,—
3810	50 C. auf 1000 Mk. mit doppeltem Aufdruck, postfrisches Kabinettstück, doppelt signiert Dr. Petersen BPP, Mi. 100,—	191DD **	40,—
3811P	50 C. auf 1000 M mit Plattenfehler „MARKW statt MARKIU“, sauber gestempeltes Kabinettstück, gepr. Klein BPP, 200,—	191I ⊙	75,—
3812	50 C. auf 1000 Mk grünlichblau, gestempeltes waagerechtes Paar aus der linken unteren Bogenecke, dabei Feld 92 mit Auf-druckfehler „V“, Kabinettstück, doppelt signiert Dr. Petersen BPP	191V, 191 ⊙	40,—
3813	1 L. auf 1000 Mk., postfrischer Kabinett-Viererblock (ein Wert mit Haftstelle), dabei eine Marke mit Aufdruckfehler „abweichendes S in LITAS“, gepr. Dr. Petersen BPP, Mi. ca. 200,—	192I, 192(3) **/*	80,—
3814	1 L. auf 1000 Mk. mit Plattenfehler „MARKW statt MARKIU“, sauber ungebrauchtes Kabinettstück, doppelt signiert Dr. Petersen BPP, Mi. 100,—	192II *	40,—
3815P	15 C. bis 1 L. Aufdruckausgabe, kompletter postfrischer Kabinett-satz, meist unsigniert, Mi. 200,—	193/05 **	80,—
3816	1923 Aufdruckausgabe, drei postfrische Kabinettstücke mit Aufdruckfehler „enger Abstand zwischen den Ziffern“, gepr. Dr. Peter-sen BPP, Mi. 120,—	193I, 197II, 199II **	40,—
3817	50 C. auf 200 Mk. und 40 C. auf 400 Mk., zwei gestempelte Kabinettstücke mit Aufdruckfehler „enger Abstand“, gepr. Dr. Peter-sen BPP, Mi. 90,—	197II, 199II ⊙	35,—
3818	50 C. auf 300 Mk. mit doppeltem Aufdruck, postfrisches Kabinettstück, doppelt signiert Dr. Petersen BPP, Mi. 90,—	198DD **	35,—
3819	50 C. auf 400 Mk. grünlichblau, postfrisches Kabinett-paar aus der linken unteren Bogenecke, dabei Feld 92 mit Aufdruckfehler V, gepr. Dr. Petersen BPP, Mi. 104,—	199V **	40,—
3820P	50 C. auf 500 Mk. orange, gestempeltes Kabinettstück mit Aufdruckfehler V, gepr. Dr. Petersen BPP, Mi. 150,—	200V ⊙	60,—
3821	1923 Aufdruckausgabe, alle fünf Werte zu 1 L. mit Aufdruckfehler „S in LITAS in abweichender Type“, ungebraucht, gepr. Dr. Peter-sen BPP (noch als IIa), Mi. 175,—	201/05I *	50,—
3822P	1 L. auf 600 bis 3000 Mk., fünf postfrische Kabinett-Stücke, jeweils mit Aufdruckfehler „enger Abstand“, gepr. Dr. Petersen BPP, Mi. 250,—	201/5I **	100,—
3823P	1 L. auf 600 Mk. bis 1 L. auf 3000 Mk Angliederung des Memellandes, fünf gestempelte Kabinettstücke mit Aufdruckfehler „enger Abstand“, gepr. Dr. Petersen BPP, Mi. 350,—	201/5I ⊙	140,—
3824	1 L. auf 600 bis 3000 Mk. Aufdruckausgabe, fünf postfrische Kabinettstücke (zum Teil in Paaren mit Normalmarken) mit Aufdruck-fehler „I in LITAS in abweichender Type“, gepr. Dr. Petersen BPP, Mi. 250,—+	201/5III **	100,—
3825P	1 L. auf 600 bis 3000 Mk. Aufdruckausgabe, fünf postfrische Kabinettstücke mit Aufdruckfehler „höherstehendes I in LITAS in ab-weichender Type“, gepr. Dr. Petersen BPP, Mi. 250,—	201/5IIIa **	100,—
3826	1 L. auf 600 M. bis 3000 Mk. Aufdruckausgabe, fünf ungebrauchte Kabinettstücke mit Aufdruckfehler „enger Abstand zwischen I und T in LITAS“, gepr. Dr. Petersen BPP, Mi. 110,—	201/5IV *	35,—
3827	1 L. auf 600 Mk. oliv, postfrisches Kabinettstück mit Aufdruckfehler V, gepr. Dr. Petersen BPP, Mi. 90,—	201V **	35,—
3828	1 L. auf 600 Mk. oliv, gestempeltes Kabinettstück mit Aufdruckfehler V, gepr. Dr. Petersen BPP, Mi. 150,—	201V ⊙	60,—
3829	1 L. auf 600 Mk. oliv, postfrischer 10er-Block mit Unterrand, dabei viermal Aufdruckfehler I und einmal IV, je einzeln gepr. Mathei-sen BPP, interessante Einheit, Mi. ca. 335,—+	201(10)(10) **	120,—
3830P	1 L. auf 600 bis 3000 Mk Aufdruckausgabe., fünf postfrische waagerechte Kabinett-paare, je mit Aufdruckfehler IIIa und IV, gepr. Dr. Petersen BPP, in dieser Kombination sicherlich nicht häufig, Mi. 475,—+	201/5IIIa/IV **	170,—
3831	1 L. auf 800 Mk. mit Aufdruckfehler „enger Abstand“ im postfrischen waagerechten Kabinett-paar, gepr. Dr. Petersen BPP, Mi. 100,—	202I(2) **	40,—
3832P	1 L. auf 800 Mk., gestempeltes Kabinettstück mit Aufdruckfehler „S in LITAS in abweichender Type“, gepr. Dr. Petersen BPP, Mi. 150,—	202II ⊙	60,—
3833P	1 L. auf 1000 Mk., gestempeltes Kabinettstück mit Aufdruckfehler „S in LITAS in abweichender Type“, gepr. Dr. Petersen BPP, Mi. 150,—	203I ⊙	60,—
3834	1 L. auf 1000 Mk. braunpurpur, postfrisches Kabinett-paar aus der linken unteren Bogenecke, dabei Feld 92 mit Aufdruckfehler V, gepr. Dr. Petersen BPP, Mi. 106,—	203V, 203 **	40,—
3835	1 L. auf 2000 Mk. zinnberrot, postfrischer 10er-Block mit Oberrand, dabei 2x Aufdruckfehler III und 1x IIIa, je einzeln gepr. Matheisen BPP, Mi. 262,—	204(10) **	80,—
3836	1 L. auf 3000 Mk. dunkelgelblichgrün, postfrischer 6er-Block (ein Wert mit Falzrest), dabei einmal Aufdruckfehler IIIa, je einzeln gepr. Matheisen BPP, Mi. 128,—+	205IIIa, 205(5) **/*	40,—
3837	1 L. auf 3000 Mk. dunkelblüchgrün, postfrischer Kabinett-Viererblock, dabei einmal Aufdruckfehler V, gepr. Dr. Petersen BPP, Mi. 144,—	205V, 205(3) **	50,—
3838P	15 bis 30 C. Aufdruckausgabe, kompletter ungebrauchter Prachtsatz, bis auf wenige Ausnahmen in Type II (sonst IIe), gepr. Dr. Petersen BPP, ansehen!	206/29II *	120,—
3839P	15 Cent auf 50 Mark gelbgrün, Aufdruck kopfstehend, tadellos postfrisch, gepr. Petersen	210K **	80,—
3840P	15 Cent auf 1000 Mark grünlichblau, Aufdruck kopfstehend, tadellos postfrisch, sign. Ing. Becker	213K **	200,—
3841P	15 C. auf 1000 Mk. mit kopfstehendem Aufdruck, ungebrauchtes Kabinettstück, gepr. Matheisen BPP, Mi. 150,—	213K *	60,—

3842	30 C. auf 50 Mk. gelbgrün Typen III/I ** waag. Paar	226III/I **	50,—
3843P	30 C. auf 50 M mit Aufdruckfehler „3 von 30 mit Haken“, gestempelt Kabinettstück, gepr. Klein BPP, 250,—	226PFIX ☉	100,—
3844	30 C. in Type PFVIII ungebraucht, gepr. Petersen	227PFVIII *	20,—
3845FP	30 C. auf 1000 M, Aufdrucktype I, ungebrauchtes Kabinettstück mit kopfstehendem Aufdruck und Aufdruckfehler „0 von 30 innen mit Punkt (Feld21), gepr. Klein BPP, in dieser Kombination sehr seltene Marke!	229IKPFX *	250,—
3846P	30 Cent auf 1000 Mark grünlichblau, Aufdruck in Type I kopfstehend, tadellos postfrisch, sign. Ing. Becker und gepr. Petersen	229KI **	180,—
3847FP	10 bis 60 C. Aufdruckausgabe in Type I, kpl. gestempelter Kabinettsatz, bis auf die billige Mi.-Nr. 232 je gepr. Dr. Petersen BPP, Mi. 500,—	230/331 ☉	220,—
3848FP	1923 Aufdruckausgabe in Type I, kompletter postfrischer Kabinettsatz, gepr. Dr. Petersen BPP, schöner Satz dieser schwierigen Ausgabe, Mi. 3000,—	234/371 **	1200,—
3849FP	Grünaufdruck gestempelt komplett in tadelloser Erhaltung und durch die schönen, klaren Stempel besonders wirkungsvoll! Fotoattest Erdwien.	234/371 ☉	3000,—
3850P	15 C. auf 50 Mk. dunkelockerbraun mit Aufdruckfehler „C von Cent höher stehend“, ungebraucht mit kleinen Fehlern, siehe auch Foto, gepr. Dr. Petersen BPP, Mi. 900,—	234la *	200,—
3851FP	25 C. auf 100 Mk. zinnoberrot in Aufdrucktype I, auf Kabinettbriefstück mit Fotoattest Dr. Petersen BPP: „...ist echt, hat einen echten Aufdruck und echten Stempel...einwandfrei!“, Mi. 1500,—+	2351 △	600,—
3852FP	25 C. auf 100 Mk. zinnoberrot mit Aufdruckfehler „C von Cent höherstehend“, ungebrauchtes Kabinettstück, gepr. Dr. Petersen BPP, schönes Stück dieser nicht häufigen Marke!	235la *	300,—
3853P	60 Cent Grünaufdruck postfrisch Luxus, tiefst gepr. Petersen BPP (450,—)	2371 **	160,—

Saar Probedrucke

3854P	3 C.-1 Fr., 6 verschiedene Probedruckwerte ex 84-94 postfr., 5 Werte sign., tadellos	**/*/☉G	90,—
3855P	30 C. karmin, ungezähnt auf ungummierten Kreidepapier, gepr. Hoffmann BPP, tadellos	90Pr (*)	140,—

Saar

3856	Germania Sarre komplett ungebraucht mit Neugummi	1/17 NG	60,—
3857P	2 1/2 Pf. Germania Sarre Aufdruck kopfstehend sauber ungebraucht, gepr. Dub (doppeltes Käferzeichen) (450,—)	2aIK *	150,—
3858P	3 Pf. Germania Sarre, Aufdruck kopfstehend, sauber ungebraucht, dopp. gepr. Burger (400,—)	3IK *	140,—
3859P	5 Pf. Germania Sarre, Aufdruck diagonal, sauber ungebraucht, gepr. Burger (500,—)	4IIIFIV *	150,—
3860	5 Pf. in Type bII Oberrand Platte tadellos postfrisch, dopp. tiefst gepr. Burger (200,—)	4bII OR **	70,—
3861FP	30 Pf. Germania Sarre in Type yIII postfrisch Luxus, Attestkopie Burger (480,—)	10yIII **	200,—
3862P	80 Pf. Sarre v. Oberrand (Walzendruck), ungefalt und kpl. postfrisch, nach gültigem FA Burger BPP „in einwandfreier postfrischer Erhaltung“, Mi. 1100,— Euro	16 **	300,—
3863FP	80 Pf. Germania Sarre in Type I tadellos postfrisch, gepr. Engelke (550,—)	16I **	225,—
3864P	80 Pfg Sarre mit Aufdruckabart „Einkerbung links am Bogen des S“, ungebrauchtes Kabinettstück mit Fotoattest Burger BPP: „...in vorzüglicher frischer Erhaltung!“	16IQII *	180,—
3865	2 Mark Bayern Sarre tadellos auf Briefstück, gepr. Burger	28b △	76,—
3866FP	5 Mark Bayern Sarre tadellos ungebraucht, FA Burger: „in vorzüglicher, frischer Erhaltung.“ (800,—)	30 *	320,—
3867FP	5 Mark Bayern Sarre ideal zentriert (selten bei dieser Marke!), sehr gut gezähnt, sauber gestempelt und tiefst gepr. Burger (1100,—)	30 ☉	440,—
3868P	5 Mark Bayern Sarre tadellos ☉ Luxus, gepr. Burger BPP	30 ☉	430,—
3869	10 Mark Bayern Sarre tadellos auf Briefstück, gepr. Burger	31 △	145,—
3870P	3 Pf. Bayern Sarre tadellos postfrisch, gepr. Burger (280,—)	B31 **	110,—
3871	7 1/2 Pf. Sarre, tadellos postfrisch, gepr. Burger BPP, Mi. 85,—	C31 **	20,—
3872	1921 Landschaftsbilder (I), kpl. ungebrauchter Satz in tadelloser Erhaltung, sauber entfaltet, wie postfrisch wirkend, Mi. 80,—	53/69 *	30,—
3873	1921 Landschaftsbilder (I), kpl. sauber gestempelter Satz in ausgabebetypischer Zählung, sonst in tadelloser Erhaltung, Mi. 200,—	53/69 ☉/△	70,—
3874P	Landschaften (II) komplett tadellos postfrisch, Mi. 83 gepr. Ney BPP (220,—)	70/83 **	88,—
3875	1922 Landschaftsbilder (II), kpl. ungebrauchter Satz, sauber entfaltet, wie postfrisch wirkend, Mi. 70,—	70/83 *	25,—
3876	3 C. bis 5 Fr. Aufdruckwerte, gestempelter Satz in tadelloser Erhaltung, Mi. 90,—	70/83 ☉/△	30,—
3877	2 auf 5 Fr mit PF II Kerbe im Kopf der 2	81I/II *	12,—
3878P	Landschaftsbilder (III) tadellos postfrisch komplett, Mi. 97 gepr. Ney BPP (280,—)	84/97 **	110,—
3879	3 C. bis 5 Fr. Freimarken, sauber gestempelter Satz in tadelloser Erhaltung, Mi. 100,—	84/97 ☉	35,—
3880	Freimarken-Ergänzungswerte komplett tadellos postfrisch, Mi. 101 gepr. Ney BPP (120,—)	98/101 **	46,—
3881	10 Fr. Madonna mit Plattenfehler, feinst	103III *	Gebot
3882	Volkshilfe komplett tadellos postfrisch (120,—)	104/07 **	46,—
3883	Landschaftsbilder (IV) komplett tadellos postfrisch, 120/21 gepr. Ney BPP (120,—)	108/21 **	46,—
3884	1927 Volkshilfe (II), kpl. tadellos postfrischer Satz, Mi. 150,—	122/25 **	60,—
3885	Volkshilfe 1927, postfrischer Satz in tadelloser Erhaltung, Mi. 160,—	122/25 **	50,—
3886FP	Volkshilfe I, tadellos postfr.	128/34 **	450,—
3887P	Volkshilfe II, kompletter postfrischer Satz in tadelloser Erhaltung, 10 Fr. gepr. Hoffmann BPP, Mi. 200,—	135/41 **	70,—
3888P	Volkshilfe 1931 komplett tadellos postfrisch	144/50 **	210,—
3889P	Volkshilfe komplett sauber ungebraucht (200,—)	144/50 *	94,—
3890P	Volkshilfe komplett sauber ungebraucht, gepr. (250,—)	151/57 *	110,—
3891	Flugpostmarken tadellos postfrisch, rechte obere Bogenecken (180,—)	158/59ER **	80,—
3892P	Volkshilfe komplett, sauber entfaltet, Mi. 165/67 gepr. Ney BPP (300,—)	161/67 *	105,—
3893P	Volkshilfe 1932 kpl. tadellos ☉ FA Ney BPP	161/67 ☉	330,—
3894P	Volkshilfe Höchstwert tadellos mit Vollstempel auf Briefstück, tiefst gepr. Ney (360,—)	167 △	140,—
3895P	Neunkirchen komplett tadellos postfrisch, gepr. Ney (270,—)	168/70 **	125,—
3896P	Explosionsunglück Neunkirchen, kompletter Kabinettsatz auf Einschreiben-Brief aus FRIEDRICHSTHAL 22.6.33 nach Berlin, rückseitig mit Einschränkungen, lose schon 200,—	168/70 ☒	70,—
3897P	Volkshilfe komplett tadellos postfrisch	171/77 **	120,—
3898	Volksabstimmung komplett tadellos postfrisch (160,—)	179/94 **	76,—
3899	1 Fr. Flugpostmarke Volksabstimmung in MiF mit Nr. 191, 182 und 5x Nr. 180 auf Eilboten-Luftpost-Brief aus Saarbrücken 3.1.35 nach Frankfurt, Ak.-Stempel	197,u.a. ☒	20,—
3900	Volkshilfe komplett tadellos postfrisch	199/05 **	82,—
3901FP	Markenheftchen Landschaftsbilder 1924, postfrisches Heftchen in tadelloser Erhaltung mit den Heftchenblättern 1 mit Mi. 85b und den Plattenfehlern Mi. 100I und II bei Heftchenblatt 3, Hbl. 1 kopfstehend geheftet und Hbl. 2 und 3 je vom Oberrand, Originalklammerung, aktuelles FA Ney BPP vom 31.1.05 „...echt und einwandfrei...“, seltenes Heftchen mit außergewöhnlicher Kombination!	MH1 **	1700,—
3902FP	Markenheftchen Landschaftsbilder 1924, postfrisches Heftchen mit seltener Kombination vertauschter Heftchenblätter 1 richtigstehend sowie 2 und 3 vom Oberrand, zusätzlich bei Hbl. 3 die Abarten Mi. 100I und II, aktuelles FA Ney BPP „...echt und einwandfrei...“, in dieser Kombination außergewöhnlich!	MH1 **	1600,—
3903FP	Markenheftchen I (mit Plattenfehler III auf Hbl. 3) postfrisch mit den bei diesem Heftchen fast immer vorhandenen kleinen Mängeln. Fotobefund Ney. Mi. 2500,—	MH 1 **	680,—
3904P	10 Pfg. violett purpur, ungezähnt, tadellos postfr., gepr. Hoffmann BPP	210ZU **	90,—
3905P	Freimarken-Ausgabe 1947, kompletter Satz auf 3 Einschreiben-Briefen, dabei 45 Pfg mit Abart „Buckel an der 4 von 45“, Fotobefund Ney BPP, lose ca. 190,—	219III,u.a. ☒	70,—
3906P	75 Pf. blau ungezähnt tadellos postfrisch, gepr. Hoffmann (300,—)	222XU **	100,—
3907P	1 M., 84 Pfg und 75 Pfg Freimarken auf überfrankiertem Wertbrief aus SAARBRÜCKEN 4.6.47 nach Polch, links mit Zensur-Verschluss (geöffnet) und Stempel „G.G.I.“, Spuren, trotz der Überfrankatur interessant, da zensierte Wertbriefe aus dieser Zeit sehr selten sind!	225,u.a. ☒	150,—
3908P	2 Pf. Neuaufgabe ungezähnt tadellos postfrisch (200,—)	226IIa U **	80,—
3909	10 C. auf 2 Pfg Neuaufgabe im Viererblock auf Postkarte mit Nr. 227II und 231 II aus OTTWEILER 22.3.48 nach Frankfurt	226II(4)u.a. ☒	20,—
3910P	3 Pf. Neuaufgabe mit Druck auf der Gummiseite tadellos postfrisch (250,—)	227IIa G **	100,—

3911FP	1 Fr. auf 10 Pfg Neuauflage mit kopfstehendem Aufdruck auf Einschreiben-Brief mit Nr. 226II, 232II und 236II aus SAARBRÜCKEN 1.2.48 nach Hannover, Ak.-Stempel, minimal überfrankiert, signiert ARGE und Hoffmann BPP, lose schon 850,-!	228IIK,u.a. ☒	300,-
3912P	15 Pf. Neuauflage mit Druck auf der Gummiseite tadellos postfrisch (250,-)	230IIfA G **	100,-
3913P	16 Pf. Neuauflage mit Druck auf der Gummiseite tadellos postfrisch (250,-)	231IIfA G **	100,-
3914P	24 Pf. Neuauflage mit Druck auf der Gummiseite tadellos postfrisch (250,-)	233IIfA G **	100,-
3915P	10 Fr. auf 50 Pfg Neuauflage in MiF mit 10 Fr. Freimarke auf portogerechtem Einschreiben-Brief aus TÜRKISMÜHLE 1.4.48, Ersttag für die Nr. 248 und MiF 2. und 3. Ausgabe, Fotobefund Ney BPP, interessante Kombination!	235II,248 ☒	80,-
3916P	60 Pfg. Neuauflage ohne Aufdruck ungezähnt, tadellos postfrisch, Befund Ney BPP, Mi. 350,-	236IIfAU **	100,-
3917FP	Hochwasserhilfe auf zwei R-Briefen, 255, 256 und 258 portorichtig und tief geprüft Ney BPP, 257 und 259 überfrankiert und entsprechend Ney BPP (Mi. 560,-, der überfrankierte Brief nur lose gerechnet)	255/59 ☒	200,-
3918	6 Fr. Hochwasserhilfe und Nr. 242 auf Karte mit SST vom 15.12.48, Karte mit Einschränkungen, Marken einwandfrei, signiert Hoffmann BPP	256 ☒	30,-
3919FP	Hochwasser-Blockpaar tadellos postfrisch (1300,-)	BI.1/2 **	530,-
3920FP	25 Fr., 18 Fr. und 12 Fr. Hochwasserhilfe auf Eilboten-Brief aus METTLACH 12.10.48 nach Hierstein, AK.-Stempel, Brief wäre ab 51 gr. portogerecht, signiert ARGE und Hoffmann BPP, seltene Frankatur	259,258,257 ☒	200,-
3921	Jugendherbergswerk, feinst gestempelt, tiefst gepr. Ney	262/63 ☉	70,-
3922	Volkshilfe komplett tadellos postfrisch	267/71 **	42,-
3923P	Volkshilfe 1949; sauber gestempelter Satz vom linken Rand auf großem Briefstück; gute Erhaltung; Fotoattest Ney BPP für ehemaligen Brief	267/71 △	300,-
3924	10 C. bis 100 Fr. Freimarken, tadellos postfrisch, Mi. 130,-	272/88 **	45,-
3925	18 Fr, 6 Fr. und 2x 3 Fr. Freimarken auf FDC vom 16.6.51 nach Dortmund	282,u.a.FDC ☒	30,-
3926	1950 Rotes Kreuz,sauber gestempelter Wert auf Briefstück, Kurzbefund Ney BPP, Mi. 80,-	292 △	30,-
3927	25 Fr. Heiliges Jahr, Einzelfrankatur auf Brief aus SAARBRÜCKEN 14.9.50 nach Karlsruhe, Spuren	295 ☒	25,-
3928	Europarat, beide Werte in postfrischer Kabinetterhaltung, 220,-	297/98 **	70,-
3929P	1950 Europarat, kpl. sauber gestempelte Ausgabe auf R-FDC mit Tagesstempel nach Augsburg, FA Ney BPP „...echt und einwandfrei...“, Mi. 1900,-	297/98 ☒	600,-
3930P	200 Fr. Europarat tadellos gestempelt, gepr. Ney	298 ☉	125,-
3931FP	Volkshilfe 1950, kompletter Satz auf 5 MK mit Ersttagstempel METTLACH 10.11.50, sehr dekorativ, 750,-	299/303FDC/M K ☒	280,-
3932	Tag der Marke 1951, kompletter postfrischer Bogen mit Druckdatum in guter Erhaltung, zwischen 2. und 3. waagerechter Reihe gefaltet, Mi. 150,-	305(10) **	50,-
3933	1951/52, 2 FDC u. 1 Maximumkarte mit Ersttags-Stpl.	307,317/8 ☒	25,-
3934	Olympiade Helsinki, postfrischer Bogensatz mit Druckdatum und oben durchgezähnten Leerfeldern, bis auf 1 Wert zu 30 Fr. alle Marken postfrisch, Ränder teils kleine Mängel, Mi. billigst 425,-	314/15(25) **	80,-
3935	30 Fr. Tag der Briefmarke auf entsprechender MK mit ESST vom 4.4.52, dekorativ!	316 ☒	20,-
3936	Tag der Marke 1952, 2 postfrische senkrechte Zwischenstegpaare vom Rand mit Druckdatum in sehr guter Erhaltung, minimal angetrennt, Mi. 70,-	316ZS/Br **	25,-
3937	Tag der Marke 1953, kompletter postfrischer Bogen mit Druckdatum und oben durchgezähnten Leerfeldern in tadelloser Erhaltung, Mi. 75,-	342(10) **	30,-
3938	1953 Volkshilfe (IV), kpl. Satz auf Blanko-FDC „SAARBRÜCKEN 2, 16.11.53“ in tadelloser Erhaltung, Mi. 70,-	344/46 ☒	20,-
3939	Volkshilfe 1953 komplett mit 12 Fr. Freimarke auf Einschreiben-FDC aus MERZIG 16.11.53 nach Göppingen, Ak.-Stempel	344/46FDC ☒	25,-
3940	Gemälde 1954 auf 3 entsprechenden MK mit ESST vom 14.8.54, dekorativ!	351/353MK/FD C ☒	20,-
3941	15 Fr. Rotes Kreuz im Viererblock auf Einschreiben-Auslands-Drucksachenumschlag (dekorativer FDC) mit SST in die USA, AK.-Stempel, vermutlich Ersttag!	360(4) ☒	20,-
3942	Heuß I und II, beide Sätze kpl. postfrisch	ex 380/409 **	18,-
3943	1 Fr. Heuss, waagerechter 5er-Streifen auf Drucksachen-Umschlag aus HOMBURG 25.1.58 nach Riegelsburg	409(5) ☒	20,-

Dienstmarken Saar

3944	Wappenausgabe, kpl. gestempelt	33/44 ☉	85,-
3945P	20 Fr. und 5 Fr. Dienstmarken auf Nachnahme-Drucksachenkarte aus MELZIG 14.3.50, mit Dienstmarken recht seltene Portostufe!	41,37 ☒	40,-

Belgien

3946	25 C. auf 20 Pfg. ultramarin in Abstandstypen I, postfr. senkrecht Paar mit linken Bogenrand, HAN H 3842.13, waagerechte Faltung sowie unregelmäßige Zähnung - siehe Photo, HAN bei Urmarke bereits 220,-!	4I(2) **	50,-
3947	Zweite Ausgabe komplett sauber ungebraucht	10/25 *	34,-
3948P	15 C. auf 15 Pfg. braunocker in Abstandstypen I mit Zwischenraumabart Zw 0,6mm, Wellenentwertung, doppelt tiefst gepr. Hey BPP, Mi. 300,-	15Za1 ☉	90,-
3949P	15 C. auf 15 Pfg. braunocker in Abstandstypen I mit Zwischenraumabart Zw 0,6mm, zentr. etwas verlaufene Entwertung „(BRÜ)SSEL ...17“, doppelt tiefst gepr. Hey BPP, Mi. 300,-	15Za1 ☉	120,-
3950P	25 C. auf 20 Pfg violettblau, sauber gestempeltes Kabinettstück, gepr. Dr. Hochstädter BPP, 160,-	18c ☉	70,-
3951P	75 C. bis 1 F. 25 C. auf Express-R-Brief von Verviers in sehr guter Erhaltung	21/23 ☒	60,-
3952	2 F.50 Cent auf 2 Mk, B von Belgien unter 2 stehend, Zähnung A, gestempeltes Kabinettstück, gepr. Dr. Hochstädter BPP	24IA ☉	45,-
3953	2 F.50 Cent auf 2 Mk, B von Belgien unter 2 stehend, Zähnung B, Einzelfrankatur auf Einschreiben-Brief aus BRÜSSEL 8.7.18 mit Zensur nach Deutschland, Faltsuren, siehe auch Foto!	24IB ☒	60,-
3954	2 F.50 Cent auf 2 Mk, B von Belgien unter F stehend, Zähnung A und B, 2 Kabinett-Briefstücke, 95,-	24IIA,II B △	35,-
3955	2 F.50 C. auf 2 Mk, Aufdruck-Type II mit Zähnung 25:17, EF auf überfrankiertem Einschreiben-Brief aus ANTWERPEN 12.10.17 mit Zensur nach Kolberg, Ak.-Stempel	24IIB ☒	20,-
3956	2 F.50 Cent auf 2 Mk, B von Belgien unter F stehend, Zähnung B, postfrisches Kabinettstück mit linkem Rand und Plattennummer „150“, gepr. Dr. Hochstädter BPP	24IIBI.-Nr **	40,-
3957	6,25 Fr. im waager. 3er Streifen an der li. unteren Bogenecke mit HAN a. Sammelbrief	25I ☒	120,-

Etappe West

3958P	8 Cent auf 7 1/2 Pfg dunkelrotorange, gestempeltes Kabinettstück, gepr. Dr. Hochstädter BPP, 240,-	3b ☉	100,-
3959P	1918, 8 C. auf 7 1/2 Pfg. dunkelrotorange im Eckrandviererblock links oben, sauber und zentral gestempelt POSTÜBERWACHUNGSSTELLE 33c am 11.11.18. Äußerst dekorative und seltene Einheit! Fotoattest HEY BPP! MICHEL 960,-ME++! RR!	3b(4) ☉	280,-
3960P	1916, 1,25 F. a 1 Mk. Wertangabe unter der Fußlinie mit 26:17 Zähnungslöchern, sauber und zentral gestempelt POSTÜBERWACHUNGSSTELLE 33 am 5.6.17. Eine äußerst seltene Marke! RR!	11IA ☉	180,-
3961P	1,25 F. a. 1 Mk. mit extrem seltener Abart „linker Stern auf 2 Spitzen stehende auf Luxusbriefstück v. 4.1.18. MICHEL WEIT UNTERBEWERTET!	11II F △	280,-
3962	1.25 C. auf 1 Mark rot Type IB ** ER-Paar mit HAN 4370.17	11IB HAN **	60,-
3963P	2 Fr. 50 C. blau, zentriert gestempelter Kabinettwert auf Briefstück, gepr. Dr. Hochstädter BPP, Mi. 400,-	12Ba △	150,-
3964	2,50 FR. grünblau, linkes Eckrandpaar mit HAN 4371.17 (linke Marke *, rechte Marke **)	12Bb */**	60,-

Ober-Ost

3965	10 Pfg lilarot mit Aufdruck, gestempeltes Kabinettstück, gepr. Hey BPP	5b ☉	35,-
3966P	1 Mk. Aufdruckausgabe, Zähnung A, unsigniertes postfrisches Kabinettstück vom linken Rand, 1 Eckzahn minimale Stauchung, Mi. 300,-	12A **	120,-

Libau

3967FP	20 Pf. mit Aufdruck A und in der guten a-Farbe, sauber ungebrauchtes Oberrandstück. Ungleich seltener als die ohnehin schon seltenen gestempelten Marken! FA Andreas Schlegel (900,-)	4Aa *	600,—
3968P	25 Pf. roter Aufdruck tadellos auf Briefstück, gepr. Kosack	5Bb △	210,—
3969P	50 Pfg. Germania mit Aufdruck in rot; sauber gestempelter Wert in tadelloser Erhaltung auf Briefstück; sign. Kosack	6Bb △	210,—
3970P	„Unverausgabte“ 2 1/2 Pf. mit violettblauem Aufdruck tadellos auf Briefstück, gepr. Mikulski. Die 2 1/2 Pf.-Marken sind sehr selten und im Michel eindeutig zu niedrig bewertet!	△	250,—

Dorpat

3971P	20 Pfg und 40 Pfg Aufdruckausgabe, 2 postfrische Kabinettstück, 1x signiert, 150,-	1/2 **	60,—
3972	20 und 40 Pfg. auf Russland, tadellos ungebraucht, Mi. 70,—	1/2 *	25,—

Polen

3973	5 Pfg. grün Ganzsachenantwortkartekarte mit Aufdruck „Gen.-Gouv./Warschau“, blankogestempelt „CIECHANOW 26.9.16 **** mit zusätzlichen Negativstempel „KAISERL. DEUTSCHES POSTAMT ROZAN (Krone über Posthorn)“	P6 ☒	15,—
3974P	20 Pfg blauviolett mit Aufdruck, postfrisches Kabinettstück, gepr. Dr. Hochstädter BPP	13c **	40,—
3975	20 Pfg violettblau mit Aufdruck, postfrisches Kabinettstück, gepr. Dr. Hochstädter BPP	13d **	30,—

Stadtpost Warschau

3976P	5 Gr. rot auf chromgelb, ungezählter Probedruck, ungebrauchtes Kabinettstück ohne Gummi, signiert	IPU (*)	100,—
3977P	5 Gr. und 10 Gr. Stadtpostmarken auf chromgelb, 2 ungebrauchte Kabinettstücke, 130,-	I/Ia *	50,—
3978P	5 Gr. und 10 Gr. Stadtpostmarken auf gelblich 2 ungebrauchte Kabinettstücke, signiert, 160,-	I/Ib *	60,—
3979P	5 Gr. Stadtpostmarke graugrün/chromgelb, ungebrauchtes Kabinettstück aus der rechten unteren Bogenecke	la(2) *	60,—
3980P	10 Gr. rot ohne Unterdruck, ungezählter Probedruck im ungebrauchten Kabinett-Paar, alte Signatur rückseitig, in dieser Form nicht häufig!	IIP(2) *	150,—
3981	10 Gr. schwarz auf hellgelborange, ungebrauchtes Kabinettstück, 75,-	IIc *	25,—
3982	2 Gr. Denkmal-Marke ungezähnt, postfrisches waagerechtes Kabinettstück, gepr. Petriuk BPP	IIIC(2) **	40,—
3983	10 Gr. rot auf Brief mit 5 Pfg Germania-Aufdruck aus WARSCHAU, Stadtpostmarke mit K1 entwertet	2 ☒	30,—
3984P	6 auf 5 Gr. grün ohne Unterdruck, ungezählter Probedruck im waagerechtem Kabinett-Paar ohne Gummi, siehe auch Foto!	8P(2) (*)	100,—
3985FP	2 gr. auf 10 Gr. mattrot, ungezählter Probedruck (rückseitig 2x 10 Gr. ohne Aufdruck und Unterdruck gedruckt), postfrisches waagerechtes Kabinettstück, sehr ungewöhnlich, siehe auch Foto!	9PU(2) **	200,—
3986	2 gr. auf 10 Gr. rot, ungebrauchter Viererblock mit Oberrand, in der Mitte (senkrecht und waagrecht) und links ungezähnt, signiert, interessante Einheit!	9Us(4) *	30,—
3987P	Nicht verausgabte Denkmal-Serie, gezähnt, postfrischer Kabinettstück, 240,-	III/VIa **	90,—
3988	Nicht verausgabte Denkmal-Serie, ungezähnt, kompletter ungebrauchter Kabinettstück aus der linken oberen Bogenecke, 100,-	III/VIC *	40,—
3989P	6 Gr. Denkmal-Marke ungezähnt, waagerechtes postfrisches Kabinettstück, rückseitig mit versetztem Druck ohne Unterdruck, gepr. Petriuk BPP	IVFC(2) **	80,—
3990	10 Gr. Denkmal-Marke ungezähnt, postfrisches waagerechtes Kabinettstück, gepr. Petriuk BPP	VC(2) **	40,—
3991	20 Gr. Denkmal-Marke ungezähnt, ungebrauchtes waagerechtes Kabinettstück, gepr. Petriuk BPP	VIC(2) *	20,—

Sosnowice

3992P	3 Kop. und 10 Kop. Stadtpostmarken, 2 postfrische Kabinettstücke, signiert Mikulski	1/2 **	50,—
3993	3 Kop. und 10 Kop. Stadtpostmarken, 2 gestempelte Kabinettstücke mit Datums-L1 als Entwerter, signiert Köhler	1/2 ☉	40,—
3994P	3 Kop. und 10 Kop. Stadtpostmarken mit farbigem Vertikalstreifen, 2 postfrische Kabinettstücke, 3 Kop. signiert	3/4 **	80,—
3995P	3 Kop. und 10 Kop. Stadtpostmarken mit farbigem Vertikalstreifen, 2 gestempelte Kabinettstücke mit Datums-L1 als Entwerter, 380,-	3/4 ☉	130,—
3996FP	3 Kop. und 10 Kop. Stadtpostmarken mit farbigem Vertikalstreifen, 2 ungebrauchte Kabinett-Viererblöcke mit rechtem Rand (jeweils 1 Wert postfrisch!), dabei 10 Kop mit markanter Druckfalte!	3/4(4) **/*	200,—
3997	3 Kop dunkelkarmin auf Kabinettbriefstück mit schwarzem Ra4 vom 1.8.16	5 △	20,—
3998	3 Kop. dunkelkarmin im Kehrdrukpaar, postfrisches Kabinettstück, signiert L. Schmutz	5K **	80,—
3999	3 Kop. dunkelkarmin im Kehrdrukpaar mit 2 Leerfeldern, ungebrauchtes Kabinettstück, nur 3 gummifreie Stellen, sonst postfrisch!	5K *	35,—

Zawiercie

4000P	Stadtpostmarken mit schwarzvioletttem Kontrollaufdruck, 2 ungebrauchte Kabinettstücke, 300,-	1/2II **	120,—
4001P	Stadtpostmarken mit schwarzvioletttem Kontrollaufdruck, 2 ungebrauchte Prachtstücke, 300,-	1/2II *	100,—
4002P	Stadtpostmarken ohne Kontrollaufdruck, 2 postfrische Kabinettstücke, gepr. Petriuk BPP	1/2III **	140,—
4003P	Stadtpostmarken ohne Kontrollaufdruck, beide Werte auf Briefstück mit 2x 5 Pfg Germania-Aufdrucke, Marken echt, Stempel vermutlich falsch, feines Vergleichsstück!	1/2III △	50,—
4004P	Stadtpostmarken ohne Aufdruck auf Brief mit 2x 5 Pfg Germania-Aufdruckwerte aus SOSNOWICE 14.1.16, Faltsuren, laut Handbuch Petriuk nicht echt gelaufen, siehe auch Foto!	1/2III ☒	100,—

Przedborz

4005P	PRZEDBORZ, 2 Gr. und 4 Gr. Wappenzeichnung gezähnt, 2 postfrische Kabinettstücke, unsigniert, selten!	1/2 A **	180,—
4006P	2 Gr. Stadtpostmarke gezähnt vom ...1.18 auf Drucksachen-Umschlag mit 3 H. Marke der K.u.K. Feldpost und Zensur-Stempel, Spuren	1A ☒	80,—
4007P	2 Gr. Stadtpostmarke gezähnt vom 23.12.17 auf Drucksachen-Umschlag mit 3 Pfg Germania-Aufdruckmarke aus Warschau und Zensur-Stempel, interessante Kombination!	1A ☒	100,—
4008P	2 Gr. und 4 Gr. Stadtpostmarken gezähnt, 2 ungebrauchte Kabinettstücke, 220,-	1/2A *	80,—
4009P	2 Gr. und 4 Gr. Stadtpostmarken gezähnt, 2 gestempelte Kabinettstücke, 195,-	1/2A ☉	65,—
4010P	2 Gr. und 4 Gr. Stadtpostmarken gezähnt auf 2 Kabinett-Briefstücken mit kompletten Stempelabschlägen, 1x mit Teil des Zensurstempels, 195,-	1/2A △	75,—
4011FP	2 Gr. und 4 Gr. Stadtpostmarken auf Einschreiben-Drucksachen-Vordruckbrief aus WARSCHAU 22.12.17 mit Zensur nach Przedborz, sehr dekorativer und seltener Brief!	1/2A ☒	200,—
4012P	2 Gr. und 4 Gr. Stadtpostmarken ungezähnt, 2 ungebrauchte Kabinettstücke, signiert	1/2B *	150,—
4013FP	2 Gr. orange und 4 Gr. braun, 2 ungezählte Probedrucke auf 2 Kabinett-Briefstücken, siehe auch Foto!	1/2P △	200,—
4014FP	2 Gr. und 4 Gr. Stadtpostmarken gezähnt, jeweils im postfrischem Viererblock aus der linken oberen Bogenecke, Gummi z. Teil etwas fleckig, gepr. Jungjohann BPP mit Typenbezeichnung, in dieser Form nicht häufig!	1/4A(4) **	350,—
4015P	2 Gr. Stadtpostmarke gezähnt vom 5.1.18 auf Drucksachen-Umschlag mit 3 H. Marke der K.u.K. Feldpost und Zensur-Stempel, Spuren	1A ☒	80,—
4016	4 Gr. Stadtpostmarke gezähnt auf Kabinett-Briefstück, 75,-	2A △	25,—
4017P	2 Gr. Stadtpostmarke, II. Ausgabe gezähnt 11 1/2, auf Drucksachen-Umschlag mit 3 H. der K.u.K. Feldpost vom 1.3.18 und Zensurstempel	3B ☒	50,—
4018P	Ansichten und Stadtwappen auf farbigem Grund ungezähnt, kompletter ungebrauchter Kabinettstück, signiert, 280,-	3/6C *	100,—
4019P	Ansichten und Stadtwappen, Probedrucke mit farbigem Tonunterdruck, ungezähnt, kompletter ungebrauchter Kabinettstück ohne Gummi	3/6Pa (*)	100,—
4020	2 Gr., 6 Gr. und 10 Gr. Probedrucke ohne Unterdruck, ungezähnt, 3 ungebrauchte Kabinettstücke ohne Gummi	3,5,6Pa (*)	50,—
4021P	2 Gr. Stadtpostmarke, II. Ausgabe gezähnt 10, auf Einschreiben- Drucksachen-Umschlag mit 20 Pfg und 3 Pfg Germania mit Aufdruck aus WARSCHAU 18.2.18 und Zensur-L1, Randsuren, nicht häufige Kombination!	5A ☒	100,—
4022P	Ausgabe „Rada Miejska“ 4 Gr. bis 10 Gr. ungezähnt, 3 ungebrauchte Kabinett-Probedrucke mit doppelseitigem Druck, nicht häufig!	8/10P *	100,—

4023P	10 H. Stadtpostmarke gez. 10, Kabinettstück auf Zeitungs-Streifband mit 3 Pfg Germania-Aufdruckausgabe aus WARSCHAU 24.4.18 mit Zensur-Stempel, augenscheinlich reiner Bedarf!	11A ☒	50,—
4024P	10 H. Stadtpostmarke gez. 10, Bogenecke unten rechts, Kabinettstück auf Bedarfsbrief aus HANNOVER 29.6.18 mit rückseitiger Zensur, schöner Beleg!	12A ☒	50,—
4025P	10 H. Stadtpostmarke gez. 10, Kabinettstück auf Bedarfsbrief aus BUDAPAEST 15.4.18, leichte Randspuren, sonst feiner Beleg!	12A ☒	40,—

Lokalausgaben Polen

4026	LUBOML, Stadtansichten, kompletter ungebrauchter Kabinettssatz, 1x gezähnt und 1x ungezähnt	I/VA/B *	40,—
4027P	LUBOML, Stadtansichten gezähnt, kompletter Satz in Bogenteil mit jeweils 3 Werten und Leerfeld, dabei jeweils 1x mit kopfstehender Wertangabe, sauber ungebraucht in Kabinetterhaltung!	I/VA(2),I/VF *	140,—
4028FP	LUBOML, Stadtansichten ungezähnt, kompletter Bogensatz mit 11 Werten (1x mit kopfstehender Wertangabe), postfrisch (wenige wohl herstellungsbedingte Haftstellen) in Kabinetterhaltung, Katalogwert für ungebraucht 850.- (für postfrisch ca. 1700,-), als Einheit nicht häufig!	I/VB(10),I/VF **	500,—
4029	LUBOML, 50 H. ungezähnt auf dünnem Papier, postfrisches Kabinettstück, vermutlich Probedruck!	VyU **	40,—

Zarki

4030P	ZARKI, 1. Ausgabe 3 H. bis 12 H., kompletter ungebrauchter Kabinettssatz, signiert, 270,-	1/3 *	90,—
4031P	ZARKI, 1. Ausgabe, 3 H. bis 12 H., kompletter gestempelter Kabinettssatz, signiert Gebr. Senf	1/3 ☉	80,—
4032P	2. Ausgabe, 3 H. bis 12 H. mit Handstempelaufdrucken, kompletter gestempelter Kabinettssatz, signiert Gebr. Senf	4/6 ☉	120,—
4033FP	ZARKI, 6 H auf 3 H. graublau mit zusätzlichem Handstempel-Aufdruck 10 H. rot, ungebrauchtes Kabinettstück (Gummi rückseitig z. Teil fleckig), signiert Gebr. Senf, bildseitig feines Stück dieser nicht häufigen Marke!	4F *	150,—
4034P	ZARKI, 6 H auf 3 H. graublau mit zusätzlichem Handstempel-Aufdruck 10 H. rot, ungebrauchtes Kabinettstück ohne Gummi, doppelt signiert Koopmann, Katalogwert für ungebraucht 500,-	4F (*)	100,—
4035P	ZARKI, 2. Ausgabe mit Handstempel-Aufdrucken, kompletter ungebrauchter Pracht-Satz, 360,-	4/6 *	100,—
4036	ZARKI, 2. Ausgabe mit Handstempel-Aufdrucken, kompletter ungebrauchter Pracht-Satz ohne Gummi, signiert, Katalogwert für ungebraucht 360,-	4/6 (*)	50,—
4037	ZARKI, 3. Ausgabe 6 H. bis 24 H., kompletter ungebrauchter Prachtsatz, 135,-	7/9 *	45,—
4038	ZARKI, 3. Ausgabe 6 H. bis 24 H., kompletter gestempelter Kabinettssatz, signiert Gebr. Senf	7/9 ☉	40,—

Rumänien

4039	40 Bani auf 30 Pfg. rotorange/braunschwarz auf hellchromegelb mit rußigem Aufdruck, zentrisch „BUKAREST C 5 APR 18“ gestempelter Viererblock mit linkem Seitenrand, dort schwarze Bogennummer "...4657" sowie zarte rotorange „2“ waagerechte Faltspur, je einzeln tiefst gepr. Dr. Hochstädter, Mi. 120,—+	7b(4) ☉	50,—
------	-------------------------------------------------------------------------------------------------------------------------------------------------------------------------------------------------------------------------------------------------------------------------------------------------------------	---------	------

Zwangszuschlagsmarken Rumänien

4040	5 Bani mit schwarzem Aufdruck, postfrisches Kabinettstück, gepr. Hey BPP	5b **	60,—
------	--------------------------------------------------------------------------	-------	------

9. Armee

4041	4 Werte komplett je tadellos auf Briefstück sauber gestempelt (125,—)	1-4 △	50,—
4042	Germania-Ausgabe mit Aufdruck, 4 postfrische Kabinettstücke, jeweils bestens BPP signiert, 130,-	1/4 **	50,—
4043P	10 Pfg karminrot mit Aufdruck, postfrisches Kabinettstück, gepr. Dr. Hochstädter BPP, 160,-	1a **	60,—

Rumänien Porto

4044	Portomarken mit Wz., 2 postfrische Kabinettstücke, gepr. Dr. Hochstädter BPP	6/7 **	50,—
------	------------------------------------------------------------------------------	--------	------

Belg. Militärpost im Rheinland

4045P	Aufdruckausgabe „ALLEMAGEN DUTSCHLAND“, bis auf Nr. 10 (ungebraucht dabei) kompletter postfrischer Kabinettssatz, ca. 490,-	1/17 **/*	150,—
-------	-----------------------------------------------------------------------------------------------------------------------------	-----------	-------

Eupen & Malmedy

4046	1920 kpl. ungebr. Überdruckausgabe, Pracht, Mi. 130,— (postfr. Katalogpreise gelten für ungebraucht!)	1/7 *	40,—
------	-------------------------------------------------------------------------------------------------------	-------	------

Eupen

4047P	Aufdruckausgabe „Eupen“, kompletter postfrischer Prachtsatz, einige Werte mit unfrischem Gummi, Höchstwerte signiert!	1/17 **	120,—
-------	-----------------------------------------------------------------------------------------------------------------------	---------	-------

Malmedy

4048	1920/21, kpl. ungebrauchte 1. und 2. Aufdruckausgabe, Pracht, Mi. 420,—	1/17 *	70,—
------	-------------------------------------------------------------------------	--------	------

Sudetenland

4049	AUSSIG 1 - Wir sind frei, Befreiungsstempel vom 17.X.1938, zweimal klar auf Blankokarte mit MIF CSR/DR u. Befreiungsaufdruck von Aussig a. 3 Pf. Hindenburg		20,—
4050	AUSSIG 1 - Wir sind frei, Befreiungsstempel vom 15.X.1938, 2mal klar a. Blankokarte mit MIF CSR/DR u. befreiungsaufdruck von Aussig a. 3 Pf. Hindenburg	☒	20,—
4051	1938, „Ein Volk! Ein Reich! Ein Führer! Dank dem Befreier!, Gedenkblatt mit SST „ASCH Befreiungsmonat Oktober 1938“, Pracht		40,—
4052	1938, „Ein Volk-Ein Reich-Ein Führer!“, ungebrauchte Postkarte (Sudetenland ist frei!) mit 3 verschiedenen SST auf u.a. Tschechei Mi.-Nr. Z 56 sowie DR 675 und 678, dabei „Konrad Henlein Heimatstadt Reichenau und Großdeutschlands 1. Reichstag 30.1.1939“, Pracht	☒	40,—
4053	1938, „Ein Volk! Ein Reich! Ein Führer! Dank dem Befreier!“, Gedenkblatt mit SST „Wir sind frei! Teplitz 9.X.1938“, Pracht	☒	40,—
4054	1938, sw-AK (Zerstörung des Marine - Luftschiffes L. II/17. Oktober 1913) als adressierte Drucksache, zweifache Entwertung L3 „Postamt/Frankstadt/in den Befreiungstagen 1938“ nach St. Gallen, tadellos	512(3) ☒	40,—
4055	1938, sw-Ak (Pozdrav z Nyran) mit 6 Pf. Hindenburg als portogerechte EF, blauer teils unvollständiger Setzkasten-L3 „WIR SIND FREI/NÜRSCHAN/28.Okt.1938“ nach Stuttgart, Marke mit Eckfehler, Abs. Geheime Staatspolizei, selten	516 ☒	40,—
4056	1938, adressierte Liedkarte „Wenn alle Menschen Juden wären...“, Volkslied von Max Bewer, portogerechte EF mit 6 Pfg schwarzgrün, rechte obere Bogenecke, violetter K „P_Freuden(thal)“ sowie roter Befreiungsstempel „Der Führerin Freudenthal 7.10.38“, Pracht	☒	50,—
4057	1938, „Deutschsprachiges Gebiet“, rot-weiße ungebrauchte Postkarte mit Landkarte des Deutschen Reiches sowie der deutschsprachigen Gebiete in der Tschechoslowakei, bildseitig blankogestempelt K2 „Rumburg 22.9.38 Tag der Befreiung_“, schwarzer L1 „Bar bezahlt“, Pracht		50,—
4058	1938, 50 H. Legionäre a. Blankokarte mit zweifarbigen Befreiungstempel von Telschen vom 3.X.1938		Gebot
4059	1938, violetter Befreiungsstpl. Postamt Asch 1 u. Tagestpl. ASCH 30 IX 38 (auf CSSR 1,20 h a. 50h), auf besserer s/w-Reichsparteitagkarte „Appel des Reichsarbeitsdienstes auf der Zeppelinwiese“, TOP ERHALTUNG	☒	35,—
4060	1938, 3 Pfg. Hindenburg als EF auf Blankokarte mit K2 „Postagentur Spachendorf (hs. Datumzeile) 10.XI.23“ nach Leipzig, Pracht	513 ☒	20,—
4061	1938, Ganzsache mit SST „Rumburg 22.9.38/ T. d. Befreiung-Heil Hitler“, blanko, tadellos	P7 ☒	20,—

Karlsbad

4062P	40 H. Comenius in MIF mit CSR 10-30 H. Wappen und 12+8 Pf. Sudetengau-Marke d. Deutschen Reiches a. Sammlerbrief nach Hamburg, sign.	6,u.a. ☒	100,—
4063P	2,50 Kc. Landschaften (übliche Zähnung) in MIF mit CSR Block 4 und 3mal 6 Pf. Deutsches Reich a. Luftpostbrief nach Hamburg vom 4.X.38	14,u.a. ☒	100,—
4064P	40 H. Portomärke in MIF mit CSR Block 4 und 2mal 6 Pf. Deutsches Reich a. Luftpostbrief nach Hamburg vom 4.X.38	34 ☒	130,—

4065 50 H. Vouziers a. Luftpostbrief, frankiert mit Preßburgblock und 2mal 6 Pf. Volksabstimmung, apt. Stempel Karlsbad 4b vom 4.X.38, tadellose Erhaltung, sign. Hennig 55,u.a. ☒ 200,—

4066FP Praga-Block tadellos gestempelt Luxus, Block und Marken jeweils bestens gepr. Mahr BPP BI. 3 ☉ 1400,—

Sudetendeutsches Niederland

4067P 1938, 50 H, 60 H...., u. 1 Kr., kpl. Satz der nichtverausgabten Marken, tadellos postfrisch (60 H. Eckzahnbug). MICHEL extrem unterbewertet! RR! I/III ** 150,—

Reichenberg-Maffersdorf

4068 1938, 40 H. dunkelblau mit Handstempel-Aufdruck Wir sind/freil., in MiF mit 1 Pf. Hindenburg im waagerechten Paar als portogerechte Frankatur mit zweifachem Befreiungsstempel „Reichenberg 1 Deutsche Reichspost Heil Hitler 8. OKT. 1938“ auf Blankokarte nach Zittau, minimale Fingerprints 21 ☒ 80,—

4069 3 Kc. Flugpost, ungebrauchter Wert mit kleinen Anhaftungen ansonsten tadellos, gepr. Dr. Dub und Hörr 39 * 25,—

4070P Block 1 tadellos gestempelt mit zwei Stempeln „Reichenberg 1 Deutsche Reichspost 8. Okt. 1938“, bestens gepr. Mahr BPP BI 1 ☉ 500,—

Rumburg

4071 1938, „Unser Führer“, sw-Karte mit 2 verschiedenen SST, u.a. „Philippsdorf Heil Hitler Tag der Befreiung 22.9.38“ auf 10 H. dunkelolivbraun sowie 1 und 3 Pf. Hitler mit „KÖNIGSBERG 10 Jahre Gau_17.6.38“ bzw. „MÜNCHEN HAUPTSTADT DER BEWEGUNG 29.9.38“, Blankokarte, Pracht 2 ☒ 60,—

Alpenvorland

4072P Alpenvorland Adria, kompletter postfrischer Kabinettsatz, jeder Wert signiert Dr. Wallner ** 80,—

Böhmen und Mähren

4073 1939, zwei bedarfsgebrauchte Mitläufer-GSK (P69 und P37) aus Prag 11.XI.39 bzw. Podedbrady 9.III.40, dazu Telegramm-Aufgabebeschein TA19 aus Prag 30.9.39, mit Aktenlochung CSRGSK ☒ 50,—

4074 1939, vier dekorative eingeschriebene Luftpostbriefem mit MiF Vorläufer und DR-Marken mit SST, von BRÜNN 20.3. nach Oberwart, ohne Ak.-Stempel, Mi. der Vorläufer-Marken als Briefstück schon über 300,— V307,u.a. ☒ 100,—

4075 50 H. Kämpfe bei Bachmatsch, senkrecht Paar aus der linken unteren Bogenecke mit 2 Zierfeldern auf Brief vom 27.3.39, Faltschancen V392Zf(2) ☒ 40,—

4076 2 K. 20 Jahre Republik, EF von DREVOHOSTICE 6.4.39 nach Slovenien, unten Faltschancen, eine nicht häufige Frankatur! V404 ☒ 40,—

4077 1 Kc. Masaryk, waagerechtes Paar auf Brie aus PLZEN 11.5.39 nach Slovenien, Spuren, recht seltene MEF! V406(2) ☒ 40,—

4078 Aufdruckausgabe komplett, tadellos postfrisch, meist gepr., Mi. 70,— 1/19 ** 25,—

4079 5 H. Aufdruck mit PLF „ohne Punkt nach u“, sauber gestempelter Wert in tadelloser Erhaltung 11 ☉ Gebot

4080 20 H. Aufdruck im senkrechten Paar, dabei 1 mal PLF I, tadellos postfrisch, dazu 25 H. mit gleichem PLF minimaler Eckbug, Mi. 100,— 3l, 3 ** 35,—

4081 1,60 Kr. mit Aufdruckfehler „8 statt B in Böhmen“, tadellos postfrisch, gepr. Gilbert 13II ** Gebot

4082 1. 60 Kc. mit Aufdruckfehler „8ÖHMEN u. MÄHREN“ in MiF mit Mi.-Nr. 11, 12 und 15 auf Einschreiben-Eilboten-Brief von HORN CERNOSICE 28.8.39 nach Prag, Ak.-Stempel 13II,u.a. ☒ 40,—

4083P 10 und 25 H. Lindenzeitung, je zwei sauber gestempelte Zwischenstegpaare mit zusätzlicher Frankatur auf Orts-R-Brief in tadelloser Erhaltung, Mi. 128.—+ 20ZW,23ZW ☒ 40,—

4084 50 H. Lindenzeitung als Luftpostgebühr auf sonst portofreiem Feldpostbrief mit Briefstempel von PRAG 4.5.42 nach Wien, Umschlag links mit Öffnungs-Mängel (u.a. nicht ganz komplett), eine nicht häufige Frankatur! 55 ☒ 80,—

4085 40 H. Freimarke im Fünferblock, portogerecht auf komplettem Feldpost-Päckchen-Adressenträgerblock von BUDWEIS ...43 mit Briefstempel nach Berlin, Fall- und Randschancen, eine recht seltene Verwendung als MEF! 25(5) ☒ 50,—

4086 1 Kr. Prag im Eckrandviererblock mit Plattennummer in MiF mit Paar 60 H. Lindenzeitung auf Eilbotenbrief von Nachod nach Prag in tadelloser Erhaltung 28Plnr.(4),65(2) ☒ Gebot

4087P 1,20 Kr. Prager Burg im Eckrandviererblock auf Eilboten-Ortsbrief Prag, dabei 2 Werte je mit 3 Plattensternchen, tadellose Erhaltung 29(4) ☒ 20,—

4088 3 Kr. Zlin, oberes und unteres Eckrandstück mit Leerfeld und je 2 Plattensternchen in MiF mit 80 H. und 1 Kr. Lindenzeitung auf Eilbotenbrief innerhalb Prags in sehr guter Erhaltung, unten minimal beschnitten 33ZW(2) ☒ 30,—

4089P 20 Kr. Karlsbrücke mit Leerfeld unten, Eckrandstück mit zusätzlichem Plattensternchen auf Eilboten-R-Brief innerhalb Prags in sehr guter Erhaltung, rechts minimal beschnitten 37LS ☒ 30,—

4090 1,20 Kr. Brünn im Eckrandviererblock mit 2 mal Plattensternchen und Zusatzfrankatur auf Eilboten-R-Brief (Fensterbrief) mit Stempel Prag in guter Erhaltung 41(4),67(3) ☒ 20,—

4091 10 H. mit Aufdruck und in Privatanzahlung auf sehr dekorativer, dreiteiliger Werbung vom 29.11.41, siehe auch Foto! 51 ☒ 40,—

4092 5 Kr. Lainsitzbrücke mit oben anhängendem Leerfeld auf Eilbotenbrief innerhalb Prags, Seiten minimal beschnitten, daher nur als Briefstück berechnet 57LS △ Gebot

4093 5 Kr. Lainsitzbrücke, gestempeltes Eckrandstück mit Leerfeld rechts und 2 Plattensternchen links als portorichtige EF auf Eilboten-Ortsbrief in Prag, tadellose Erhaltung 57bLW ☒ 20,—

4094 6 Kr. Samsbrunnen auf der rechten oberen Ecke mit anhängendem Leerfeld links und Plattensternchen rechts mit Beifrankatur 80 H. und 1 Kr. Lindenzeitung auf Eilboten-R-Brief innerhalb Prags gelaufen, tadellose Erhaltung 58,66/67 ☒ 15,—

4095 8 Kr. Kremsier mit links anhängendem Leerfeld und Plattensternchen auf Eilboten-R-Brief innerhalb Prags, Brief rechts beschnitten ansonsten tadellos 59ZW ☒ 20,—

4096 3 Kr. Hitler, Einzelfrankatur auf Einschreiben-SS-Feldpostbrief aus BENESCHAU 16.4.43 nach Jermer, Ak.-Stempel, etwas fleckig 102 ☒ 40,—

4097 4 Kr. Hitler vorder- und rückseitig verklebter Wert als portorichtige MEF auf Postanweisung von Prag nach Pokau bei Aussig in sehr guter Erhaltung, Wert rückseitig über den Rand geklebt und daher Mängel 103(2) ☒ 20,—

4098 8 Kr. Hitler als portorichtige EF auf Postanweisung über 3000,— Kr. von Kralup nach Manetin in guter Erhaltung, leichte Randschancen 106 ☒ 20,—

4099 20 K. und 6 K. Hitler auf kompletter Paketkarte von MÜNCHENGRÄTZ 3.10.44 nach Nürnberg, zurück mit gelbem Franco-Zettel und L1 „Fliegerschaden“, stärkere Spuren, interessante Kombination! 108,105 ☒ 40,—

4100 20,10, 8 und 1 K. Hitler auf Wertbrief von PRAG 9.8.43 nach Mährisch Ostrau, vorder- und rückseitig mit zwei verschiedenen Stempeln und zwei Lacksiegeln des Ältestenrat der Juden in Prag, eine interessante Kombination! 108,u.a. ☒ 80,—

4101 50 K. Hitler, Einzelfrankatur auf Nachnahme-Eilboten-Wertbrief von BRÜNN 20.11.43 nach Sardice, Spuren im Rand 110 ☒ 100,—

4102 1.20 K. Rotes Kreuz, zweifach in MiF auf sehr dekorativen und handbemaltem Einschreiben-Brief aus WELESCHIN 24.5.44 nach Wien, signiert (Frantisek) Bartos, sehr schönes „Kunstwerk“, ideales Titelblatt für eine B&M-Sammlung! 132(2),104 ☒ 50,—

4103 150 H. St.-Veits-Dom, portorichtige EF von Prag nach Hodonin in sehr guter Erhaltung mit Vermerk „Zurück an Absender“ in rot, Mi. 50,— 140 ☒ 20,—

4104 IAS Mi.-Nr. 2 mit hds. Wertänderung in 2.60 K, ungebraucht und ohne Ausgabestempel IAS2 ☒ 50,—

4105 60 H. GSK mit Druckjahr 1940, ungebrauchtes Prachtstück, selten, Mi. 200,— P9/01 ☒ 80,—

4106 1.50 K Antwort-GSK, bedarfsgebraucht von KIRWEIN 13.1.41 mit OKW-Zensur nach Italien, Mi. 225,— P12A ☒ 100,—

4107 1.50 K. Antwort-GSK mit portogerechter Zusatzfrankatur als Einschreiben-Postkarte ohne Text mit Stempel MÄHRISCH-OSTRAU-PRAG 2.2.45 nach Prag, siehe auch Foto! P13A ☒ 40,—

4108 1940, Vordruckpostkarte der Geheimen Staatspolizei aus BERLIN 3.9.40 nach Gross Bittesch-Heinrich ☒ 40,—

4109P 1940, 3.35 K. IAS mit Ausgabestempel „PRAG“ 26.9.40 n. Quito/Ecuador 15.11.40, Mi. 120,— IAS2 50,—

Böhmen und Mähren Dienst

4110 4, 3 und 1.20 K. auf dekorativem Vordruck-Schnellbrief als Einschreiben-Eilboten von BENESCHAU 23.7.44 nach Wotitz 23,22,19 ☒ 50,—

4111 1943, Wert-Paketkarte Deutsche Dienstpost Prerau mit entsprechendem Paketzettel vom 29.4., von der vorder- und rückseitigen Hitler-Frankatur fehlen vier Werte und die Paketkarte hat starke Mängel, dennoch ein feines Bedarfsstück und sicherlich in dieser Form nicht häufig! ☒ 50,—

B & M Porto

4112	5 H. bis 20 Kc. Portomarken in Zwischenstegpaaren mit Plattennummern; tadellos postfrisch		1/14ZPI.No. **	50,—
Theresienstadt				
4113	(-) dunkelgrün, sogenannte Zulassungsmarke, kleine Studie mit Fälschungen und Neudrucken, insgesamt 5 einzelne Marken, ein 12er-Kleinbogen, 3 Vierer-Kleinbogen (alle verschieden) und ein 25er-Bogen.	(Z1)		80,—
4114FP	Probedruck der Zulassungsmarke in schwarz, gezähnt L 10 1/2, tadellos postfrisch, Fotoattest Mahr BPP: „in sehr gutem Zustand, absolut echt, sehr seltene Farbprobe.“		1P **	400,—
4115	1940, Kleine Festung, Postkarte aus BENESCHAU 21.8 in das Gestapo-Gefängnis Theresienstadt, mit Spuren, in dieser Form nicht häufig!	☒		80,—
4116	1942, Kleine Festung, 60 H. GSK mit Stempel TEREZIN 18.9. und rotem L2 „Lebensmittel werden nicht angenommen“	☒		70,—
4117	1942/44, unfrankierte Botenpost, Postkarte aus Theresienstadt mit Ra2 „Antwort nur in deutscher Sprache Kultusgemeinde Prag“ und Postkarte nach Theresienstadt mit Ra4 „Jüdische Selbstverwaltung Theresienstadt...“, Spuren	☒		150,—
4118	1943, frankierte Postkarte von BERLIN 15.11. mit L2 „Rückantwort nur auf Postkarten in deutscher Sprache“ nach Wien	☒		40,—
4119	1943, Postkarte über BERLIN 29.7. mit L3 „Rückantwort nur über die Reichsvereinigung der Juden in Deutschland...“ nach Wien	☒		50,—
4120	1943, Benachrichtigungsschein über eine Zulassungsmarke in rotviolett an einen Empfänger in Holleschau, mit Faltspur	☒		60,—
4121	1944, Postkarte von BERLIN 31.5. nach Wien mit rotem L2 „Rückantwort nur auf Postkarten in deutscher Sprache“, stärkere Faltschäden	☒		40,—
4122	1944, Vordruckpostkarte in rot als Paketbestätigung, gebraucht vom 22.6. mit PLZ-Stempel „11b“ nach Wien, Druckdatum „215“	☒		40,—
4123	1944, Brief aus KLADNO 16.11. in das Polizeigefängnis Theresienstadt, Kleine Festung, vorderseitig mit Eingangspapier, Spuren	☒		50,—
4124	1944, Kleine Festung, Brief an einen Häftling, Marken entfernt, dazu vom gleichen Häftling Vordruck-Schein an die Staatspolizei-stelle Prag, Außendienststelle Pilsen („Seit dem...befinde ich mich im dt. Polizeigefängnis...“). Faltschäden	☒		50,—
4125	1944, Kleine Festung, Vordruckpostkarte mit Auszug aus der Gefängnisordnung vom 5.9. nach Prag, gute Erhaltung!	☒		50,—
4126	1944, Kleine Festung, gelbe Vordruckpostkarte mit kurzem Text, gebraucht vom 9.3. nach Pardubice, in sauberer Erhaltung!	☒		50,—
4127	1944, Kleine Festung, rosa Vordruckpostkarte, gebraucht vom 11.10. nach Prag, Faltschäden, mit Paar der 30 H. frankiert	☒		50,—
4128	1944, Postkarte über BERLIN 19.8. nach Wien mit L2 „Rückantwort nur auf Postkarten in deutscher Sprache“ und PLZ-Stempel „11b“, gute Erhaltung!	☒		50,—
4129	1944, Postkarte über BERLIN 28.6. nach Wien mit rotem L2 „Rückantwort nur auf Postkarten in deutscher Sprache“	☒		50,—
4130	1944, Vordruckpostkarte als Empfangsbestätigung für ein Paket durch Botenpost nach Prag, vorderseitig mit rotem L4 „Rückantwort nur auf Postkarten in deutscher Sprache...“, Spuren	☒		50,—
4131	1944, frankierte Postkarte von BERLIN 30.10. mit L4 „Antworten nur über die Reichsvereinigung der Juden...“ nach Wien, Spuren	☒		50,—
4132	(1944), Benachrichtigungsschein über Zulassungsmarke in rot an einen Empfänger in Brünn, undatiert, Faltschäden	☒		60,—
4133	1944, Benachrichtigung über den Empfang einer Zulassungsmarke nach Prag, links mit Aktenlochung und aufgeklebtem Post-einlieferungsschein aus PRAG für ein Paket vom 22.9	☒		70,—
4134	1944, Benachrichtigung über den Empfang einer Zulassungsmarke nach Prag, vorderseitig mit zwei Stempelabschlägen in „ovaler Uhrform“, Faltschäden	☒		70,—
4135	1944, Benachrichtigung über den Empfang einer Zulassungsmarke nach Prag, vorderseitig mit zwei Stempelabschlägen in „ovaler Uhrform“, Faltschäden	☒		70,—
4136	1944, kleine Festung, Vordruckpostkarte vom 12.5. mit Text „Schicket mir keine Pakete mehr...“, gute Erhaltung!	☒		70,—
4137	1944, Benachrichtigungsschein über Zulassungsmarke in weiß mit Vordruck „Ältestenrat der Juden in Prag“ sowie L4 „Diese Marke ist innerhalb 8 Tage zu beheben“. Auf dem Formular wurde ein Einlieferungsschein für einen R-Brief mit 1 K. Frankatur geklebt, trotz Aktenlochung eine interessante Kombination!	☒		80,—
4138	1944, GSK zu 6 Pfg. von WIEN 14.2. nach Theresienstadt mit Ra3 „JÜDISCHE SELBSTVERWALTUNG THERESIENSTADT POST UND VERKEHR“, stärkere Spuren, in dieser Form selten!	☒		100,—
Mährisch-Ostrau				
4139P	10 H. auf Pergamentpapier tadellos postfrisch, gepr. Boczek (300,—)		2x **	160,—
4140P	Masaryk-Kinderhilfe Sondermarken zu 50+50 H und 1 Kc+50 H tadellos postfrisch, gepr. Osper		28/29 **	220,—
4141	2 Kc. und 3 Kc. Republik, je im tadellos postfrischen Vierer-Block, sign. Bozcek		30/31 **	220,—
4142FP	Zeitungsmarken komplett tadellos postfrischer Luxussatz, gepr. Mahr BPP (450,—)		32/40 **	220,—
Brac				
4143P	Satz bis auf Nr. 2 komplett postfrisch, FA Kruschke: „Die Marken haben echte Aufdrucke und vollen Originalgummi. Bis auf einen Bogenknitter bei dem Wert zu 32 K. ist die Erhaltung einwandfrei.“		1, 3-6 **	650,—
Belgien				
4144	1941 15 Pfg. Hindenburg Antwortteil auf weißem Kreidekarton ungebraucht, Mi. 175,-		P1aA *	50,—
Flämische Legion				
4145	Erste Ausgabe komplett tadellos postfrisch (70,—)		I/IV **	36,—
4146FP	50 Fr. orange/schwarz/gelb im kompletten Kleinbogen mit kopfstehendem Aufdruck. Marken postfrisch, Rand mit Erstfalzresten, Fotoattest Kruschke		VIII(KB) */**	650,—
4147FP	50 Fr. kornblumenblau/schwarz/gelb im kompletten Kleinbogen mit kopfstehendem Aufdruck, tadellos postfrisch. Fotoattest Kruschke		VIII(KB) **	650,—
4148	GENER AUSGABE, 1941, äußerst seltener UNGEZÄHNTER Kleinbogensatz, Luxus postfrisch! RR!		**	70,—
4149	Gener Ausgabe, vier ungez. Kleinbogen ** kpl.		GenerAusgabe **	100,—
Dänemark				
4150FP	BES. II. WK-DÄNEMARK Nr. IV-V postfr. mit FA Kruschke „Die Vignette ohne Spendenwertangabe hat kl. Farbabspalterungen, die Erhaltung der anderen ist einwandfrei“; Mi. 1200,- Euro (unterbewertet)		IV/V **	400,—
Estland				
4151	15 Kop. waag. ungezähnt ** gepr. Nemvalz, selten!		1yUw **	46,—
4152	1941 Wiederaufbau. Viererblock auf Ortsbrief vom 29.9.1941, tadellose Erhaltung		4/9 ☒	50,—
4153	1941, Landschaften, ungez., postfr., gepr. Pickenpack		4/9U **	40,—
4154P	20+20 Pf. ungezähnt mit markantem Doppeldruck tadellos postfrisch, gepr. Kruschke		5UDD **	80,—
4155	30 K. Doppeldruck ungezähnt tadellos postfrisch, gepr. Kruschke		6UDD **	72,—
Elwa				
4156FP	4 Kop. sauber gestempelt auf Briefstück, links unten ein verkürzter Zahn, sonst tadellos, Fotoattest Kruschke (1200,—)		4 △	450,—
4157P	10 Kop. tadellos gestempelt, gepr. Kruschke		6 ○	102,—
4158P	60 K. karmin, tadellos postfrischer linker Randwert, Auflage nur 200 Stück, FA Kruschke		11 **	180,—
Moisaküla				
4159FP	1.20 auf 3 S. postfrisch, FA Kruschke: „Mi-Nr. 5 ** hat echten Aufdruck und vollen Originalgummi. Sie ist an einigen Stellen leicht stockig.“ (3800,—)		5 **	1100,—

Nüggen

4160FP	Lokalausgabe Nüggen, 20 Kop. Mi. Nr. IVa tadellos gestempelt, FA Krischke: „... hat echte Aufschrift mit roter Tinte. Die Erhaltung ist einwandfrei. ... gehören zu den größten Seltenheiten der deutschen Besetzungsausgaben im 2. Weltkrieg.“ (5000,—)	IVa ☉	1800,—
--------	----------------------------------------------------------------------------------------------------------------------------------------------------------------------------------------------------------------------------------------------------------	-------	--------

Estland Odenpäh

4161	30 Kop. Wappenschild ohne Schwarzdruck, ungebraucht mit falscher Zähnung (gibt es nur ungezähnt), signiert, feines Ver- gleichsstück!	(2BFIII) *	Gebot
------	---------------------------------------------------------------------------------------------------------------------------------------	------------	-------

Pernau

4162	1 bis 50 Kop. Aufdruckwerte, tadellos postfrisch, Mi. 100,—	1/10II **	35,—
4163	4 feinste postfrische Werte, Nr. 6, 7 und 9I sowie 5 IV, alle geprüft (190)	ex 5/9 **	30,—
4164	30 K. in Aufdrucktype IV tadellos postfrisch, gepr. Krischke	9IV **	40,—

Frankreich

4165P	Eisbärblock mit Strich am oberen Zähnungsrand tadellos postfrisch	Bl.I/I **	280,—
4166	F+1 Fr.Probedruck in dunkelviolett; ungebrauchtes Stück in tadelloser Erhaltung mit ZF (Mi. + 100 %)	XP (*)	50,—

Festung Lorient

4167P	70 C. „Festung Lorient“ postfrisch, 1 Zahn min. stumpf, 1/2 mm erhöht gepr. Tust (700,—)	6 **	140,—
-------	------------------------------------------------------------------------------------------	------	-------

St. Nazaire

4168	50 c. Handelskammer mit Zusatzfrankatur, auf Brief nach La Baule sur Mer, Mi. 400,—	1 ☒	160,—
4169FP	50 c. Probedruck ungezähnt auf holzhaltigem, bräunlichen Papier 2 mal als großes Blockstück, tadellos geprüft Krischke	1P(2) (*)	350,—
4170	1945, 2 Fr. HANDELSKAMMER lilabraun auf grün UNGEZÄHNT vom rechten Seitenrand, tadellos postfrisch oG wie ver- ausgibt, gepr. BRUN. MICHEL 1100,-ME! RR!	2a U (*)	380,—

Elsaß

4171	1941 „Mit unseren Fahnen ist der Sieg“ - Marineartillerie, tadellos ungebraucht	P5/04 *	25,—
4172	1941 „Mit unseren Fahnen ist der Sieg“ - Pioniere, tadellos ungebraucht	P5/06 *	25,—

Generalgouvernement

4173	1940 Aushilfsausgabe, kpl. tadellos postfrischer Satz, Mi. 140,—	14/39 **	50,—
4174	Ausgabe komplett tadellos gestempelt (140,—)	14/39 ☉	44,—
4175	24 Gr. in der sehr seltenen Type I ** doppelt gepr. Pfeiffer BPP, sehr selten!	14I **	80,—
4176	24 Gr. in der seltenen Type I * doppelt gepr. Pfeiffer BPP, sehr selten!	14I *	38,—
4177	2. Aufdruckausgabe, 4 Einschreiben-Briefe mit fast allen Werten, die guten Marken Nr. 25-29, 32 und 35-39 sind alle dabei, anse- hen!	ex14/39 ☒	40,—
4178	30 Gr. auf 5+5 Gr. Wohlfahrtsausgabe, EF auf blankogestempelter Sonderkarte 1. Osterschwertkämpfe 1940 in Zakopane mit entsprechendem SST	30 ☒	20,—
4179P	24 und 60 Gr. auf portogerechtem R-Brief von Warschau nach Bergen/Rügen als SS-Feltpost mit unkenntlich gemachter Feld- postnummer, sehr interessanter Belege aus 1942 mit leichten Öffnungsspuren	45,49 ☒	40,—
4180	50 Gr. Bauwerke, Einzelfrankatur auf Auslandsbrief aus TSCHENSTOCHAU 11.1.41 in die Schweiz, OKW-Durchlaufzensur und Ak.-Stempel	48 ☒	20,—
4181P	60 Gr. (3) und 30 Gr. Bauwerke auf Übersee-Luftpostbrief aus WARSZAWA 16.5.41 mit OKW-Zensur in die USA, Marken mit Mängeln, dennoch in dieser Form recht seltene Verwendung!	48(3),46 ☒	40,—
4182	1 ZI und 10 Gr. Bauwerke auf Einschreiben-Auslandsbrief aus WARSCHAU 1.11.42 mit OKW-Zensur an das Rote Kreuz in Genf, Randriss	51,42 ☒	20,—
4183	4 ZI Bauwerke, Einzelfrankatur auf Nachnahme-Paketkarte aus LUBLIN 5.3.43, Marke beim Aufkleben mit Einriss, sonst feine Er- haltung, nicht häufige EF!	64 ☒	30,—
4184	10 ZI. als EF a. R.-Brief mit Rückschein nach Märk.-Gladbach, rs. Ank.-Stpl.	65 ☒	25,—
4185P	24 Gr. rot mit Aufdruck „4“ (Lokalausg. Koszye July 1944) ungebr. ohne Gummi wie verausgibt, Aufl. nur 340 Stück, mehrfach gepr. u.a. Mikstein, Schmutz, im Mi.-Osteuropa wegen fehlenden Angebots nur mit „-“ bewertet	78 (*)	50,—
4186	1943, Tag der NSDAP im Generalgouvernement, 24+76 Gr. Tuchhalle (Krakau) blankogestempelte Karte von W. Tschsch „Nicht Du bist der Maßstab! Sondern die Front!, Pracht	106 ☒	Gebot

Generalgouvernement Dienst

4187	24 Gr. dunkelbraunrot ohne Werteindruck	21I (*)	35,—
------	-----------------------------------------	---------	------

Warschau Aufstand

4188	Adlermarke, rot, der Organisation „Unabhängiges Polen“ auf Unterlage mit Gefälligkeitsstpl. 3.7.1944, dazu Kopien v. W Baldus „Schwarze Post“	△	Gebot
4189P	Stadtpost Warschau, Handstempelaufrdruck „Poczta Polowa ...“, 10 Werte mit Handstempel-Aufdruck komplett, tadel- los postfrisch, gepr. Krawczyk. (2500,—)	**	900,—
4190FP	Warschauer Aufstand, unverausgabte Werte tadellos postfrisch, gepr. Krawczyk und Echtheitsgarantie Heubach, Mi. 2500,—	I/X **	950,—

Jersey

4191	1 P. rot auf gestrichenem Papier tadellos postfrisch (80,—)	2z **	54,—
------	-------------------------------------------------------------	-------	------

Kotor

4192	Podgoritz, postfrischer Satz mit 6 Werten (2 LIT bis 20 LIT), dazu Höchstwert mit Doppelaufdruck	**	30,—
4193	1. Lit. auf 30 C. Ganzsache, tadellos ungebr., gepr. Krischke BPP	P1 **	70,—
4194	0,50 LIT auf 10 C. dunkelbraun, gestempeltes Kabinettstück, gepr. Krischke BPP	1 ☉	30,—
4195P	0,50 LIT. auf 10 C. dunkelbraun mit Aufdruckfehler „Dentsche“, auf Kabinett-Briefstück, signiert	1I △	150,—
4196P	1. Aufdruckausgabe, kompletter postfrischer Kabinettstempel, signiert (meist Ludin oder Pickenpack), 400,-	1/6 **	160,—
4197P	1. Aufdrucksatz mit Aufdruckfehler „w größer“, kompletter postfrischer Kabinettstempel, meist signiert	1/6 **	200,—
4198FP	1. Aufdrucksatz, komplett auf Satzbrief mit Stempel KOTOR 15.8.44, Faltsuren, Marken in Kabinetterhaltung, gepr. Ludin BPP und Krischke, lose 450,-	1/6 ☒	180,—
4199P	1. Aufdruckausgabe komplett mit Aufdruckfehler „Dentsche“, kompletter postfrischer Kabinettstempel, meist signiert bzw. geprüft, 1200,-	1/6I **	400,—
4200P	1.50 LIT. auf 50 C. hellviolett mit Aufdruckfehler „Dentsche“, gestempeltes Kabinettstück, gepr. Ludin BPP	3I ☉	150,—
4201P	1,50 Lit. auf 50 C. WZ. Krone kopfstehend, seltene Wz.-variante in tadelloser Erhaltung, doppelt gepr. Ludin BPP, un- terbewertet!	3Y **	100,—
4202P	4 LIT. auf 20 C. karmin mit Aufdruckfehler „Dentsche“, gestempeltes Kabinettstück, gepr. Krischke BPP	5I ☉	150,—
4203FP	0,10 RM auf 3 Din braun mit Aufdruckfehler „ohne Komma in der Wertangabe“, postfrisches Kabinettstück, 500,-	7I **	200,—
4204FP	0,10 RM auf 3 Din braun mit Aufdruckfehler „ohne Komma in der Wertangabe“, im gestempelten Kabinettstück mit Normalmarke, Fotoattest Ludin BPP: „...sind tadelfrei erhalten!“	7I,7 ☉	160,—
4205	0,50 RM auf 4 Din blau, postfrisches Kabinettstück mit waagrecht verschobenen Aufdruck, dadurch Wertangabe geteilt, deko- rativ!	10 **	20,—

Kurland

4206	6 auf 5 Pfg. glatter Gummi, tadellos postfrisch, sign. Sellschopp	1wz **	20,—
4207	6 auf 10 Pfg. mit schmaler 6, tadellos postfrisch, sign. Sellschopp	2II **	20,—
4208	12 auf Zulassungsmarke gezähnt, tadellos postfrisch vom Unterrand, sign. Sellschopp	4AZ **	35,—

Laibach

4209	10 C. braun senkr. Paar mit Type II u. IV, Falschstempel	2II,IV ☉	15,—
4210	30 C. dunkelbraun, Aufdruckfehler I, gest., gepr.	6I ☉	20,—
4211	50 C. hellviolett, Aufdruckfehler III, gest., gepr.	8III ☉	20,—
4212	Rotes Kreuz 1,25 und 2,50 Lire jeweils echt und zeitgerecht gestempelt auf Briefstück, gepr. Kriskche und neues Fotoattest Brunel: „Der Wert zu 1.25 + 50 L hat eine geringe Farbabweichung links oben (zur Kontrolle gelöst). Im Übrigen ist die Erhaltung einwandfrei. Echt gestempelt ist diese Ausgabe selten.“ Mi. 1300,—	29/30 △	500,—

Laibach Porto

4213P	30 auf 50 C. violett, senkrecht Paar auf Postanweisungs-Formblatt vom 22.1.44 in tadelloser Erhaltung, selten!	5(2) ☒	30,—
4214	30 auf 50 C. violett; waagrecht Paar rückseitig auf Postanweisung innerhalb Ljubljanas in guter Erhaltung, minimaler Faltbug	5(2) ☒	25,—
4215	40 auf 5 C. braun, portorichtige EF auf seltenem Postanweisungs-Formblatt von Ljubljana nach Rovte in tadelloser Erhaltung	6 ☒	30,—

Lettland

4216	5 bis 50 Kop., sauber gestempelter Satz in tadelloser Erhaltung, Mi. 110,—	1/6 ☉	40,—
------	----------------------------------------------------------------------------	-------	------

Litauen

4217P	5 Kop., bis 1 Rbl. Aufdruckausgabe für Vilnius, ungebrauchter Prachtsatz, Kleinwerte teils auch postfrisch in sehr guter Erhaltung, gepr. Kriskche bzw. 80 Kop. Pickenpack und 1 Rbl. Giesecke BPP, Mi. 700,—	10/18 */**	200,—
4218P	10 K. dunkelblaugrau, postfrischer Viererer-Block mit doppeltem Aufdruck; der 2. Aufdruck verläuft diagonal, FA Kriskche BPP, sehr selten!	11DD **	500,—

Raseiniai

4219	80 K. blau im waager. Unterrandpaar, li. Wert mit Abart kleine „9“, postfr., gepr. Kriskche BPP	10 **	60,—
------	-------------------------------------------------------------------------------------------------	-------	------

Lokalausgabe Rokiskis

4220	20 K. grün mit rotem Aufdruck kopfstehend postfrisch, gepr. Kriskche	4bIK **	96,—
4221	20 K. grün in Type bX sauber ungebraucht	4bX *	20,—

Telsiai

4222FP	Landwirtschaftsausstellung, alle 15 Werte komplett, tadellos postfrisch, 3 Marken signiert, sowie 12 Fotoatteste Kriskche, Mi. 7155,—. Seltenes Angebot!	11/25 **	2800,—
4223P	30 K postfr., Type III, IIIf (2. Aufl.) im senkr. Paar, Attest Kriskche „einwandfrei. Die Auflage der Abart beträgt nur 40 Stück. Da fast alle Bogen zertrennt wurden, sind Paare ... sehr selten!“ Große Rarität!	14III/f **	800,—
4224FP	30 Kop. Landwirtschaftsausstellung 2. Auflage mit Aufdruck „Te1siai“ statt „Telsiai“ tadellos postfrisch, FA Kriskche. Auflage nur 40 Stück (1350,—)	19IIIa **	500,—
4225P	30 Kop. Landwirtschaftsausstellung ** Fotoattest Kriskche BPP „... einwandfrei. Die Auflage beträgt 360 Stück.“	20I **	165,—
4226P	30 Kop. Landwirtschaftsausstellung; postfrischer Wert mit Aufdruck in Type III, Feld 8; FA Kriskche bzw. Klein BPP „...echt und einwandfrei...“; Mi. 450,—	21III **	170,—

Ukmerge

4227FP	Kompletter Überdruckmarkensatz, dabei Nr. 5 als Abart 5I, laut Fotoattest Klein hat die Nr. 4 ein „kleinstes altersunvermeidliches Stockflecken rückseitig unten“, sonst völlig einwandfrei. (1450,—)	1/5 **	600,—
--------	--------------------------------------------------------------------------------------------------------------------------------------------------------------------------------------------------------------	---------------	--------------

Lokalausgabe Zarasai

4229	15 K. in Type bIX ungebraucht	3bIX *	35,—
4230	30 K. mit schwarzem Aufdruck in Type III (+ 25 %) ungebraucht.	5IIIa *	20,—
4231	30 K. mit schwarzem Aufdruck in Type I ungebraucht.	5Ia *	15,—
4232	30 K. mit rotem Aufdruck in Type I ungebraucht.	5Ib *	15,—
4233	30 K. Aufdrucktype III, postfr., gepr.	5aIII ☉	15,—
4234	30 K. mit rotem Aufdruck in der seltenen Type IV (ml. + 500 %) mit Erstfalz	5bIV *	35,—
4235	30 K. blau, roter Aufdruck in Type IX, ungebr., gepr. Kriskche BPP	5bIX *	35,—
4236	30 K. roter Aufdruck in Type IX sauber ungebraucht	5bIX *	46,—
4237P	60 K. karmin, gest., gepr. Kriskche BPP	7aI ☉	92,—
4238	60 K. mit Aufdruck in Type IV ungebraucht, gepr. Kriskche BPP.	7aIV *	70,—
4239	60 K. in Type aV *, gepr. Kriskche	7aV *	50,—

Lothringen

4240FP	1941 „Mit unseren Fahnen ist der Sieg“, Kpl. postfrische Kollektion, selten	P5-01/08 ☒	180,—
4241	1941 „Mit unseren Fahnen ist der Sieg“ - Pioniere, tadellos ungebraucht	P5-06 *	25,—
4242	3 Pf. „Lothringcn“ sauber ungebraucht	1II *	15,—
4243	30 Pfg mit Aufdruckabart „Lothringcn“, ungebrauchtes Kabinettstück, signiert Keiler BPP, 60,-	11I *	15,—
4244P	30 Pfg, 40 Pfg und 60 Pfg bis 100 Pfg Hindenburg mit Aufdruck auf 2 überfrankierten Eilboten-Wertbriefen aus SAARALBEN 20.12.40 nach Naumburg, Ak.-Stempel, beide Beleg ohne Siegel in Saargemünd eingegangen und mit entsprechenden post-amtl. Vermerk, siehe auch Foto!	ex11/16 ☒	50,—

Mazedonien

4245P	1944 Aufdruckausgabe, gestempelter Satz mit u.a. den Typen 6II, 7II, 8I, gest., gepr. Brunel, Mi. 250,—	1/8 ☉	250,—
4246	6 L. auf 10 St. mit Aufdruckabart V; postfrisches Paar mit Normalmarke in tadelloser Erhaltung, ausgabotypisch gezähnt; doppelt gepr. und Attest Hristov BPP; Mi. 206,—	3V,3 **	80,—
4247	9 L. auf 15 St. mit Aufdruckabart IV; tadellos postfrisch; Mi. 200,—	4IV **	80,—
4248	9 L. auf 15 St. mit Aufdruckabart III; tadellos postfrisch; doppelt gepr. Kriskche; Mi. 120,—	5III **	50,—
4249	9 L. auf 15 St. mit Aufdruckabart IV; tadellos postfrisch; gepr. Kriskche; Mi. 200,—	5IV **	80,—

Montenegro

4250P	0,50 Lire auf 3 Din. bis 20 Lire auf 4 Din. gestempelt. FA Brunel vom 3.3. 2005: „Die Marken auf Unterlage haben echten Aufdruck. Die Kreisstempel „CETINJE 2 * -1 V.44.13. * sind ebenfalls echt und zeitgerecht abgeschlagen. Echt gestempelte Sätze sind selten. Die Erhaltung ist einwandfrei.“	1/9 △	600,—
4251	Angegebene Werte postfrisch, Mi. 17 1 Zahn kurz, Mi. 200,—	10/13,15/18 **	50,—
4252P	Nationaler Verwaltungsausschuß bis 5 Lire ** komplett, dabei 14 mit Fotoattest Kriskche	10/14 **	245,—
4253P	Regentschaft kpl. tadellos postfrisch, gepr. Kriskche	10/14 **	280,—
4254P	5 L. karminrot, tadellos postfrisch, gepr. Kriskche, Mi. 500,—	14 **	150,—
4255	0.15+0.85 Flüchtlingshilfe in Type I tadellos postfrisch, gepr. Kriskche	20I **	56,—
4256	Rotes Kreuz komplett tadellos postfrisch (110,—)	29/35 **	44,—

Rußland

4257FP	Freimarken-Ausgabe mit Handstempelaufdruck „PLESKAU“, kompletter postfrischer Kabinettsatz, signiert Keiler, 1400,-	2/9 **	550,—
4258P	Pleskau-Aufdruckmarken, bis auf geschnittener 3 Kop kompletter Kabinettsatz auf 7 Prachtstücken, Nr. 2a gelöst, meist gepr. Dr. Rommerskirchen BPP	ex2/9 △	200,—
4259	50 Kop, 30 Kop, 15 Kop und 10 Kop mit Aufdruck auf 60 Kop-GSU als Einschreiben-Brief aus PLESKAU 17.10.41, gepr. Dr. Rommerskirchen BPP	5/6,8/9,U ☒	100,—
4260	20 Kop. mit Aufdruck auf 20 Kop-GSK als Einschreiben-Karte aus PLESKAU 7.10.41 ohne Text, gepr. Dr. Rommerskirchen BPP	7P ☒	50,—
4261	30 Kop. mit Aufdruck auf 60 Kop. GSU als Einschreiben-Brief aus PLESKAU 29.9.41, gepr. Dr. Rommerskirchen BPP	8,U ☒	50,—
4262	20 Kop Freimarke, 3x auf Einschreiben-Brief aus PLESKAU 7.3.42, dabei 1x in hellrot und Paar in bräunlichroter Farbe, gepr. Dr. Rommerskirchen BPP, dekorativ!	10(3) ☒	40,—
4263	20 Kop mit Oberrand mit Stempel PLESKAU 16.2.42 auf Feldpost-Eilboten-Brief mit Paar der 20 Pfg Ostland und Feldpost-Normstempel 16.2.42 nach Stuttgart, Ak.-Stempel, interessante MIF!	10,Ostl. ☒	50,—
4264	3 Werte auf y-Papier auf Einschreiben-Brief aus PLESKAU 11.2.42, gepr. Dr. Rommerskirchen BPP	10/12by ☒	40,—
4265	3 Werte auf y-Papier, sauber auf Einschreiben-Brief aus PLESKAU 2.3.42, Fotoattest Pickenpack BPP	10/12y ☒	40,—
4266	20 Kop Freimarke auf x-Papier, kompletter postfrischer Kleinbogen inkl. Plattenfehler, 2 Werte mit Haftstellen	10x(10) **	50,—
4267	20 Kop. auf y-Papier, kpl. postfrischer Bogen zu 10 Werten in tadelloser Erhaltung, dabei auch PF auf Feld 3, Mi. 179,—	10y(10) **	60,—
4268	60 Kop. auf x-Papier, kpl. postfrischer Bogen zu 10 Werten in Kabinetterhaltung mit PF I und II, Mi. 198,—	11x(10) **	70,—
4269	60+40 K. mit Plattenfehler Ia auf Briefstück	12la △	25,—
4270	60 Kop rotbraun, waagerechtes Kabinettstück auf Umschlag mit Stempel PLESKAU 18.4.42, gepr. Dr. Rommerskirchen BPP	12ax(2) ☒	40,—
4271	60 Kop rotbraun und dunkelbraun auf x-Papier, 2 postfrische Kabinettstücke mit Rand, gepr. Dr. Rommerskirchen	12ax, 12bx **	40,—
4272	60 Kop rotbraun auf x-Papier und dunkelbraun auf y-Papier, 2 sauber gestempelte Kabinettstücke, gepr. Dr. Rommerskirchen, dabei die 12xa aus der rechten oberen Bogenecke!	12ax, 12by ☉	40,—
4273	60 Kop rotbraun mit Plattenfehler „X statt K“ und 60 Kop auf x-Papier, 2 Kabinettstücke auf Umschlag mit Stempel PLESKAU 18.4.42, geprüft. Dr. Rommerskirchen BPP	12ax1, 11x ☒	40,—
4274	20 Kop und 60 Kop gezähnt, jeweils im kompletten gestempelten Kabinett-Kleinbogen inkl. der 3 Plattenfehler, 275,-	14/15A (10) ☉	100,—
4275	20 Kop und 60 Kop ungezähnt, 2 postfrische Kabinettstücke, jeweils mit Plattenfehler I, gepr. Dr. Rommerskirchen BPP	14/15Bl **	80,—
4276	3 Werte ungezähnt auf Umschlag mit Stempel PLESKAU 4.3.42, gepr. Kruschke, dabei Nr. 16 aus der rechten oberen Bogenecke!	14/16 B ☒	80,—
4277	Alle 3 Werte gezähnt und ungezähnt, 6 postfrische Kabinettstücke, dabei Nr. 15 B mit Plattenfehler I (doppelt signiert Kruschke BPP), 300,-	14/16A-B **	120,—
4278	20 Kop ungezähnt, kompletter gestempelter Kabinett-Kleinbogen mit 10 Werten inkl. Plattenfehler I, gepr. Dr. Rommerskirchen BPP, 460,-	14B(10) ☉	170,—
4279	60 Kop. ungezähnt, Einzelfrankatur auf Einschreiben-Postkarte des Arbeitsamt aus PLESKAU 11.3.42, gepr. Keiler BPP	15B ☒	70,—
4280P	60 Kop. Stadtkindergärten ungezähnt, postfrisches Eckrandstück in tadelloser Erhaltung, sign. Dr. Wittmann, Mi. 120,—	16B **	50,—
4281	60 Kop ungezähnt, sauber gestempeltes Kabinettstück, 130,-	16B ☉	50,—

Ljady

4282FP	60 (Kop.) schwarzviolett auf 1 Pf. Hindenburg tadellos gestempelt, FA Zirath: „... hat echten Aufdruck. Der kyrillische Teilstempel "Bori" ist ebenso echt. Die Erhaltung der Marke ist einwandfrei." (8000,—)	1b ☉	1400,—
4283FP	60 Kop. schwarzviolett auf 1 Pf. tadellos ☉, FA Rommerskirchen	2 ☉	450,—
4284FP	60 (Kop.) schwarz auf 1 Pf. Hitler tadellos gestempelt, FA Zirath: „... hat echten Aufdruck. Der kyrillische Teilstempel "Bori" ist ebenfalls echt. Die Erhaltung der Marke ist einwandfrei." (1200,—)	2a ☉	400,—

Luga

4285FP	5 Werte komplett tadellos postfrisch, gepr. Kruschke, Mi. 750,—	I-V **	350,—
--------	------------------------------------------------------------------------	--------	-------

Serbien

4286P	Erste Ausgabe komplett auf Vorderseite eines Satzbriefs. Jede Marke einzeln als Briefstück gepr. Kruschke. Echt gestempelte Serbien-Marken sind sehr selten!	1/15 △	950,—
4287	Flugpost komplett jeweils mit Vollstempel, ungeprüft und wie üblich ohne Obligo (3800,—)	16/25 ☉	200,—
4288	1 bis 12 Din. Flugpostmarken, kpl. sauber gestempelter Satz in tadelloser Erhaltung, Stempel nicht prüfbar - ohne Obligo, Mi. für zeitgemäße Entwertung 2200,—	26/30 ☉	50,—
4289	Flugpost komplett tadellos gestempelt, Stempel wie üblich ohne Obligo (2200,—)	26/30 ☉	110,—
4290	Semendria-Blocks mit ESST auf Ernttagskarte, Attest Kruschke, echt gestempelt äußerst selten!	Bl.1/2 ☒	500,—
4291	1941, Semendria-Block, geschnitten, tadellos postfrisch	Bl. 2 **	40,—
4292	Kriegsgefangene mit Aufdruck „Spitzen nach unten“ tadellos postfrisch (60,—)	54-57Al **	20,—

Ukraine Briefe

4294	SDOLBUNOW, Bedarfsbrief nach Frankfurt, Zusatzstempel „Postsache/Einsatz Ostrau“, Absender Telegraphenzeugamt, vom 12.1.43, tadellose Erhaltung		40,—
4295	ROWNO, 5 Pf. GS mit 5 und 50 Pf. Zusatzfrankatur als R.-Karte gelaufen, rs. Ank.-Stpl. Berlin	4,16 ☒	30,—

Alexanderstadt

4297P	10 K. blaugrau, tadellos gest., gepr. Zirath BPP	4II ☉	90,—
4298P	1,50 R. auf 20 K. grün, auf tadellosem Briefstück dieser sonst so schon seltenen Marke, FA Zirath BPP	6II △	500,—
4299FP	3 R. auf 1 R. dunkelblau, einwandfrei postfrisch mit dem seltenem „Winkelmuster“-Wasserzeichen, eine sehr seltene Marke, FA Zirath BPP	12XIII **	2000,—

Sarny

4300P	1.50 Krb ungezähnt in Type X sauber ungebraucht ohne Gummi, wie verausgabt, gepr. Zirath (Mi. 200,— + 100%)	5Ba (*)	100,—
4301P	3 Krb. schwarz auf hellgrau in Type I als rechte obere Bogenecke sauber ungebraucht ohne Gummi, wie verausgabt, gepr. Zirath (340,—)	6 (*)	140,—
4302FP	3 Krb. schwarz auf hellgrau in Type VI sauber ungebraucht ohne Gummi, wie verausgabt, FA Zirath (595,—)	6 (*)	200,—
4303FP	3 Krb. schwarz auf hellgrau in Type VII sauber ungebraucht ohne Gummi, wie verausgabt, FA Zirath (680,—)	6 (*)	250,—
4304P	1, 50 Krb. dunkelbraun, ungebrauchter Randwert, wie verausgabt ohne Gummi, in tadelloser Erhaltung, Mi. 130,—	9ax (*)	50,—

Wosnessensk

4305P	60 Kop. und 1.20 Krb schwarz ungebraucht ohne Gummi, wie verausgabt, gepr. Zirath (330,—)	1/2 (*)	120,—
-------	-------------------------------------------------------------------------------------------	---------	-------

Zante

4306P	10 C. dunkelbraun mit schwarzem Aufdruck, postfrisches Kabinettstück mit rechtem Rand, gepr. Ludin BPP	I/I **	45,—
4307P	10 C. dunkelbraun mit schwarzem Aufdruck, postfrisches Kabinettstück, signiert Zierer	I/I **	40,—
4308P	10 C. dunkelbraun mit schwarzem Aufdruck, gestempeltes Kabinettstück, gepr. Ludin BPP	I/I ☉	80,—
4309P	10 C. dunkelbraun und 50 C. hellviolett, 2 postfrische Kabinettstücke, gepr. Ludin BPP	I/I,2/I **	50,—
4310FP	10 C. dunkelbraun mit rotem Aufdruck, postfrisches Kabinettstück, signiert Zierer	I/II **	250,—
4311FP	10 C. dunkelbraun mit schwarzem Aufdruck, postfrisches Kabinettstück, linke Marke mit kopfstehendem Aufdruck, gepr. Luding BPP, dekorative Abart!	I/IK,I/I **	600,—
4312FP	25 C. grün mit kopfstehendem rotem Handstempelaufdruck, postfrisches Kabinettstück, gepr. Ludin BPP	1IIK **	160,—
4313P	25 C. grün und 50 C. hellviolett mit schwarzem Aufdruck, 2 gestempelte Kabinettstücke, gepr. Ludin BPP	1/2I ☉	45,—
4314	25 C. grün und 50 C. hellviolett mit rotem Aufdruck, 2 ungebrauchte Kabinettstücke, gepr. Kruschke BPP	1/2II *	30,—

4315P	25 C. grün und 50 C. hellviolett, jeweils mit schwarzem und rotem Aufdruck, 4 gestempelte Kabinettstücke auf GSK (Formblatt), als Briefstücke signiert Ludin BPP	1/2 I/II ☒	120,—
4316FP	25 C. grün, 50 C. hellviolett und 50 C. braun, jeweils mit schwarzem und rotem Aufdruck, 6 gestempelte Kabinettstücke auf GSK (Formblatt), signiert Pickenpack	1/3 I/II ☒	250,—
4317FP	25 C. grün mit schwarzem Handstempelaufdruck, postfrischer Viererblock, dabei linke obere Marke ohne Aufdruck, rückseitig minimal fleckig, sonst in guter Erhaltung, gepr. Ludin BPP	11F,11(3) **	200,—
4318FP	25 C. grün mit kopfstehendem schwarzem Handstempelaufdruck, postfrisches Kabinettstück, doppelt signiert Ludin BPP	2IK **	160,—
4319P	50 C. dunkelbraun mit rotem Aufdruck, ungebrauchtes Kabinettstück, gepr. Ludin BPP	3II *	70,—
4320P	50 C. dunkelbraun mit rotem Aufdruck, gestempeltes Kabinettstück, gepr. Ludin BPP	3II ☉	120,—

Zara

4321P	1 Lire Aufdruck kopfstehend tadellos postfrisch, gepr. Ludin	9K **	110,—
4322	25 C. grün und 30 C. braun je mit Werbefeld Flugzeuge sauber ungebraucht	35/36/I *	25,—
4323P	Eilmarken kpl. tadellos gestempelt, gepr. Kruschke	37/38 ☉	145,—

Zara Porto

4324FP	2 L. Portomarkte mit Aufdruck und linksliegendem WZ., postfrisches Kabinettstück, gepr. Ludin BPP und FA Kruschke, Mi. 1500,—	10YI **	500,—
--------	--------------------------------------------------------------------------------------------------------------------------------------	---------	-------

Feldpost im 1. Weltkrieg

4325	Marken des II. Bay. Armeekorps, Satz zu 6 Werten von 1 Pf. bis 5 Mark, je mit Aufdruck „Aschaffenburg“, ungebraucht		20,—
4326P	1914, Marine-Korps Flandern, K. D. Feldpostexp. der 1. Marine-Div. *b* 19.12.14", glasklarer Abschlag auf FP-Karte von Brügge nach Flensburg, hs. „5“, kurzer Grußtext	☒	15,—

Feldpostbriefe II. Weltkrieg

4327	1939, Einsatz Tschechoslowakei, Benachrichtigungskarte zur Mitteilung der Feldpostnummer ohne Druckvermerk, gebraucht mit Normstempel b 000 20.3. und 10 H.-Marke mit SST vom 18.3., soldatische Spielerei	☒	50,—
4328	1939, Einsatz Tschechoslowakei, zwei Feldpostkarten mit FELDPOST-Stempel vom 21.3. bzw. 22.3. mit UB „c“ und „e“	☒	40,—
4329	1939/40, POSTSAMMELSTELLE WIEN a, achtfach auf Vorbindezettel, zum Teil mit unterschiedlichen Vordrucken, ansehen, Handbuch rund 360,—	☒	80,—
4330	1940, Ra2 „SS-Vergnügungstruppe 1./Ers. Batl. SS-Germania“ auf Karte vom 23.3.	☒	20,—
4331	1940, roter L3 „Zurück wegen fehlender Feldpostnummer Postsammelstelle Düsseldorf“ auf AK aus UERDINGEN 27.5.40	☒	30,—
4332	1941, Vorbindezettel „Ortsbriefe“ mit blauem FP-Normstempel „c 156 22.10.41“ nach Chemnitz	△	20,—
4333P	1942, colorierte FP-PK (Geburtstagsgrüße) von „GOGOLIN (OBERSCHL A..) 29.12.42“ nach Johannesburg, violetter L2 „Krgs. Gef. Arbts. Kodo. E 132/Gogolin O/S“, Pracht	☒	20,—
4334	1942/44, vier Empfänger-Abschnitte für Postanweisungen mit den Normstempeln 116, 432, 752 und 871	☒	40,—
4335	1943, zwei SS-Feldpostbriefe aus ARNHEIM DDP, je mit Briefstempel „Der Oberbefehlshaber der Waffen-SS i.d. Nied.“, Spuren	☒	40,—
4336	1943, R-Brief mit FP-Normstempel „a 295 16.3.43“ in blau sowie hs. R-Nr. „295 a“ und Dienststelle „00351 (= Stab und 1.-4. Komp. Gren. Bat. Sturm Regt. 195“ nach Dresden 26.3.43“, Ränder mit Spuren	☒	20,—
4337	1943, blauer FELDPOST e 807 08.3.43-Normstempel auf R-Brief der FP-Nr. 02204 (=4. Kp. Ldschtz. Btl. 424 B) nach Moers, Pracht	☒	15,—
4338P	1944, Italienischer Flugpost-Vordruckbrief als Feldpostbrief mit Normstempel b 22.11.41 (Marke von Libyen ohne Frankaturkraft) und gemalter Palme, Absender mit Feldpostnummer 01078, etwas fleckig, siehe auch Foto!	☒	50,—
4339	1944, Tschechen in der Wehrmacht, Feldpostbrief mit Normstempel 8.10 und Zensurverschluss der Feldpost sowie Absenderangabe 32224 (=Stab IV und 1.-4- Kp. Gen Insp. Pol, Einsatz Eisenbahnbrücken über den Po in Oberitalien) nach Böhmen und Mähren	☒	40,—
4340	1944, Tschechen in der Wehrmacht, Feldpostbrief mit Normstempel f 4.7. und Absenderangabe 37787 D (= X. Btl.) sowie Zensurverschluss der Feldpost nach Brno, Einsatz bei der Eisenbahnstrecke Verona-Bologna, etwas wasserfleckig	☒	40,—
4341	1944, Tschechen in der Wehrmacht, Feldpostbrief mit Normstempel g 13.12. und Absenderangabe 27716 (2. Komp. 2. Bat.) nach Böhmen, links Zensurverschluss der Feldpost, Einsatz bei der Eisenbahnlinie Ferrara-Conegliano	☒	40,—
4342	1944, Tschechen in der Wehrmacht, Feldpostbrief mit Normstempel g 7.7. und Absenderangabe 39191 C (=2. Kp.VI. Btl. Gen.Insp.) nach Nova Paka, Spuren	☒	40,—
4343	1944, Tschechen in der Wehrmacht, Feldpostkarte mit Normstempel d 9.7. und Absenderangabe 47953 D (IX. Btl.) nach Böhmen, Einsatzgebiet bei der Eisenbahn Ala-Verona	☒	40,—

Feldpostmarken

4344P	Flugpost-Zulassungsmarke ungezähnt, auf Kabinett-Briefstück mit Feldpost-Normstempel, gepr. Rungas BPP	1U △	100,—
4345P	Flugpost-Zulassungsmarke, ungezähntes postfrisches Kabinettstück mit Unterrand (dort altes Signum), unsigniert	1Uy **	100,—
4346P	Flugpost-Zulassungsmarke gezähnt, Bogenecke mit HAN 21413.42 3 und kompletten Abklatsch inkl. HAN, postfrisch, gepr. Rungas BPP	1yHAN **	20,—
4347P	2 Kg Feldpostpäckchen-Zulassungsmarke, sauber gestempeltes Bedarfsstück, rückseitig mit Spuren, bildseitig feines Stück, gepr. Mogler BPP	3 ☉	100,—



4347



4348



4349



4354

4348P	2 Kg Feldpostpäckchen-Zulassungsmarke, sauber gestempeltes Kabinettstück, gepr. Mogler BPP, 350,—	3 ☉	200,—
4349P	Weihnachtspäckchen-Zulassungsmarke, gestempeltes Bedarfsstück mit kleinen Einschränkungen, etwas höher signiert Mogler BPP, bildseitig feines Stück!	4 ☉	50,—
4350P	Tunis-Zulassungsmarke dkl-braun auf dicken Papier, sauber ungebrauchtes Kabinettstück mit komplettem Originalgummi, signiert und Fotoattest Verein für Briefmarkenkunde Mainz	5a *	170,—
4351FP	Tunis-Zulassungsmarke, hellbraun auf dickem Papier, Bedarfs-Briefstück mit 20 Pfg Hitler und L1 „Bei der Feldpost eingeliefert“, Befund und signiert Carl. H. Lange, schönes Stück!	5a △	350,—
4352FP	Tunis-Zulassungsmarke hellbraun auf dickem Papier, postfrisches Kabinettstück, signiert Bartels, schönes Stück!	5a **	280,—
4353FP	Vukovar, Aufdruck kopfstehend, postfrisch, Fotoattest Müller: „.. vollständigen, waagrecht geriffelten Originalgummi ohne Falz oder Falzspur. Eine minimale Bugspur und die stellenweise nicht ganz perfekt gelungene Trennung des schwierigen Durchstichs stören den Gesamteindruck der Marke nicht. Mi. 2400,—	6K **	800,—
4354P	Kreta-Zulassungsmarke gezähnt, postfrisches Kabinettstück mit rechtem Rand, gepr. Pickenpack	7A **	150,—
4355P	Kreta-Zulassungsmarke gezähnt, Kabinettstück mit Tagesstempel der Reichspost, signiert Pickenpack	7A ☉	120,—
4356P	Kreta-Zulassungsmarke gezähnt auf Kabinett-Briefstück mit Feldpost-Normstempel d 30.11.44, signiert, sehr schönes Stück!	7A △	140,—

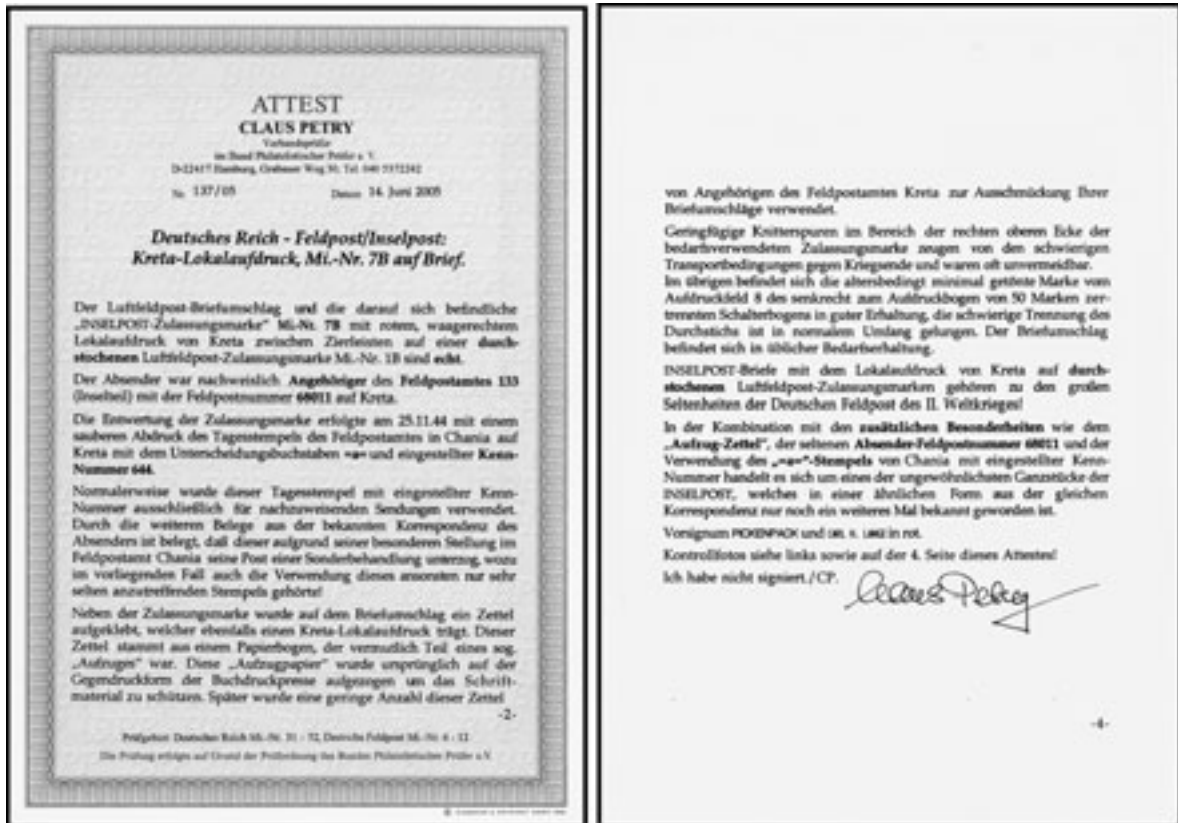

- 4357FP Insel Kreta Lokalaufdruck durchstochen (!) auf Brief, sehr ausführliches FA Petry vom 14.6. 2005 (mit Erläuterung diverser Besonderheiten dieses Briefes): „Der Absender war nachweislich Angehöriger des Feldpostamtes 133 (Inselteil) mit der Feldpostnr. 68011 auf Kreta. Inselpost-Briefe mit dem Lokalaufdruck von Kreta auf durchstochenen Luftfeldpost-Zulassungsmarken gehören zu den großen Seltenheiten der Deutschen Feldpost des II. Weltkrieges! ..eines der ungewöhnlichsten Ganzstücke der Inselpost, aus der gleichen Korrespondenz nur noch ein weiteres Mal bekannt.“ (Siehe Attest-Text oben!) (Mi. 25.000,— ++)
- 4358FP Rhodos-Lokalaufdruck ungebraucht, FA Petry: „Ist echt. ..hat originale, stellenweise etwas verlaufene, waagrecht geriffelte Gummierung. Im Bereich der rechten oberen Ecke ist die Marke geringfügig repariert, im übrigen befindet sich die farbfrische Zulassungsmarke in sehr guter Erhaltung.“ (15.000,—)
- 4359FP Rhodos-Zulassungsmarke gezähnt auf links verkürztem Feldpostbrief mit Normstempel b 10.1.45 nach Hannover (Absender-Angabe mit Feldpostnummer 68067B), Adresse leider nachgezogen, Marke selber gut gezähnt und farbfrisch, signiert Pickenpack, lose schon 3200,-
- 4360P Rhodos-Zulassungsmarke durchstochen mit dünnem Aufdruck, sauber gestempeltes Kabinettstück, signiert Dub, 120,-
- 4361P Rhodos-Zulassungsmarke durchstochen mit fettem Aufdruck, waagrechtes postfrisches Kabinett-Paar mit linkem Rand, Aufdruck nach rechts verschoben, gepr. Mogler BPP, dekorativ!
- 4362P Rhodos-Zulassungsmarke durchstochen mit fettem Aufdruck, postfrisches Kabinettstück, gepr. Rungas BPP
- 4363 Rhodos-Zulassungsmarke durchstochen mit fettem Aufdruck, Kabinettstück mit Tagesstempel HAMBURG-ALTONA, signiert Pickenpack
- 4364P Rhodos-Zulassungsmarke durchstochen mit fettem Aufdruck, waagrechtes Kabinett-Paar mit Gefälligkeitsstempel, Aufdruck nach rechts verschoben, gepr. Mogler BPP
- 4365 Rhodos-Zulassungsmarke durchstochen mit fettem Aufdruck auf GSK mit Gefälligkeitsstempel vom 24.12.44, nachträglich beschriftet, dennoch dekorativ!
- 4366P Rhodos- und Agram-Zulassungsmarke durchstochen auf GSK mit Gefälligkeitsstempel vom 14.12.44, dekorativ!
- 4367P Rhodos-Zulassungsmarke durchstochen, ungebrauchtes Kabinettstück, gepr. Mogler BPP
- 4368P Rhodos-Zulassungsmarke durchstochen, sauber gestempeltes Kabinettstück, u.a. signiert Pickenpack
- 4369P Rhodos-Zulassungsmarke durchstochen auf Pracht-Briefstück mit komplettem Stempel-Abschlag vom 12.4.45, minimal fleckig, signiert Rungas
- 4370P 1944 Agram, Platte II auf tadellosem Briefstück, FA Mogler BPP
- 4371FP Agram-Zulassungsmarke gezähnt mit dunkelblauem Aufdruck, Platte II, bis auf winziger Haftstelle postfrisches Kabinettstück, u.a. bestens signiert Carl Lange, schönes Stück!



4367



4368



4372

- 4372P Agram-Zulassungsmarke gezähnt mit dunkelblauem Aufdruck, Platte II, ungebrauchtes Kabinettstück, gepr. Mogler BPP
- 4373FP Agramer Aufdruck in Type Ad ungebraucht, FA Petry: „Ein kleiner Einriß am vorletzten Zahnloch der oberen Reihe stört in zu vernachlässigender Weise. Gezähnte Marken mit schwarzblauem Aufdruck sind selten!“ (2200,—)
- 4374P Agram-Zulassungsmarke durchstochen mit blauschwarzem Aufdruck, sauber gestempeltes Bedarfsstück mit kleiner Ausbesserung, entsprechendes Fotoattest Müller BPP, bildseitig noch feines Stück dieser nicht häufigen Marke!
- 4375 Agram-Zulassungsmarke durchstochen mit dunkelblauem Aufdruck, Platte I, sauber gestempeltes Kabinettstück, gepr. Mogler BPP
- 4376P Agram-Zulassungsmarke durchstochen mit dunkelblauem Aufdruck, Platte I auf Feldpostbrief mit Normstempel b 12.12.44 und Absender-Feldpostnummer 68062b, Randspuren, signiert
- 4377P Agram-Zulassungsmarke durchstochen mit dunkelblauem Aufdruck, Platte I, postfrischer Viererblock, rückseitig 2 Stockflecke, gepr. Rungas BPP
- 4378 Agram-Zulassungsmarke durchstochen mit dunkelblauem Aufdruck, Platte II, auf Kabinett-Briefstück, signiert Pickenpack
- 4379P Agram-Zulassungsmarke durchstochen mit dunkelblauem Aufdruck, Platte II auf Feldpostbrief mit Normstempel d 20.1.45 und Absender-Feldpostnummer 68031A, Umschlag oben etwas beschnitten, sonst gute Erhaltung!

4380P	Agram-Zulassungsmarke durchstoichen mit hellblauem Aufdruck, postfrisches Kabinettstück mit rechtem Rand, signiert	10Bc **	50,—
4381P	Agram-Zulassungsmarke durchstoichen mit hellblauem Aufdruck, sehr sauber gestempeltes Kabinettstück, signiert Pickenpack	10Bc ☉	50,—
4382P	Agram-Zulassungsmarke durchstoichen mit hellblauem Aufdruck auf Kabinett-Briefstück, signiert Rungas, sehr schönes Stück!	10Bc △	60,—
4383FP	Agram-Zulassungsmarke durchstoichen mit hellblauem Aufdruck, auf Feldpostbrief mit Normstempel b 12.12.44 nach Dürrhof, rückseitig mit Feldpost-Zensur-Verschluss und etwas schwachem Ra2 „Dienststelle Fp-Nr.....“, feiner Pracht-Brief!	10Bc ☒	200,—
4384FP	Agram-Zulassungsmarke durchstoichen mit schwarzblauem Aufdruck, sauber gestempeltes Kabinettstück mit fast perfektem Durchstich, gepr. Müller BPP	10Bd ☉	170,—
4385FP	Agram-Zulassungsmarke durchstoichen mit schwarzblauem Aufdruck, auf Feldpostbrief mit Normstempel d 8.2.45 und Absender-Feldpostnummer 68034b, Umschlag links etwas beschnitten und oben rechts leicht fleckig, sonst in guter Bedarfs-erhaltung, doppelt signiert Dub, 1100,-	10Bd ☒	350,—
4386FP	Agram-Zulassungsmarke durchstoichen mit schwarzblauem Aufdruck, auf Feldpostbrief mit Normstempel d 9.1.45 nach Königshof, Marke vorderseitig mit leichter Schürfung und rückseitig fehlt die Verschlussklappe, signiert Pickenpack, siehe auch Foto!	10Bd ☒	250,—
4387FP	Leros-Zulassungsmarke gezähnt mit schwarzblauvioletttem Aufdruck, ungebrauchtes Kabinettstück, praktisch nur kleine Haftstellen rückseitig, daher fast bestens signiert Mogler BPP	11Aa *	400,—
4388FP	Leros-Zulassungsmarke gezähnt mit schwarzblauvioletttem Aufdruck, auf Kabinett-Briefstück mit klarer Entwertung, signiert Pickenpack	11Aa △	450,—
4389FP	Leros-Zulassungsmarke durchstoichen mit schwarzblauvioletttem Aufdruck, postfrisches Kabinettstück, signiert Pickenpack BPP	11Ba **	250,—
4390P	Leros-Zulassungsmarke durchstoichen mit schwarzblauvioletttem Aufdruck, ungebrauchtes Kabinettstück, gepr. Mogler BPP	11Ba *	150,—
4391P	Leros-Zulassungsmarke durchstoichen mit schwarzblauvioletttem Aufdruck, gestempeltes Prachtstück, unterhalb des Durchstich unten mit Scherenschnitt (also im Rand), signiert Pickenpack	11Ba ☉	150,—
4392FP	Insel Leros durchstoichen, Aufdruck hellviolett sauber ungebraucht, FA Petry: „.. in sehr guter Erhaltung, schwierige Trennung des Durchstichs vollständig gelungen. Mit hellvioletttem Aufdruck selten!“ (1000,—)	11BbIV *	220,—
4393P	Rhodos-Weihnachtsmarke, Type I, postfrisches Kabinettstück, signiert Carl Lange	12I **	100,—
4394P	Rhodos-Weihnachtsmarke, Type I, ungebrauchtes Kabinettstück mit Oberrand, winzige Haftstelle, sonst postfrisch, signiert	12I *	60,—
4395P	Rhodos-Weihnachtsmarke, Type I, gestempeltes Kabinettstück, signiert Rungas, 380,-	12I ☉	140,—
4396P	Weihnachtsmarke in Type I mit üblichem Gefälligkeits-Feldpoststempel (250,—)	12I ☉	80,—
4397P	1944 „Rhodos-Weihnachtsmarke“ auf nachweislich echt gelaufenem Bedarfsbrief mit den üblichen Gebrauchsspuren, ein seltener Beleg mit ausführlichem FA Petry BPP	12I ☒	450,—
4398P	Rhodos-Weihnachtsmarke, Type I, auf Karte mit Gefälligkeitsstempel vom 24.12.44, dekorativ!	12I ☒	100,—
4399P	Rhodos-Weihnachtsmarke, Type II, ungebrauchtes Kabinettstück ohne Gummi, gepr. Mogler BPP	12II (*)	60,—
4400P	Rhodos-Weihnachtsmarke, Type III, postfrisches Kabinettstück mit Leerfeld und Unterrand, signiert Pickenpack, sehr schönes Stück!	12III **	170,—
4401P	Rhodos-Weihnachtsmarke, Type III, postfrisches Kabinettstück, signiert, 380,-	12III **	150,—
4402P	Rhodos-Weihnachtsmarke, Type III, Kabinettstück auf Briefstück mit Gefälligkeitsstempel, entsprechend signiert Pickenpack	12III △	150,—
4403FP	Rhodos-Weihnachtsmarke, Type I, postfrischer (1 Wert mit gummifreier Stelle) senkrechter 3er-Streifen, mittlere Marke ohne Aufdruck, Befund Mogler BPP, wahrscheinlich eine Spielerei der Drucker, aber dekorative „Abart“!	12F **/*	200,—
4404	WEIHNACHTEN 1944, Phantasieaufdrucke in blau, schwarz und rot auf 5 verschiedenen Marken der Ägäischen Inseln und Zulassungsmarke 2B, meist postfrisch	**/*	50,—
4405P	1945 „Hela-Zulassungsmarke“ in blau, tadellos ungebraucht, FA Gabisch BPP	13b (*)	200,—
4406P	U-Boot Hela-Marke blau, ungebrauchtes Kabinettstück ohne Gummi, signiert Dub	13b (*)	120,—
4407P	U-Boot Hela-Marke blau, rechte untere Bogenecke mit Druckvermerk, Fotoattest Gabisch: „.. in überdurchschnittlich guter Erhaltung.“	13b (*)	400,—
4408FP	U-Boot Hela-Marke graublau, ungebrauchtes Prachtstück ohne Gummi mit beidseitigem Druck, etwas fleckig, u.a. gepr. Kreft BPP	13c (*)	200,—
4409FP	Hela-Marke in c-Farbe graublau auf Briefstück, Fotoattest Gabisch: „.. 13 c - graublau, mit einem Feldpost-Normstempel von 4.45, ist echt. Die Marke befindet sich in einer für diese Ausgabe durchschnittlichen Erhaltung mit leichten Gebrauchsspuren.“ Mi. 3800,—	13c △	1500,—
4410FP	Krim-Zulassungsmarke, Type II, ungebrauchtes Kabinettstück (1 Sandkornloch herstellungsbedingt!) ohne Gummi, gepr. Pickenpack BPP	15II (*)	450,—
4411FP	Krim-Zulassungsmarke, Type II, ungebrauchtes Kabinettstück ohne Gummi, 1 Signatur scheint etwas durch, sonst feines Stück dieser schwierigen Marke, gepr. Pickenpack BPP	15II (*)	450,—
4412	Kurland-Zulassungsmarke, rechte Hälfte auf Kartenbrief, ungebraucht, signiert Dub	16a ☒	25,—
4413P	3 Pfg Ruhrkesselmarke, postfrischer Kabinett-Viererblock mit Walzenoberrand, signiert Pickenpack, 220,-+	17(4) **	80,—
4414FP	Ruhrkessel-Marke mit kopfstehendem Aufdruck tadellos postfrisch, vielfach geprüft (Starauschek, Dub, Bartels)	17K **	450,—
4415P	Ostpreeßen-GSK P2, Kartonfarbe weiß, ungebraucht, leider etwas fleckig, sonst Pracht, gepr. Kreft BPP, siehe auch Foto!	P2a ☒	150,—
4416P	Ostpreeßen-GSK P2, Kartonfarbe hellbraun, gebraucht mit Normstempel b 24.2.45 nach Clausthal-Zellerfeld, Mittelbug und 1 Aktenloch rechts oben, günstig im Ausruf!	P2c ☒	150,—
4417FP	OSLO-Päckchen-Zulassungsmarke, postfrisches Kabinettstück, signiert Bühler, sehr schönes Stück dieser seltenen Marke, 2000,-	**	800,—
4418FP	OSLO-Päckchen-Zulassungsmarke, bedarfsgestempeltes Prachtstück, rechts mit senkrechter Bugspur, sonst in guter Erhaltung, signiert Carl Lange, feines Stück dieser seltenen Marke!	☉	1000,—
4419	Verschlussvignette des Heeresnachrichtendienst, ** Rollenmarke, zweiseitig gezähnt, selten, tadellos	△	Gebot
4420	Arhaus-Ausgabe, 20 Pfg Hitler mit Prägedruck FELDPPOST, postfrisches Kabinettstück, signiert Pickenpack	**	20,—
4421	Feldpost-Vignetten der LGPA Königsberg, 1. und 2. Auflage, 5 verschiedene Kabinettstücke	*	30,—
4422	Balkan-Spendenmarken, alle 4 verschiedenen Werte in postfrischer Kabinett-Erhaltung	**	30,—
4423	Feldpost-Vignetten Norwegen, Lot mit Nr. 2 (1x ungebraucht, 2x gestempelt), 8 und 12b	*/☉	30,—
4424	Bozen, 10 verschiedene Marken D. Reich mit Aufdruck „INTENDENZA DELLA ZONA“ sowie D. Reich Nr. 830 mit Aufdruck „BOZEN DEUTSCHE STADT“, ungebraucht	*	30,—
4425P	Verona-Ausgabe, 2 Kg Feldpost-Aufdruck auf Eilboten-Marke von Italien, postfrisches Kabinettstück	**	40,—
4426	1942, „DEN NORSKE LEGION“, seltene Vignette der auf deutscher Seite kämpfenden norwegischen Truppen-Einheit im Randviererblock ! SELTENE EINHEIT ! MICHEL-FELDPPOSTKATALOG-,-! R!	(*)	100,—

Dienstpost

4427	NORWEGEN 1944, zwei Blankoumschläge der Organisation Todt, je mit 12 bzw. 13 Pfg. Hitlerfrankatur und entwertet „DEUTSCHE DIENSTPOST OSLO a 11.10.44“, geringe Altersspuren	☒	20,—
------	-----------------------------------------------------------------------------------------------------------------------------------------------------------------------------	---	------

Saloniki

4428FP	Schwarzer Aufdruck auf 20 C. karmin, postfrisches Kabinettstück, signiert	I **	500,—
4429FP	Roter Aufdruck auf 50 C. dunkelbraun, postfrisches Kabinettstück mit Oberrand, signiert Pickenpack	III **	450,—
4430FP	Roter Aufdruck auf 25 C. grün mit milchigweißem Unterdruck, postfrisches Kabinettstück, signiert	IV **	300,—
4431FP	Roter Aufdruck auf 50 C. hellviolett mit milchigweißem Unterdruck, postfrisches Kabinettstück, signiert	V **	300,—
4432FP	Roter Aufdruck auf 50 C. dunkelbraun mit milchigweißem Unterdruck, postfrisches Kabinettstück, signiert	VI **	300,—
4433FP	Roter Aufdruck auf 50 C. dunkelbraun mit milchigweißem Unterdruck, auf Kabinett-Briefstück mit Feldpostnormstempel, u.a. signiert Pickenpack, gebraucht sehr seltene Marke!	VI △	600,—

Wlassow-Armee

4434P	50 Kop., 1,2 u. 10 Rubel postfr. u. 4 Rubel gest. „Wlassow-Marken“, im Mi.Pp.-Katalog -- bewertet, dazu DBZ Artikel		70,—
-------	---------------------------------------------------------------------------------------------------------------------	--	------

Kriegsgefangenenpost

4435P	1944, kompletter Faltbrief aus einem amerikanischen Lager in England (L1 „US ARMY - PWIB. GREAT B(R)ITAN“, datiert 24.9.1944 nach Plauen, mit chemischer Zensur und Textschwärzung sowie K 1 „PASSED BY ...BASE 1089“; OKW-Zensurzettel „Geöffnet...b“ mit rotem K1 Kontrollstempel, ungewöhnlich	☒	40,—
-------	---------------------------------------------------------------------------------------------------------------------------------------------------------------------------------------------------------------------------------------------------------------------------------------------------	---	------

Propaganda im II. Weltkrieg

4436	Rumänien, Block 4, 1940 100. Geburtstag KÖNIG KARL I., gezählter Block mit durchbalkter Überschriftszeile und schwarzem Markenaufdruck „ROMA-BERLIN 1940“, tadellos postfrisch. Bisher vollkommen unbekannte PROPAGANDAFÄLSCHUNGaus Bekenntnis zur Achse BERLIN-ROM (Hitler-Mussolini-Pakt) ! RR!	RUM. BL.4 PFÄ **	180,—
4437P	„This war is a jewsh war“ und Krönungsmarke mit Stalin auf seltenem Propagandagedenkblick, signiert Zirath, Mi. 500,—	1/2 ☉	300,—
4438	1/2 d. „Stalin“ (*), senkrechtes Paar mit Zwischensteg, sehr selten und unterbewertet!	1ZS (*)	200,—
4439P	Fälschung der König Georg Serie komplett ungebraucht auf Propagandagedenkblick, sign. Zirath, Mi. 500,—	3/8 (*)	320,—
4440P	Fälschungen der König Georg Serie komplett gestempelt auf Propaganda-Gedenkblick, sign. Zirath, Mi. 500,—	3/8 ☉	350,—
4441P	König Georg kpl. ER mit anhängendem Zwischensteg (*)	3/8 ER (*)	140,—
4442P	Propagandamarcken König Ludwig Eckrand mit anhängendem Zwischensteg, gestempelt	3/8 ER ☉	115,—
4443	Propagandafälschung 1 1/2 d braun, Aufdr. Liquidation of Empire-Bermuda mit viol. Propagandastpl., Aufl. 400 Stück, Mi. 100,- Euro	11Vg	25,—
4444	2 d. Eckrand tadellos gestempelt	12VgER ☉	54,—
4445	2 1/2 d. Eckrand tadellos gestempelt	13VgER ☉	54,—
4446	HITLER-Totenkopf - Fälschung der Propagandafälschung 12 Pf. rot, Vierblock, idealer Lückenfüher	17(4) **	Gebot
4447	Propaganda-Karte „Dr. Robert Ley“, frankiert mit DR 782 PFä, ungebr. frische Erhaltung	23K1 ☒	70,—



4448P	Kriegspropaganda-Fälschungen Frankreich, 25 C. grün, postfrisches Kabinettstück, signiert	(381) **	50,—
4449P	Fälschungen für Frankreich 1944, 30 C. MERKURKOPF als Postfälschung in Originalfarbe und Zeichnung, tadellos postfrisch aus der Bogenecke, geprüft HOSANG. Bisher im MICHEL vollkommen unbekannte PROPAGANDAFÄLSCHUNG! RR!	(381) **	100,—
4450P	Kriegspropaganda-Fälschungen Frankreich, 30 C. dunkelkarmin, postfrisches Kabinettstück aus der rechten oberen Bogenecke, signiert Hosang	(381) **	50,—
4451P	Kriegspropaganda-Fälschungen Frankreich, 1.50 Fr. orange, postfrisches Kabinettstück aus der linken oberen Bogenecke, signiert Hosang	(399) **	50,—
4452P	Kriegspropaganda-Fälschungen Frankreich, 30 C. dkl'karminrot, postfrisches Kabinettstück, signiert	(513) **	50,—
4453P	30 C. MARSCHALLPETAIN in Originalfarbe aber mit Schattenbild des Ministerpräsidenten Pierre Laval im Hintergrund, tadellos postfrisch, ATTESTKOPIE HEBER BPP. Bisher im MICHEL vollkommen unbekannte PROPAGANDAFÄLSCHUNG ! RR!	(513) **	100,—
4454P	Kriegspropaganda-Fälschungen Frankreich, 30 C. Pétain mit 2. Teufels-Kopf (?), postfrisches Kabinettstück mit Unterrand, signiert Rixmann	(513) **	50,—
4455P	50 C. MARSCHALL PETAIN in Originalfarbe u. Zeichnung, tadellos postfrisch vom Bogenrand, geprüft HOSANG. Bisher im MICHEL vollkommen unbekannte PROPAGANDAFÄLSCHUNG! RR!	(515) **	100,—
4456P	Kriegspropaganda-Fälschungen Frankreich, 50 C. grün, postfrisches Kabinettstück, signiert Hosang	(515) **	50,—
4457P	Kriegspropaganda-Fälschungen Frankreich, 70 C. orangerot, postfrisches Kabinettstück, signiert	(518) **	50,—
4458P	70 C. MARSCHALL PETAIN als POSTFÄLSCHUNG in Originalfarbe und Zeichnung, tadellos postfrisch, geprüft HOSANG. Bisher im MICHEL vollkommen unbekannte PROPAGANDAFÄLSCHUNG ! RR!	(518) **	100,—
4459P	Kriegspropaganda-Fälschungen Frankreich, 1 Fr. karminrot, postfrisches Kabinettstück, signiert Hosang	(521) **	50,—
4460	1944, 1 Fr. MARSCHALL PETAIN karminrot, Fälschung für Frankreich in Originalfarbe und Zeichnung als enorm seltener kpl. Druckbogen zu 20 Marken, tadellos postfrisch mit originären Haftspuren auf den meisten Marken! Sehr seltene im MICHEL vollkommen unbekannte PROPAGANDAFÄLSCHUNG ! Im kpl. Bogen große Rarität ! RR!	(521)PFÄ **/*	480,—
4461P	Kriegspropaganda-Fälschungen Frankreich, 1.50 Fr. rosakarmin, postfrisches Kabinettstück, signiert	(523) **	50,—
4462P	Kriegspropaganda-Fälschungen Frankreich, 1.50 Fr. dunkelrotbraun, postfrisches Kabinettstück, signiert	(524) **	50,—
4463	1944, 1,50 Fr. MARSCHALL-PETAINE dunkelrotbraun, Fälschung für Frankreich in Originalfarbe und Zeichnung als enorm seltener kpl. Druckbogen von 24 Stück ohne Gummi wie verausgabt, rückseitig mit rotem Stempel „DEFENSE DE LA FRANCE DIRECTION“. Im MICHEL vollkommen unbekannte PROPAGANDAFÄLSCHUNG. Im kpl. Bogen große Rarität! RR!	(524)PFÄ (*) (24)	480,—
4464P	Kriegspropaganda-Fälschungen Frankreich, 1.50 Fr. dunkelrotbraun, gestempeltes Kabinettstück	(524) ☉	50,—
4465P	Kriegspropaganda-Fälschungen Frankreich, 1.50 Fr. rosakarmin mit Abb. Charles de Gaulle (?), postfrisches Kabinettstück, signiert Hosang	(526) **	50,—
4466P	Kriegspropaganda-Fälschungen Frankreich, 2 Fr. dunkelbläulichgrün, postfrisches Kabinettstück aus der linken oberen Bogenecke, signiert Hosang	(535) **	50,—
4467P	FRANKREICH, brit Propagandafälschung der MiNr. 399, 525 sign. Hosang (Autor), beides Randstücke, tadellos postfrisch, beiliegend Auszüge aus „Schwarze Post“	399,525 **	50,—
4468	FRANKREICH, brit Propagandafälschung der MiNr. 513 Randstück, postfrisch, winziger Stockpunkt, beiliegend Auszug aus „Schwarze Post“	513 **	Gebot

Kriegsflugblätter Ostfront

4469	Wer nicht hören will, muß fühlen! Soldaten der 211 ID!, zweiseitiger Flugzettel (ca. 9,5 x 10,5 cm): „...Streckt die Waffen bevor es zu spät wird!... Letzte Warnung...“, beidseitiger zweisprachiger Passierschein mit Druckvermerk 173, dazu hs. Datum 15/XI-43, 5000		30,—
4470	In harten, vier Monate wirkenden Kämpfen hat die Rote Armee den operativen-strategischen Plan...erfüllt., zweiseitiger Flugzettel (ca. 9,5 x 10,5 cm): „...Linie Smolensk...Dnjepr...Kuban-Brückenkopf... (Zitat aus der UdSSR-Mitteilung 5.11.43)“, einsprachig in deutsch verfasster Passierschein mit teils hs. Druckvermerk 182, 19/XI-43, 10000		30,—
4471	Vom 5 Juli bis zum 5. November... zweiseitiger Flugzettel (ca. 10,5 x 10 cm): „...zerschlugen die Einheiten der Roten Armee 144 Divisionen des Feindes, darunter 28 Panzer- und mot.-Divisionen...Soldaten!...Setz Du den aussichtslosen Widerstand fort, Landser, so bist Du des Todes! Streck' die Waffen und Du bist gerettet!“, Druckvermerk 184 mit hs. Ergänzung 20/XI-43, 10000		30,—
4472	Insgesamt verlor der Gegner vom 5. Juli bis zum 5. November, zweiseitiger Flugzettel (ca. 9,5 x 10,5 cm): „...10189 Flugzeuge, 17700 Panzer, 19800 Geschütze...Soldaten!...Retten kann sich nur derjenige...und sich der Roten Armee ergibt!“, Druckvermerk 186 mit hs. Ergänzung 20/XI-43, 10000		30,—
4473P	Elsässer in der 132 ID, zweiseitiger Flugzettel (ca. 11,5 x 18,5 cm): „Meine Kammaraden...Wozu sollen wir, Elsässer, für die Deutschen kämpfen?...Erholung nach Schirmeck geschickt...Gaulleiter Robert Wagner 1940...wenn wir die Elsässer zur Wehrmacht einziehen, ist der Krieg für uns schon verloren...Alle Lothringer, alle Luxemburger...dürfen nicht für das Nazi-Deutschland kämpfen...“, Druckvermerk B. 248 mit hs. Ergänzung 20/IV, 4000		30,—
4474	Deutschland in Trümmern, zweiseitiger Flugzettel (ca. 11,5 x 19 cm): „Die starken Luftangriffe der Alliierten auf Industriezentren und Städte Deutschlands nehmen von Tag zu Tag zu...2. März...Stuttgart...(3. bis 9.) Berlin, 15. März Düsseldorf...20. März Frankfurt...28000 t Bomben...erfolgreiche Invasion der Alliierten in Europa garantieren...Macht Schluß mit dem Krieg!...“, zweisprachiger Passierschein mit Druckvermerk B. 249 und hs. Ergänzung 2/IV, 6000		30,—
4475P	Dankt dem „Führer“, zweiseitiger Flugzettel (ca. 12 x 18,5 cm): „Deutsche Soldaten! Am 20. April ist der Geburtstag Eures Führers...Das deutsche Volk dankt...dafür, daß täglich tausende deutscher Soldaten an der Ostfront für den bereits verlorenen Krieg ihr Leben lassen müssen...Niederlagen bei Moskau und Stalingrad, bei Kursk-Orei und am Dnjepr...Rückwärts heißt nicht heimwärts!...“, zweisprachiger Passierschein mit Druckvermerk B. 250 und hs. Ergänzung 29/IV, 7000		30,—
4476	Merkblatt für die Wehrmachtsangehörigen, zweiseitiger Flugzettel (ca. 11,5 x 18,5 cm): „...Befehl Nr. 55 des Oberbefehlshaber...Stalin vom 23. Februar 1942...Verfügung...Alle Kriegsgefangenen leben in Sowjetrußland in genauer Übereinstimmung mit dem Völkerrecht (Haager Konvention, Genfer Abkommen)...Befehl...5 Vergünstigungen... freiwillig gefangengeben...“, zweisprachiger Passierschein mit Druckvermerk B. 251 und hs. Ergänzung 29/IV, 5000		30,—

4477	Kameradschaftsdienst, zweiseitiger Flugzettel (ca. 12 x 19 cm): „Landser!...deutsche Regierung verhindert die Beförderung der Kriegsgefangenenpost...Schickt diese Mitteilung an eine der hier angeführten Adressen (Soldaten der 87. ID)...“, Druckvermerk B. 255 mit hs. Ergänzung 8/V, 6000	30,—
4478	Die Geretteten Grüßen, zweiseitiger Flugzettel (ca. 11 x 19 cm): „Soldaten und Offiziere der in Kurland abgeschnittenen...erspart Ihr ihren Angehörigen viel Kummer und erfüllt Eure Kameradschaftspflicht.“, Druckvermerk 12.10.44, 3319	30,—
4479	Die Geretteten Grüßen, zweiseitiger Flugzettel (ca. 12 x 19,5 cm): „Soldaten und Offiziere der in Kurland abgeschnittenen deutschen Kräftegruppe...und nur über den einen Hafen - Libau - verfügt...“, teils hs. Druckvermerk 17.11.44, B 332, 6000	30,—
4480	Stalin sagt, zweiseitiger Flugzettel (ca. 11,5 x 10 cm): „...Teheraner Konferenz über den gemeinsamen Schlag gegen Deutschland...von zwei Fronten umklammert...Soldaten...der im Raum Libau abgeschnittenen deutschen Kräftegruppe...Waffen strecken und sich den Russen gefangengeben!“, teils hs. Druckvermerk B 333, 20.1.44, 8000	30,—
4481	Stalin sagt, zweiseitiger Flugzettel (ca. 12 x 10 cm): „...Baltikum...Tallinn und Riga...wurde befreit...der im Raum Libau abgeschnittenen deutschen Kräftegruppe...Die Verteidigung wird Euch nicht retten...“, teils hs. Druckvermerk B 334, 22.11.44, 8000	30,—
4482P	Stalin sagt, zweiseitiger Flugzettel (ca. 12 x 9 cm): „...daß Ungarn, der letzte Bundesgenosse Deutschlands...Vereinten Nationen stehen vor dem siegreichen Abschluß...Soldaten der im Raum Libau abgeschnittenen Kräftegruppe...sich sofort der Roten Armee gefangen gib!“ teils hs. Druckvermerk 24.11.44, B 335, 8000	30,—
4483	„Wellenbrecher“ oder Gewaltverbrecher, zweiseitiger Flugzettel (ca. 10 x 19 cm): „Soldaten der 225 ID...Das Knick brechen werdet Ihr Euch aber unvermeidlich...Euere Verteidigung in Kurland...Wadakste...zum Ufer der Ostsee...Geht organisiert und gruppenweise oder einzeln in die russische Gefangenschaft!“, Druckvermerk 3.12.44, 337 mit hs. Ergänzung 6000	30,—
4484	An meine Kameraden aus der Stabskp. Bewährungsbt. 561, zweiseitiger Flugzettel (ca. 10,5 x 18 cm): „...erlebten wir ja den russischen Panzerangriff...gab mich darauf gefangen...erfüllt meine Bitte und gebt meinen Eltern Nachricht, dass ich in Gefangenschaft bin...“, Druckvermerk 6.12.44, 338 mit hs. Auflage 5000	30,—
4485P	EIN DEUTSCHES FLUGBLATT, zweiseitiger britischer Flugzettel G.39 (ca. 13x21 cm) „Manifest der Münchner Studenten“, von der RAF über Deutschland zusammen mit den Bomben abgeworfener Text, der sich auf die Hinrichtung der Weißen Rose bezieht und die berühmte Passage „...die Tore von Stalingrad beschwören uns: Frisch auf, mein Volk, die Flammenzeichen rauchen!“, mehrfach gefaltet und größerer Ausriß, selten!	20,—
4486P	AN DIE ZIVILBEVÖLKERUNG DER DEUTSCHE INDUSTRIEGEBIETE, zweiseitiges britischer Flugzettel G.41 (ca. 13x21 cm) „...Wer diese Warnung missachtet, hat sich die Folgen selbst zuzuschreiben. London, 26. Juni 1943“, mehrfache Faltung	30,—

Lagerpost

4487	Reichsadler im Zierrahmen, 3, 5 und 10 Pfg., Kab. ungebr. (Frech-Katalog DM 90,-)	Pp1-3 GSK	20,—
------	-----------------------------------------------------------------------------------	-----------	------

KZ-Post

4488P	AUSCHWITZ 11.12.1944, Vordruck-Postkarte mit 12 Pfg. Hitler nach Krakau/GG, Zensur L2 „geprüft 1 K.L. Auschwitz“	☒	70,—
4489	AUSCHWITZ 1942, Vordruckbriefinhalt mit Zensur	☒	45,—
4490	AUSCHWITZ 1944, Vordruckfaltbrief mit 6 Bem. und Zensur, Marke entfernt	☒	45,—
4491P	AUSCHWITZ 20.5.1943, Auflieferungsschein für Expressgut von Königgrätz nach KZ Auschwitz, vs. 1.50 K. Versicherungsbühnenmarke über 1000 K., selten!	☒	70,—
4492	AUSCHWITZ 22.4.1944, Paketkartenabschnitt mit Aufgabestempel Auschwitz, Zensur L2 sowie rs. L3 „zurück neue Anschrift abwarten“	☒	25,—
4493	AUSCHWITZ 25.2.1942, vierseitiger Faltbriefbogen mit Zensur L2 von Auschwitz	☒	50,—
4494P	AUSCHWITZ 26.6.1942, Vordruckkarte (geänderte Überschrift) mit 12 Pfg. Hitler ins GG Zensur L3 „Geprüft 1 K.L. Auschwitz“.	☒	70,—
4495	AUSCHWITZ 6.3.1942, Vordruckbriefumschlag grün mit Zensur nach Prag, Marke beschädigt	☒	40,—
4496P	AUSCHWITZ 8.1.1944, Vordruck-Faltbrief mit Druckvermerk: „R. Schuster Chemnitz“, Abs. hs. geändert „FRAUENLAGER Postamt 2“, selten nur wenige Belege bekannt	☒	120,—
4497	BENDSBURG 31.3.1943, eingeschriebene-Auslandspostkarte mit L4 „Einlieferer - Ältestenrat der Jüdischen Kulturgemeinde...“ und OKW-Zensur in die Schweiz, Spuren	☒	80,—
4498	BENDSBURG 6.1.1943, eingeschriebener Auslandsbrief von , rückseitig mit L4 „Einlieferer: Ältestenrat der Jüdischen Kulturgemeinde...“ und OKW-Zensur in die Schweiz, Spuren	☒	80,—
4499	BETHEN 1944, ungarisches KZ für die Serben aus dem Batsuhka Gebiet, Postkarte vom 10.8. mit Zensur-L1	☒	40,—
4500	BUCHENWALD 1942, Postkarte von Block 48 nach Prag	☒	30,—
4501P	DACHAU 15.12.1940, grüner Vordruckbrief (Marke entfernt) mit Zensur Ra und vierseitigem Faltbriefbogen ohne Druckvermerk	☒	70,—
4502P	DACHAU 15.6.1943, neutraler Briefumschlag mit teils unkenntlich gemachtem Empfänger vom Außenlager Radolfzell (SS Führerschule) mit vierseitigem Briefbogen ohne Zensur jedoch mit hs. Signum (Dachau 3 K gestrichen und hs. geändert)	☒	60,—
4503	DACHAU 1941, grüner Vordruckumschlag 7 Bem. nach Litzmannstadt mit Zensur und entfernter Marke	☒	45,—
4504	DACHAU 1943, Brief aus dem SS-Außenlager Radolfzell nach Saaz	☒	55,—
4505	DACHAU 1944, Postanweisungs-Einlieferungsabschnitt aus Suchal (Oberschles.) in das KZ-Lager Dachau	☒	30,—
4506P	DACHAU 1944, gelochter Faltbrief 7 Bem. mit Zensur	☒	45,—
4507	DACHAU 20.10.1940, vierseitiger Faltbriefbogen ohne Druckvermerk, mit Zensur Ra 3	☒	45,—
4508P	DACHAU 22.2.1943, neutraler Umschlag mit 12 Pfg. Hitler von „München“, Abs. KZ-Insasse Dachau, seltene Post des SS-Arbeitslagers 68 in München.	☒	60,—
4509	DACHAU 26.10.1943, Brief von Kladno/B.+M. in das KZ Dachau 3 R (Sonderbau), zweisprachiger Hinweisstempel „Während u. nach Luftangriffen ist telefonieren zu vermeiden...“	☒	35,—
4510	DACHAU 3.4.1944, PK mit 60 und 15 Pfg. Hitler aus dem KZ Dachau Kommandaturstab ins Elsaß	☒	35,—
4511	DACHAU 30.3.1941, Doppelbriefbogen, 1-zeilig mit rs. Zensur Ra 3 „Postzensurstelle...“	☒	45,—
4512	DACHAU 30.6.43, normaler Umschlag mit 12 Pfg. Hitler und Absender eines Wachsoldaten bei der FP-Einheit 38597	☒	35,—
4513	DACHAU 5.3.1942, Vordruckbrief mit Dvr. „1285“ sowie Zensur Ra3 „Postzensurstelle KZ Dachau geprüft“, Marke beschädigt, Brief mit Einriß	☒	30,—
4514P	DACHAU 6.3.1944, neutraler Briefumschlag mit 12 Pfg. Hitler von „RADOLFZELL“ und Briefstempel „Waffen SS Radolfzell“, Außenlager Dachau	☒	60,—
4515	DACHAU, AK i.d. KZ, Marke von der Zensur entfernt und mit hs. Vermerk + Zensur Ra 3 „Postzensurstelle...“	☒	35,—
4516	DACHAU, Ak mit Text in das KZ, Marke entfernt, dafür mit Ra3 „Postzensurstelle K.L.Dachau 1 geprüft“, Faltsuren	☒	40,—
4517	DRÜTTE 1944, Eilbotenpaketkarte aus Lubranice an einen Schutzhäftling im Arbeitslager Drütte bei Braunschweig	☒	35,—
4518	FALLINGBOSTEL 1947, E-Brief aus Walsrode mit rs. rot. L1 KZ-Betreuungsstelle Fallingbostel	☒	35,—
4519P	FLOSSENBÜRG 12. März..., Vordruckbrief braun/rot mit zweiseitigem Formblatt als Inhalt, Zensur L1 „Zensiert“, sowie L1 „UNGÜLTIG“ (Dvr. L 0245), sehr selten (A1 Lajournade+ 1000,- Frcs.)	☒	90,—
4520	FLOSSENBÜRG 12.7.1942, zweiseitiger Briefbogen „Bayrische Ostmark“, überstplt. mit Oberpfalz mit Dvr. L/0390, Zensur K1 „B“.	☒	55,—
4521	FLOSSENBÜRG 13.9.1941, zweiseitiges Formblatt rot, Zensur K1 „C“ + Kontrolle des Blockführers.	☒	35,—
4522P	FLOSSENBÜRG 15.11.1940, selt. Vordruckkarte a.d. KZ n. Bromberg, Zensur K1 „A“ (Lajournade + 1500,- Frcs.)	☒	90,—
4523P	FLOSSENBÜRG 16.5.1941, Vordruckbrief grün mit schwarz von Schutzhäftling (hs.) n. Königshütte, Zensur K1 „B“.	☒	80,—
4524P	FLOSSENBÜRG 17.7.1944, neutraler Briefumschlag a.d. KZ nach Krackau, Zensur L1 „Zensiert“, sowie selt. L3 „Neben dem Bestimmungsort Flossenbürg ist d. PLZ 13a zu setzen“	☒	90,—
4525P	FLOSSENBÜRG 18.6.1944, zweiseitiger Briefbogen gw. mit abgeändertem Text, L1 „ungültig“ (Dvr. L/0245) Zensur L1+Ra3 „Bei Paketen und Briefen genaue...“	☒	60,—
4526	FLOSSENBÜRG 19.9.1944, PK mit Registrierkassenfreistpl. a. Wachpersonal im KZ.	☒	25,—
4527	FLOSSENBÜRG 30.8.1944, West-PK v. Lundenburg an Häftling im KZ.	☒	25,—
4528	FLOSSENBÜRG 6.6.1944, PK aus Böhmisches-Trübau/B.+M. frank. an KZ.-Flossenbürg, Bayr. Ostmark, ohne Zensur-Vermerk, Annahmestätigung durch Bevollmächtigten.	☒	35,—
4529	FLOSSENBÜRG 9. Juni 1940, zensierter Vordruck-Briefinhalt	☒	25,—
4530P	FLOSSENBÜRG, Vordruckbf. a. KZ mit 12 Pfg. Hitler n. Beneschau ins Protektorat B.+M., Zensur L1 „Zensiert“, Vordruckbrief überstplt. mit (Oberpfalz), selten.	☒	80,—
4531P	GROSS-ROSEN 10.7.1943, Vordruckkartenbf. mit Dvr. nach Böhmen+Doppelzensur, dazu Einlieferungsschein v. Posen ins KZ, leicht stockig.	☒	60,—
4532	GROSS-ROSEN 1944, zens. Vordruckbriefinhalt mit Ra2 „Expresspakete und Einschreiben sind verboten“	☒	30,—
4533	GROSS-ROSEN 22.7.1943, Kartenbf.-Vordruck mit Dvr. B/0496, Doppelzensur Ra 3+K1 nach Böhmen, stockig.	☒	45,—

4534	HODONIN, Sammellager für Zigeuner, Paketkarte aus Kremsier 1942 mit rückseitigem K1 „Anhaltelager Hodonin“ in violett, dazu Feldpostbrief aus HODONIN 1944 mit Briefstempel „Fahr. Ers.Abt.17 Stammschwadron“	☒	40,-
4535	MAUTHAUSEN, Vordruckumschlag mit 6 Anordnungen und Zensur-L2 vom 21.11.41 nach Prenau, Marke entfernt, dafür mit Vordruck-Briefbogen	☒	50,-
4536P	NEUENGAMME 10.2.1944, Kartenbrief Drv. „KL/75/4.43 5.000.000“ mit L2 „Konzentrationslager HH-Neuengamme“, Zensur Ra 2 + L2 „Sämtliche Post nur in...“ (Lajournade KL 75 + 800.- FrCs.)	☒	60,-
4537P	NEUENGAMME 13.11.1943, Vordruckkarte rot mit Drv. E/0254, Postfreistempel Hamburg nach Thorn, rs L2 „Sämtliche Post nur in deutscher Sprache zulässig“, sowie Zensur Ra2	☒	80,-
4538P	NEUENGAMME 19.10.1943, Vordruckkarte rot Drv. E/0254 mit Postfreistempel von Hamburg nach Thorn, Zensur Ra 2 + L2 „Sämtliche Post nur...“, sowie L2 „Auch Bücher darf ich empfangen.“	☒	80,-
4539P	NEUENGAMME 31.12.1941, Vordruckbrief grün, Drv. „20000.9.41.Ku“ mit Zensur nach Hamburg-Altona (Lajournade El 5 + 1000.- FrCs.)	☒	70,-
4540FP	NEUENGAMME 6.3.1945, frankierter Brief aus dem bereits befreiten Kroatien an einen Schutzhäftling im KZ Neuengamme, rs. Zensur Paraphe, kein Eingangsvermerk, vermutlich überrollt, selten	☒	90,-
4541FP	NEUENGAMME 7.12.1941, Vordruckbrief grün mit Drv. „50000 5.41 Ku.“ v. Hamburg-Bergedorf nach Kalisch mit eingelegetem vierseitigem Faltbriefbogen sowie Zensur Ra 2	☒	120,-
4542	NEUENGAMME 7.12.1941, vierseitiger Faltbriefbogen, Drv. „50000.5.41 Ku.“ interessanter Text bzgl. Postversand und Eingang.	☒	55,-
4543	NEUENGAMME-DRÜTTE 1.12.1944, PK mit Registrierkassenstempel von Leipzig an Schutzhäftling Arbeitslager Drütte I bei Braunschweig.	☒	35,-
4544P	NEUENGAMME-DRÜTTE 2.5.1944, PK - dringend aus Sontschow (Oberschles.) an KZ Groß-Rosen verweigert Zettel mit Nachgebühr-Rücksendung 60 Pfg. neuer Bestimmungsort-Aufkleber, „Arbeitslager Druette I bei Braunschweig über Reichswerke Hermann Göring“.	☒	60,-
4545	RADOLFFZELL-SS-Außenlager 1944, Brief von einem Gef. 22597 nach Saaz	☒	55,-
4546	RAVENSBRÜCK 1.11.1943, Vordruckbriefbogen in rot mit Drv. E 0101, hs. abgeänderte Lagerordnung, Zensur Ra 3	☒	60,-
4547	RAVENSBRÜCK 1944 Febr., Vordruck-Faltbogen mit Drv. E 0101, hs verbesserte Lagerordnung, rs. Ra 3 Zensur (Lajournade + 800 FrCs.)	☒	60,-
4548P	RAVENSBRÜCK 2.4.43, Vordruck-Briefumschlag grün/schwarz von Fürstenberg nach B. + M., (Drv. 1285)	☒	60,-
4549P	RAVENSBRÜCK 25.10.1944, GA a.d. GG Krakau an einen Häftling im Frauen-KZ Ravensbrück, vs. Zensur, Ra 3, Karten ins Lager, selten!	☒	90,-
4550	RAVENSBRÜCK 3.1944, zweiseitiger Vordruck-Brief-Bogen, sw. Drv. E/0101, mit Zensur Ra 3, mittig angetrennt und mit Falz gestützt.	☒	30,-
4551	RAVENSBRÜCK 7.2.1944, SS-FP-Brief, KZ Fürsorgestelle ins GG	☒	45,-
4552FP	RAVENSBRÜCK, ungebr. Vordruckkarte mit Inschrift KZ Ravensbrück (Ohne Frauen) sowie im Anschriftenteil „Postkarte“, bei Simon + Lajournade Vordruck (mind. + 1500.- FrCs.)	☒	160,-
4553	RAVENSBRÜCK, Briefinhalt ins Lager mit Zensurstempel	☒	25,-
4554	SACHSENHAUSEN 11.12.1941, Kartenbrief (Vordruck Type Sa 7) mit 12 Pfg. Hitler (Stichtiefdruck) nach B.+M., Zensur K1 „H.“	☒	30,-
4555	SACHSENHAUSEN 12.4.1940, Vordruckbrief grau, mit Faserpapier/ rot nach B.+M., Zensur L2 „Postzensurstelle K.L.Sh. geprüft“.	☒	80,-
4556P	SACHSENHAUSEN 12.5.1940, Vordruckbriefumschlag beige/orange ohne Drv. mit Zensur K1 „G“ nach B.+M.	☒	80,-
4557	SACHSENHAUSEN 13.10.1944, Brief aus Bremen nach Berlin-Weissensee nachgesandt ins Polizeigefängnis sowie nachgesandt KZ Sachsenhausen mit Zensur K1 „E“, Marke entfernt.	☒	60,-
4558P	SACHSENHAUSEN 14.7.1940, vierseitiger Briefbogen mit Zensur „G“ (+ 1500 FrCs.) und dazugehörigem Vordruckbriefumschlag grün/rot (unsauber geöffnet)	☒	120,-
4559	SACHSENHAUSEN 17.3.1944, Vordruckkartenbrief mit Drv. nach B.+M. Zensur K1 „B.“	☒	30,-
4560P	SACHSENHAUSEN 19.11.1944, Vordruckkartenbrief mit Drv. Zensur K1 „H“ nach Prag rs. PLZ-Stempel „2“ sowie mit innerem Postsperrvermerk L2 „In 2 Monaten 1 Brief oder Postkarte , selten!“	☒	110,-
4561	SACHSENHAUSEN 19.2.1943, Vordruckkartenbrief ohne Drv., mit geänderter Lagerordnung hs. „Pakete jeglicher Art sind verboten“, Zensur K1 „D“	☒	30,-
4562	SACHSENHAUSEN 19.2.1944, Vordruckkartenbrief von Oranienburg nach Warschau, Zensurstempel K1 „A“	☒	30,-
4563	SACHSENHAUSEN 1942, Vordruckfaltbrief mit Zensurst. K1 „F.“	☒	35,-
4564	SACHSENHAUSEN 1944, Vordruckkartenbrief mit Zensurstempel K1 „H“	☒	35,-
4565	SACHSENHAUSEN 1944, Vordruckkartenbrief mit Zensurstempel K1 „K“	☒	35,-
4566	SACHSENHAUSEN 1944, Vordruckkartenbrief mit Zensurstempel K1 „M.“	☒	35,-
4567	SACHSENHAUSEN 20.2.1942, Vordruckkarte beige/rot, Div. C/1900 von Oranienburg nach B.+M., Zensur K1 „J.“	☒	110,-
4568	SACHSENHAUSEN 20.4.39, sehr früher Vordruckbrief mit Zensur, leider mehrfach gelocht	☒	35,-
4569	SACHSENHAUSEN 21.3.1941, Vordruckkarte braun/rot (Lagerordnung endet mit „bestellt werden“, Zensur K1 „E“ v. Oranienburg nach B.+M., Karte unten links Eckabriss (Lajournade CPI 7 + 1000.- FrCs.)	☒	55,-
4570FP	SACHSENHAUSEN 22.9.1938, Vordruckbriefumschlag braun/schw., Lagerordnung endet mit „werden“ v. „Schutzhäftling“ mit Sondermarke frankiert nach Hamburg, Zensur L2 (Lajournade El 2 + 3000.- FrCs.)	☒	130,-
4571	SACHSENHAUSEN 23.1.1944, Vordruckkartenbrief mit Drv. + Zensur K1 „G“ nach B. + M.	☒	30,-
4572	SACHSENHAUSEN 23.2.1942, Post ins Lager aus B.+M. mit Ra 1, „zurück“ + L1 „Post schon erhalten“, Bf. links unsauber geöffnet.	☒	60,-
4573P	SACHSENHAUSEN 23.8.1942, Vordruckkartenbrief ohne Drv., innenliegender seltener Einlegezettel, „dem Häftling darf zugesandt werden...“ (Lajournade P 10 + 3000.- FrCs.)	☒	220,-
4574P	SACHSENHAUSEN 24.2.1940, Vordruck-Briefumschlag braun/rot, ohne Drv. ins Protektorat B./M., Zensur K1 mit Hakenkreuz aptiert (C 2) Lajournade El 5 + 1000.- FrCs.)	☒	80,-
4575	SACHSENHAUSEN 25.2.1940, Vordruck-Briefumschlag beige/rot, nach B.+M., Zensur K1 „B.“ ohne Drv.	☒	80,-
4576FP	SACHSENHAUSEN 25.8.1937, sehr seltene Vordruckkarte mit L1 „Block“, Gefangenen Komp. + großer L1 „Zensiert“ (Lajournade CPI 1a + 4000.- FrCs.) von Oranienburg nach Neusalza.	☒	220,-
4577	SACHSENHAUSEN 26.9.1941, Vordruckkartenbrief ohne Drv. mit Zensur K1 „L.“ nach Thorn.	☒	30,-
4578	SACHSENHAUSEN 28.8.1943, Vordruckkartenbrief ohne Drv., ohne Klebekante und Perforation mit Zensur K1 „E“ nach Krakau.	☒	30,-
4579	SACHSENHAUSEN 29.12.1943, Vordruckkartenbrief ins GG. mit Zensur K1 „C.“	☒	30,-
4580P	SACHSENHAUSEN 3.8.1940, Vordruckkarte weiß/rot, Zensur K1 „M.“ (+800 FrCs.)	☒	90,-
4581	SACHSENHAUSEN 31.7.1942, Vordruckkartenbrief ohne Drv. mit Zensur K1 „K.“ ins GG.	☒	30,-
4582P	SACHSENHAUSEN 4.5.1941, Vordruckkartenbrief ohne Drv. mit geänderter Lagerordnung (als 4 Seiten hs.) Marke von der Zensur entfernt, K1 „L.“, sowie seltener Einlegezettel, „Geldsendungen sind nur durch Postanweisung zulässig...“ (Lajournade CLI 3 + 300.- FrCs., P7 + 400.- FrCs.)	☒	220,-
4583	SACHSENHAUSEN 7.2.1941, Vordruckkartenbrief ohne Drv. nach B.+M., Zensur K1 „B.“	☒	30,-
4584	SACHSENHAUSEN 8.3.1941, Vordruckkartenbrief ohne Drv. mit Zensur K1 „Do“ ins GG	☒	30,-
4585	SACHSENHAUSEN 8.3.45, später Vordruckkartenbrief mit Zensurstempel K1 „J“	☒	35,-
4586P	SACHSENHAUSEN 8.6.1939, seltene Vordruckkarte weiß/rot mit Zensur L2 „Postzensurstelle K.L.Sh.“ geprüft von Oranienburg und Neusalza (Lajournade CPI 4 + 1500.- FrCs.)	☒	90,-
4587	SACHSENHAUSEN 9.8.1940, Vordruckkarte beige/rot, Lagerordnung endet mit „verboten“ ohne Drv. ins Protektorat, leichte Stockflecken Zensur K1 „E“.	☒	60,-
4588	SACHSENHAUSEN 5.3.1943, Vordruckkartenbrief ohne Drv., mit Zensur K1 „H.“ nach Thorn	☒	30,-
4589	STUTTHOF Vordruckkartenbrief mit Drv. (Marke entfernt) v. Stutthof nach Thorn, innen Zensur Ra 3, (+800 FrCs.)	☒	60,-
4590	THERESIENSTADT 10.7.1944, 5 Pfg. Hitler a. grünem Formblatt Drv. 215, Abs. Theres. nach Berlin, blauer L2 „Rückantwort nur in deut. Sprache“	☒	50,-
4591	THERESIENSTADT 11.1.45, 60 H. GSK aus B+M ins Lager	☒	45,-
4592P	THERESIENSTADT 12.1.1945, Formblatt ohne Vordruck, Drv. 1940 aus Th. nach Wien, entwertet Bln., L5 „Antwort nur über d. Reichsvereinigung d. Juden in Deutschland Bln. 65 Iranische Str. 2“, dazu PLZ-Stempel 11 b.	☒	120,-
4593P	THERESIENSTADT 13.11.1944, Einlegezettel „Mitteilung über Bewilligung einer Zulassungsmarke...“ selten!	☒	130,-
4594	THERESIENSTADT 17.7.1944, Vordruckkarte, hektographierte Schreibmaschinenschrift als Paketdanksagung, hier mit Zuschr.-Text versehen, daher retour und nicht zur Abstempelung freigegeben.	☒	70,-
4595	THERESIENSTADT 19.9.1943, Danksagung bezüglich Paket aus Theresienstadt nach Wien, über Bauschowitz a.d. Eger.	☒	40,-
4596	THERESIENSTADT 1943, Posteinlieferungsschein mit 10 Pfg. Hitler für einen Brief ins Lager	☒	45,-

4597	THERESIENSTADT 1944, Karte nach Wien mit viol. L2 Rückantwort nur auf Postkarten in deutscher Sprache	☒	55,—
4598	THERESIENSTADT 20.4.1944, grüne Vordruckkarte Paketdanksagung ohne Drv. v. Th. über Prag nach Berlin.	☒	50,—
4599P	THERESIENSTADT 21.3.1944, Formular zur Benachrichtigung einer Zulassungsmarke, Post Bauschowitz sowie dazugehörigem frankiertem Einlieferungsschein Prag	☒	140,—
4600P	THERESIENSTADT 24.6.1943, Formblatt 516 ohne Vordruck, unfrankiert von Neustadt I. in Mähren an CZ 17 über Ra 3 „Ältestenrat der Juden in Prag...Zensur“	☒	130,—
4601P	THERESIENSTADT 25.7.1944, Formblatt unfrank. a. Th. nach Neupaka mit selt. L4 „Rückantwort nur...über den Ältestenrat der Juden in Prag von Philip de Monte Gasse 18“.	☒	120,—
4602P	THERESIENSTADT 25.9.1943, senkrecht mittig gefalteter Rückschein/Ablieferungsschein Th. mit Einlieferungsschein, selten	☒	80,—
4603	THERESIENSTADT 28.11.1944, Vordruckkarte Paketdanksagung von Th. über Prag nach Berlin.	☒	50,—
4604P	THERESIENSTADT 29.4.1943, Formblatt ohne Vordruck Drv. 1940 a. Th. über Berlin nach Hamburg, mit selt. L3 „Rückantwort nur über die Reichsvereinigung der Juden in Deutschland Berlin-Charlottenburg 2, Kantstr. 158“	☒	150,—
4605P	THERESIENSTADT 4.11.1943, Vordruckkarte, Paketdanksagung a. Th. nach Olmütz mit seltenem Setzkasten L5 rot „Rückantwort nur auf...über den Ältestenrat d. Juden in Prag...“	☒	130,—
4606	THERESIENSTADT 5.6.1944, 5 Pfg. Hitler a. Formblatt rosa, ohne rs. Vordr. Drv. 215, a. Theresienstadt in Berlin entwertet mit L2 rot, Rückantwort nur a. Postkarten in deut. Sprache.	☒	50,—
4607	THERESIENSTADT 7.12.1943, Benachrichtigungsschein über Zulassungsmarke, Post Bauschowitz, geänderter Vordruck	☒	110,—
4608	THERESIENSTADT 7.7.1945, Ausweis, „Mitgliedslegitimation d. KZ-Verbandes“ Bescheinigung über Haftzeit.	☒	80,—
4609	THERESIENSTADT 8.7.1945, Identitätsausweis Polizeidirektion Wien L2 „Gilt nicht als Nachweis der österr. Staatsbürgerschaft“ u. Identity Card v. 8.7.45, Entlassung aus Theresienstadt mit 78 Jahren, vom 29.6.42 bis Juli 45 imKZ.	☒	100,—
4610P	THERESIENSTADT, AK a. B.+M. 10.4.1944 nach Theresienstadt mit Eingangszensur Ra 4 „Jüdische Stadtverwaltung Theres...“	☒	80,—
4611	THERESIENSTADT, angefangene Essenskarte aus Theresienstadt	☒	40,—
4612FP	THERESIENSTADT, sehr selten gedruckter Mitteilungszettel „Wir teilen Ihnen mit, dass Ihr Antrag auf Bewilligung einer Zulassungsmarke am 3. März 1945 weitergeleitet wurde“	☒	180,—
4613FP	THERESIENSTADT, sehr selten gedruckter Mitteilungszettel „Wir teilen Ihnen mit, dass ihr Antrag auf Bewilligung einer Zulassungsmarke am 3. Januar 1945 weitergeleitet wurde“	☒	180,—
4614P	THERESIENSTADT-Kleine Festung 29.11.1941, GA B.+M. Abs. Th.-Kl.-Festung, Polizeigefängnis Krankenstube, mit „V“-Stpl.+rs. Setzkasten L1 „Schreibet nur zu 15 und 30, im Monate“	☒	120,—
4615P	THERESIENSTADT-Kleine-Festung 11.4.1944, Vordruckkarte, politisches Gefängnis Th. mit Gefängnisordnung, geänderter Vordruck, selten.	☒	130,—
4616P	THERESIENSTADT-Kleine-Festung 4.5.1942, Vordruckkarte, Pol. Gefängnis Th. mit Gefängnisordnung, geänderter Vordruck, selten	☒	130,—
4617P	THERESIENSTADT-Kleine-Festung 6.10.1944, Vordruckkarte „Schicket mit keine Pakete...“ Abs. Pol. Gefängnis Theresienstadt Kl. Festung Zelle 6, selten !	☒	130,—
4618P	WEIMAR-BUCHENWALD 12.10.1939, weiße Vordruckkarte (Typ 3) von Weimar nach Essen, Ra 1 „Postzensurstelle“ ohne DV, Karte Mittelbug.	☒	60,—
4619P	WEIMAR-BUCHENWALD 13.1.1940, Vordruckkarte (CPI 2) sehr seltene Karte noch mit Absendervermerk KZ Buchenwald, 2 Zeilen a.d. Lagerordnung geschwärzt, Zensur Ra 2 „Poststelle K.L.B.“ aus Weimar nach Oberschlesien.	☒	110,—
4620P	WEIMAR-BUCHENWALD 13.2.1945, Vordruckkarte (C 154) mit 6 Pfg. Hitler von Weimar nach B.+M., späte Post mit L1 „Zensiert.“	☒	60,—
4621P	WEIMAR-BUCHENWALD 13.6.1944, neutraler Briefumschlag mit Abs. KZ Buchenwald + Zensur Ra 1 „Postzensur Block 30“, mit Inhalt und Einlegezettel „Beachtung bei Paketsendungen...“	☒	120,—
4622	WEIMAR-BUCHENWALD 13.9.1941, Vordruckkarte (Typ 2a) mit DV L/0920 und Zensur Ra 2 „Poststelle K.L.B.“ nach Magdeburg (Dv. unter Anschriftenzeile)	☒	45,—
4623	WEIMAR-BUCHENWALD 14.5.1941, Postanweisungsabschnitt über Einzahlung von 40 RM an einen Schutzhäftling im KZ Weimar-Buchenwald aus Petrowitz/Obschl.	☒	25,—
4624	WEIMAR-BUCHENWALD 17.11.1944, PK mit 1 RM + 20 Pfg. Hitler a. Woikowitz-Komorne/Oberschl. an Insasse N. 27077 Bl. 1-Weimar Buchenwald weitergesandt nach Altenburg	☒	25,—
4625	WEIMAR-BUCHENWALD 19.2.1945, späte Post a.d. freien Marchenoir an KZ-Insasse in W.-Buchenwald, kein Zensur- u. Zustellvermerk vermutl. überrollt und liegengeblieben.	☒	35,—
4626	WEIMAR-BUCHENWALD 26.8.1943, Postkarte (C 154) mit 6 Pfg. Hitler von Weimar 1 nach B.+M. mit L3 „Schriftverkehr nur deutsch“ + Zensur L1 Postprüfer 2, seltene Karte.	☒	60,—
4627	WEIMAR-BUCHENWALD 30.3.1940, Vordruck-Bf. (ohne Dv) von Weimar nach Pilsen, Zensur Ra 2 „Poststelle K.L.B. zensiert“ (Type I, gelbl. Papier)	☒	35,—
4628	WEIMAR-BUCHENWALD 4.1.1940, Postkarte C 154 mit 6 Pfg. Hindenburg von Weimar nach B.+M., mit L3 „Unübersichtliche und schlecht lesbare Briefe...“	☒	35,—
4629	WEIMAR-BUCHENWALD 6.12.1943, neutraler Briefumschlag mit 2 x 6 Pfg. Hitler von Weimar-Buchenwald nach München rs., Abs. KZ-Buchenwald Zensurparaphe „a“ + Inhalt mit L1 „Postprüfer 7“	☒	90,—
4630	WEIMAR-BUCHENWALD 6.4.1944, Vordruckbrief (grünl. Papier, gotische Inschrift ohne DV.) von Weimar-Buchenwald nach Prag, Zensur Ra „Postzens. Block 3“	☒	45,—
4631	WEIMAR-BUCHENWALD 7.1.1944, zweisprach. Einlieferungsschein aus B.+M. über Wertbrief 20.- an KZ Weimar-Buchenwald	☒	25,—
4632P	WEIMAR-BUCHENWALD 7.6.1944, Brief aus dem freien Frankreich an einen KZ-Insassen in Weimar-Buchenwald frz. retour L4 „Zurück an Absender-Sendung nicht verwendbar“ rs. Ovalzensur „LYZ“, sehr selten.	☒	130,—
4633	WEIMAR-BUCHENWALD 9.11.1944, Vordruckbriefbogen mit DV. (KL 75/443) Standardformular von Weimar nach B.+M., mit Zensur L1 „Postprüfer“	☒	60,—
4634	WEIMAR-BUCHENWALD, Faltbriefbogen mit geänderter Lagerordnung (Typ 3) Papier cremefarbig, sowie Zensur L1 „Postprüfer“	☒	30,—

Lokalausgaben nach 1918

4635	BOCHUM * 1 n, -8.9.23, roter Ra2 „Gebühr bezahlt“ mit Postmeistersignum auf Orts-Bankbrief in tadelloser Erhaltung	☒	25,—
4636	BIEBRICH * (RHEIN) a, 14.9.23, roter L5 Einnahmenachweis mit handschriftlichem Gebührenachweis auf Firmenbrief nach Hamburg in guter Erhaltung	☒	40,—
4637	EBINGEN * Gebühr bezahlt *, 17.IX.23, roter Ovalstempel mit handschriftlichem Einnahmenachweis auf Ortsbrief der AOK in guter Erhaltung	☒	40,—
4638	ELBERFELD * 5 d, 11.9.23, doppelt abgeschlagener Ra2 „Gebühr bezahlt“ mit 2 Postmeistersignien auf Firmenbrief nach München in tadelloser Erhaltung; doppelte Nachweise selten!	☒	60,—
4639	ELBERFELD * 5 d, 13.11.23, roter Ra2 „Gebühr bezahlt“ mit Einnahmenachweis und Postmeistersignum auf R-Brief nach München in sehr guter Erhaltung	☒	30,—
4640	ERFURT * 1 k, -8.9.23; roter Ra1 „Gebühr bezahlt“ auf Firmenbrief mit handschriftlichem Einnahmenachweis und Signum in guter Erhaltung	☒	25,—
4641	FRANKFURT (MAIN) 1, Gebühr bezahlt * 18.9.23 *, roter ovaler Paketstempel mit handschriftlichem Einnahmenachweis auf Firmenbrief nach München in tadelloser Erhaltung	☒	30,—
4642	FRANKFURT * (MAIN) 1 t, -5.9.23, lilroter Ra2 „Gebühr bezahlt“ auf minimal beschnittenem Orts-R-Brief der Handelskammer	☒	30,—
4643	FRANKFURT f (MAIN) 9 f, 10.9.23, roter Ra2 „Gebühr bezahlt“ auf Firmenbrief nach München in sehr guter Erhaltung	☒	30,—
4644	FREIBURG *(BREISGAU) 1w, 31.8.23, roter Ra2 „Gebühr bezahlt Taxe percue“ auf Firmenbrief nach München in tadelloser Erhaltung	☒	50,—
4645P	HALLE (SAALE): 1923, sogenannte Gebührenmarke im Hochformat auf Hochglanzpapier mit 30000 Mk. (grün) und zweimal 75000 Mk. (hell- sowie dunkelrot) auf Sammler-Orts-R-Brief „HALLE (SAALE) 18.9.23“, Spuren wie zweifache senkrechte Faltung außerhalb der Frankatur, selten	☒	40,—
4646	HAMBURG * 1 *, 17.9.23 auf vorbereitetem Behördenbrief mit rotem „Gebühr bezahlt Postamt 8 Hamburg“ mit entferntem Taxe payee nach Ebingen; selten	☒	40,—
4647	HANNOVER * 12 *, -7.9.23, roter Ra2 „Gebühr bezahlt“ mit handschriftlichem Einnahmenachweis und Postmeistersignum auf Firmen-Ortsbrief in tadelloser Erhaltung	☒	25,—
4648	HERFORD 2, Gebühr bezahlt * 29.8.23 *; schwarzer Paket-Ovalstempel auf Firmenbrief nach Hannover in tadelloser Erhaltung, selten	☒	40,—
4649	ISERLOHN * f *, -4.9.23, roter Ra2 „Gebühr bezahlt. Taxe percue.“ auf Firmenbrief nach Hannover in tadelloser Erhaltung	☒	40,—

4650	ISERLOHN, -5.9.23, roter Ra2 „Gebühr bezahlt. Taxe percue.“ auf seltener Meldekarte nach Hohenlimburg, ein Eckbug, sonst in guter Erhaltung	☒	50,—
4651	KIRCHEN * (SIEG) *, -8.11.23, roter Ra4 „Mk. ..., Gebühr bezahlt, (taxe percue), besch.“ mit handschriftlicher Gebührenerhebung auf Fenster-Firmenbrief in guter Erhaltung, minimale Alterstönungen und Falzbug	☒	60,—
4652	KÖNIGSBERG * (PR.) 4 a, -5.9.23, roter Ra7 Einnahmenachweisstempel mit handschriftlicher Gebührenerhebung und Postmeistersignien nach Podollen b. Eichen in tadelloser Erhaltung, selten	☒	60,—
4653	LEIPZIG * II 13.9.23, roter Freistempelabschluss zu 40000 Mk. auf nachgesandter Auslandsdrucksache nach Amsterdam, geringe Spuren	☒	20,—
4654	MAGDEBURG * 1 ?, 4.9.23, blauvioletter Ra1 „Gebühr bezahlt.“ auf Eilbotenbrief nach Berlin mit rückseitigem Einnahmenachweis, minimale Alterungsspuren	☒	50,—
4655P	MÜNCHEN, schwarzer Ra1 „Gebühr bezahlt“ 14 * 20 OKT 23. a, auf dekorativem Umschlag des Prinzregenten-Theaters (Bayerische Landesbühne) nach Berlin, geringe Spuren	☒	20,—
4656	MÜNCHEN * 1 *, 10.9.23, roter Ra2 „Freigebühr bezahlt, Postamt München 1“ auf Bankbrief nach Hameln in guter Erhaltung, selten	☒	40,—
4657	MÜNCHEN * 32 c, 18.9.23, roter Ra1 „Gebühr bezahlt“ mit handschriftlichem Einnahmenachweis auf Firmen-Ortsbrief, minimale Öffnungsspuren	☒	25,—
4658	PÖßNECK * * f, -4.9.23, schwarzer Ra2 „Gebühr bezahlt“ neben rotem Ra1-Einnahmenachweis auf zweiseitig geöffnetem Brief nach Gera, minimale Alterungsspuren	☒	50,—
4659	ROSENTHAL * (Reuß) *, -5.9.23, roter Ra1 „Gebühr bezahlt“ mit handschriftlichem Einnahmenachweis auf Firmenbrief nach Hannover in tadelloser Erhaltung	☒	50,—
4660	SCHNEIDEMÜHL * 1 f, -1.9.23, roter Ra2 „Gebühr bezahlt“ mit handschriftlichem Einnahmenachweis und Postmeistersignum auf Bankbrief nach Magdeburg, 2 seitig geöffnet	☒	25,—
4661	SIMBACH a. INN 2, 6. FEB. 23, violetter Ra2 „Gebühr bezahlt mit ... M“ mit Einnahmenachweis und Postmeistersignum auf Behördenbrief nach Ebingen, kleinere nicht störende Alterstönungen	☒	25,—
4662	STUTTGART * Gebühr bezahlt *, 13.IX.23, schwarzer Ovalstempel mit handschriftlichem Einnahmenachweis auf Fernbrief der Landesversicherungsanstalt nach Ebingen, minimal unsachgemäß geöffnet	☒	40,—
4663	TAILFINGEN (Ü.A. BALINGEN.WÜRTT) 11.SEP.23, roter L2 „Fr. It. Einn. Nachw. in Tailfingen, O.A. Balingen Nr.“ mit handschriftlichem Gebührennachweis und Postmeistersignum auf wiederverwendetem Behördenbrief des Schultheißenamtes in guter Erhaltung; seltener Stempel!	☒	80,—
4664	WAISCHENFELD 11.FEB.23, handschriftlicher Einnahmenachweis mit Postmeistersignum auf Brief des Finanzamtes nach Coburg, senkrechter Falzbug, seltene Verwendung ohne Stempelvordruck	☒	30,—
4665	WEILHEIM * (Oby) a, 8.9.23, roter Ra2 Einnahmenachweis mit handschriftlicher Gebührenerhebung auf Firmenkarte nach München in tadelloser Erhaltung	☒	40,—

Apolda

4666	3 Belege, dabei kpl. Satzbrief vom 22.7.45, 6 Pf. a. Karte nach Weimar und Postkarte mit 5 Pf.-Marke vom 12.7.45 (Ersttagsdatum)	1/3 ☒	100,—
4667P	5 Pfg. grün, Type II, EF auf Sammlerkarte, gepr. Harder BPP	1II △	80,—

Aschaffenburg

4668	1946, 6 + 24 Pfg. violett, allseits breitrandig geschnitten mit WZ „senkrechte Wellenlinien“ (MICHEL unbekannt!), tadellos postfrisch vom Bogenrand. Dieser Wert war nicht in den 2002 verkauften Restbeständen und ist enorm selten! MICHEL 1000,-ME++	IBy **	150,—
------	---------------------------------------------------------------------------------------------------------------------------------------------------------------------------------------------------------------------------------------------------------	--------	-------

Bad Nauheim

4669P	84 Pf. als EF a. Orts-R.-Brief, rs. Ank.-Stpl., tadellose Erhaltung	5I ☒	50,—
4670P	108 Pf. in MIF mit 2mal 35 Pf. u. 6 Pf. AM-Post a. portoger. Eilboten-R.-Brief nach Niederwöllstadt vom 24.3.46, rs. Ank.-Stpl., tadelloser Beleg	7II, u.a. ☒	60,—
4671FP	108 Pf. auf grauem Glanzpapier tadellos postfrisch (450,—)	7xz **	180,—
4672	140 Pfg. Gebührentzettel als EF auf R-☒, rs. Ankunftsstempel	8IIIx ☒	220,—

Barsinghausen

4673P	3 Pf. im senkr. Zusammendrucke, dabei jeweils beide Marken mit oberem bzw. mittlerem geteiltem Balken, gest., gepr. Zierer BPP, Mi. 240,- EUR	SZd2 ☉	80,—
4674	12 Pf. im senkr. Zusammendruck, gest., gepr. Zierer BPP	SZd6 ☉	50,—

Birkenfeld

4675P	16 Rpf. und 60 Rpf. a. portoger. Orts-R.-Brief vom 22.7.46, rs. Klappe fehlt u. min. bügig, sonst tadellos	6II,10II ☒	800,—
-------	------------------------------------------------------------------------------------------------------------	------------	-------

Cottbus

4676	1946, WOHLTÄTIGKEITS-AUSGABE 25+12 Pfg. hellgelb mit sehr seltener (nicht amtlicher) VERSUCHSZÄHNUNG 10 1/2, tadellos postfrisch, geprüft ZIERER BPP! Auflage nur 50 Stück RR! (MICHEL 1944 600,- DM!)	33wa **	100,—
4677	25+12 Pf. gelb a. holzfreiem Papier, Kabinettbriefstück vom OR	33x △	50,—

Eckartsberga

4678	24 Pfg. Etikette, gest. 7.9.45, gepr. Sturm	3I △	150,—
------	---------------------------------------------	------	-------

Eilenburg

4679	Spendenmarken auf 2 Sonderkarten	I/VI A ☒	10,—
------	----------------------------------	----------	------

Falkensee

4680	6 Pfg bis 30 Pfg Ortswappen ungezähnt, postfrischer Kabinettstempel, 100,-	2/6U **	40,—
------	----------------------------------------------------------------------------	---------	------

Fredersdorf

4681P	5 Pf. - XII Pf. Hochformate auf Briefstück, sign. Engel	Sp217/20 △	240,—
4682P	5 Pf. - 12 Pf. Gebührentzettel im Ornamentrahmen auf 2 Briefstücken, Stempel 4.11.1945 (rückdatiert)	Sp261/64 △	450,—
4683P	3 Pf. - 10 Pf. Gebührentzettel im Ornamentrahmen, Stempel 12.10.1945	Sp265/67 △	380,—
4684	R.-Brief mit Mi. 101/3b, 163FI, 164F sowie Aushilfs-R.-Zettel nach Berlin (Engel), portogerecht, rs. Ank.-Stpl., gepr. Zierer	163FI, u.a. ☒	200,—
4685P	5 Pf. - 30 Pf. Etiketten mit großen Wertziffern, ungebr. mit sauberem Falz- bzw. Falzspur, RR!	226/30 *	180,—
4686	ARBEITSDIENST 1943, kpl. Satz mit violetter Petschaftsstempel, tadellos postfrisch, geprüft STURM! R!	F850/53 **	120,—
4687	KAMERADSCHAFTSBLOCK 1944 mit violetter Petschaftsstempel, tadellos postfrisch, geprüft DR. DUB! RR!	F888/93 **	180,—

Glauchau

4688	10 Pfg. und 15 Pfg. GS, gest. (blanco) u. 15 Pfg. GS ungebr.	☒	15,—
4689	2mal 3 Pfg. Hitler mit 15 u. 2mal 25 Pfg. Glauchau-Zusatzfrankatur a. Orts-R.-Brief von Zwickau aus d. Ehrlich-Korrespondenz, rs. Ank.-Stpl. Treuen	5b,7,10 ☒	20,—
4690	15 auf 6 Pf. doppelter Aufdruck tadellos auf Briefstück, gepr. Zierer	5bDD △	62,—
4691	2 Belege mit Glauchauüberdrucken, dabei R.-Karte mit Ank.-Stpl., dazu Barfrankatur Meißen (R.-Brief)	7, u.a. ☒	15,—
4692P	25 auf 15 Pf. und 30 Pf. Aufdruckmarken a. portoger. Brief von Waldenburg nach Oberwiesa, rs. Ank., tadellose Erhaltung, gepr. Dr. Dub/Zierer	8,14 ☒	80,—
4693	Portoger. R.-Brief mit Mi. 5b, 7, 10 sowie gefälligkeitsgest. GS PA 893I	10, u.a. ☒	15,—
4694	50 Pfg. mit Aufdruck; Oberrandstück auf überfrankiertem Ortsbrief in tadelloser Erhaltung	16 ☒	Gebot

4695	10 Pfg. Stahlstich mit Doppelaufdruck, tadellos postfrisch, gepr. Dr. Pennig BPP, Mi. 150,-	19DD **	50,-
4696	15 auf 3 Pfg. und 15 a. 6 Pfg. Parteidienstmarken in MiF mit Hitler-Aufdrucke a. portoger. und gelaufenem Brief von Meerane nach Chemnitz vom 17.8.45, rs. Ank.-Stpl., seltener Beleg in tadelloser Erhaltung	21,24,u.a. ☒	250,-
4698	25 a. 12 Pfg. dunkelrosarot mit Aufdruckfehler „spitzer Fuß“, gest. OR-Stück, gepr. Dr. Penning BPP	36XOR ☉	20,-

Görlitz

4699	5 Pfg. ungezähnt tadellos auf Briefstück	1U △	52,-
4700	6 Pfg. ungezähnt tadellos auf Briefstück	2U △	60,-
4701	8 Pfg. ungezähnt tadellos auf Briefstück	3U △	60,-
4702	12 Pfg. ungezähnt tadellos auf Briefstück	4aU △	60,-

Grabow

4703P	15 Pfg. auf △, gepr. Kramp BPP	8 △	140,-
-------	--------------------------------	-----	-------

Großräschen

4704	15 Pfg. Gebührenzettel, 3mal auf portoger. R.-Brief nach Berlin (Merkado), rs. Ank.-Stpl., gepr. Zierer BPP	V2A1 ☒	250,-
4705P	30 Pfg. blau mit links anhängendem Randzwischensteg, sauber gestempelter Wert auf Briefstück in tadelloser Erhaltung, gepr. Zierer BPP	V9 △	150,-
4706	2 R.-Briefe mit Gebührenzetteln nach Leipzig, je mit Ank.-Stpl., alle gepr. Sturm	ex3/11 ☒	20,-
4707	6+24 Pfg. a. portoger. Firmendrucksache von Leipzig nach Traunstein, seltene EF	43A ☒	25,-

Herrnhut

4708P	20 Pfg. blau mit Aufdruck a. tadellosem Briefstück, Marke wurde nur a. Vorlage überdruckt, selten, gepr. Zierer BPP	16 △	150,-
4709P	20 Pfg. Hitler mit schw. Überdruck, tadellos postfr., gepr. Zierer BPP, Mi. pauschal 200,- bis 800,- Euro	DR791 **	100,-
4710P	24 Pfg. Hitler mit schw. Überdruck, tadellos postfr., gepr. Zierer BPP, Mi. pauschal 200,- bis 800,- Euro	DR792 **	100,-
4711P	10 Pfg. Hitler mit schw. Überdruck, postfr., mehrfach gepr. u.a. Zierer BPP, Mi. pauschal 200,- bis 800,- Euro	DR826 **	100,-

Köln

4712P	24 Pfg. Gebührenzettel mit lilarotem Stempel, drei Werte auf attraktiver und eingeschriebener Sammlerkarte, dabei ein waagerechtes Paar, klar gestempelt „KÖLN 10 24.5.46“, je einzeln gepr. Zierer BPP und als Briefstück bewertet, Mi. 1320,-	1a ☒	400,-
-------	--------------------------------------------------------------------------------------------------------------------------------------------------------------------------------------------------------------------------------------------------------	------	-------

Lauterbach

4713	10 Pfg. ungezähnt, tadellos postfrisch Mi. 130,-	1U **	40,-
------	--------------------------------------------------	-------	------

Löbau

4714FP	6 Pfg. mit (nur so bekanntem) schräg kopfstehenden violetten Aufdruck ungebraucht mit Originalgummi und rückseitigen Haftstellen. Fotoattest Busch.	1 *	400,-
4715P	12+6 Pfg. Volkssturm, tadellose Briefstück, gepr. Heber	26 △	50,-

Löhne

4716	42 Pfg. bis 1 Mk. Gebührenzettel auf R-Brief nach Herford in guter Erhaltung	1/3 ☒	350,-
4717FP	42 Pfg. bis 1 RM im kompletten Unterrandsatz mit Formblattnummer „C227“, tadellos ungebrauchter Satz, wie vorausgibt, 1 RM minimal verkürzter Zahn, bei der Seltenheit völlig belanglos, da komplette Sätze mit Formblattnummer zu den großen Seltenheiten zählen, FA Kunz	1/3UR ☉	500,-
4718P	1 RM mit seltener Abart „rechts Wertziffer statt RM“, sauber gestempelter Wert in tadelloser Erhaltung, gepr. Zierer BPP	3I ☉	150,-

Meißen

4719	8 Pfg. gelblichrot, ungez., postfr. Unterrandwert, gepr. Zierer BPP	37B **	80,-
4720P	1946 Wiederaufbaublock, sauber zentrisch mit Ersttagsstempel MEISSEN 10.1.46 entwertet, in der Höhe des Originalformat um ca. 2,5 mm verkürzt, sonst einwandfrei, Fotoattest Dr. Pennig BPP	BI.1 ☉	500,-

Naumburg

4721FP	Naumburg-Block ** Probedruck im Kehrdruckpaar, beide Blocks postfrisch, im Zwischensteg zwischen den Blocks kleine gummi-freie Stelle (Falzspur ?). Sehr selten!	BI.IP **	200,-
--------	------------------------------------------------------------------------------------------------------------------------------------------------------------------	----------	-------

Netzschkau-Reichenbach

4722P	3 Pfg. Probedruck mit 12 Strichen und Jahreszahl-Aufdruck, tadellos postfr.	2P **	100,-
-------	-----------------------------------------------------------------------------	-------	-------

Niesky

4723	6 Pfg. u. 12 Pfg. Niesky je gepr. Zierer BPP, tadellos, Mi. 200,- Euro	3,4 **	60,-
------	------------------------------------------------------------------------	--------	------

Oldenburg

4724P	Landeshilfe mit fehlender Marke in grün, Originalgröße	BI.2F **	45,-
4725P	Landeshilfe mit fehlender Marke in rot und fehlender rote Kreuz, Block etwas gekürzt 100 x 114	BI.2F **	40,-

Perleberg

4726P	Kompletter Satz auf Vordruck-Blatt mit Stadtwappen und Stempel vom 15.6.45, 1x gefaltet, Marken in Kabinetterhaltung!	1/5 △	75,-
-------	-----------------------------------------------------------------------------------------------------------------------	-------	------

Spremberg

4727	3 bis 12 Pfg. Erstauflage und 6 Pfg. Fehlfarbe lebhaftblau, tadellos gestempelt, Mi. 200,-	1/6,4F ☉	80,-
4728FP	8 Pfg. + 1 M., Druck in gelborange statt rot postfrisch Attest Zierer BPP „echt und einwandfrei erhalten“ (600,-)	15AF **	230,-

Strausberg

4729	2 Briefe, dabei Einschreiben nach Berlin mit Mi. 13, 15, 17/19 mit Ank.-Stpl., tadellose Erhaltung	25,u.a. ☒	30,-
4730	Block mit Plattenfehler I tadellos gestempelt	BI.2PFI ☉	88,-

Storkow

4731P	3 Pfg. - 6 Pfg. Stadtwappen, je ungez., postfr., teils gepr. Kunz BPP	9/12b **	200,-
4732	Storkow, 6 Pfg. ungez. „Farbandruck“ in der typischen etwas fehlerhaften Erhaltung.	12B (*)	65,-
4733	12 Pfg. waag. ungezähnt ** im senkrechten Paar	14AUw **	20,-

Westerstede

4734	3 Pfg. - 60 Pfg. und 80 Pfg. mit Aufdruck, postfr.	I/XV,XVIII **	150,-
------	----------------------------------------------------	---------------	-------

DR Dienstgruppe

4735	100 Mio.-50 Mrd., alle 7 Werte mit Sprung im Korbdeckel und Normalwert zusammenhängend (7 Paare), seltenes Los	82/88 S-HT **	70,-
------	----------------------------------------------------------------------------------------------------------------	---------------	------

Kontrollrat

4736	1945, Gebühr bezahlt Fensterbrief von „NÜRNBERG“, zweisprachiger Aufkleber „Wir bestätigen...., We certify....“ Der Güternahverkehr“	☒	20,—
4737	20.8.45, Gebühr bezahlt Brief von „MAINASCHAFF über SCHAFFEBURG 20.8.45“ nach Nürnberg, „Ich bestätige...., I certify...“, Spuren	☒	20,—
4738	22.8.45, Gebühr bezahlt Brief von „ERLANGEN 22.8.4“ nach Nürnberg, zweisprachiger Aufkleber „Ich bestätige...., I certify...“	☒	20,—
4739	31.8.45, Gebühr bezahlt Brief von „BAYREUTH 31.8.45“ nach Fürth zweisprachiger Aufkleber „Ich bestätige...., I certify...“, Spuren	☒	20,—
4740	1.9.45, Gebühr bezahlt Brief von „ANSBACH 1.9.45“ nach Nürnberg, zweisprachiger violetter Stempel „Ich bestätige...., I certify...“	☒	20,—
4741	3.9.45, Gebühr bezahlt Brief von „KRONACH 3.9.45“ nach Nürnberg, zweisprachiger Aufkleber „Ich bestätige...., I certify...“	☒	20,—
4742	18.9.45, Gebühr bezahlt Brief von „KRONACH 18.9.45“ nach Nürnberg, zweisprachiger Aufkleber „Wir bestätigen...., We certify... Kronacher Porzellanfabrik“	☒	20,—
4743	19.9.45, Gebühr bezahlt Brief von „OCHSENFURT 19.9.45“ nach Nürnberg mit einsprachigem Aufkleber „Ich bestätige...“	☒	20,—
4744	17.9.48, Gebühr bezahlt Karte von „DINSLAKEN 17.9.482 nach Kitzingen mit seltenem violetten L4 „Nachweis in Dinslaken Niederrhein“ und hs. „10“	☒	40,—
4745	80 Pfg, 60 Pfg, 16 Pfg und 10 Pfg Ziffer, 4 postfrische Kabinettpaare, jeweils mit komplettem Markenbildabklatsch, dekorativ!	935(2),u.a. **	20,—
4746	1 RM mit Wz. Y tadellos postfrisch (60,—)	937Y **	20,—
4747	1 RM mit Wz. Y Oberrand Platte (ndgz.) tadellos postfrisch	937Y OR PL **	40,—
4748	Zeughaus-Blockpaar, 2 postfrische Kabinettstücke, 120,-	Bl.12A/B **	35,—
4749P	Zeughaus-Blockpaar mit SST, 2 gestempelte Kabinettstücke, bestens signiert Schlegel BPP, 450,-	Bl.12A/B ☉	150,—
4750	Berliner Blockpaar tadellos postfrisch (120,—)	Bl.12AB **	45,—
4751	Zeughaus-Blockpaar, 3 postfrische Kabinett-Paare, unsigniert, 360,-	Bl.12A/B(3) **	90,—
4752	60 Pfg. lebhafiorangebraun mit PF IV im senkrechten Paar mit Normalmarke auf Paketkartenabschnitt „BERLIN N 4 16.6.48“, Bedarfsstück mit Zahnfehler, Mi. 120,—+	956IV, 956 △	15,—
4753	1 Mark Taube in c-Farbe ** kompletter Bogen im Plattendruck, Oberrand durchgezähnt, spiegelverkehrte Formnr. 4 (900,—)	959c(50) **	120,—
4754	1 Mark Taube in c-Farbe ** kpl. Bogen im Plattendruck, Oberrand durchgezähnt, jede Marke gepr. Schlegel (900,—)	959c(50) **	180,—
4755P	5 Mk Taube im senkrechten Paar auf Paketkarten-Briefstück mit Stempel HAMBURG 22.6.48, Einschränkungen durch Randlebung, 200,-	962(2) △	40,—
4756	Höchstwert 5 Mark, gepr. Schlegel	962a ☉	15,—
4757	50 Pfg. Leipziger Messe portoger. EF auf Brief von „DUDER STADT 16.3.48“ in die USA	967 ☒	35,—
4758	Hannovermesse Viererblock auf Sondergedenkbild mit entsprechendem SST, tadellos	VZd1 △	25,—
4759P	Hannover-Messe Viererblock-Zusammendruck VZd 2 auf Briefumschlag mit SST, als Briefstück gepr. Schlegel BPP, Kabinettstück, 240,-	VZd2 △	80,—
4760	Hannover - Messe, komplette postfrische Garnitur von 8 Zusammendrucken, bis auf 2 minimal getönte Zahnschneiden tadellose Erhaltung, Mi. 170,—	Wzd1/SZd4 **	60,—

Zehnfachfrankaturen

4761	24 Pfg Arbeiter, 35x in Einheiten vorder- und rückseitig auf Einschreiben-Antwortbrief aus AGLASTERHAUSEN 22.6.48 nach Schönberg, Ak.-Stempel, in dieser Form seltene portogerechte MEF!	925(35) ☒	80,—
------	------------------------------------------------------------------------------------------------------------------------------------------------------------------------------------------	-----------	------

Alliierte Besetzung Dienstpost

4762P	1947, Volkssolidarität-Wiederaufbau, s/w-AK „-helfen durch Volkssolidarität - Kinderspeisung“, frankiert 6 Pf. Arbeiter (2) u. pass. SST, blanko, tadellos	☒	Gebot
4763	1947, Volkssolidarität-Wiederaufbau, s/w-AK „-helfen durch Volkssolidarität - Wiederaufbau der Betriebe“, frankiert 12 Pf. Arbeiter u. pass. SST, blanko, tadellos	☒	Gebot

Französische Zone - Allgemeine Ausgabe

4764	1 Pfg. bis 1 Mk. Allgemeine Ausgabe, jeder Wert sauber gestempelt auf überfrankiertem Brief von Neuwied nach Werl in sehr guter Erhaltung, nur als Briefstücke gerechnet, Mi. 100,—	1/11 △	35,—
4765	10 Pfg., Wappen, sauber gestempelt, gepr. Schlegel BPP, Mi. 75,-	5 ☉	25,—

Baden

4766P	8 Pfg. auf seltener Maximumkarte mit SST „WOLFACH 29.10.48 300 Jahre Kurort des Schwarzwaldes“, als portogerechte Ortskarte gelaufen	16 ☒	45,—
4767	50 Pfg. auf seltener Maximumkarte „BADEN-BADEN 16.10.49“, portoger. in die USA gelaufen	24 ☒	45,—
4768	3. Ausgabe, tadellos postfrisch, Mi. 180,—	28/37 **	60,—
4769	3. Ausgabe, feinst gestempelt; die 40 Pf tiefst geprüft	28/37 ☉	60,—
4770P	Freiburg; gestempelter Satz in tadelloser Erhaltung; Befund Schlegel BPP (fälschlich auf Mi. 42/45 ausgestellt); Mi. 190,—	38/41A ☉	80,—
4771	1949 Freiburg Blockpaar, tadellos postfrisch, Mi.-Nr. Bl. 1A sogar in Übergröße (69 x 78 mm), Mi. 140,—+	Bl.1AB **	50,—
4772P	1949, Wiederaufbau Freiburg, geschnittene Blockausgabe als EF auf 4 Pfg. überfrankiertem R-Brief von „FREIBURG 10.3.49“ nach „HAMBURG 12.5.49“, laut FA Schlegel BPP echt „, Notopfermarke noch nicht vorgeschrieben, sie wurde nachträglich in Hamburg entwertet“, Mi. 480,-	☒	150,—
4773P	Freiburg-Blockpaar mit Stempel Freiburg-Hasslach, 2 Kabinettstücke, gepr. Schlegel BPP	Bl.1A/B ☉	70,—
4774	Gezählter Freiburg-Block mit Abart „Sirene“ sauber ungebraucht	Bl. 1AI *	50,—
4775	Rotes Kreuz, postfrisch	42/45 **	22,—
4776FP	Rotkreuzblock in Type II mit dem seltenen roten Sonderstempel, FA Schlegel: „Die Erhaltung ist einwandfrei.“ (2800,—)	Bl. 2II ☉	1000,—
4777P	Konstanz II tadellos postfrisch	46II **	245,—
4778P	10 Pfg. Goethe auf seltener Maximumkarte „BONN 13.10.49“	47 ☒	45,—
4779	10 bis 30 Pfg. Schurz kpl. mit zweimal Kreuzer auf portogerechtem echtem R-Brief der 2. Gewichtsstufe von „FREIBURG 29.8.49“ nach Riegel, Mi. 175,-	50/52,53 (2) ☒	45,—
4780	12 und 2 mal 6 Pfg. auf Bedarfsbrief MWST „FREIBURG 28.6.48 Zahle bargeldlos...“ nach Kreuth, versehentlich mit 36 Pfg. Nachgebühr belegt später aber annulliert	18,15(2) ☒	40,—

Rheinland-Pfalz

4781	2 Pfg. orange auf seltener Maximumkarte „KOBLENZ 17.1.49“	16 ☒	45,—
4782	8 Pfg. Waldsee auf seltener Maximumkarte mit SST „WALDSEE/WÜRTEMBERG 7.8.48, Wald, See und Strand rufen Dich !“, Falzspuren	16 ☒	45,—
4783	30 Pfg. Mainzer Dom auf seltener Maximumkarte „MAINZ 24.8.49“	25 ☒	45,—
4784	1 DM blau mit Beifrankatur 140 Pfg. auf seltenem Luftpost R-Brief (30 gr.) von „WÜRZBURG 8.10.49“ in die USA, Götz 800.- DM	29ff ☒	110,—
4785P	20 Pfg. und waagerechtes Paar 30 Pfg. Ludwigshafen in portorichtiger MIF auf Eilbrief von Neuwied nach Werl (Westf.) in guter Erhaltung, 1 senkrechter Falzbug und minimale Öffnungsmängel, rückseitig Anknüpfstempel, Mi. 290,—	30,31(2) ☒	80,—
4786	30 Pfg Hilfswert Ludwigshafen, Type II, sauber gestempeltes Kabinettstück, gepr. Schlegel BPP	31II ☉	25,—
4787	3. Ausgabe, tadellos postfrisch, Mi. 140,—	32/41 **	45,—
4788P	3. Ausgabe, Kpl. gestempelt, 8 Pfg. ungeprüft	32/41 ☉	60,—
4789	Rotes Kreuz-Block, ungebrauchtes Kabinettstück ohne Gummi, 110,-	Bl.1 (*)	40,—
4790P	Rotes Kreuz, kompletter gestempelter Kabinettstempel mit Ersttagstempel, Fotobefund Straub BPP: „...echt und einwandfrei erhalten!“	42/45 A ☉	150,—
4791	Rotes Kreuz kpl. mit 30 und 40 Pf. Bauten-Zusatzfrankatur als R.-Brief in die USA, rs. Ank.-Stpl., tadellose Bedarfserhaltung	42/45A ☒	200,—
4792FP	10 Pf. Rotkreuzausgabe ungezähnt tadellos postfrisch, gepr. L. Bach (1800,—)	42U **	600,—
4793	Goethe, kompletter gestempelter Kabinettstempel, gepr. Schlegel BPP, 100,-	46/48 ☉	35,—
4794	20 Pfg. Goethe auf seltener Maximumkarte „FRANKFURT/ MAIN 29.10.49“	47 ☒	45,—

4795P 2 mal 20 Pfg. 100 Jahre Briefmarken und 75 Jahre UPU in portorichtiger MIF auf Nachnahme-R-Brief von Boppard nach Letmathe in guter Erhaltung, rückseitig Ankunftsstempel, Falze entfernt 50(2),51/52 ☒ 30,—

Ganzsachen Rheinland-Pfalz

4796 Ganzsache 8 Pfg. Fehldruck „1.Anschriftzeile verkürzt“ tadellos, ungebraucht P1F * 75,—

Württemberg

4797 30 Pfg. Waldsee auf seltener Maximumkarte mit SST „WALDSEE 11.7.48 650 Jahre Stadt“, rs. Falzspuren 23 ☒ 45,—
4798 84 Pfg. mit Beifr. u.a. Wohnungsbau 2 Pfg. a. Wertbrief von „REUTLINGEN 30.7.49“ nach „GEISLINGEN 30.7.49“ mit violettem V-Aufkleber und hs. Ortsangabe 26,etc. ☒ 45,—

4799 3. Ausgabe, tadellos postfrisch, Mi. 200,— 28/37 ** 70,—
4800 40 Pfg. mit Beifrankatur und Wohnungsbaumark a. Wertbrief von „REUTLINGEN 3.12....“ nach „GEISLINGEN (STEIGE) 3.12....“ mit violettem V-Zettel und L1 „Reutlingen“ 35,etc. ☒ 70,—

4801 90 Pf. tadellos gestempelt 37 ☉ 58,—
4802P 10 und 20 Pfg. Isny mit Beifrankatur auf R-Brief, provisorischem R-Zettel und dekorativ verzählter Notopfermarke von „ISNY 18.3.49“ nach „KNESEBECK 18.3.49“, gepr. Schlegel BPP 38, 39+ ☒ 25,—

4803 Rotes Kreuz, postfrisch 40/43 ** 40,—

Wohnungsbau-Abgabe

4804 2 Pfg mit rotem Aufdruck, Wz. 1 W, gezähnt K 11 1/4:11, auf Bedarfsbrief aus SIGMARINGEN 7.7.49, Umschlag mit leichten Spuren, Marke in sehr guter Erhaltung, gepr. Harlos BPP 2aAWa ☒ 80,—

Bizone Ganzsachen

4805 20 Pfg. „Bauten“ rot Doppel-Ganzsachenkarte tadellos ungebraucht P5 * 15,—
4806 1949, 20 Pf. Bauten, Doppelganzsache, tadellos ungebraucht P5 ☒ 20,—
4807P 1949, 10 Pf. Bauten (70 Pf.) FUNKLOTTERIE, handschriftl. a. 65 Pf. geändert, gelaufen, Tagesstpl. Marburg, tadellos FP2lb ☒ 40,—
4808P 1948, Luftpostfaltbrief, im Wertkästchen „PF“ mit Punkt, Type II, gelaufen v. Marburg nach Stockton/Calif./USA, tadellos LF1ll ☒ 50,—

Bizone

4809 1949, 10 Pf. Bauten (70 Pf.) FUNKLOTTERIE, gelaufen, Maschinen-SST Essen/GRUGA FP1 ☒ 20,—
4810 3 Pfg. auf Drucksache von MOSBACH 25.1.46 1z ☒ Gebot

4811 3 Pfg. von linkem Bogenrand auf Drucksache (Registrierloch) von FRANKFURT 25.2.46 nach Heidelberg 1z ☒ Gebot

4812 5 Pfg. grün in MIF auf R-Brief von „WALDBECK über GELDERN 30.1.46“ nach Geldern, seltener provisorischer hs. R-Vermerk 3(+3) ☒ 25,—

4813 5 Pfg. u. 8 Pfg. mit violetten Ra2 „In Chemnitz 4 / entwertet“ auf Brief von Anzberg nach Chemnitz 3,5 ☒ Gebot

4814 5 Pfg. auf Ortskarte (links etwas verkürzt) von HAMBURG 23.10.45 3z ☒ Gebot

4815 5 Pfg. senkr. Paar von Oberrand und 15 Pfg. senkr. Ger-Block (rückseitig) einmal mit Plattenfehler IV, auf Teilbar-R-Brief von STADTSTEINBACH 6.7.46 nach Bayreuth 3z, 8z ☒ 35,—

4816 8 Pfg., waager. Streifen gest. DARMSTADT 13.4.46 auf Nachsendebrief 5x ☒ 15,—

4817 8 Pfg., senkr. 3er Streifen von Unterrand auf Brief der zweiten Gewichtsstufe von SELB 30.10.45 nach Mannheim 5z ☒ 20,—

4818 10 Pfg. auf Ortspostkarte (Registrierloch) von MANNHEIM 10.7.46 6z ☒ Gebot

4819 12 Pfg von Oberrand mit Plattennummer 46582 auf Brief von BADENHAUSEN 18.2.46 nach Heidelberg 7zaa ☒ 35,—

4820 15 Pfg. amerikanischer Druck auf x-Papier, Kabinettstück mit Oberrand und fast kompletter Plattennummer „45872“ auf Briefstück mit SST HANNOVER Der neue Weg, gepr. Schlegel BPP, Mi. ca. 150,— 8xPL-Nr. △ 45,—

4821 4 Pfg. senkr. Paar und 4er- Streifen auf Brief von GEISWEID 10.4.46 nach Weidenhausen 11Az ☒ 25,—

4822 5 Pfg. auf um 1 Pfg überfrankierter Drucksache (Beutel) 12A ☒ 20,—

4823 6 Pfg auf Postkarte (Registrierloch) von SALZGITTER 21.2.46 nach Heidelberg, gepr. Hettler BPP 13F ☒ Gebot

4824 6 Pf. AM-POST in Type Gy tadellos gestempelt, gepr. Hettler 13Gy ☉ 35,—

4825P 6 Pfg. orange, senkrecht Paar als MeF auf Ortsbrief „KÖLN 27.10.45“ an die britische Militärregierung, von dort portofrei als Brief weitergesandt mit entsprechendem K1 Stempel Free of Charge und deutschem R-Zettel an private Adresse innerhalb Kölns mit Inhalt "... this HQ does not deal with individuals" 20(2) ☒ 140,—

4826 8 Pfg. als EF a. Bedarfsbrief 21A Gebot

4827P 15 Pfg. als in Unkenntnis der Portofreiheit seltene EF auf KGF-Karte von „KÖLN 13.11.45“ mit entsprechendem Vordruck an APO 24 ☒ 60,—

4828 20 Pfg Dt. Druck, postfrischer Kabinett-Viererblock mit linkem Rand, total verzähltes Stück mit Zähnungen durch alle Marken, dekorativ! 26(4) ** 20,—

4829 40 Pfg. rosallila in Zähnung 11 1/2:11 auf sogenanntem „Alfelder Papier“, wagerechtes Paar mit klarer Entwertung „ESTRINGEN (über) BECKE (WESTF) 30.3.46“, Pracht 30Cz(2) ☉ 20,—

4830P 40 Pfg. rosallila in Zähnung 11 1/2:11 auf sogenanntem „Alfelder Papier“, wagerechtes Paar mit zentrischer um 90 Grad versetzter Entwertung „HAGE über NORDEN 23.5.46“, Pracht 30Cz(2) ☉ 20,—

4831P 40 Pfg. rotilla, postfrischer Randwert in tadelloser Erhaltung, doppelt gepr. Schlegel BPP, Mi. 200,— 30dB ** 80,—

4832 50 und 60 Pfg. deutscher Druck; sauber gestempelte Werte auf Papier, SST Hannover, je gepr. Schlegel BPP; Mi. 100,— 32Aa,33Ba △ 35,—

4833 60 Pfg. braunkarmin, sauber gestempeltes Paar in tadelloser Erhaltung, gepr. Schlegel BPP 33Ab(2) ☉ 20,—

4834 AM-Post, 80 Pfennig; die Echtheit des Stempels kann nicht bestätigt werden 34 ☉ Gebot

4835P 80 Pfg. AM-Post mit Plattenfehler „rechte 0 der 80 mit darüberliegender Linie durch weißen Punkt verbunden“, postfrisch im waager. 3er-Streifen vom linken Bogenrand, Mi. 580,- 34l ** 150,—

4836 80 Pfg Dt. Druck im postfrischen waagerechten Kabinett-Paar mit Oberrand 34aA(2) ** 30,—

4837 AM Post 1 RM mit PF gebrochener E (70) 35ll ** 16,—

4838 Bandaufdruck, Spezialsammlung nach Farbschwankungen, Viererblocks und Plattentypen, Mi.-Wert mit Farben, aber ohne die definierten vielen Plattentypen, 441 Euro 36/51l ☉/△ 130,—

4839 12 Pfg Band auf Arbeiter, senkrecht postfrisches Kabinettpaar mit Kehldruck-Aufdruck, gepr. Schlegel BPP 40INKb ** 30,—

4840 15 Pfg Band auf Arbeiter, 4 Stück mit portogerechter Zusatzfrankatur auf Einschreiben-Brief aus KREFELD 31.8.48 nach Ravensburg, Ak.-Stempel, saubere Erhaltung, ca. 170,- 41l(4),u.a. ☒ 60,—

4841 24 Pfg. Arbeiter mit diagonalem Bandaufdruck, postfrisches Kabinettstück, gepr. Schlegel BPP, Mi. 120,— 44ID ** 40,—

4842 60 Pfg Band auf Arbeiter braunkarmin, postfrisches Kabinett-Stück mit Unterrand, gepr. Schlegel BPP 49la ** 25,—

4843P 60 Pfg Band auf Arbeiter braunkarmin, gestempeltes Bedarfsstück, Bugspur, etwas höher signiert Schlegel BPP, 300,- 49la ☉ 60,—

4844P 60 Pfg Band auf Arbeiter braunkarmin, gestempeltes Kabinettstück, gepr. Schlegel BPP, 300,- 49la ☉ 100,—

4845FP **Ziffern mit doppeltem Bandaufdruck, kompletter postfrischer Kabinettssatz, bestens doppelt signiert Schlegel BPP, 1400,-** 52/68IDD ** 450,—

4846FP **Ziffern mit doppeltem Netzaufdruck, kompletter postfrischer Kabinettssatz, doppelt signiert Schlegel BPP, 1600,-** 52/68IIDD ** 500,—

4847FP **Netzaufdruck auf Ziffer kopfstehend komplett postfrisch Luxus, gepr. Schlegel (1400,-)** 52/68IIK ** 480,—

4848 2 Pfg Netz auf Ziffern mit kopfstehendem Aufdruck, postfrisches Kabinett-Stück mit Oberrand, gepr. Schlegel BPP 52IIK ** 20,—

4849FP **Netz auf Ziffern, kompletter postfrischer Kabinettssatz mit kopfstehendem Aufdruck, gepr. Schlegel BPP, 1400,-** 52/68IIK ** 500,—

4850FP Netz auf Ziffern, kompletter postfrischer Kabinettssatz mit kopfstehendem Aufdruck, gepr. Schlegel BPP, 900,- 52/68IK ** 300,—

4851 Ziffer mit Netzaufdruck Kopfstehend, 15 versch. Werte u.a. 56, 59/68; da ungeprüft o.O., ansonsten hoher KW ex 52/68 IIK ** 35,—

4852 Netz auf Ziffern, 9 verschiedene postfrische Kabinettstücke (52II, 53 II, 58II, 59II, 63II und 65-68II), jeweils gepr. Schlegel BPP ex52/68II II 35,—

4853 8 Pfg. orangerot mit Netzaufdruck, tadellos postfrisch, gepr. Ebel, Mi. 50,— 53II ** 20,—

4854FP **8 Pf. Ziffer Bandaufdruck, dünnes Papier, postfrisch Luxus, Fotoattest Schlegel: „Mängel sind nicht vorhanden.“ Seltene Marke! (2200,-)** 53ly ** 660,—

4855 Band auf Ziffern, 8 verschiedene postfrische Kabinettstücke (53I, 55I, 57I, 58I und 65-68I), jeweils gepr. Schlegel BPP ex53/68I ** 20,—

4856 16 Pfg. grünblau mit Netzaufdruck, tadellos postfrisch, gepr. Schlegel BPP, Mi. 55,— 59II ** 20,—

4857 25 Pfg. gelborange mit Netzaufdruck, tadellos postfrisch, gepr. Schlegel BPP, Mi. 55,— 62II ** 20,—

4858FP 30 Pfg Netz auf Arbeiter, waagerechtes Unterrand-Plattendruckpaar auf Paketkarten-Briefstück, Katalogwert ca. 1400,- 63II(2) △ 200,—

4859 40 Pfg. illa mit Bandaufdruck, tadellos postfrisch, gepr. Ebel, Mi. 80,— 64I ** 30,—

4860	40 Pfg. rotilla mit Netzaufdruck, tadellos postfrisch, gepr. Ebel, Mi. 80,—	64II **	30,—
4861	75 Pfg Netz auf Ziffern, senkrechter 3er-Streifen auf Paketkarten-Briefstück	67II(3) △	20,—
4862	1 und 6 Pfg. Bandaufdruck auf Ziffern, tadellos postfrisch, gepr. Schlegel BPP; Mi. 75,—	I,VI/1 **	25,—
4863	1 Pfg. mit kopfstehendem Bandaufdruck auf Ziffer, tadellos postfrisch, gepr. Schlegel BPP, Mi. 60,—	I/IK **	20,—
4864FP	1 Pfg bis 80 Pfg Ziffern mit doppeltem Bandaufdruck, kompletter postfrischer Kabinettstanz, Fotoattest Schlegel BPP, 1100,-	I/IX/IDD **	350,—
4865FP	1 Pfg bis 80 Pfg Ziffern mit doppeltem Netzaufdruck, kompletter postfrischer Kabinettstanz mit Fotoattest Schlegel BPP, 2200,-	I/IX/IDD **	700,—
4866FP	1 Pfg bis 80 Pfg Ziffern mit kopfstehendem Netzaufdruck, kompletter postfrischer Kabinettstanz, gepr. Schlegel BPP, 1800,-	I/IX/IK **	550,—
4867FP	Unverausgabte Ziffernwerte mit doppeltem Netzaufdruck komplett postfrisch Luxus, gepr. Schlegel (2200,—)	I-IX/IDD **	750,—
4868FP	1 Pfg bis 80 Pfg Netz auf Ziffern, kompletter postfrischer Prachtsatz mit kopfstehendem Aufdruck, gepr. Schlegel BPP, 1800,-	I/IX/IK **	600,—
4869FP	Unverausgabte Ziffernwerte komplett mit Netzaufdruck kopfstehend postfrisch Luxus, gepr. Schlegel (1800,—)	I-IX/IK **	600,—
4870	4 Pf. Netzaufdruck tadellos postfrisch, gepr. Schlegel	III/II **	54,—
4872	60 Pfg. braunrot mit kopfstehendem Bandaufdruck, tadellos postfrisch, gepr. Schlegel BPP, Mi. 120,—	VIII/IK **	45,—
4873FP	1 Mk Ziffern mit doppeltem Netzaufdruck, postfrisches Kabinettstück, bestens signiert Schlegel BPP, 1400,-	AIX/IDD **	500,—
4874P	1 RM Netzaufdruck, tadellos postfrisch, gepr. Schlegel BPP; Mi. 500,—	AIX/II **	150,—
4875FP	1 RM Ziffer mit doppeltem Bandaufdruck, postfrisches Kabinettstück mit Fotoattest Schlegel BPP, 1600,-	AIX/IDD **	550,—
4876FP	1 RM Ziffer mit waagerechter Gummiriffelung und Netzaufdruck, postfrisches Kabinettstück mit Fotoattest Schlegel BPP, TOP-Stück dieser seltenen Marke, fehlt in vielen Sammlungen, 3500,-	AIX/Ily **	1250,—
4877FP	1 RM Ziffern mit kopfstehendem Bandaufdruck, postfrisches Kabinettstück, signiert und Fotoattest Schlegel BPP, 1600,-	AIX/IK **	550,—
4878	5 bis 90 Pfg. Bauten, Lot von 15 Werten mit Zahnungsabarten (einmal mit Abklatsch), dabei ungezähnte und teilgezähnte Werte, 2. Zahnung durch das Markenbild und auch versetzte Zahnung. Die Marken werden heute meist nicht mehr geprüft, ideale Sammlungsergänzung!	**/*/○	70,—
4879	Bauten, Pf-Werte kpl. ungebraucht	73/93wg *	15,—
4880P	Bauten eng gezähnt, tadellos postfrisch, Mi. 700,—	73/97eg **	220,—
4881P	Bauten-Satz, kompletter postfrischer Prachtsatz, 1 DM bis 5 DM Type I, 280,-	73/100I **	80,—
4882P	Bauten mit enger Zahnung, kompletter postfrischer Kabinettstanz, 500,-	73/97eg **	180,—
4883	5 Pfg Type I, Zahnung F mit Wz. 1X, gestempeltes Kabinettstück, gepr. Stemmler BPP	75IXF ○	20,—
4884	5 Pfg Bauten weite Zahnung und 60 Pfg enge Zahnung auf Wert-Paketkarte aus KARLSRUHE 1.0.48, seltene Ersttags-Verwendung auf einer Paketkarte!	75wg, 94eg FDC	50,—
4885	4 gestempelte Marken (1x im Paar) mit Doppelbilddrucken bzw. Doppeldruck (75 IWB DBD, 75WVF DBD, 93 IIIaWB DD und 96IWB DBD), werden nicht mehr signiert	ex75/93DBD ○	25,—
4886	6 Pfg. Frauenkirche, ungezählter postfrischer Wert vom Unterrand in tadelloser Erhaltung	77WAU **	60,—
4887	6 Pfg orange weite Zahnung, 10x vorderseitig auf Einschreiben-Brief aus EUSKIRCHEN 16.7.49 nach Bad Neuenahr, Ak.-Stempel, reiner Bedarf!	77wg(10) ☒	60,—
4888	8 Pfg gelblichorange, waagerechter 5er-Streifen auf portogerechtem Fernbrief der 2. Gewichtsstufe aus ASCHAFFENBURG 22.7.51 nach Passau, Spuren	78wg(5) ☒	40,—
4889	10 Pfg Type I, Zahnung P mit Wz. 1W, gestempeltes Kabinettstück, gepr. Stemmler BPP	80IWP ○	20,—
4890	10 Pfg Bauten mit Unterrand und Plattennummer „221“ auf alter GSK (Formblatt) aus BAD KREUZNACH 9.10.50 mit Bedarfstext, 120,-	80Pl.-Nr. ☒	40,—
4891	15 Pfg Bauten orange, Einzel frankatur auf Luftpost-Karte per Helikopter-Postflug aus WUPPERTAL 10.6.51 mit allen Stempeln nach Fürth, gepr. Schlegel BPP	81wg ☒	50,—
4892	15 Pfg Bauten orange, waagerechter 4er-Streifen mit SST STUTTGART 4.11.51 WÜPOSTA nach Aschaffenburg, Ak.-Stempel, dekorativ!	81wg(4) ☒	45,—
4893	15 Pfg Bauten violett, weite Zahnung, Einzel frankatur auf Auslands-Drucksachenumschlag bis 100 gr. aus BALJE über STADE 8.6.49 in die USA, stärkere Randspuren, recht seltene Verwendung!	82wg ☒	40,—
4894P	20 Pfg Bauten, ungebraucht aus der rechten unteren Bogenecke mit Bogenkontrollnummer „70“, nicht häufig!	85 *	40,—
4895	20 Pfg. Brandenburger Tor, postfrischer Eckrandviererblock mit durch versetzten Kammschlag doppelter waagerechter Zahnung durch die unteren Marken, eine schöne Einheit	85WB(4) **	50,—
4896P	25 Pfg bis 1 DM Bauten enge Zahnung, 8 postfrische Kabinettstücke, ca. 670,-	87/97eg **	220,—
4897P	25 Pfg Bauten enge Zahnung, gestempeltes Bedarfsstück mit Unterrand und Platten-Nr. „11“, etwas rötlich verfärbt, siehe auch Foto, 250,-	87Pl.-Nr. ○	50,—
4898P	25 Pfg. in Type IV, ungezähltes postfrisches Kabinettstück, signiert Wittmann, Mi. 200,—	87WIVU **	70,—
4899P	25 Pfg orange, senkrecht postfrisches Paar, obere Marke unten ungezähnt, untere Marke zweiseitig ungezähnt, obere Marke signiert ARGE und Stemmler BPP	87IWBUES/Uzs **	50,—
4900	30 Pfg Bauten rot, waagerechtes Paar mit linkem Rand auf Einschreiben-Brief aus ASCHAFFENBURG 27.9.48 nach Passau, gute Erhaltung!	88wg(2) ☒	40,—
4901	40 Pfg mittelviolett purpur, Type Ia, Zahnung B mit Wz. 1W, gestempeltes Prachtstück, gepr. Stemmler BPP	90alaWD ○	20,—
4902	40 Pfg mittelviolett purpur, Type Ib, Zahnung A mit Wz. 1W, sauber gestempeltes Bedarfsstück mit nicht ganz perfekter Zahnung, etwas höher signiert Stemmler BPP	90albWB ○	20,—
4903	40 Pfg mittelviolett purpur, Type Ib, Zahnung B mit Wz. 1X, gestempeltes Kabinettstück, gepr. Stemmler BPP	90albXB ○	20,—
4904	40 Pfg lilapurpur, Type Ia, Zahnung B mit Wz. 1W, gestempeltes Kabinettstück, gepr. Stemmler BPP, 70,-	90blaWB ○	25,—
4905	40 Pfg lilapurpur, Type Ia, Zahnung D mit Wz. 1W, etwas ausgewaschenes gestempeltes Prachtstück, gepr. Stemmler BPP, 75,-	90blaWD ○	20,—
4906	40 Pfg. Kölner Dom, sauber gestempeltes senkrecht Typenpaar bWlaE/bWIE, tadellose Erhaltung, gepr. Stemmler BPP	90bWlaE ○	25,—
4907P	40 Pfg lilapurpur, Type III, Zahnung A mit Wz. 1W, senkrecht postfrisches Paar aus der linken oberen Bogenecke mit doppeltem Kammschlag, bis auf senkrechtem Bug einwandfrei, entsprechender Kurzbefund Stemmler BPP	90bIIIWADZ(2) **	50,—
4908	Bauten eng gezähnt 50 Pf., 90 Pf. und 1 Mark je tadellos postfrisch (500,—)	92,96,97eg **	100,—
4909	Bauten 50 Pf eng gezähnt, Neugummi	92eg (**)	15,—
4910	50 Pfg. Frauenkirche eng gezähnt, tadellos postfrischer Randwert, Mi. 170,—	92eg **	60,—
4911	60 Pfg. dunkelbraunlila, gestempelte Studie von 27 verschiedenen Werten, je mit PF oder Feldmerkmalen, allesamt einzeln bestimmt, Mi. ca. 150,—	93(27) ○	50,—
4912P	60 Pfg Bauten weit gezähnt, Type IIIa, postfrisches Kabinettstück rechts ungezähnt mit Rand, Kurzbefund Stemmler BPP: „...einwandfrei!“	93IIWUES **	100,—
4913	60 Pf. rückseitig Bleistiftnotiz gepr. Nowak	93IWB **	20,—
4914	60 Pfg. Kölner Dom Type I, postfrischer Unterrandwert in tadelloser Erhaltung, Mi. 90,—	93WIB **	35,—
4915	60 Pfg. Kölner Dom, postfrischer Randwert, tadellos, Mi. 120,—	93WIIIB **	40,—
4916	60 Pf. Bauten in Type WIIlaE **, Eckrandstück	93WIIlaE **	52,—
4917	60 Pfg. Kölner Dom in Type III, postfrisches Randstück in tadelloser Erhaltung, minimale Kalanderbüge, entsprechend etwas erhöht gepr. Stemmler BPP, Mi. 120,—	93WIIlaE **	40,—
4918	60 Pfg Bauten weite Zahnung, postfrisches Kabinettstück mit linkem Rand, 90,-	93wg **	30,—
4919	Bauten, 60 Pf weite Zahnung	93wg **	20,—
4920	80 Pfg. Brandenburger Tor eng gezähnt, tadellos postfrisch, Mi. 120,—	94eg **	45,—
4921	80 Pfg Bauten weite Zahnung, 2x auf Bedarfs-Wertbrief aus ROTHENBURG 28.1.49 nach München, oben links mit Einriss, rückseitig mit Stempel und Lacksiegelreste der Post, da beschädigt eingegangen, interessante MEF!	94wg(2) ☒	60,—
4922P	80 Pfg Bauten weit gezähnt, postfrischer Kabinett-Viererblock mit waagerechter Doppelzahnung, signiert ARGE + Stemmler BPP	94wg(4) **	40,—
4923	90 Pfg. lilapurpur, gestempelte Studie von 23 verschiedenen Werten, je mit PF oder Feldmerkmalen bzw. Retusche, allesamt einzeln bestimmt, Mi. ca. 150,—	96(23) ○	50,—
4924	90 Pfg, Type II, Zahnung D mit Wz. 1W, sauber gestempeltes Prachtstück, etwas höher signiert Stemmler BPP, 75,-	96IIWD ○	25,—
4925	90 Pfg. in Type III und Zahnung A, sauber ungebrauchtes Kabinettstück, signiert, Mi. 100,-	96WIIIA *	35,—
4926P	90 Pfg. Bauten eng gezähnt, postfr. Unterrandwert mit Plattennummer „12“, bis auf minimale Farbaufhellung tadellos, Mi. 420,—	96WIVAPI.nr **	140,—
4927	90 Pf. Bauten eng gezähnt tadellos postfrisch (170,—)	96eg **	60,—

4928	90 Pfg Bauten weite Zähnung mit Oberrand, Einzelfrankatur auf Einschreiben-Brief aus BONN-BUNDEHAUS 1.3.53 im Ortsverkehr mit entsprechendem R-Zettel (rechts nicht ganz komplett), seltener R-Zettel!	96wg ☒	50,—
4929	90 Pfg Bauten weite Zähnung, senkrecht Paar auf Paketkarte aus HEIDENHEIM-MERGELSTETTEN 18.12.48 nach Ludwigs-hafen, 100,-	96wg(2) ☒	40,—
4930	90 Pfg Bauten weite Zähnung, senkrecht Paar auf portugiesischem Einschreiben-Eilboten-Rückschein-Brief der 2. Gewichtsstufe aus ASCHAFFENBURG 21.12.48 nach Passau, Faltsuren, extreme Poststufe in Verbindung mit dieser MEF!	96wg(2) ☒	80,—
4931P	1 bis 5 DM Bauten kurze Treppe, tadello postfrisch, Mi. 280,—	97/00I **	100,—
4932P	Hohe Treppe 1 bis 5 Mark komplett tadello postfrisch	97/100II **	215,—
4933P	1 Mk Bauten enge Zähnung, postfrisches Kabinettstück, signiert	97Ileg **	55,—
4934	1 DM Bauten, Type I, senkrecht Paar vorderseitig und Einzelwert mit Oberrand rückseitig auf Paketkarte aus MÜNCHEN 20.12.48, feine MEF!	97Iwg(3) ☒	40,—
4935	2 Mk Bauten, Type II, Einzelfrankatur auf Übersee-Luftpostbrief aus DÜSSELDORF 3.7.52 in die USA, Randspuren	98II ☒	50,—
4936P	2 DM Holstentor mit WZ. 1Z, gestempelter Wert in tadelloser Erhaltung, gepr. Stemmler BPP, Mi. 250,—	98ZIB ☉	100,—
4937	5 DM Holstentor in Type II, tadello postfrisch, Mi. 220,—	100II **	80,—
4938	5 DM Bauten, Type II, 2x auf kompletter Auslandspaketkarte mit 10 Pfg und 5 Pfg Posthorn aus KREFELD 1.11.52 nach Belgien, Spuren	100II(2),u.a ☒	40,—
4939	5 Mk Bauten, Type II, in MiF mit 10 Pfg Posthorn auf Luftpost-Paketkarte aus WOLFSBURG 24.11.52 nach Berlin, Faltspur, recht seltene Verwendung im Inland!	100IIwg,u.a. ☒	50,—
4940	5 DM Bauten kurze Treppe, postfrischer Oberrandwert, tadello, Mi. 60,—	100IYD **	20,—
4941	5 DM Holstentor Type I, tadello postfrischer Oberrandwert, Mi. 60,—	100IYD **	25,—
4942P	1949, Frieden nicht Untergang, zweifarbige Ausstellungskarte mit pass. SST, blanko, tadello	103/5 ☒	Gebot
4943	Hannover-Messe-Block, a-Farbe, postfrisches Kabinettstück, 100,-	Bl.1a **	35,—
4944P	Hannover-Messe-Block, a-Farbe, Kabinettstück mit SST vom 27.4.49, 300,-	Bl.1a ☉	90,—
4945	Hannover-Messe-Block, a-Farbe, postfrisches Kabinettstück, gepr. Schlegel BPP, 100,-	Bl.1a **	35,—

Notopfermarken

4946	2 Pfg geschnitten auf Brief mit 20 Pfg Bauten aus LANGENHAGEN 21.1.49 mit L3 „Marken unzulässig! zurück an Absender“, Randmängel, nicht häufiger Stempel des Postamt Berlin O 17, feiner Postkriegsbeleg!	1 ☒	60,—
4947P	2 Pfg. Notopfer mit Privatzähnung Karlsruhe (nur waagrecht gezähnt), tadello, zum Stempelvergleich 15 Pfg. Bauten, gepr. Harlos BPP	1G13 ☉	50,—
4948	2 Pfg geschnitten mit Wz. 3 X, postfrischer Kabinett-Viererblock mit Oberrand	1Z(4) **	100,—
4949	2 Pfg. unnötigerweise auf Luftpost-Brief mit 55 und 75 Pfg.-Freistempel von „AACHEN 9.7.51“ in die USA	2 ☒	25,—
4950	2 Pfg gezähnt K 12 1/4 mit Wz. 3 Y, postfrischer Kabinettviererblock, gepr. Harlos BPP	2CV(4) **	50,—
4951P	2 Pfg Postmeisterzähnung Donauwörth L 9 1/2, Kabinettstück mit Freistempel-Entwertung, gepr. Harlos BPP	2GBAW ☉	40,—
4952P	2 Pfg Postmeisterzähnung Donauwörth L 9 1/2, gestempeltes Kabinettstück, gepr. Harlos BPP	2GBAW ☉	50,—
4953	2 Pfg. mit Postmeistertrennung Euskirchen, tadello gestempelt, gepr. Harlos BPP, Mi. 75,—	2GCW ☉	30,—
4954P	2 Pfg gezähnt K 14 mit Wz. 4Vb, postfrisches senkrecht Kabinett-Paar, dabei untere Marke ungezähnt (Teile der Blindzähnung sind noch zu erkennen), entsprechendes Fotoattest Harlos BPP: „...echt und einwandfrei“, dekoratives Stück mit dieser Abart!	8ZU,8 **	150,—
4955	4 Pfg. Bauten unentwertet auf Drucksachenumschlag mit violetter Ra 2 „Zurück Steuermarke fehlt!“	☒	55,—
4956	20 Pfg. Bauten als EF auf Brief von „WAIBLINGEN 25.1.49“ nach Merseburg, Notopfermarke entfernt	☒	Gebot
4957	2, 4, 6 und 8 Pfg. Bauten auf Brief von MST „HAMBURG 4.2.49“, Notopfermarke entfernt da unnötig	☒	Gebot
4958	20 Pfg. Bauten und 2 Pfg. Notopfer auf Brief von „BIEBRICH 3.7.49“ in die SBZ, violetter L2 „Zurück Marke unzulässig.“	☒	70,—
4959	10 Pfg. Bauten auf Brief von „NEUSS 12.7.49“ mit abgerissener Notopfermarke nach Berlin Wilmersdorf, annullierter/gestrichener violetter L3 „Zurück in der Ostzone mit Steuermarke unzulässig!“	☒	70,—
4960	20 Pfg. Bauten mit 2 Pfg. Notopfer auf Brief von SST „STADE 26.7.49 500 Jahre...“ in die SBZ, zweifacher L2 „Marke unzul. zurück“	☒	65,—
4961	20 Pfg. Bauten auf Brief von „FRANKFURT (MAIN) 12.8.49“ nach Berlin Halensee mit L3 „Zurück/ in der Ostzone mit Steuermarke unzulässig!“	☒	70,—
4962	5 und senkrecht Paar 8 Pfg. Bauten als MiF auf Brief von „STUTTGART DEGERLOCH 17.8.49“ nach Potsdam, Notopfermarke entfernt	☒	Gebot
4963P	20 Pfg. Bauten auf Brief von „UELZEN 18.11.49“ in die SBZ mit entfernter Notopfermarke und durchgestrichenem L2 „Marke unzulässig zurück“	☒	70,—
4964	3.5.50, 10 Pfg. GSK grün mit Beifrankatur von „WÜRZBURG 30.5.50“ nach Bern, Notopfer entfernt da unnötig	☒	Gebot
4965	26.2.51, Brief von MWST „MAINZ 26.2.52 Gib Acht, wenn Du auf der Straße gehst/ fährst“ nach Chemnitz, Notopfermarke entfernt und entsprechender hs. Vermerk	☒	Gebot
4966	6.3.51, GSK 10 Pfg. grün von „DORTMUND 6.3.51“ nach Wanne-Eickel, violetter L2 „Zurück Steuermarke fehlt“ mit Notopfer am nächsten Tag nachfrankiert und befördert	☒	55,—
4967P	7.12.51, Bielefeld Nachberechnung für 846 freigestempelte Sendungen über 16,92 DM, die ohne Notopfer aufgeliefert wurden	☒	90,—
4968	1951, Brief aus DORTMUND 21.12.54 ohne Frankatur mit violetter L2 „Zurück Steuermarke fehlt“. Dann wurde das „Zurück“ gestrichen, da der Brief keinen Absender hat und mit 30 Pfg Nachgebühr (also ohne Notopfer-Gebühr) nach München versendet, in dieser Form ungewöhnlich!	☒	50,—
4969	1952, Postsache als Bestätigung über 1109 Briefsendungen, die steuermarkenlos eingeliefert worden sind. Die fällige Abgabe Notopfer Berlin wurde vom Konto abgebucht. Interessanter Beleg als Nachweis für die Notopfer-Barzahlung aus BIELEFELD13.8., rückseitig mit Aktenlochung, sonst gute Erhaltung!	☒	100,—
4970	10 + 20 Pfg. Notopfer auf Brief von „ALTENKIRCHEN 24.2.53“ in die USA, Notopfermarke entfernt da unnötig	☒	20,—
4971	20 Pfg. Posthorn auf Brief von SST „DORTMUND 15.8.53 FISU.....“, Notopfermarke entfernt	☒	Gebot

Bund Ganzsachen

4972	1949, Eröffnung des 1. Dt. Bundestag, beide Sonderganzsachen mit SST (1) v. 7.9.49, blanko, tadello	PSo1/2 SST	60,—
4973P	Doppelkarte 20 Pfg. Heuss mit breitem fluoreszierenden Beidruck tadello ungebraucht	P46I *	450,—
4974FP	1969, FUNKLOTTERIE-Postkarte 20 (75) Pfg. Lorsch bedarfsgebraucht von KÖLN nach Hamburg, ausführliches Fotoattest Schlegel, große Ganzsachen-Rarität (nur 25 Stück bekannt)	FP13 ☉	2000,—

Bund

4975	10 Pf. Bundestag tadello postfrisch, tiefst gepr. Schlegel (55,—)	111 **	20,—
4976	Bundestag, nachgummiert	111/12	Gebot
4977	Bundestag komplett tadello gestempelt (55,—)	111/12 ☉	20,—
4978	Bundestag, feinst gestempelt	111/12 ☉	Gebot
4979	Bundestag auf Erinnerungskarte mit ESST „(22 c) BONN 7.9.49 Erste Sitzung des Bundestages in tadelloser Erhaltung, Mi. 160,—	111/12 ☒	40,—
4980	1949 Bundestag, postfrischer Satz je im waagerechten Paar in tadelloser Erhaltung, dabei 10 Pfg. vom Unterrand mit Plattennummer 11 (Rand vorgefaltet), Mi. 385,—	111/12(2) **	120,—
4981P	Bundestag, postfrischer Eckrandviererblocksatz links oben in tadelloser Erhaltung, Mi. 480,—	111/12(4) **	180,—
4982	10. Pf. Bundestag, PLF „Strich in der ersten 9 von 1949“, SST, tief gepr. Schlegel BPP	111PLF ☉	40,—
4983	100 Jahre Briefmarken komplett tadello rundgestempelt (150,—)	113/15 ☉	55,—
4984	100 Jahre Briefmarken auf Sonderkarte mit S-Stempel (150,—)	113/15 ☒	40,—
4985P	100 Jahre Briefmarken, postfrischer Viererblocksatz in tadelloser Erhaltung, 10 Pfg. vom Oberrand, 20 und 30 Pfg. als Eckrand oben links, Mi. 480,—	113/15(4) **	170,—
4986P	20 Pfg. 100 Jahre Briefmarken, postfrischer Wert mit Schantl-PF 1	114f1 **	40,—
4987P	30 Pfg. blau/siena mit Abart „0 der Wertangabe beschädigt“, tadello postfrisch, Mi. 350,—	1151 **	100,—
4988	Stephan tadello postfrisch (80,—)	116 **	30,—
4989	Wohlfahrt 1949 komplett tadello postfrisch (160,—)	117/20 **	60,—
4990	Wohlfahrt 1949, feinst gestempelt, 30 Pfg. tiefst geprägt	117/20 ☉	50,—
4991	Wohlfahrt 1949, tadello gestempelt, Mi. 200,—	117/20 ☉	60,—

4992	30 Pf. Wichern tadellos rundgestempelt (140,—)	120 ☉	56,—
4993	Bach, tadellos postfrisch, Mi. 160,—	121/22 **	50,—
4994	Bachsiegel komplett tadellos postfrisch (160,—)	121/22 **	66,—
4995	Bach, feinst gestempelt 20 Pfg. tiefst geprüft	121/22 ☉	26,—
4996	Bachsiegel komplett sauber rundgestempelt (120,—)	121/22 ☉	44,—
4997	Bachsiegel komplett tadellos gestempelt (120,—)	121/22 ☉	48,—
4998	Bachsiegel auf Sonderkarte zum 51. Dt. Philatelistentag mit rotem SST, gelaufen nach Sydney, gute Erhaltung	121/22 ☒	30,—
4999	2 Pfg. gelbgrün, waagerechtes Paar mit Teilabschlag „BROICHWEIDEN 19...“, Mi. 25,—	123(2) ☉	Gebot
5000P	Posthorn komplett ungebraucht, Neugummi, meist gepr.	123/38 NG	195,—
5001FP	Posthornsatz kpl. tadellos postfrisch, FA Schlegel vom 14.4. 2003 ! (2500,—)	123/38 **	900,—
5002	4 Pfg. lebhaftgelbbraun, mehrfach gestempelter Viererblock „Ma...27.1.54 (Kr. AHRWEILER)“, Mi. 40,—	124(4) ☉	15,—
5003	4 Pfg. lebhaftgelbbraun, mehrfach gestempelter Viererblock „Maysehoß 12.8.54“, Mi. 40,—	124(4) ☉	15,—
5004	5 Pfg. dunkellilapurpur, waagerechter Dreierstreifen mit zweifacher Entwertung „MAINZ 26.6.54“	125(3) ☉	Gebot
5005	5 Pfg. dunkellilapurpur, zwei waagerechte Paare eines ehemaligen Viererblocks mit zentrischer Entwertung „WINDESHEIM 22.6.53 (Kr. KREUZNACH)“	125(4) ☉	Gebot
5006	4 Posthornwerte; 5, 6, 15 und 30 Pfg. postfrisch (150)	ex125/32 **	35,—
5007P	25 Pfg. dunkelbraunkarmen, Viererblock mit zarter zentrischer Entwertung „...31.3.53...“, ein kurzer Zahn, Mi. 480,—+	131(4) ☉	80,—
5008P	50 Pf. Posthorn tadellos postfrisch, gepr. Schlegel (200,—)	134 **	92,—
5009	50 Pfg. grautürkis, mehrfach „ALFHAUSEN 10.5.52“ gestempelter Viererblock auf Paketkartenausschnitt, Bedarfsspuren, Mi. 50,—+	134(4) △	15,—
5010	50 Pfg. Posthorn im waagerechten Paar auf Paketkartenausschnitt in tadelloser Erhaltung	134/134 △	Gebot
5011	60 Pfg. siena, postfr. Wert vom Unterrand, dort vorderseitiger Falzrest und minimale Vorfaltspur, Mi. 160,—+	135 **	50,—
5012	60 Pf. Posthorn auf Lfp.-Leichtbrief von Hamburg 21.5.54 nach Alexandria/Ägypten, Ankstpl.	135 ☒	20,—
5013P	60 Pfg. siena, waagerechtes Paar mit mehrfacher Entwertung „BUXTEHUDE 26.9.52“ auf Paketkartenabschnitt, Mi. 250,—+	135(2) △	60,—
5014	70 Pf. Posthorn auf Lfp.-Bf von Hamburg 22.10.53 nach New York/USA	136 ☒	80,—
5015P	80 Pfg. rosarot, sauber ungebr., überdurchschnittlich gut gezähnt und zentriert, Mi. 200,—	137 *	70,—
5016	90 Pfg. grünlicholiv, sauber ungebr., Mi. 200,—	138 *	60,—
5017	10 Pf. Marienkirche tadellos postfrisch (110,—)	139 **	40,—
5018	1951 Marienkirche, kpl. postfr. Ausgabe, je mit Oberrand (dieser minimal vorgefaltet), 10+5 Pfg. dort vorderseitiger Falzrest, überdurchschnittlich gut gezähnt, Mi. 240,—	139/40 **	90,—
5019	Marienkirche, tadellos postfrisch, übliche Zähnung, Mi. 240,—	139/40 **	70,—
5020	Marienkirche, feinst gestempelt	139/40 ☉	45,—
5021	Marienkirche komplett jeweils tadellos rundgestempelt auf Briefstück (190,—)	139/40 △	72,—
5022	Marienkirche; postfrischer Viererblocksatz in tadelloser Erhaltung, hervorragend gezähnt; 20 Pfg. üblich minimal bügig; linker unterer bzw. oberer Eckrand (960,—)	139/40(4) **	400,—
5023P	20 Pfg. Marienkirche, rechtes Randstück als portorichtige EF auf Brief von Letmathe nach Hamm in guter Erhaltung, minimale Öffnungsspuren, Mi. 170,—	140 ☒	50,—
5024	NBA, tadellos postfrisch, Mi. 110,—	141/42 **	35,—
5025	NBA-Wuppertal komplett tadellos rundgestempelt (110,—)	141/42 ☉	40,—
5026	NBA Wuppertal; postfrischer Eckrandviererblocksatz unten links in tadelloser Erhaltung (440,—)	141/42(4) **	180,—
5027	20 Pf. Wuppertal tadellos postfrisch (55,—)	142 **	20,—
5028	1951 H.d.M.(II), kpl. tadellos postfrischer Satz	143/46 **	40,—
5029	1951 HdM (II), kpl. tadellos postfrischer Satz, Mi. 170,—	143/46 **	60,—
5030	1951 HdM (II), bis auf 10 Pfg. (unberechnet da Einriß) kpl. sauber gestempelter Satz in tadelloser Erhaltung, Mi. 160,—	143/46 ☉	40,—
5031	Wohlfahrt 1951; postfrischer Oberrand- bzw. 4 Pfg. Eckrandviererblocksatz in tadelloser Erhaltung (680,—)	143/46(4) **	300,—
5032P	20 Pfg. und 2 mal 30 Pfg. Wohlfahrt 1951 als portorichtige MIF auf R-Brief von Bonn nach Letmathe in guter Erhaltung, minimale Aufklebspuren und 1 Wert 2 verkürzte Zähnchen, Mi. 350,—	145,146(2) ☒	90,—
5033	30 Pf. Pestalozzi tadellos postfrisch (130,—)	146 **	50,—
5034	Röntgen tadellos postfrisch (95,—)	147 **	38,—
5035P	Röntgen, postfrischer Eckrandviererblock oben links in tadelloser Erhaltung, Mi. 380,—	147(4) **	130,—
5036P	30 Pfg. Röntgen mit Wz. 4, rechter Randwert aus dem Bedarf mit MST „HEIDEL(BERG)10.2...“, Mi. 180,—+	147Z ☉	40,—
5037	8 feinst gestempelte Werte (115)	148/55 ☉	18,—
5038	Luther, postfrischer Eckrandviererblock oben rechts in tadelloser Erhaltung	149(4) **	25,—
5039	Germanisches Museum, postfrischer Oberrandviererblock in tadelloser Erhaltung	151(4) **	30,—
5040	Helgoland, postfrischer Eckrandviererblocksatz in tadelloser Erhaltung	152(4) **	30,—
5041	Jugendplan, tadellos postfrisch, Mi. 50,—	153/54 **	15,—
5042P	Jugendplan, postfrischer Eckrandviererblocksatz oben rechts in tadelloser Erhaltung, im Oberrand je Falzrest	153/54(4) **	70,—
5043	Schurz, postfrischer Eckrandviererblock oben rechts in tadelloser Erhaltung	155(4) **	40,—
5044	Schurz; postfrischer Eckrandviererblock oben links in tadelloser Erhaltung (100,—)	155(4) **	40,—
5045P	1952, Das Rote Kreuz in der Welt/Die Post im Dienste der Nächstenhilfe, Andenken-Plakat mit Wohlfahrt 1952 (FDC) u. pass. SST, rücks. Portrait v. H. Dunant, kl. Randbüge bzw. minimale Abplatzungen, selten	156/59 FDC	150,—
5046	1952 HdM (III), kpl. postfr. Satz, Mi. 140,—	156/59 **	40,—
5047	Helfer 1952 komplett sauber rundgestempelt (20 Pf. ganz kleiner Wellenansatz am Rand) (130,—)	156/59 ☉	45,—
5048	Wohlfahrt 1952 komplett tadellos gestempelt (130,—)	156/59 ☉	58,—
5049P	Wohlfahrt 1952, postfrischer Viererblocksatz einheitlich vom Unterrand in tadelloser Erhaltung, Mi. 560,—	156/59(4) **	180,—
5050	100 Jahre Briefmarken in Thurn & Taxis, postfrischer Eckrandviererblock oben links in tadelloser Erhaltung	160(4) **	Gebot
5051	11 feinst gestempelte Werte (150)	160/70 ☉	25,—
5052	Reis; postfrischer Viererblock in tadelloser Erhaltung; Mi. für 4 Einzelwerte 240,—	161(4) **	80,—
5053	Unfallverhütung, postfrischer Eckrandviererblock unten links in tadelloser Erhaltung, senkrechter Rand vorgefaltet	162(4) **	30,—
5054	1953 kpl. Jahrgang in tadelloser postfrischer Erhaltung, Mi. 411,—	162/76 **	120,—
5055	1953 Deutsches Museum München, postfrischer Dreierstreifen in tadelloser Erhaltung, Mi. 105,—	163(3) **	30,—
5056	Deutsches Museum, postfrischer Eckrandviererblock unten links in tadelloser Erhaltung	163(4) **	50,—
5057	Germanisches Museum; postfrischer Eckrandviererblock oben rechts in tadelloser Erhaltung (140,—)	163(4) **	60,—
5058	Vertreibung, postfrischer Eckrandviererblock oben links in tadelloser Erhaltung	165(4) **	Gebot
5059	Liebig; postfrischer Eckrandviererblock unten links in tadelloser Erhaltung (240,—)	166(4) **	100,—
5060P	Verkehrsausstellung, postfrischer Oberrandviererblocksatz in tadelloser Erhaltung	167/70(4) **	130,—
5061	IFRABA Oberrandsatz tadellos postfrisch (60,—)	171/72 **	20,—
5062	1953 IFRABA, kpl. postfrische Ausgabe, je in waagerechten Dreierstreifen in tadelloser Erhaltung, Mi. 180,—	171/72(3) **	50,—
5063P	IFRABA, postfrischer Eckrandviererblocksatz unten rechts in tadelloser Erhaltung	171/72(4) **	80,—
5064	IFRABA; postfrischer Eckrandviererblocksatz oben links in tadelloser Erhaltung (240,—)	171/72(4) **	100,—
5065	20+3 Pf. IFRABA, PLF „Eingangstor gebrochen“, nach Schantl Feld 39, waagr. Paar, tadellos postfrisch	172PLF **	100,—
5066	Helfer 1953 komplett tadellos postfrisch (dabei 30 Pf. linke untere Bogenecke) (100,—)	173/76 **	35,—
5067	Helfer 1953 komplett tadellos rundgestempelt (110,—)	173/76 ☉	40,—
5068	Wohlfahrt 1953	173/76 ☉	22,—
5069P	Wohlfahrt 1953, postfrischer Oberrandviererblocksatz in tadelloser Erhaltung	173/76(4) **	140,—
5070	10+5 Pfg. Kneipp H.d.M. (IV) mit Wz. 4 Y, postfrisch, gepr. Dr. Wit(tmann), Mi. 65,—	174Y **	25,—
5071P	10+5 Pfg. Kneipp H.d.M. (IV), zarter rundgestempelter Bedarfswert, Mi. 120,—	174Y ☉	40,—
5072	Wohlfahrt 10 Pfg. mit Wasserzeichen 4 Y	174Y ☉	25,—
5073	Bedarfsbrief MIF nach Holland mit 2 x 177, 178, Berlin 1198, Mi. 83 EUR	177 ☒	20,—
5074	Heuss I, kpl. postfr. Prachtsatz, 50 Pf. Wert tiefst gepr. Schlegel BPP	177/96 **	90,—
5075P	Heuss I, tadellos postfrisch, 50 Pfg. vom Oberrand (dieser vorgefaltet), Mi. 350,—	177/96 **	100,—
5076	Heuß I Kpl. postfrisch, nur die 50 Pf hat einen Falzrest (190,—)	177/96 **	45,—
5077	4 Pfg. braunorange, waagerechter Achterblock (4x2) mit mehrfacher Entwertung „GEROLSTEIN 13.12.61“, Mi. 40,—+	178(8) ☉	15,—
5078	Heuß, liegendes Wasserzeichen, Type II	179/185Y ☉	25,—
5079	Heuss lumogen komplett tadellos postfrisch (70,—)	179/260y **	25,—

5080P	Heuss lumogen, postfrische senkrechte Paare aus der linken oberen Ecke, dabei 5 bis 25 Pfg. je mit „L“ bzw. 15 und 20 Pfg. zusätzlich mit DZ, tadellos	179/260y(2) **	100,—
5081P	Heuss lumogen, postfrische Rand-Sechserstreifen, dabei 5 bis 20 Pfg. mit Druckerzeichen und alle Streifen je mit roter Bogenzählnummer, 30 und 40 Pfg. auch mit Formnummer, 30 und 40 Pfg. je einmal vorgefalt, ansonsten tadellos	179/260y(6) **	250,—
5082	1 bis 20 Pfg. Heuss liegendes Wz, kpl. postfrischer Satz in üblicher Zählung, Mi. 70,—	179/285YII **	20,—
5083P	1 bis 20 Pfg. Heuss liegendes Wz., kpl. rundgestempelter Satz in üblicher Zählung, Mi. 120,—	179/285YII ⊙	40,—
5084	6 Pfg. lebhaftbraun, mehrfach „GEROLSTEIN 18.12.61“ gestempelter, leicht angetrennter Viererblock mit nicht durchgezähntem Oberrand, ein fehlender Eckzahn, Mi. 30,—+	180(4) ⊙	Gebot
5085	6 Pfg. lebhaftbraun, mehrfach „GEROLSTEIN 18.12.61“ gestempelter Sechserblock (2x3), Mi. 45,—+	180(6) ⊙	15,—
5086	6 Pfg. lebhaftbraun, mehrfach „GEROLSTEIN 18.12.61“ gestempelter Achterblock (2x4), Mi. 60,—+	180(8) ⊙	25,—
5087	8 Pfg. dunkelgrünlichgrau, mehrfach „HECHTSHEIM über MAINZ 11.4.57“ gestempelter Viererblock, Mi. 40,—	182(4) ⊙	15,—
5088	8 Pfg. dunkelgrünlichgrau, mehrfach „HECHTSHEIM über MAINZ 9.4.57“ gestempelter Sechserblock (2x3), Mi. 60,—+	182(6) ⊙	25,—
5089	8 Pfg. dunkelgrünlichgrau, mehrfach „HECHTSHEIM über MAINZ 16.4.57“ gestempelter Achterblock (2x4), Mi. 80,—+	182(8) ⊙	30,—
5090	8 Pfg. dunkelgrünlichgrau, zweifach „HECHTSHEIM über MAINZ 15.3.57“ gestempelter Achterblock (2x4), Mi. 80,—+	182(8) ⊙	30,—
5091P	10 bis 40 Pfg. Heuss lumogen mit roter Zählnummer, 5 postfrische Sechserstreifen mit je 2 mal Zählnummer, ausgabetyrische Rollenzählung	183/260yR6 **	200,—
5092	10 Pf. Heuss Rollenmarke mit Nr. 0605 tadellos postfrisch (90,—), beigegeben 7 weitere postfrische Rollenmarken mit Nr. aus Heuss bis Berühmte Deutsche	183xWvR **	Gebot
5093	15 Pfg. dunkelblau, waagerechtes rundgestempeltes Paar, Mi. 50,—	184(2) ⊙	20,—
5094	25 Pfg. lebhaftillabrau, waagerechtes Paar mit zweifachem Teilabschluss „NASSAU 28.12.5.“, Mi. 70,—	186(2) ⊙	25,—
5095	25 Pfg. lebhaftillabrau, waagerechtes minimal gestauchtes paar mit zentrischer Entwertung „NASSAU (LAHN) 28.12.59“, Mi. 70,—	186(2) ⊙	20,—
5096	25 Pfg. lebhaftillabrau, bedarfsgestempelter Viererblock in Schalterzählung, Mi. 140,—+	186(4) ⊙	40,—
5097P	25 Pfg. lebhaftillabrau, zentrisch „NASSAU (LAND) 19.2.60“ gestempelter Viererblock, Mi. 140,—+	186(4) ⊙	50,—
5098	25 Pfg. Heuss lumogen, gestempelter Wert in tadelloser Erhaltung, gepr. Schlegel BPP, Mi. 95,—	186y ⊙	30,—
5099	25 Pfg. Heuss lumogen, tadellos gestempelt, gepr. Schlegel BPP, Mi. 95,—	186y ⊙	35,—
5100P	Heuß 25 Pfg. Lumogen, feinst gestempelt	186y ⊙	24,—
5101	70 Pfg. lebhaftbraunoliv im senkrechten Dreierstreifen (minimal gelöst) auf Auslandspaketkarte von „SUDERN (SAULGAU) 19.9.55“ nach „ANTWERPEN 22 IX 55“, Transit „AACHEN 21.9.55“, obligatorische Mittelfaltung und weitere kleinere Spuren Ehrlich / von Bohrin auf Souvenirkarte (Ersttag)	191(3) ☒	15,—
5102	Bonifatius, postfrischer Oberrandviererblock in tadelloser Erhaltung	197 ☒	Gebot
5103	Wohlfahrt 1954 komplett tadellos rundgestempelt (65,—)	199(4) **	Gebot
5104	Wohlfahrt 1954, postfrischer Viererblocksatz in tadelloser Erhaltung, teils Randstücke	200/03 ⊙	22,—
5105P	40 Pf. Wofa tadellos postfrisch (45,—)	200/03(4) **	80,—
5106	Jahrgang 1955 komplett tadellos postfrisch (225,—)	203 ⊙	15,—
5107	Jahrgang 1955, kpl. feinst gestempelt (130)	204-226 **	40,—
5108	Lufthansa beide Wasserzeichen je komplett tadellos rundgestempelt (40,—)	204/226y ⊙	22,—
5109	5 Pf. Lufthansa, PLF „schwarzer Strich unter T von Deutsche“, nach Schantl Feld 1, Eckrandviererblock, tadellos postfrisch	205/08(2) ⊙	Gebot
5110	Schiller, postfrischer Oberrandviererblock in tadelloser Erhaltung	205PLF **	60,—
5111	Forschung, postfrischer Eckrandviererblock unten rechts, bis auf 1 kurzen Zahn tadellos	210(4) **	30,—
5112	Lechfeld, postfrischer Eckrandviererblock oben rechts in tadelloser Erhaltung	214(4) **	15,—
5113	WESTROPA, postfrischer Eckrandviererblocksatz oben rechts in tadelloser Erhaltung, 10 Pfg. minimale Bugspur im Rand	216(4) **	15,—
5114	Fahrplankonferenz, postfrischer Eckrandviererblock oben links in tadelloser Erhaltung	217/18(4) **	30,—
5115	Wohlfahrt 1955 komplett tadellos rundgestempelt (55,—)	219(4) **	15,—
5116	Wohlfahrt 1955, postfrischer Eckrandviererblocksatz oben links in tadelloser Erhaltung, Ränder teils minimal bügig	222/25 ⊙	20,—
5117P	40 Pf. Florence Nightingale tadellos postfrisch (42,—)	222/25(4) **	80,—
5118	40+10 Pfg. Nightingale, motivfrei gestempelter Oberrandwert, Mi. 50,—+	225 **	Gebot
5119	1956, Jugend auf Sonderkarte Zeiltagerplatz Brexbachtal mit Ersttagsstempel und Lagerpost-Stpl., selten	225 ⊙	15,—
5120	Katholikentag mit Doppeldruck der Farbe Dunkelbraunrot tadellos postfrisch, gepr. Wittmann (170,—)	232/33 ☒	15,—
5121P	30 Pfg. schwarzgrün, waagerechtes „(NAS)SAU (LAHN)“ gestempeltes Paar, Mi. 130,—	239DD **	68,—
5122P	30 Pfg. schwarzgrün, portogerechte EF auf Drucksachen-Luftpostbrief von „BAMBERG 2.2.59“ nach „KHARTOUM SUDAN 21. FEB 1959“, dort unzustellbar und nach mehreren Fehlversuchen zurückgesandt, Marke mit Mängel, Mi. 150,—	259(2) ⊙	40,—
5123P	50 Pfg. dunkelbraunoliv, zweifach „BERGENASSAU - SCHEUERN NASSAU (LAHN) 9.4.60“ gestempelter Sechserblock, schaltergezähnt, Mi. 39,—++	259x ☒	30,—
5124	60 Pfg. dunkelgelbbraun, waagerechtes bedarfsgestempeltes Paar, Mi. 50,—	261(6) ⊙	15,—
5125	60 Pfg. dunkelgelbgrün, waagerechtes „(BE)RGENASSAU-SCHEUERN über NASSAU (LAHN) 14.4.60“ gestempeltes Bedarfs-paar, Mi. 50,—	262(2) ⊙	20,—
5126	70 Pfg. dunkelblauviolett, waagerechtes Paar mit zentr. Entwertung „BERGNASSAU-SCHEUERN über NASSAU 17.3.61“, zwei Zähne angetrennt, sonst sehr gut erhalten, Mi. 250,—	262(2) ⊙	20,—
5127	70 Pfg. dunkelblauviolett, senkrechter Sechserblock (2x3), zweifache Entwertung „BERGNASSAU-SCHEUERN über NASSAU 17.8.60“, näheres Paar minimal angetrennt, Zählung siehe Photo, Mi. 750,—++	306(2) ⊙	60,—
5128	Beethovenhalle, postfrische Garnitur aller 6 möglichen Zusammendrucke aus Block 2 in tadelloser Erhaltung	306(6) ⊙	180,—
5129	Sämtliche Einzelmarken und 3 Zusammendrucke aus Block 2 sauber rundgestempelt (Mi. 87,50)	315/19 **	25,—
5130	1959 Beethoven, komplette Blockausgabe auf Blankschmuck-FDC mit ESST „BONN 8.9.59“, rückseitige Haftspuren, Mi. 140,—	315/19 + ZD ⊙	Gebot
5131	1959 Beethoven, komplette Blockausgabe auf R-Brief von „KASSEL 8.9.59 (Ersttag)“ nach Ehlen, Mi. 140,—	Bl.2 ☒	40,—
5132	Beethoven-Block mit 3 Sonderstempeln „Schloss Brühl, Bundespräsidenten-Empfang 15.9.59“	Bl. 2 ⊙	20,—
5133	1959, Gedenkblatt zur Einweihung der Beethovenhalle zu Bonn am 8. Sep. 1959, innen Block 2 mit a,b,c, SST, Aufl. 4000 Stück, tadellos	Bl. 2 △	30,—
5134	Bund Block 2-20 ohne Block 3 tadellos gestempelt (Mi. 116,—), beigegeben Berlin Block 2-4, 6-7	Bl. 2, 4-20 ⊙	20,—
5136P	25 Pfg. braunorange, waagerechter Dreierstreifen mit Oberrand (Walzendruck + 200%), mehrfach „BRAUNWEILER 7.10.65“ gestempelt	353y(3) ⊙	20,—
5137	25 Pfg. braunorange, zentrisch „FRANKFURT AM MAIN 13.7.65“ gestempelter Viererblock vom Unterrand (Walzendruck + 200%)	353y(4) ⊙	25,—
5138	30 Pfg. braunschwarz, „IPPESHEIM 22.6.64“ gestempelter Viererblock, Mi. 52,—+	353y(4) ⊙	15,—
5139	30 Pfg. braunschwarz, zentrisch „FRANKFURT AM MAIN 13.7.65“ gestempelter Viererblock, Mi. 52,—+	354y(4) ⊙	20,—
5140	60 Pfg. braunschwarz, mehrfach „SCHLOSSÖCKELHEIM 2.6.64“ gestempelter Sechserblock (2x3), Mi. 78,—+	354y(6) ⊙	30,—
5141	60 Pfg. dunkelmagenta, zentrisch „FRANKFURT AM MAIN 13.7.65“ gestempelter Viererblock mit Unterrand (Platte), Mi. 70,—++	357y(4) ⊙	25,—
5142	60 Pfg. dunkelmagenta, zentrisch „FRANKFURT AM MAIN 13.7.65“ gestempelter Viererblock, Mi. 70,—+	357y(4) ⊙	25,—
5143	70 Pfg. schwärzlichgrün, zentrisch „FRANKFURT AM MAIN 13.7.65“ gestempelter Viererblock mit Unterrand (Platte), Mi. 50,—+	358y(4) ⊙	20,—
5144	70 Pfg. schwärzlichgrün, zentrisch „FRANKFURT AM MAIN 13.7.65“ gestempelter Viererblock, Mi. 50,—+	358y(4) ⊙	15,—
5145	80 Pfg. ockerbraun, mehrfach „GAUBICKELHEIM 10.7.65“ gestempelter Viererblock, Mi. 100,—+	359y(4) ⊙	35,—
5146P	80 Pfg. ockerbraun, zentrisch „FRANKFURT AM MAIN 13.7.65“ gestempelter Viererblock mit Unterrand (Platte), Mi. 100,—+	359y(4) ⊙	40,—
5147	80 Pfg. ockerbraun, zentrisch „FRANKFURT AM MAIN 13.7.65“ gestempelter Viererblock, Mi. 100,—+	359y(4) ⊙	35,—
5148P	90 Pfg. mittelbraunoliv, zentrisch „FRANKFURT (MAIN) 13.7.65“ gestempelter Viererblock vom Unterrand, Mi. 150,—+	360y(4) ⊙	50,—
5149	5 bis 500 Pfg. Industrie und Technik, kpl. mit jeweiligem Frankfurter Versandstellenstempel entwerteter Viererblocksatz, Mi. 52,—+	361y(8) ⊙	15,—
5150	2 DM. dunkelolivgrün, zentrisch „FRANKFURT (MAIN) 13.7.65“ gestempelter Viererblock vom Unterrand, Mi. 34,—+	362y(4) ⊙	Gebot
5151	2 DM. dunkelolivgrün, zentrisch „FRANKFURT (MAIN) 13.7.65“ gestempelter Viererblock, Mi. 34,—+	362y(4) ⊙	Gebot
5152	30 Pfg. braunschwarz, „IPPESHEIM 22.6.64“ gestempelter Viererblock in Schalterzählung, Mi. 52,—+	354y(4) ⊙	15,—
5153	Unfall komplett postfrisch (694-703 + 773) je als rechte obere Bogenecke (ohne Beschriftung) (30,— +)	694-703 **	Gebot
5154	120 Pf. Expressionismus mit Abart „kurzes T“ im Viererblock mit ESST (30,—)	823I ⊙	Gebot
5155	70 Pfg. Jugend mit Doppelbilddruck der Farbe schwarz; gestempelter Wert in tadelloser Erhaltung	932DD ⊙	15,—
5156	100 Pfg. M. Claudius mit nach links verschobenem Druck, tadellos postfrischer Unterrandwert	1473 **	50,—

5157	50 Pfg. Deutsche Einheit mit PF f29 (Schantl) in portogerechter MiF mit 50 Pfg. Industrie und Technik auf nachgesandtem Sammlerbrief SST „BERLIN 30.5.1993 Numisbriefausstellung...“ über Illmenau nach Mönchberg	1477f29, 851 ☒	20,—
5158	60 Pfg. Koblenz, je in portogerechter MiF mit 20 Pfg. Sehenswürdigkeiten (senkrecht Paar) auf sechs Sammlerbriefen, alle mit verschiedenen PF, dabei u.a. F7B, Turmspitze mit rotem Punkt, gebrochenes Geländer, etc.	1583, 1398A(2) ☒	20,—
5159	Koblenz ohne Fluoreszenz Eckrandviererblock unten rechts	1583x **	35,—
5160	80 Pfg. Fulda mit PF f48 (Schantl) als portogerechte EF auf AK mit viel Text von MWST „BAD SALZUFLEN 14.4.84“ nach Mönchberg	1722f48 ☒	20,—
5161	2002, 56 C. WELTKULTURERBE mit enorm seltener Abart „Druck auf der Deckelseite“, so daß die Marke weder Gummierung noch Fluoreszenz aufweist. Aktuelles FOTOATTEST SCHLEGEL BPP: „echt ...einwandfrei...Es sind nur wenige Exemplare bekannt geworden“ ! Große Seltenheit ! MICHEL UNBEKANNT ! RR!	2277G **	240,—

Bund Zehnerbögen

5162	1994, komplette postfrische Sammlung Zehnerbogen in tadelloser Erhaltung, Mi. 285,—	**	110,—
5163	1994, komplette gestempelte Sammlung Zehnerbogen mit ESST in tadelloser Erhaltung, Mi. 269,—	☉	110,—
5164	1995, komplette postfrische Sammlung Zehnerbogen in tadelloser Erhaltung, Mi. 971,—	**	390,—
5165	1995, komplette gestempelte Sammlung Zehnerbogen mit ESST in tadelloser Erhaltung, Mi. 934,—	☉	370,—
5166	1996, komplette postfrische Sammlung Zehnerbogen in tadelloser Erhaltung, Mi. 944,—	**	380,—
5167	1996, komplette gestempelte Sammlung Zehnerbogen mit ESST in tadelloser Erhaltung, Mi. 932,—	☉	370,—
5168	1997, komplette postfrische Sammlung Zehnerbogen inclusive Heine Runenbogen in tadelloser Erhaltung, Mi. 1039,—	**	410,—
5169	1997, komplette gestempelte Sammlung Zehnerbogen mit ESST inclusive Heine Runenbogen in tadelloser Erhaltung, Mi. 1120,—	☉	450,—
5170	1998, komplette postfrische Sammlung Zehnerbogen in tadelloser Erhaltung, Mi. 924,—	**	370,—
5171	1998, komplette gestempelte Sammlung Zehnerbogen mit ESST in tadelloser Erhaltung, Mi. 982,—	☉	390,—
5172	1999, komplette postfrische Sammlung Zehnerbogen in tadelloser Erhaltung, Mi. 1045,—	**	420,—
5173	1999, komplette Sammlung Zehnerbogen mit ESST in tadelloser Erhaltung, Mi. 1118,—	☉	420,—
5174	2000, komplette postfrische Sammlung Zehnerbogen in tadelloser Erhaltung, dabei auch schon etwas Euro-Nominale, Mi. 1048,—	**	420,—
5175	2000, komplette gestempelte Sammlung Zehnerbogen mit ESST in tadelloser Erhaltung, Mi. 1049,—	☉	420,—
5176	2001, komplette postfrische Sammlung Zehnerbogen in tadelloser Erhaltung, Nominale 498,— Euro	**	400,—
5177	2001, komplette gestempelte Sammlung Zehnerbogen mit ESST in tadelloser Erhaltung, Mi. 1056,—	☉	400,—
5178	2002, komplette postfrische Sammlung Zehnerbogen in tadelloser Erhaltung, Nominale 453,— Euro	**	360,—
5179	2002, komplette gestempelte Sammlung Zehnerbogen mit ESST in tadelloser Erhaltung, Mi. 919,—	☉	360,—
5180	2003, komplette gestempelte Sammlung Zehnerbogen mit ESST in tadelloser Erhaltung, Mi. 993,—	**	390,—
5181	2003, komplette postfrische Sammlung Zehnerbogen in tadelloser Erhaltung, Nominale 492,— Euro	**	390,—
5182	2004, komplette postfrische Sammlung Zehnerbogen in tadelloser Erhaltung, Nominale 357,— Euro	**	280,—
5183	2004, komplette gestempelte Sammlung Zehnerbogen mit ESST in tadelloser Erhaltung, Mi. 756,—	☉	280,—
5184	2005, I. Quartal, komplette gestempelte Sammlung Zehnerbogen mit ESST Januar bis März, Mi. 314,—	☉	120,—
5185	2005, I. Quartal, komplette Sammlung Zehnerbogen Januar bis März in tadelloser Erhaltung, Nominale 159,—	**	125,—

Bund Jahrbücher

5186P	1973, Jahrbuch der Deutschen Post, Original in tadelloser Erhaltung, selten, Mi. 1700,- EUR	1 **	550,—
5187	1973, Jahreszusammenstellung in tadelloser Erhaltung, gepr. Schlegel BPP, Mi. 1700,—	1 **	600,—
5188	1980, komplettes postfrisches Jahrbuch einschließlich Schwarzdruck im Schutzzumschlag, Postpreis 62,— DEM, Mi. 40,—	8 **	Gebot
5189	1980, komplettes postfrisches Jahrbuch einschließlich Schwarzdruck im Schutzzumschlag, Postpreis 62,— DEM, Mi. 40,—	8 **	Gebot
5190	1988, komplettes postfrischer Jahrbuch einschließlich Schwarzdruck und Schutzzumschlag, Postpreis 94,50, Mi. 75,—	16 **	20,—
5191	1975 Ministerjahrbuch, komplettes postfrisches Ministerjahrbuch, Sauer MJG 75, Auflage nur ca. 6000 Stück, sehr gut erhalten, Mi. DEM 370,—	MJG75 **	80,—
5192	1982, gelbes MINISTER-Jahrbuch der Bundespost m. Unterschrift des Postministers und div. Marken Bund und Berlin	**	50,—
5193	Minister-Jahrbuch 1988 mit silbernem Einband; postfrisches Buch in tadelloser Erhaltung mit allen Ausgaben Bund/Berlin des Jahres 1988; Sauer Katalog in DM 430,—	**	40,—
5194	Motivbuch von der Deutschen Bundespost, Städtebilder 1964-89, grüner Einband, laut Sauerkatalog mit „LP“ bezeichnet, sehr selten	MoB89/1	100,—

Markenheftchen

5195P	Posthorn Markenheftchen, postfrisches eften mit Originalklammerung, bis auf einen Aufschlagbug tadellose Erhaltung, Mi. 700,—	MH1 **	250,—
5196P	Heuss 1955, Reklame d, postfrisches Markenheftchen mit Originalklammerung und hervorragend gezähnten Heftchenblättern, bis auf einen Aufschlagbug tadellose Erhaltung, Mi. 220,—	MH2d **	90,—
5197	Heuß I, 10 Pfennig, 5 MH mit Maschinenmeister - Nr.7	MH6f II **	35,—
5198	Bach mit dickem Deckel, postfrisch, einseitig geöffnet, Mi. 140,—	MH9v **	50,—
5199	MH 14 c, tadellos postfrisch, Mi. 80,—	MH14c **	25,—
5200P	2 DM Markenheftchen Unfall, MiNr. 20 a I, Plattenfehler IV, bZö, tadellos postfrisch, Mi. 150,—	MH 20a IPF **	50,—
5201	2 DM Markenheftchen Unfall, MiNr. 20 a I, Plattenfehler IV, grMu, tadellos postfrisch, Mi. 150,—	MH 20aI PF **	50,—
5202	2 DM Markenheftchen Unfall, MiNr. 20 a I, Plattenfehler IV, grMu, tadellos postfrisch, Mi. 150,—	MH 20aI PF **	50,—
5203	2 DM Markenheftchen Unfall, MiNr. 20 a I, Plattenfehler IV, tadellos postfrisch, Mi. 150,—	MH 20aI PF **	45,—
5204	2 DM Markenheftchen Unfall, MiNr. 20 b, Zählbalken, tadellos postfrisch, Mi. 58,—	MH 20b ZB **	20,—
5205	2 DM Markenheftchen Unfall, MiNr. 20 c II, weiter Durchstich, grMu, tadellos postfrisch, Mi. 100,—	MH 20c II **	35,—
5206FP	2 DM Versuchs-Markenheftchen Unfall, MiNr. 20 c I, tadellos postfrisch	VJ-MH 20c I **	50,—
5207	2 DM Markenheftchen Burgen & Schlösser, MiNr. 21 a I mit Zählbalken, gepr. Schmidl BPP, tadellos postfrisch, Mi. 180,—	MH 21a I ZB **	80,—
5208	2 DM Markenheftchen Burgen & Schlösser, MiNr. 21 a II, Plattenfehler VI, grMu, PStr, tadellos postfrisch, Hölzer 60,—	MH 21a II PF **	20,—
5209	2 DM Markenheftchen Burgen & Schlösser, MiNr. 21 a II, Plattenfehler VI, tadellos postfrisch, gepr. Schmidl BPP, Hölzer 55,—	MH 21a II PF **	20,—
5210	2 DM Markenheftchen Burgen & Schlösser, MiNr. 21 b, Plattenfehler I, gepr. Schmidl BPP, tadellos postfrisch, Mi. 70,—	MH 21b PFI **	25,—
5211	2 DM Markenheftchen Burgen & Schlösser, MiNr. 21 b, Plattenfehler II gepr. Schmidl BPP u. Plf IV, tadellos postfrisch, Hölzer 65,—	MH 21b PF **	20,—
5212P	2 DM Versuchs-Markenheftchen B & S, MiNr. 21 b, bZü, tadellos postfrisch	VJ MH 2121 b **	20,—
5213	2 DM Markenheftchen Burgen & Schlösser, MiNr. 22 d, Plattenfehler LIII, spitzer Zahn unten, tadellos postfrisch, gepr. Schmidl BPP, Hölzer 175,—	MH 22d PF **	60,—
5214	2 DM Markenheftchen Burgen & Schlösser, MiNr. 22 r, Plattenfehler III, spitzer Zahn oben, tadellos postfrisch, nach Hölzer 185,— Euro, Rarität	MH 22r PF III **	80,—
5215	2 DM Markenheftchen Burgen & Schlösser, MiNr. 22 r, Plattenfehler IV, spitzer Zahn unten, FA Schmidl BPP „postfrisch, ..in einwandfreier Erhaltung, Rarität	MH 22r PFIV **	150,—
5216	2 DM Markenheftchen Burgen & Schlösser, MiNr. 22 u, Plattenfehler I und II, spitzer Zahn unten, tadellos postfrisch, geprüft Schmidl BPP, Michel/Hölzer 155,— Euro	MH 22u PF **	60,—
5217	2 DM Markenheftchen Burgen & Schlösser, MiNr. 22 u, Plattenfehler II, tadellos postfrisch, nach Hölzer 175,— Euro	MH 22u PFII **	60,—
5218	2 DM Markenheftchen Burgen & Schlösser, MiNr. 22 u, Plattenfehler II, breiter Zahn unten, tadellos postfrisch, geprüft Schmidl BPP, nach Hölzer 180,— Euro, Rarität	MH 22u PFII **	60,—
5219	2 DM Markenheftchen Burgen & Schlösser, MiNr. 22 v, Plattenfehler I und II, tadellos postfrisch, Michel 130,— Euro	MH 22v PF **	50,—
5220	2 DM Markenheftchen Burgen & Schlösser, MiNr. 22 v, Plattenfehler I und II, tadellos postfrisch, geprüft Schmidl BPP, Michel 130,— Euro	MH 22v PF **	50,—
5221	2 DM Markenheftchen Burgen & Schlösser, MiNr. 22 v, Plattenfehler II, tadellos postfrisch, geprüft Schmidl BPP, Hölzer 175,— Euro	MH 22v PFII **	60,—
5222	2 DM Markenheftchen Burgen & Schlösser, MiNr. 22 y K2, Plattenfehler II, breiter Zahn unten, tadellos postfrisch, geprüft Schmidl BPP, Michel 120,— Euro	MH 22y K2 PF **	50,—

5223	2 DM Markenheftchen Burgen & Schlösser, MiNr. 22 y K2, Plattenfehler V, tadello postfrisch, geprüft Schmidl BPP	MH 22y K2 PF **	60,—
5224	2 DM Markenheftchen Burgen & Schlösser, MiNr. 22 ab K1, Plattenfehler V und VI, tadello postfrisch, geprüft Schmidl BPP, nach Hölzer 175,- Euro	MH 22ab K1 PF **	50,—
5225	2 DM Markenheftchen Burgen & Schlösser, MiNr. 22 ad K1, Plattenfehler V und VI, tadello postfrisch, geprüft Schmidl BPP, nach Hölzer 140,- Euro	MH 22ad K1 PF **	40,—
5226	2 DM Markenheftchen Burgen & Schlösser, MiNr. 22 ad K2, Plattenfehler XIII, grMu, tadello postfrisch, geprüft Schmidl BPP, nach Hölzer 175,- Euro	MH 22ad K2 PF **	60,—
5227	2 DM Markenheftchen Burgen & Schlösser, MiNr. 22 ad K2, Plattenfehler XIII, tadello postfrisch, geprüft Schmidl BPP, nach Hölzer 175,- Euro	MH 22ad K2 PF **	50,—
5228	2 DM Markenheftchen Burgen & Schlösser, MiNr. 22 ad K3, SST Kiel, Mi. 120,- Euro	MH 22ad K3 SST	40,—
5229	2 DM Markenheftchen Burgen & Schlösser, MiNr. 22 ad K3, PStr, tadello postfrisch, Mi. 120,- Euro	MH 22ad K3 **	50,—
5230	2 DM Markenheftchen Burgen & Schlösser, MiNr. 22 af mit Zählbalken, tadello postfrisch, geprüft Schmidl BPP, Mi. 90,- Euro	MH 22af ZB **	35,—
5231	3 DM Markenheftchen Burgen & Schlösser, MiNr. 23 a, Plattenfehler IV, tadello postfrisch, gepr. Schmidl BPP, nach Hölzer 350,- Euro	MH 23a PFIV **	90,—
5232	3 DM Markenheftchen Burgen & Schlösser, MiNr. 23 a, Plattenfehler V, 4 stellige Randziffer, tadello postfrisch, gepr. Schmidl BPP, nach Hölzer 400,- Euro	MH 23a PFV **	120,—
5233FP	3 DM Markenheftchen Burgen & Schlösser, MiNr. 23 e, Reklame Loth, Plattenfehler V, tadello postfrisch, gepr. Schmidl BPP, nach Hölzer 800,- Euro, TOP RARITÄT!	MH 23e PFV **	300,—
5234P	3 DM Markenheftchen Burgen & Schlösser, MiNr. 24 k, Reklame Krüger: Gutscheine, Plattenfehler V, tadello postfrisch, gepr. Schmidl BPP, Mi. 600,- Euro, TOP RARITÄT!	MH 24k PFV **	240,—

Bund Heftchenblätter

5235	3x4+3x6+4x20 Pfg., kpl. postfr. Heftchenblatt einschließlich linkem Rand, dort mit Falzrest (entsprechend ohne bewertet), überdurchschnittlich gut gezähnt, Mi. ca. 200,—	2 **	70,—
5236	1958, mehrfach „BADEN-BADEN 2.6.61“ gestempeltes Heftchenblatt, Mi. ca. 50,—	8X ☉	15,—
5237	1960, postfrisches Heftchenblatt mit liegendem Wasserzeichen in Erstaufgabe, Mi. ca. 75,—	8YI **	25,—

Zusammendrucke

5238P	4 + Z + 20, waagerechter Zusammendruck aus MH 1, im Zwischensteg senkrechte Falzspur, gepr. Schlegel BPP, Mi. 260,—	WZ3 **	80,—
5239P	6 + Z + X + 10, waagerechter Zusammendruck aus MH 1, im Zwischensteg senkrechte Falzspur, ansonsten tadello postfrisch, gepr. Schlegel BPP, Mi. 550,—	WZ4 **	170,—
5240FP	Posthorn 20/X/20 senkrecht tadello ** FA Schlegel BPP „...echt und einwandfrei...“ (800,—)	S6 **	330,—
5241FP	Posthorn X/20 senkrecht tadello postfrisch, gepr. Schlegel (550,—)	S7 **	225,—
5242	X+20Pfg+X, senkrechter Posthorn-Zusammendruck, ungebraucht mit Kurzbefund Schlegel BPP: „...Gummifehler“	S8 *	150,—
5243FP	Posthorn X/20/X senkrecht tadello postfrisch, gepr. Schmidl (950,—)	S8 **	390,—
5244P	Heuss-Zusammendrucke 1955, W4 bis S 36, alle 33 verschiedenen Zdr. in postfrischer Kabinett-Erhaltung (S 15 und S35 sauber ungebraucht), S14, S16, S22, S24 und S30 bestens gepr. Schlegel BPP, 1130,—	W4/S36 **	400,—
5245	Heuss 2/DBZ/2 senkrecht tadello postfrisch (100,—)	S14 **	44,—
5246	Heuss DBZ/2/DBZ senkrecht tadello postfrisch (100,—)	S16 **	44,—
5247	Heuss 10/Briefmarken../10 senkrecht tadello postfrisch (100,—)	S22 **	44,—
5248	Heuss Briefmarken/10/Briefmarken senkrecht tadello postfrisch (100,—)	S24 **	44,—
5249	Heuss 20/Sellschopp/20 senkrecht tadello postfrisch (100,—)	S30 **	42,—
5250	R1+20+R1 und 10+20+10 Pfg., kpl. gestempelte Zusammendruckkombination einschließlich Zwischensteg und Unterrand, mehrfache Entwertung „NÜRNBERG 21.7.55“, Mi. ca. 155,—+	S32u.36 ☉	50,—
5251	Heuss Sellschopp/20/Sellschopp senkrecht tadello postfrisch (120,—)	S32 **	52,—
5252	Heuss-Zusammendrucke mit stehendem Wz. komplett tadello postfrisch	W17/S52X **	50,—
5253	Heuss ZD in Type YII komplett tadello postfrisch, gepr. Schlegel	W17/S52YII **	255,—
5254	20/8 Pfg. Heuss, waager. Zdr. postfr.	W23YII **	25,—
5255	Heuss angegebener ZD tadello gestempelt	WZ15aIVYII ☉	56,—

Berlin Vorläufer

5256	12 Pfg. aptierter Postfreistempel auf Postkarte von „BERLIN SW 11 2.3.49“ in die SBZ	☒	25,—
5257	12 Pfg. aptierter Postfreistempel von „BERLIN-CHARLOTTENBURG 28.2.49“ in die SBZ	☒	25,—
5258P	16 Pfg. Arbeiter im waagerechten Paar (Mängel) auf Adreßteil eines großen Briefes von „BERLIN-FRIEDENAU 25.6.48“ nach Pankow mit hs. Nachgebühr und Ra2 "Nachgebühren/Berlin Pankow", etwas fehlerhaft/selten!	☒	130,—
5259	16 Pfg. aptierter Postfreistempel auf Ortsbrief „BERLIN-CHARLOTTENBURG 7.8.48“ nach Friedrichsfelde (Ostsektor!)	☒	25,—
5260	16 Pfg. aptierter Postfreistempel auf Ortsbrief von „BERLIN-CHARLOTTENBURG 7.9.48“ nach Berlin W 8 (Ostsektor)	☒	25,—
5261	1960 (ca.), seltene Rohrpost-Posteigenwerbungskarte „Zuschlaggebühr 60 Pfg.“	☒	35,—
5262	20 Pfg. aptierter Postfreistempel von „BERLIN SW 11 1.6.49“ nach Potsdam, violetter L1 "Nachgebühr" und hs. 24 (Pfg.)	☒	80,—
5263P	6 Pfg. Köpfe als EF auf vorfrankiertem Lotteriebrief von „BERLIN N 4 20.5.49 nachträglich entwertet“ nach Leipzig, nebengesetzter Tagesstempel „BERLIN-NEUKÖLLN 19.5.49“	☒	90,—
5264	6 Pfg. aptierter Postfreistempel „BERLIN-CHARLOTTENBURG 22.7.48“ auf Drucksachenmarke in die SBZ	☒	30,—
5265	90 Pfg. Freistempel „BERLIN NW 23 15.11.60 Justizbehörden Berlin-Moabit“ als seltener Ortsdienstbrief per Rohrpost und Eilbote nach Neukölln, rs. „BERLIN FA 1 16.11.60“ sowie Minutenstempel	☒	45,—
5266P	50 Pfg, 16 Pfg und 3 Pfg Dt. Druck in MiF mit Viererblock 10 Pfg amerik. Druck auf Einschreiben-Brief aus BERLIN-TEMPELHOF 5 25.7.46 mit Zensur nach Siegen, 1 Pfg überfrankiert, gepr. Schlegel BPP	Bizone32bB.u. a. ☒	50,—

Berlin Ganzsachen

5267	10 Pf. Glocke I, Sonder-GSK Einweihung des Luftbrückendenkmals, gelaufen, Tagesstpl. Braunschweig, tadello	P24 ☒	20,—
5268	10 Pf. Glocke I, Sonder-GSK „Europa Zug“, pass. SST, blanko, tadello	P25 SST	20,—
5269	10 Pf. Glocke I, Sonder-GSK „Europa Zug“, tadello ungebraucht	P25 ☒	25,—
5270	10 Pf. T. d. Briefmarke, Sonder-GSK, tadello ungebraucht, kl. Aufl. 10.000 Stück	P27 ☒	50,—
5271P	10 Pf. T. d. Briefmarke, Sonder-GSK, tadello ungebraucht, kl. Aufl. 10.000 Stück	P27 ☒	50,—
5272	10 Pf. Glocke II, Sonder-GSK zur Maifeier aus dem Bedarf, Tagesstpl. Rodenkirchen	P28 ☒	30,—
5273	10 Pf. u. 20 Pf. Glocke II, Sonder-GSK zur Maifeier, je mit SST, blanko, tadello	P28/29 ☒	40,—
5274	10 Pf. u. 20 Pf. Glocke II, Sonder-GSK zur Maifeier, tadello ungebraucht	P28/29 ☒	35,—
5275	20 Pf. Glocke II, Sonder-GSK zur Maifeier, von Frankfurt nach Wiesbaden, tadello	P29 ☒	25,—
5276P	10 Pf. Glocke II, Sonder-GSK „Avus“, pass. SST, blanko, tadello, kl. Aufl. 10.000 Stück	P30 SST	60,—
5277	10 Pf. Glocke II, Sonder-GSK „Avus“, tadello ungebraucht, kl. Aufl. 10.000 Stück	P30 ☒	45,—
5278	10 Pf. Glocke II, Sonder-GSK „Avus“, tadello ungebraucht, kl. Aufl. 10.000 Stück	P30 ☒	45,—
5279P	1962, 10 Pf. A. Dürer (65 Pf.) FUNKLOTTERIE, Tagesstpl. Berlin 12 /20.-1.63, tadello	FP6 ☒	25,—

Berlin

5280	Sonderdrucke zur BEPHILA 1957, 2 Blocks mit Entwürfen einer Luftpostserie, Originalausgabe, lt. Philex Spez.-Katalog (400)	**	50,—
5281FP	Schwarzaufdruck komplett tadello postfrisch, Fotoattest Eliades: „postfrisch, echt und einwandfrei.“ (450,—)	1/20 **	180,—
5282FP	Schwarzaufdruck, kompletter gestempelter Kabinettsatz mit Fotoattest Schlegel BPP: „...die Erhaltung ist einwandfrei!“, 3000,-	1/20 ☉	900,—
5283	1 MK. Schwarzaufdruck als EF auf Blanko-Postschnelldienst-FDC „BERLIN-CHARLOTTENBURG 1.3.48 8.40 Uhr“, Mi. 750,-	17 FDC	220,—
5284	1 Mk Schwarzaufdruck auf amtliche FDC zur Eröffnung des Postschnelldienstes am 1.3.49, minimale Spuren, günstiger Ausruf, 750,-	17 FDC	145,—
5285FP	5 DM Schwarzaufdruck, sauber gestempelter wert in tadelloser Erhaltung, gepr. Schlegel BPP, Mi. 900,—	20 ☉	350,—

5286FP	Rotaufdruck komplett tadellos postfrisch, gepr. Schlegel (1700,—)	21/34 **	720,—
5287P	Rotaufdruck, tadellos postfrisch, gepr. Schlegel BPP, Mi. 1700,—	21/34 **	500,—
5288P	Rotaufdruck, tadellos gest., gepr. Schlegel BPP	21/34 ☉	210,—
5289P	1 DM Rotaufdruck, sauber gestempelter Wert in tadelloser Erhaltung, tiefstgepr. Schlegel BPP, Mi. 600,—	33 ☉	200,—
5290P	1 Mark Rotaufdruck ☉, 2 Zähne kurz, daher erhöht gepr. Schlegel BPP (600,—)	33 ☉	115,—
5291	Rotaufdruck 1 und 2 Mark * Oberrandstücke, Kurzbefund Schlegel BPP (440,—)	33/34 *	190,—
5292P	2 DM. Rotaufdruck, tadellos postfrisch, gepr. Schlegel BPP, Mi. 400,—	34 **	150,—
5293P	2 Mk. Rotaufdruck; sauber gestempelter Wert in tadelloser Erhaltung; tief gepr. H.-D. Schlegel BPP; Mi. 300,—	34 ☉	120,—
5294P	Stephan, postfrischer Satz in tadelloser Erhaltung, gepr. Schlegel BPP, Mi. 1000,—	35/41 **	300,—
5295P	Stephan kpl. tadellos gestempelt (450,—)	35/41 ☉	155,—
5296FP	Bauten komplett tadellos postfrisch (900,—)	42/60 **	300,—
5297	Berliner Bauten, 5 feinst gestempelte Sätze, meistens Berliner Stempel, Fundgrube für Plattenfehler - Spezies	42/60 ☉	50,—
5298	10 Pfg. Bauten I als portogerechte EF auf Ortsverwendung einer kompletten Kostenrechnung der Gerichtskasse Berlin Schöneberg in guter Erhaltung, interessant!	47 ☒	Gebot
5299FP	12 Pfg. Schwarzaufdruck mit PF gebrochenes „R“ (Mi. lose schon 600,—) in MiF mit 2 Pfg Rotaufdruck sowie waagerechtes Paar 1 Pfg. Bauten und als Vorausfrankatur 5 Werte SBZ auf kleinem Postkriegbeleg von „BERLIN NO 55 28.3.49“ nach Berlin Neukölln, seltener, portogerechter Brief, geprüft Schlegel BPP	51V,etc. ☒	450,—
5300	40 Pfg. Bauten waagerechtes Paar als MeF auf Rohrpostschnelldienstbrief „BERLIN N 20 13.8.53 ausgebesserte 17.30 Uhr“, innerhalb der Linie „D“ gelaufen	52(2) ☒	70,—
5301P	50 Pfg. im waagerechten Paar als seltene MeF auf Postschnelldienstbrief „BERLIN-SPANDAU 13.7.51 11.00 Uhr“ der 2. Gew.-Stufe, ausgebesserte Lochung und Falzspuren	53(2) ☒	70,—
5302	50 und 3mal 10 Pfg. auf Rohrpostortsbrief „BERLIN SW 11 25.11.53“ nach „BERLIN-CHARLOTTENBURG 5 26.11.53 07.20 Uhr.“	53,47 (3) ☒	40,—
5303P	80 Pfg. Bauten als EF auf kleinem Postschnelldienst-Brief „BERLIN-LICHTERFELDE 10.8.50“ nach „BERLIN-REINICKENDORF OST 1 10.8.50 14.40 Uhr“, somit vom Zweigpostamt in Linie B nach Linie D geleitet.	55 ☒	70,—
5304	Goethe, kompletter Satz auf amtlichen Schmuck-FDC mit ESST 29.7.49, minimale Spuren, günstiger Ausruf, 750,-	61/63 FDC	110,—
5305	1949 Goethe, postfrischer Randsatz (20 Pfg. minimaler Haftpunkt) in tadelloser Erhaltung, minimal gummbüdig, Mi. 265,—	61/63 **/*	80,—
5306P	Goethe komplett tadellos postfrisch (380,—)	61/63 **	160,—
5307	Goethe, Kpl. feinst gestempelt; 3 versch. Berliner Ortsstpl. (250,—)	61/63 ☉	60,—
5308P	Goethe, kompletter Kabinett-Satz mit Berliner Tagesstempeln, sehr gut gezähnt und bestens signiert Schlegel BPP, in dieser Form nicht häufig! (250,—)	61/63 ☉	100,—
5309P	1949 Grünaufdruck, kpl. tadellos postfrischer Satz, Mi. 300,—	64/67 **	120,—
5310P	Währungssatz komplett tadellos postfrisch, gepr. Schlegel (450,—)	68/70 **	190,—
5311P	1949 Währungsgeschädigten, sauber gestempelter Satz auf Briefstücken mit Berlin-Stempel, gepr. Schlegel BPP, Mi. 700,—	68/70 △	220,—
5312P	Währungsblock tadellos postfrisch, gepr. Schlegel (1100,—)	Bl.1 **	480,—
5313	ERP tadellos postfrisch (120,—)	71 **	44,—
5314	ERP tadellos rundgestempelt (50,—)	71 ☉	16,—
5315	ERP als portorichtige EF auf Fernbrief von Ehmen nach Letmathe in sehr guter Erhaltung; Mi. 100,—	71 ☒	30,—
5316	ERP und Lortzing, tadellos postfrisch, Mi. 190,—	71,74 **	50,—
5317	ERP und Lortzing, tadellos gestempelt je mit Berlin-Stempel, Mi. 120,—	71,74 ☉	40,—
5318FP	ERP - Probedruck in Ilbraun bestens gezähnt und tadellos postfrisch, tiefst gepr. Schlegel (1300,—)	71P **	450,—
5319	Das „legendäre“ Schwenn - Wertpaket aus den 70er-Jahren, originalverpackt und versiegelt mit den postfrischen Frühwerten Mi. 71, 72/73, 74(2), 79(4), 87, 88/90(4) und 106/09(4), damaliger Kaufpreis DM 1000,—, heutiger Katalogwert ca. 940,—, briefmarkengeschichtlich sehr interessant, da die Fa. Schwenn auch aufgrund dieser Pakete bankrott ging!	ex71/109 **	180,—
5320	10 Pfg. Philharmonie in portorichtiger MiF mit 2 mal 5 Pfg. Kölner Dom (Bi-Zone) auf Fernbrief von Ehmen nach Letmathe in sehr guter Erhaltung, Mi. 100,—	72 ☒	30,—
5321	Berliner Philharmonie a. amtl. FDC ohne Anschrift, tadellose Erhaltung	72/73 FDC	90,—
5322	Philharmonie, tadellos postfrisch, Mi. 190,—	72/73 **	60,—
5323	Philharmonie kpl. tadellos gestempelt (160,—)	72/73 ☉	74,—
5324	Philharmonie a. Sonderkarte IAA Frankfurt, tadellose Erhaltung	72/73 ☒	50,—
5325	Berliner Philharmonie und 20 Pfg Lortzing auf Sonderkarte mit SST KIEL 20.6.51, Kabinetterhaltung, 230,-	72/73,74 △	60,—
5326	1951 Glocke links, kpl. tadellos postfrischer Satz, Mi. 110,—	75/79 **	40,—
5327	Glocke I kpl. tadellos gestempelt (110,—)	75/79 ☉	86,—
5328	1951 Glocke rechts, kpl. tadellos postfrischer Satz, Mi. 140,—	82/86 **	50,—
5329	Glocke II, tadellos gestempelt, Mi. 110,—	82/86 ☉	35,—
5330P	40 Pfg. Glocke rechts, waagerechtes Paar als portorichtige MEF auf R-Brief von Passau nach Letmathe in sehr guter Erhaltung, Mi. 300,—	86(2) ☒	100,—
5331	1952 Berühmte Männer (I), kpl. tadellos postfrischer Satz, Mi. 160,—	91/00 **	50,—
5332	15 Pfg. Virchow als portogerechte EF auf Luftpostkarte von „BERLIN-CHARLOTTENBURG 23.12.53“ nach Nienburg/Weser, Mi. 220,-	96 ☒	60,—
5333	Glocke III, tadellos postfrisch, 40 Pfg. gepr. Schlegel BPP, Mi. 100,—	101/05 **	35,—
5334	Glocke III, tadellos gestempelt, je Vollstempel, Mi. 70,—	101/05 ☉	25,—
5335	10 bis 40 Pfg. Gedächtniskirche, Geschenkbrochure der „Freunde der Kaiser-Wilhelm-Gedächtniskirche e.V.“ mit einem postfrischen Satz auf liebevoll gestalteten Blättern mit Informationen zur Geschichte des Wiederaufbaus, selten!	106/09 **	25,—
5336	Gedächtniskirche komplett ☉ (109 mit WSt.) (260,—)	106/09 ☉	54,—
5337P	Gedächtniskirche kpl. tadellos gestempelt, gepr. Schlegel (260,—)	106/09 **	135,—
5338	4 und 20 Pfg. bauten, tadellos postfrisch, Mi. 90,—	112/13 **	30,—
5339	7 bis 70 Pfg. Bauten, tadellos postfrisch, Mi. 150,—	121/23 **	50,—
5340	50 Pfg. Bauten mit zweimal 20 Pfg. Heuß auf seltenem Orts-Rohrpostexpressbrief „BERLIN W 15 31.8.61“ nach „BERLIN FA 1 31.8.61 15.00 Uhr“, rs. Minutenstempel	150,184 (2) ☒	45,—
5341	60 und 30 Pfg. Bauten auf Orts-Eil-Rohrpostbrief „BERLIN-CHARLOTTENBURG 24.2.59“, rs. Minutenstempel	151,148 ☒	50,—
5342	25 Pfg. braunorange, zentrisch „BERLIN 12 14.7.66“ gestempelter Viererblock mit Oberrand (Walze), Mi. 40,—++	205(4) ☉	15,—
5343	25 Pfg. braunorange, zentrisch „BERLIN 12 14.7.66“ gestempelter Viererblock, Mi. 40,—	205(4) ☉	Gebot
5344P	50 Pfg. schwärzlichbraunorange, zentrisch „BERLIN 12 14.7.65“ gestempelter Viererblock, Mi. 100,—+	208(4) ☉	35,—
5345P	50 Pfg. schwärzlichbraunorange, zentrisch „BERLIN 12 14.7.66“ gestempelter Viererblock mit Oberrand (Platte), Mi. 100,—++	208(4) ☉	35,—
5346P	60 Pfg. dunkelmagenta, zentrisch „BERLIN 12 14.7.66“ gestempelter Eckrandviererblock (rechts oben), Mi. 100,—++	209(4) ☉	40,—
5347P	60 Pfg. dunkelmagenta, zentrisch „BERLIN 12 14.7.66“ gestempelter Viererblock vom rechtem Rand, dort Bogennummer, Mi. 100,—++	209(4) ☉	40,—
5348P	70 Pfg. schwärzlichgrün, zentrisch „BERLIN 12 14.7.66“ gestempelter Viererblock aus kpl. rechter oberer Ecke, Mi. 140,—++	210(4) ☉	60,—
5349	70 Pfg. schwärzlichgrün, zentrisch „BERLIN 12 14.7.66“ gestempelter Viererblock mit rechtem Rand, Mi. 140,—+	210(4) ☉	55,—
5350	80 Pf. Kleist ☉ waag. Paar, selten!	211 ☉	20,—
5351P	1 DM. dunkelviolett, Zentrisch „BERLIN 12 14.7.66“ gestempelter Viererblock mit Oberrand (Platte), Mi. 150,—++	212(4) ☉	60,—
5352	1 DM. dunkelviolettblau, zentrisch „BERLIN 12 14.7.66“ gestempelter Viererblock, Mi. 150,—+	212(4) ☉	55,—
5353P	2 DM. dunkelolivgrün, zentrisch „BERLIN 12 14.7.66“ gestempelter Viererblock mit Oberrand (Platte), Mi. 200,—++	213(4) ☉	75,—
5354	2 DM. dunkelolivgrün, zentrisch „BERLIN 12 14.7.66“ gestempelter Viererblock, Mi. 200,—+	213(4) ☉	70,—
5355	Brandenburger Tor 5 Werte komplett als waag. Paare aus der rechten oberen Bogenecke (unbeschriftet) (Mi. 25,— +)	286/90(2) **	Gebot
5356	Burgen und Schlösser 532-40, 587-90, 611, 614-15, 673-77 ** mit Oberrand komplett (36,—)	ex 532-677 **	Gebot
5357	Burgen und Schlösser 532-40, 587-90, 611, 673-77 ** waagerechte Paare (68,60)	ex 532-677 **	Gebot
5358	Burgen & Schlösser, komplette gestempelte Serie waagerechter Paare je mit Stempel Kaben, Mi. 117,—	ex532/677 ☉	40,—
5359	Frauen dt. Geschichte, kompletter Satz in Eckränder, überwiegend Tagesstempel und teils mit Formnummer, Mi. 210,—+	ex770/849 ☉	80,—
5360	5, 10, 20, 40 und 140 Pfg. Frauen je im postfrischen Originalbogen, Ränder teils minimal büdig, Mi. 1060,—	ex788/848 **	150,—
5361	350 Pfg. Sehenswürdigkeiten im waagerechten Paar als portogerechte MeF auf Orts-Wertbrief (500 DM, 7 gr.) von „BERLIN 370 31.12.91“, Mi. 140,-	835(2) ☒	40,—

Berlin Postkrieg

5362	1948, Brief mit Aufdruck MiF Arbeiter mit Band bzw. Posthorn in die SBZ mit L1 „Zurück und hs. „unzulässig“	☒	35,—
5363	25.6.49, Brief aus der SBZ nach Westberlin mit Nachgebühr belegt, deshalb hs. „Annahme wegen Porto verweigert“, zurück.	☒	55,—
5364P	26.6.48, R-Brief mit Aufdr.-MiF aus Berlin nach Ostberlin mit L1 „Zurück“ und hs. „Freimarken unzulässig“	☒	60,—
5365	30.6.48, Brief aus Charlottenburg mit 24 Pfg. Arbeiter mit Bandaufdruck nach Dresden mit L1 „Zurück“ und hs. „unzulässig“, bü-gig	☒	25,—
5366	10.7.48, „Gebühr bezahlt Drucksache“ aus „STEGLITZ 10.7.48“ in die SBZ	☒	45,—
5367P	10.7.48, Gebühr Bezahlte Drucksache aus „BERLIN 10.7.48“ W 30 in die SBZ	☒	45,—
5368	12.7.48, Drucksache mit 6 Pfg. Arbeiter mit Bandaufdruck in die SBZ mit L2 „Zurück/unzulässig“	☒	35,—
5369	13.7.48, Brief mit 24 Pfg. Arbeiter mit Bandaufdruck aus „Berlin-Schöneberg 13.7.48“ nach Erfurt mit L2 „Abs. zurück/Unzulässig“	☒	35,—
5370	9.9.48, Brief mit 24 Pfg. Schwarzaufdruck, von „BERLIN-WANNSEE 9.9.48“, nach Ostberlin mit L2 „Zurück/unzulässig“	☒	55,—
5371P	10.9.48, Karte aus „BERLIN-SCHÖNEBERG 10.9.48“ in die SBZ mit Arbeiter Aufdruck in MiF, doch mit 18 Pfg. Nachgebühr.	☒	70,—
5372	28.9.48, stark überfrankierter R-Brief mit u.a. 80 Pfg. und 1 DM Schwarzaufdruck in die SBZ mit viol. L2 „Zurück Unzulässig und Verschlusskleber, zur Ermittlung des Absenders amtlich geöffnet“	☒	130,—
5373P	1.12.48, Eilbrief mit Schwarzaufdruck in MiF von 8 Werten nach Werdau mit durchgestrichenem Eilzettel und gestrichenem violetten L1 „Zurück Marke unzulässig“ sowie 24 Pfg. Thälmann ebenfalls mit „BERLIN-SCHÖNEBERG 2.12.48“ entwertet.	☒	130,—
5374	16.12.48, 6 Pfg. Schwarzaufdruck als EF auf Drucksache von MWST „BERLIN SW 16.12.46“ in die SBZ mit violettem L1 „ZURÜCK MARKE UNZULÄSSIG“	☒	160,—
5375	31.1.49, 12 Pfg. Schwarzaufdruck im senkrechten Paar auf Brief nach Ostberlin mit gestrichenem L1 „Zurück Marken unzulässig“ und über die Marken geklebter und entwerteter Viererblock 6 Pfg. SBZ Hauptmann (zur Darstellung gelöst)	☒	110,—
5376	5.2.49, Gebühr bezahlt Brief aus „BERLIN-WILMERSDORF 5.2.49“ in die SBZ	☒	35,—
5377	9.3.49, Karte von „BERLIN-NEUKÖLLN 9.3.49“ nach Westberlin mit L1 „Zurück Marken unzulässig“	☒	55,—
5378	22.4.49, Brief mit 24 Pfg. Stephan von MST „BERLIN N 65 22.4.49“ in die SBZ mit Ra 1 „Nachgebühr“ und hs. 24 Pfg.	☒	60,—
5379	14.6.49, Drucksache mit waagerechtem Dreierstreifen 2 Pfg. Köpfe von „DRESDEN 14.6.49“ nach Berlin Tempelhof mit Ra 1 „Nachgebühr“ und hs. „9“ Pfg., Klappe nachträglich aufgeklebt	☒	25,—
5380P	27.6.49, seltene Doppelfrankatur mit 10 Pfg. Rotaufdruck mit 24 Pfg. Thälmann von „BERLIN W 30“ über „BERLIN N 4 nachträglich entwertet“ nach Mahlow, selten !	☒	220,—
5381P	6.7.49, mit 6 Pfg. Hauptmann vorfrankiertes Lotteriebrieffchen mit zufrankierter Berlin 4 Pfg. Bauten von „BERLIN-PLÖTZENSEE 6.7.49“ nach Leipzig, selten !	☒	150,—
5382	8.7.49, Ortsbrief vom Landgericht Berlin C 2 mit 16 Pfg. Freistempel nach Berlin W 15 hs. Nachgebühr	☒	70,—
5383	14.7.49, Brief aus der SBZ nach Westberlin mit später annullierter Nachgebühr belegt, hs. „Annahme wegen Porto verweigert“ und zweifacher L1 „Zurück“.	☒	55,—
5384P	19.7.49, Gebühr bezahlt Brief aus Riesa mit hs. „in Riesa nachgewiesen“ nach Westberlin mit Nachgebühr, selten !	☒	110,—
5385P	28.7.49, 20 Pfg. Rotaufdruck als Doppelfrankatur mit 24 Pfg. Thälmann von „BERLIN-CHARLOTTENBURG 28.7.49“ mit „BERLIN N 4 29.7.49 nachträglich entwertet“ nach Angermünde, Frankatur mit Mängeln	☒	220,—
5386P	9.8.49, 10 Pfg. Bauten in seltener MiF mit 16 Pfg. Köpfe als Ortsbrief von MST „BERLIN N 65 9.8.49“ nach Lichtenberg, gepr. Schönherr	☒	180,—
5387	8.4.50, AK Berlin W 35 mit geschwärztem MWST „BERLIN N 4 8.4.50“. Fördert die nationale Front	☒	25,—
5388	4.5.50, Brief aus Dresden nach Berlin mit geschwärztem 500000 junge Friedenskämpfer, MWST von „DRESDEN N 25 4.5.50 500000 Junge Friedenskämpfer“ nach Berlin-Lichtenfelde, Spuren	☒	25,—
5389	4.5.50, Brief mit geschwärztem MWST „Berlin N 4 4.5.50 Friedenskämpfer Pfingsten in Berlin“ nach Berlin-Wilmersdorf, Spuren	☒	25,—
5390	16.5.50, AK mit geschwärztem MWST „BERLIN 16.5.50 500000 Junge Friedenskämpfer“ nach Berlin SW 87	☒	25,—
5391	22.5.50, Brief mit 24 Pfg. Köpfe als EF mit teilgeschwärztem MWST von „LEIPZIG 22.5.50 Kampf dem Kartoffelkäfer sowie Friedenskämpfer“ nach Berlin-Lichtenfelde, Spuren	☒	25,—
5392	28.5.50, 24 Pfg. Köpfe als EF auf Brief mit geschwärztem MWST „BERLIN N4 28.5.50 500000 Junge Friedenskämpfer“ nach Berlin-Steglitz	☒	25,—
5393	7.10.50, 16 Pfg. Köpfe als EF auf Ortsbrief mit geschwärztem MWST „BERLIN 7.10.50“, sign. LOKNOT Buraop	☒	25,—
5394	12.10.50, senkrecht Paar 12 Pfg. Köpfe von „RADEBEUL 12.10.50“ nach Berlin, geschwärtzter violetter L 2 „Wer den Krieg haßt...“	☒	35,—
5395	1951, Brief mit waagerechtem Paar 12 Pfg. Pieck von geschwärztem MWST von „SCHWERIN (MECKL)...51 Monat der DT.-Sowj. Freundschaft“ nach Berlin-Schöneberg	☒	25,—
5396	18.1.51, waagerechtes Paar 12 Pfg. Pieck auf Brief von „GRANSEE 18.1.51“ nach Berlin SW 29 mit geschwärztem politischen Handstempel „Der Volkskammerappell...zeigt den Weg...“	☒	35,—
5397	7.2.51, 12 Pfg. Pieck GSK mit geschwärztem MWST „SCHWERIN (MECKL) 7 II 51“ nach Berlin NW 21	☒	25,—
5398	28.2.51, 8 Pfg. Frieden als EF auf Drucksache von „GOMMERN 28.2.51“ nach Berlin-Siemensstadt, geschwärtzter Handstempel L 3 „Werde auch Du Mitglied...“	☒	55,—
5399P	9.8.51, 10 Pfg. Köpfe GSK mit blau eingerahmten Wertstempel von nebengesetztem K2 „BERLIN-WANNSEE 9.8.51“ in die DDR mit viol. Ra2 „Zurück Marken unzulässig“	☒	70,—
5400	14.2.52, 24 Pfg. Pieck als EF auf Brief von geschwärztem MWST „BERLIN N 4 14.2.52...“ nach Berlin-Siemensstadt	☒	25,—
5401	1953, 24 Pfg. Todestag Marx als EF auf Brief von geschwärztem MWST „MAGDEBURG 19.3.53 3. Weltgewerkschaftskongress“ nach Berlin W 35	☒	25,—
5402	14.10.53, Postsache-Nachnahme-R-Brief von HWST „BERLIN W 8 Marx-Bildnis 14.10.53“ und rs. sogenannte „Adenauer-Vignette Gedenkt ...Adenauers Kerkern schmachten“, diese mit AK-Stempel „DRESDEN 15.10.53“ versehen, selten.	☒	55,—
5403	19.5.54, 12 Pfg. Bild-GSK Pieck von geschwärztem MWST „Karl-Marx-Stadt 19.5.54 Außerordentliche Tagung des Weltfriedensrates“ nach Berlin-Siemensstadt	☒	25,—
5404	23.6.54, 24 Pfg. Fünfjahresplan als EF auf Brief von „ELGERSBURG 23.6.54“ nach Berlin-Zehlendorf, geschwärtzter politischer violetter L3 „Deine Stimme am...“	☒	35,—
5405	25.8.54, 16 Pfg. Fünfjahresplan als EF auf Ortsbrief von geschwärztem MWST „BERLIN N4 25.8.54 Tagung des Weltfriedensrates“ nach Berlin N 31	☒	25,—
5406	18.9.54, 24 Pfg. Fünfjahresplan als EF auf Brief von „DAHME (MARK) 18.9.54“ nach Berlin N 65, geschwärtzter violetter politischer L3	☒	35,—
5407	3.11.54, 20 auf 24 Pfg. Fünfjahresplan als EF auf Brief mit geschwärztem MWST „GERA 3.11.54 In Freundschaft mit der Sowjetunion...“ nach Recklinghausen, dort nachgesandt nach Berlin N 65	☒	25,—
5408	1955, 2 DM Rundfunkgebührenquittung (I-21-3) A 5615 5000 11 53 C 289-Block-Din A7 (Kl. 35) mit rotem Aufdruck L2 „Der Rias lügt, die Wahrheit siegt!“	☒	20,—

Markenheftchen Berlin

5409	1970, Markenheftchen Mi.-Nr. 6 mit Reklame Versandstelle/Michel, ungeöffnet und tadellos postfrisch, Mi. 80,—	MH6b **	30,—
5410	Brandenburger Tor mit Reklame b, postfrisch, ungeöffnet, Mi. 80,—	MH6b **	25,—
5411	1974, Markenheftchen Mi.-Nr. 9 mit Reklame d und weitem Durchstich sowie vierstelligem Reihenwertähler, dazu noch mit breitem Ausgleichszahn, tadellos postfrisch	MH9dlloZ **	Gebot
5412	1970, Markenheftchen Mi.-Nr. 7 mit Reklame Berliner ZOO, ungeöffnet und tadellos postfrisch, Mi. 100,—	MH7b **	40,—
5413	Brandenburger Tor Reklame b, postfrisch, ungeöffnet, Mi. 100,—	MH7b **	35,—
5414	Unfallverhütung-MH Nr. 9dl mit Zählbalken sowie Plattenfehler 404l und 406l, postfrisch, 450,-	MH9dl+lImZ **	180,—
5415	Burgen&Schlösser-MH Nr. 11 mit Plattenfehler 532 I PFVII und 532l PFVI, postfrisch, 300,-	MH11X+IX **	100,—
5416	2 DM Markenheftchen Burgen & Schlösser, MiNr. 11 ca, Plattenfehler II, spitzer Zahn oben (Hölzer 750,- DM), gepr. Schmid BPP, tadellos postfrisch, Mi./Hölzer 390,-	MH 11PFsZo **	100,—
5417	2 DM Markenheftchen Burgen & Schlösser, MiNr. 11 ca, Plattenfehler IV und V sowie Zählbalken, gepr. Schmid BPP, tadellos postfrisch, Mi. 150,-	MH 11ca PF **	50,—
5418	2 DM Markenheftchen Burgen & Schlösser, MiNr. 11 ca, Plattenfehler IV und V, gepr. Schmid BPP, tadellos, Mi. 80,-	MH 11ca PF **	30,—
5419	2 DM Markenheftchen Burgen & Schlösser, MiNr. 11 ca, Plattenfehler IV und V, grMo, tadellos postfrisch, Mi. 80,-	MH 11ca PF **	25,—
5420	2 DM Markenheftchen Burgen & Schlösser, MiNr. 11 cb, Plattenfehler IV und V, gepr. Schmid BPP, tadellos postfrisch, Mi. 80,-	MH 11cb PF **	25,—
5421	2 DM Markenheftchen Burgen & Schlösser, MiNr. 11 ca, Plattenfehler IV und V, gepr. Schmid BPP, tadellos	MH 11ea PF **	25,—
5422	2 DM Markenheftchen Burgen & Schlösser, MiNr. 11 ca, Plattenfehler XII, gepr. Schmid BPP, tadellos postfrisch, Hölzer 75,-	MH 11ca PF **	30,—

5423	2 DM Markenheftchen Burgen & Schlösser, MiNr. 11 cb, Plattenfehler XII, gepr. Schmidl BPP, tadello postfrisch, Hölzer 150,-	MH 11cb PF **	50,-
5424	2 DM Markenheftchen Burgen & Schlösser, MiNr. 11 ca, Plattenfehler XIV, bzo und 11 ca, PLF XVI, grMo, beide Heftchen gepr. Schmidl BPP, tadello postfrisch, Mi./Hölzer 110,-	MH 11cb PF **	30,-
5425	2 DM Markenheftchen Burgen & Schlösser, MiNr. 11 ca, Plattenfehler XVI, breiter Zahn oben, gepr. Schmidl BPP, tadello, Mi. 45,-	MH 11ca PF **	20,-
5426	2 DM Markenheftchen Burgen & Schlösser, MiNr. 11 ca, Plattenfehler XVI, gepr. Schmidl BPP, tadello, Mi. 45,-	MH 11ca PF **	20,-
5427	2 DM Markenheftchen Burgen & Schlösser, MiNr. 11 da, 3 Heftchen mit Plattenfehlern VI, XV, XIX, je gepr. Schmidl BPP, tadello postfrisch, Hölzer 100,-	MH 11da PF **	30,-
5428	2 DM Markenheftchen Burgen & Schlösser, MiNr. 11 db, Plattenfehler IV und V, gepr. Schmidl BPP, tadello postfrisch, Mi. 80,-	MH 11db PF **	25,-
5429	2 DM Markenheftchen Burgen & Schlösser, MiNr. 11 db, Plattenfehler XIX spitzer Zahn unten, gepr. Schmidl BPP, tadello postfrisch, Mi. 70,-	MH 11db PF **	20,-
5430	2 DM Markenheftchen Burgen & Schlösser, MiNr. 11 dc, Plattenfehler II, bR, gepr. Schmidl BPP, tadello postfrisch, Hölzer 125,-	MH 11dc PF **	40,-
5431	2 DM Markenheftchen Burgen & Schlösser, MiNr. 11 dc, Plattenfehler VIII+XXVI, gepr. Schmidl BPP, tadello postfrisch	MH 11dc **	60,-
5432	2 DM Markenheftchen Burgen & Schlösser, MiNr. 11 dc, Plattenfehler XIX, gepr. Schmidl BPP, tadello postfrisch, Hölzer 140,-	MH 11dc PF **	50,-
5433	2 DM Markenheftchen Burgen & Schlösser, MiNr. 11 dc, Plattenfehler XV, gepr. Schmidl BPP, tadello postfrisch, Hölzer 100,-	MH 11dc PF **	30,-
5434	2 DM Markenheftchen Burgen & Schlösser, MiNr. 11 dd, Plattenfehler II, '7 Loch', zentr. Tagesstpl. Berlin, gepr. Schmidl BPP, tadello, Hölzer 130,-	MH 11dd PF ⊕	40,-
5435	2 DM Markenheftchen Burgen & Schlösser, MiNr. 11 dd, Plattenfehler XV, gepr. Schmidl BPP, tadello postfrisch, Hölzer 100,-	MH 11dd PF **	35,-
5436	2 DM Markenheftchen Burgen & Schlösser, MiNr. 11 dd, Plattenfehler XIX, gepr. Schmidl BPP, tadello postfrisch, Hölzer 100,-	MH 11dd PF **	35,-
5437	2 DM Markenheftchen Burgen & Schlösser, MiNr. 11 dd, Plattenfehler XIX, gepr. Schmidl BPP, tadello postfrisch, Hölzer 100,-	MH 11dd PF **	35,-
5438	2 DM Markenheftchen Burgen & Schlösser, MiNr. 11 de, Plattenfehler IV und V, gepr. Schmidl BPP, tadello postfrisch, Hölzer 125,-	MH 11de PF **	40,-
5439	2 DM Markenheftchen Burgen & Schlösser, MiNr. 11 eb, Plattenfehler II, '7 Loch', gepr. Schmidl BPP, tadello	MH 11eb PF **	30,-
5440	2 DM Markenheftchen Burgen & Schlösser, MiNr. 11 eb, Plattenfehler IV und V, gepr. Schmidl BPP, tadello postfrisch, Mi. 80,-	MH 11eb PF **	25,-
5441	2 DM Markenheftchen Burgen & Schlösser, MiNr. 11 eb, Plattenfehler XIX, gepr. Schmidl BPP, tadello postfrisch, Hölzer 60,-	MH 11eb PF **	20,-
5442	2 DM Markenheftchen Burgen & Schlösser, MiNr. 11 eb, Plattenfehler XXIII, gepr. Schmidl BPP, tadello postfrisch, Hölzer 75,-	MH 11eb PF **	25,-
5443	2 DM Markenheftchen Burgen & Schlösser, MiNr. 11 ec, Plattenfehler III, gepr. Schmidl BPP, tadello postfrisch, Hölzer 100,-	MH 11ec PF **	30,-
5444	2 DM Markenheftchen Burgen & Schlösser, MiNr. 11 ec, Plattenfehler IV und V, gepr. Schmidl BPP, tadello postfrisch, Hölzer 100,-	MH 11ec PF **	30,-
5445	2 DM Markenheftchen Burgen & Schlösser, MiNr. 11 ec, Plattenfehler VI, gepr. Schmidl BPP, tadello postfrisch, Hölzer 100,-	MH 11ec PF **	30,-
5446	2 DM Markenheftchen Burgen & Schlösser, MiNr. 11 ec, Plattenfehler XIX, gepr. Schmidl BPP, tadello postfrisch, Hölzer 100,-	MH 11ec PF **	30,-
5447	2 DM Markenheftchen Burgen & Schlösser, MiNr. 11 ec, Plattenfehler XXIII, gepr. Schmidl BPP, tadello postfrisch, Hölzer 125,-	MH 11ec PF **	40,-
5448	2 DM Markenheftchen Burgen & Schlösser, MiNr. 11 ed, Plattenfehler II, gepr. Schmidl BPP, tadello postfrisch, Hölzer 100,-	MH 11ed PF **	30,-
5449	2 DM Markenheftchen Burgen & Schlösser, MiNr. 11 ed, Plattenfehler III, gepr. Schmidl BPP, tadello postfrisch, Hölzer 100,-	MH 11ed PF **	30,-
5450	2 DM Markenheftchen Burgen & Schlösser, MiNr. 11 ed, Plattenfehler IV und V, gepr. Schmidl BPP, tadello postfrisch, Hölzer 100,-	MH 11ed PF **	30,-
5451	2 DM Markenheftchen Burgen & Schlösser, MiNr. 11 ed, Plattenfehler VI, gepr. Schmidl BPP, tadello postfrisch, Hölzer 100,-	MH 11ed PF **	30,-
5452	2 DM Markenheftchen Burgen & Schlösser, MiNr. 11 ed, Plattenfehler XIX, gepr. Schmidl BPP, tadello postfrisch, Hölzer 100,-	MH 11ed PF **	30,-
5453	2 DM Markenheftchen Burgen & Schlösser, MiNr. 11 g, Plattenfehler IV und V, gepr. Schmidl BPP, tadello postfrisch, Hölzer 80,-	MH 11g PF **	25,-
5454	2 DM Markenheftchen Burgen & Schlösser, MiNr. 11 h, Plattenfehler IV und V, gepr. Schmidl BPP, tadello postfrisch, Hölzer 80,-	MH 11h PF **	25,-
5455	2 DM Markenheftchen Burgen & Schlösser, MiNr. 11 i, Plattenfehler IV und V, gepr. Schmidl BPP, tadello postfrisch, Hölzer 80,-	MH 11i PF **	25,-
5456	Burgen&Schlösser-MH 12 mit Zählbalken und Plattenfehler 534I PFVII, postfrisch, gepr. Schmidl BPP, 180,-	MH12ImZ **	60,-
5457	3 DM Markenheftchen Burgen & Schlösser, MiNr. 12 a, Plattenfehler I, gepr. Schmidl BPP, tadello postfrisch, Hölzer 65,-	MH 12a PFI **	20,-
5458	3 DM Markenheftchen Burgen & Schlösser, MiNr. 12 a, Plattenfehler I, gepr. Schmidl BPP, SST Essen, tadello, Mi. 60,-	MH 12a PFI ⊕	25,-
5459	3 DM Markenheftchen Burgen & Schlösser, MiNr. 12 a, Plattenfehler II, breiter Zahn unten u. Perforationsstrich, gepr. Schmidl BPP, tadello postfrisch, Hölzer 100,-	MH 12a PFII **	40,-
5460	3 DM Markenheftchen Burgen & Schlösser, MiNr. 12 a, Plattenfehler II, gepr. Schmidl BPP, tadello postfrisch, Hölzer 100,-	MH 12a PFII **	35,-
5461	3 DM Markenheftchen Burgen & Schlösser, MiNr. 12 a, Plattenfehler II, gepr. Schmidl BPP, tadello postfrisch, Hölzer 100,-	MH 12a PFII **	35,-
5462	3 DM Markenheftchen Burgen & Schlösser, MiNr. 12 b, Plattenfehler I, breiter Zahn oben, gepr. Schmidl BPP, tadello postfrisch, Hölzer 60,-	MH 12b PFI **	20,-
5463	3 DM Markenheftchen Burgen & Schlösser, MiNr. 12 b, Plattenfehler I, gepr. Schmidl BPP, tadello postfrisch, Hölzer 60,-	MH 12b PF II **	20,-
5464	3 DM Markenheftchen Burgen & Schlösser, MiNr. 12 b, Plattenfehler I, grMu, PStr, gepr. Schmidl BPP, tadello postfrisch, Hölzer über 60,-	MH 12b PFI **	25,-
5465	3 DM Markenheftchen Burgen & Schlösser, MiNr. 12 b, Plattenfehler II, gepr. Schmidl BPP, tadello postfrisch, Hölzer 100,-	MH 12b PFII **	40,-
5466	3 DM Markenheftchen Burgen & Schlösser, MiNr. 12 b, Plattenfehler III, Zählbalken, breiter Zahn unten, gepr. Schmidl BPP, tadello postfrisch, Mi. 80,- +	MH 12b PFIII **	30,-
5467	3 DM Markenheftchen Burgen & Schlösser, MiNr. 12 ca, Plattenfehler III, PStr, gepr. Schmidl BPP, tadello postfrisch, Mi. 50,-	MH 12ca PFIII **	20,-
5468	3 DM Markenheftchen Burgen & Schlösser, MiNr. 12 ca, Plattenfehler IV, gepr. Schmidl BPP, tadello postfrisch, Mi. 60,-	MH 12ca PFIV **	20,-
5469	3 DM Markenheftchen Burgen & Schlösser, MiNr. 12 ca, Plattenfehler VI, gepr. Schmidl BPP, tadello postfrisch	MH 12ca PFVI **	20,-
5470	3 DM Markenheftchen Burgen & Schlösser, MiNr. 12 ca, Plattenfehler VII, PStr, gepr. Schmidl BPP, tadello postfrisch	MH 12ca PF **	40,-
5471	3 DM Markenheftchen Burgen & Schlösser, MiNr. 12 cb, Plattenfehler III, gepr. Schmidl BPP, tadello postfrisch, Mi. 50,-	MH 12cb PFIII **	25,-
5472	3 DM Markenheftchen Burgen & Schlösser, MiNr. 12 cb, Plattenfehler VI, gepr. Schmidl BPP, tadello postfrisch	MH 12cb PFVI **	25,-
5473	3 und 5 DM Markenheftchen Sehenswürdigkeiten, MiNr. 14/15, tadello postfrisch, Mi. 97,-	MH 14/15 **	30,-
5474	3 und 5 DM Markenheftchen Sehenswürdigkeiten, MiNr. 14/15, je mit Zählbalken, tadello postfrisch, Mi. 180,-	MH 14/15 ZB **	60,-
5475	3 DM Markenheftchen Sehenswürdigkeiten, MiNr. 14, Plattenfehler I, gepr. Schmidl BPP, tadello postfrisch	MH 14PFI **	25,-
5476	5 DM Markenheftchen Sehenswürdigkeiten, MiNr. 14, Plattenfehler I, tadello postfrisch	MH 15PFI **	35,-

Markenheftchenblätter

5477	1 Pfg. Bauten, postfrisches Heftchen mit sehr guter Heftchenzählung und minimaler Anhaftung, Mi. 180,-	5 **	35,-
------	--------------------------------------------------------------------------------------------------------	------	------

Markenheftchenbogen

5478	Heftchenbogen: 5 mal MHB 3, je 2 mal 4-6, 1 mal 7 ** im Bogenalbum (Mi. 1680,-)	3-7 **	168,-
------	---------------------------------------------------------------------------------	--------	-------

Zusammendrucke

5479P	100 Jahre.../10 Pf./100 Jahre... waagrecht tadello ** Attestkopie Schlegel (für Satz)	W10 **	225,-
5480	10 Pf./100 Jahre... **, minimal stockig	W11 **	80,-
5481P	10 Pf./100 Jahre/10 Pf. waag. tadello postfrisch	W12 **	225,-
5482	R1a+20 Pfg Bauten-Zusammendruck, postfrisches Kabinettstück, 90,-	W13 **	35,-
5483P	20 Pf./100 Jahre... waagrecht tadello ** Attestkopie Schlegel (für Satz)	W15 **	170,-
5484P	20 Pf./100 Jahre.../20 Pf. waagrecht tadello ** Attestkopie Schlegel (für Satz)	W16 **	225,-
5485	100 Jahre/20 Pf. senkrecht tadello postfrisch	S4 **	38,-
5486	10 Pfg.+ Z +1 Pfg., postfrischer senkrechter Zusammendruck aus MH 1, tadello, Mi. 110,-	SZ1A **	40,-
5487	20 Pfg+Z+10Pfg Bauten-Zusammendruck. postfrisches Kabinettstück, gepr. Schlegel BPP	SZ3A **	40,-
5488	10 Pfg+Z+R1a+20 Pfg Bauten-Zusammendruck, postfrisches Kabinettstück, gepr. Schlegel BPP	SKZ1B **	180,-
5489	20 Pf./leer/100 Jahre/10 Pf. senkrecht tadello postfrisch	SKZ2B *	96,-
5491	20 Pfg+R2 Bauten-Zusammendruck, postfrisches Kabinettstück, 95,-	W17 **	35,-
5492	R2+20 Pfg+R2 Bauten-Zusammendruck, postfrisches Kabinettstück, 320,-	W18 **	130,-
5493	Die Briefmarke/20 Pf. waag. tadello postfrisch	W19 **	84,-

5494	10 Pfg+R3 Bauten-Zusammendruck, postfrisches Kabinettstück, 90,-	W21 **	35,-
5495	Schuljugend/10 Pf./Schuljugend waag. tadellos postfrisch	W22 **	135,-
5496	Schuljugend/10 Pf. waagerecht tadellos ** Attestkopie Schlegel (für Satz)	W23 **	80,-
5497	10 Pf./Schuljugend/10 Pf. waag. tadellos postfrisch	W24 **	135,-
5498	Meldungen/4 Pf. Meldungen waag. tadellos postfrisch	W26 **	40,-
5499	4 Pf./Aktuelle Meldungen/4 Pf. waagerecht tadellos ** Attestkopie Schlegel (für Satz)	W28 **	38,-
5500	4 Pfg+R5 Bauten-Zusammendruck, postfrisches Kabinettstück, 90,-	W29 **	35,-
5501	Telegramm/4 Pf./Telegramm waag. tadellos postfrisch	W30 **	130,-
5502	Telegramm/4 Pf. waag. tadellos postfrisch	W31 **	84,-
5503	1 Pfg+R6 Bauten-Zusammendruck, postfrisches Kabinettstück, 90,-	W33 **	35,-
5504	Fernsprech./1 Pf./Fernsprech. waag. tadellos postfrisch	W34 **	135,-
5505	Fernsprech/1 Pf. waag. tadellos postfrisch	W35 **	86,-
5506	1 Pf./Fernsprech./1 Pf. waag. tadellos postfrisch	W36 **	135,-
5507P	Bauten-Zusammendrucke, 5 bessere in postfrischer Kabinetterhaltung (W 36, SZ5, SZ6, SKZ3 und SKZ4) mit Fotoattest Schlegel BPP: „...ist einwandfrei!“, 1100,-	W36, u.a. **	400,-
5508	Deutsche Post/1 Pf./Deutsche Post waag. tadellos postfrisch	W38 **	38,-
5509	Schuljugend/10 Pf. senkrecht tadellos postfrisch	S6 **	38,-
5510	Telegramm/4 Pf. senkrecht tadellos postfrisch	S8 **	38,-
5511	Fernsprech/1 Pf. senkrecht tadellos postfrisch	S9 **	38,-
5512	10 Pf./leer/Fernsprech./1 Pf. senkrecht tadellos postfrisch	SZ6 **	88,-
5513	20 Pf./leer/Schuljugend/10 Pf. senkrecht tadellos postfrisch	SKZ3 **	90,-
5514	10 Pf./leer/Die Briefmarke/20 Pf. senkrecht tadellos postfrisch	SKZ4 **	90,-

Sächsische Schwärzungen - OPD Chemnitz

5515	40 Pfg Hitler mit Schwärzung, 3x vorder- und rückseitig auf Postanweisung mit Höchstbetrag aus CHEMNITZ 4 3.7.45 nach Eisenstein, übliche Lochung, interessante MEF!	AP795I(3) ☒	40,-
5516	10 Pfg. u. 30 Pfg. a. Postanweisung v. Chemnitz 4, 14.7.45	AP794I,826I ☒	20,-
5517	4mal 10 Pfg. a. Postanweisung ab Beierfeld, 1 Wert gelocht, 6.8.45	AP826I ☒	20,-
5518	2mal 20 Pfg. a. Steuerzahlkartenstammteil ab Elterlein v. 8.6.45, 1 Wert gelocht	AP791I ☒	20,-

Sächsische Schwärzungen - OPD Dresden

5519	3 und 5 Pfg. auf Ortsbrief „AUE 21.6.45“	782,784 ☒	25,-
5520	3 und 5 Pfg. auf Ortsfensterbrief „AUE 6.6.45“	782,784 ☒	20,-
5521	4 Pfg. im senkrechten Paar als MeF auf Ortsbrief „AUE 29.6.45“	783(2) ☒	35,-
5522	4 Pfg. im senkrechten Paar als MeF auf Ortsbrief „AUE 6.7.45“	783(2) ☒	35,-
5523	4 Pfg. im senkrechten Paar auf Ortsbrief „AUE 4.7.45“	783(2) ☒	35,-
5524	4 Pfg. im waagerechten Paar als MeF auf Ortsbrief „AUE 31.5.45“	783(2) ☒	30,-
5525	3 Pfg. (4) als MeF auf überfrankiertem Orts-Brief „AUE 19.6.45“	783(4) ☒	35,-
5526	6 Pfg. im senkrechten Paar als MeF auf Fensterbrief „FALKENSTEIN 9.7.45“	785(2) ☒	20,-
5527	6 Pfg. im senkrechten Paar auf Brief „LÖSSNITZ 28.5.45“	785(2) ☒	30,-
5528	6 Pfg. im senkrechten Paar auf Fensterbrief der Auto Union „CHEMNITZ 27.5.45“	785(2) ☒	25,-
5529	6 Pfg. im senkrechten Paar auf Fensterbrief der Auto Union „CHEMNITZ 29.5.45“	785(2) ☒	25,-
5530	8 Pfg. als portogerechte EF auf Ortsbrief „AUE 27.6.45“	786 ☒	25,-
5531	8 Pfg. als portogerechte EF auf Ortsbrief „AUE 29.6.45“	786 ☒	25,-
5532	60 Pfg. als seltene EF auf Postanweisungsabschnitt von „ADELSBERG 27.7.45“ über Chemnitz nach „RADIUMBAD OBERSCHLEMA 31.7.45“	797 ☒	35,-
5533	12 Pfg. als EF auf Brief mit rotem Stempel „LÖSSNITZ BEZAHLT...1.6.45“ nach Aue.	827 ☒	20,-
5534	12 Pfg. als EF auf Brief von „DRESDEN-BAD WEISSER HIRSCH 25.5.45“ nach Aue.	827 ☒	25,-
5535	12 Pfg. auf Brief „HUNDSHÜPBEL über AUE 26.5.45“	827 ☒	35,-
5536	12 Pfg. auf Brief von „KARLSFELD 15.6.45“ nach Aue.	827 ☒	15,-
5537	8 Pfg. als EF auf Orts-Fensterbrief „AUE 23.6.45“, bügig	786 ☒	25,-

SBZ Ganssachen

5538	6 Pfg Hitler-GSK mit Sächs. Schwärzung, gebraucht mit Text als Ortskarte aus DRESDEN A20 13.6.45, Spuren	☒	20,-
5539	6 Pfg GSK der RPD Schwerin, bedarfsgebraucht mit viel Text aus SCHWERIN 12.7.45 nach Berlin	P792II ☒	25,-
5540P	10 Pfg Ziffern-GSK mit portogerechter Zusatzfrankatur (u.a. 6 Pfg Bezirkshandstempel), gebraucht als Fernkarte mit viel Text aus RADEBEUL 3.7.48 nach Hannover, Spuren	P952 ☒	40,-
5541P	6 Pfg GSK grün, bedarfsgebraucht mit viel Text und Notstempel „Dobbertin (Mecklb.) nach Berlin, datiert 15.1.46	P6 ☒	40,-
5542	6 Pfg GSK mit schwarzem Wertstempel, bedarfsgebraucht mit 6 Pfg Zusatzfrankatur aus OSTESEEBAD WUSTROW 1.4.46 nach Berlin	P7 ☒	20,-
5543	1946, 6 Pfg Behelfs-GSK der frz. Zone, gebraucht mit Text aus PÖSSNECK 21.2.46, ungewöhnliche Fremdentwertung!	☒	40,-

SBZ

5544	5 bis 30 Pfg. durchstoichen, tadellos postfrisch, Mi. 95,-	1/7B **	35,-
5545P	5 Pfg Bären mit Durchstich, sauber gestempeltes Kabinettstück, gepr. Ströh BPP	1B ☉	60,-
5546	6 Pfg Bären auf Papier wa, glatte Gummierung, postfrisches Prachtstück, signiert u.a. Herbst BPP, 140,-	2Awbx **	40,-
5547P	6 Pfg Bären mit Durchstich, sauber gestempeltes Kabinettstück, gepr. Ströh BPP	2B ☉	40,-
5548P	8 Pfg Bären mit Durchstich, gestempeltes Kabinettstück mit violetterem Stempel, gepr. Jasch BPP	3B	40,-
5549P	8 Pfg Bären mit Durchstich, sauber gestempeltes Kabinettstück, gepr. Ströh BPP	3B ☉	40,-
5550P	10 Pfg lebhaftes Bären mit Durchstich, sauber gestempeltes Kabinettstück, gepr. Ströh BPP	4aB ☉	40,-
5551	10 Pfg Bären auf dünnem Papier, postfrisches 30er-Bogenteil aus der rechten unteren Bogenecke, jeder Wert bestens signiert Ströh BPP, 360,-	4Awazs(30) **	50,-
5552	12 Pfg gezähnt auf Papier wa, glatte Gummierung, postfrisches Kabinettstück, gepr. Ströh BPP	5AAwax **	40,-
5553	12 Pfg gezähnt auf Papier wb, glatte Gummierung, postfrisches Kabinettstück mit Oberrand, gepr. Ströh BPP	5AAwbx **	40,-
5554	12 Pfg gezähnt auf Papier wb, glatte Gummierung, postfrisches Kabinettstück, gepr. Ströh BPP	5AAwbx **	40,-
5555	20 Pfg Bären mit Durchstich, sauber gestempeltes Kabinettstück, gepr. Ströh BPP	6B ☉	40,-
5556	30 Pfg schwärzlichbraunlich, gestempeltes Kabinettstück, bestens signiert Ströh BPP, 140,-	7Abwaz ☉	50,-
5557P	6 Pfg und 8 Pfg Freimarken MP und 12 Pfg Lokalausgabe aus Plauen auf Nachnahme-Postkarte aus SCHWARZENBERG 15.1.46 nach Dresden und retour, ungewöhnliches Stück!	8,u.a. ☒	100,-
5558	6 Pfg. maigrün, postfrisch, gepr. Thom BPP, Mi. 120,-	8y **	35,-
5559P	6 Pfg opalgrün, gestempeltes Kabinettstück, gepr. Kramp BPP, 240,-	8y ☉	70,-
5560P	6 Pfg. maigrün, gestempelt in tadelloser Erhaltung, gepr. Thom BPP, Mi. 240,-	8y ☉	80,-
5561	6 Pf. violett mit Aufdruck 20.12.45, dazu Kopie aus Buch v. W. Baldus „Schwarze Post“, tadellos	9Pfa **	25,-
5562P	6 Pfg dunkelrotviolett, sauber gestempeltes Kabinettstück, gepr. Kramp BPP, 120,-	9d ☉	40,-
5563P	12 Pfg lilakarmin, postfrischer Kabinett-Vierblock mit Oberrand, beide oberen Marken oben ungezähnt, gepr. Kramp BPP, 180,-	17Uo(2) **	60,-
5564	12 Pfg lilakarmin im senkrechten 3er-Streifen und 6 Pfg auf Einschreiben-Brief aus WAREN 18.12.45 nach Berlin, Ak.-Stempel	17(3),8 ☒	30,-
5565	12 Pfg bräunlichrot, Type II, postfrisches Kabinettstück, gepr. Thom BPP, 120,-	18Ild **	40,-
5566P	12 Pfg bräunlichrot, Platte 2, sauber gestempeltes Prachtstück, gepr. Kramp BPP, 350,-	18d ☉	100,-
5567	1945 Opfer des Faschismus, kpl. tadellos postfrischer Satz, Mi. 90,-	20/22 **	30,-
5568	1945 Opfer des Faschismus, kpl. je mit Vollstempeln entwerteter Satz in tadelloser Erhaltung, gepr. Thom BPP, Mi. 170,-	20/22 ☉	50,-
5569	Opfer des Faschismus, kompletter gestempelter Prachtsatz, gepr. Thom BPP, 170,-	20/22 ☉	50,-

5570P	6 Pfg schwärzlichgelbsmaragdgrün, postfrisches Kabinett-Stück mit Oberrand und 2. waagerechte Zähnung oben, gepr. Kramp BPP, dekorativ!	20b **	70,—
5571	6 Pfg Bodenreform in a-Farbe mit Plattenfehler „JUNKRELAND“ auf Kabinett-Briefstück, u.a. gepr. Thom BPP, 180,-	23al △	60,—
5572	6 Pfg Bodenreform in b-Farbe mit Plattenfehler „JUNKRELAND“ auf Kabinett-Briefstück, u.a. gepr. Thom BPP, 180,-	23bl △	60,—
5573	Bodenreform, kompletter Satz in der b-Farbe auf Sonderkarte, Marken in Kabinetterhaltung, gepr. Kramp BPP	23/25b △	35,—
5574P	8 Pfg Bodenreform, Probedruck in orange, ungezähnt auf gestrichendem Papier, postfrisches Kabinettstück, gepr. Thom BPP, 180,-	24PUI **	60,—
5575P	8 Pfg Bodenreform, Probedruck in orange, ungezähnt auf Papier ohne Gummi, Kabinettstück, gepr. Thom BPP, 180,-	24PUI (*)	60,—
5576	12 Pfg Bodenreform rot, ungezähntes postfrisches Prachtpaar, gepr. Thom BPP, 220,-	25aU(2) **	70,—
5577	1945 Kinderhilfe, kpl., gestempelter Satz in tadelloser Erhaltung, gepr. Thom BPP, Mi. 120,—	26/28 ⊙	45,—
5578	6 Pfg Kinderhilfe mit ungezähntem Unterrand, postfrisches Kabinettstück, 60,-	26aUu **	20,—
5579	6 Pfg Kinderhilfe hellrötlichorange, postfrisches Kabinettstück, gepr. Kramp BPP, 120,-	26b **	45,—
5580	Kinderhilfe, kompletter Satz auf 3 Kabinett-Briefstücken mit Stempel GADEBUSCH, gepr. Kramp BPP	26/28 △	40,—
5581	8+22 Pf. Kinderhilfe ungezähnt mit Doppeldruck postfrisch	27DDU **	66,—
5582	8 Pfg Kinderhilfe ungezähnt, postfrischer waagerechter Kabinett-3er-Streifen, gepr. Kramp BPP	27aU(3) **	35,—
5583	8 Pfg Kinderhilfe, postfrisches waagerechtes Kabinettstück aus der linken unteren Bogenecke mit Druckerzeichen	27a(2)DZ **	20,—
5584	12 Pfg Kinderhilfe ungezähnt, postfrischer waagerechter Kabinett-3er-Streifen, gepr. Kramp BPP	28aU(3) **	35,—
5585	12 Pfg dunkelrosa, postfrisches Kabinettstück mit Unterrand, gepr. Kramp BPP, 100,-	28b **	35,—
5586	3 bis 12 Pfg. Abschied auf Kreidepapier, kpl. tadellos postfrischer Satz, Mi. 150,—	29/36 x **	45,—
5587	Abschiedsserie auf x-Papier, kompletter postfrischer Kabinettstück mit 7 Werten, gepr. Kramp BPP	29/36 x **	50,—
5588P	3 bis 12 Pfg. Abschied auf Kreidepapier, kpl. gestempelter Satz in tadelloser Erhaltung, gepr. Thom BPP, Mi. 280,—	29/36x ⊙	100,—
5589P	3 bis 40 Pfg. Abschiedsserie auf Kreidepapier, kompletter gestempelter Kabinettstück, gepr. Kramp BPP, Mi. 280,—	29/36x ⊙	100,—
5590P	Abschiedsserie auf y-Papier, kompletter gestempelter Kabinettstück mit 11 Werten, gepr. Thom BPP, 280,-	29/40y ⊙	100,—
5591FP	3 Pf. Probedruck ** Fotoattestkopie (für Viererblock) Kramp BPP vom 17.05.2003 „einwandfrei“	29P **	205,—
5592	3 Pfg lebhaftorangebraun auf x-Papier, postfrisches Kabinettstück aus der rechten unteren Bogenecke mit DZ, gepr. Thom BPP, 100,-	29xaDZ **	35,—
5593P	3 Pfg mattorangebraun auf x-Papier, postfrisches Kabinettstück, gepr. Thom BPP, 220,-	29xb **	70,—
5594	Abschied-Ausgabe auf x-Papier, postfrischer Kabinettstück, gepr. Kramp BPP	29/36x **	40,—
5595P	Abschiedausgabe auf Kreidepapier, kompletter gestempelter Kabinettstück mit 7 Werten, dabei 4 Pfg auf Briefstück, gepr. Kramp BPP	29/36x ⊙	100,—
5596P	Abschied-Ausgabe, kompletter gestempelter Kabinettstück (5 Werte auf Briefteil), bis auf 10 Pfg alle gepr. Kramp BPP, 215,-	29/40y ⊙/△	70,—
5597P	3 Pfg, 4 Pfg, 6 Pfg, 8 Pfg und 10 Pfg Abschiedsausgabe auf x-Papier, 5 gestempelte Kabinettstücke, gepr. Kramp BPP	ex29/35x ⊙	70,—
5598	Abschiedsserie auf x-Papier, bis auf 3 Pfg kompletter postfrischer Kabinettstück mit 6 Werten, 120,-	30/36x **	40,—
5599	4 Pfg dunkelultramarin auf x-Papier, sauber gestempeltes Kabinettstück, gepr. Kramp BPP	30x ⊙	25,—
5600	5 Pfg smaragdgrün auf x-Papier mit Plattenfehler III, postfrisches Kabinettstück mit linkem Rand, gepr. Kramp BPP	32xall **	20,—
5601	6 Pfg violettblau auf x-Papier, senkrecht ungezähnt, postfrisches, waagerechtes Kabinett-Paar, gepr. Kramp BPP, 180,-	33xbUs(2) **	60,—
5602	6 Pfg grau violett, postfrisches Kabinettstück, gepr. Ströh BPP, 100,-	33ye **	35,—
5603	12, 15 und 30 Pf. auf z-Papier tadellos postfrisch, gepr. Zierer (135,—)	36/39z **	50,—
5604	12 Pfg dunkelgraurot auf x-Papier, ungezähntes, postfrisches senkrechtes Kabinett-Paar mit Oberrand, rückseitig mit Teilabklatsch, gepr. Thom BPP	36xaU(2) **	40,—
5605P	12 Pf. lebhaftbraunrot tadellos postfrisch, gepr. Thom (160,—)	36xc **	60,—
5606P	12 Pfg. braunrot, postfrischer Wert in tadelloser Erhaltung, gepr. Kramp BPP, Mi. 220,—	36yd **	60,—
5607	12 Pfg. Abschiedsausgabe braunrot, drei postfrische Werte in tadelloser Erhaltung, gepr. Kramp BPP, Mi. 660,—	36yd(3) **	140,—
5608	12 Pfg orangerot, ungezähntes postfrisches Kabinettstück, gepr. Thom BPP, 120,-	36yeU **	40,—
5609	12 Pfg orangerot, senkrecht ungezähnt, postfrisches Kabinettstück, gepr. Thom BPP, 120,-	36yeUS **	40,—
5610	12 Pfg. rot auf z-Papier, tadellos postfrisch, gepr. Kramp BPP	36zb **	25,—
5611P	12 Pfg dunkelrosa auf z-Papier, postfrisches Kabinettstück, bestens signiert Kramp BPP	36zf **	50,—
5612	15 Pfg orangebraun, postfrisches Kabinettstück, bestens signiert Kramp BPP	37e **	30,—
5613	15 Pfg schwärzlichgelbbraun, postfrisches Kabinett-Stück mit linkem Rand, gepr. Kramp BPP, 180,-	37ybb **	60,—
5614	15 Pf. in Type yc tadellos postfrisch, gepr. Thom (120,—)	37yc **	40,—
5615	15 Pfg. mittelsiena, tadellos postfrisch, gepr. Kramp BPP, Mi. 80,—	37yd **	25,—
5616	15 Pfg orangebraun, postfrisches Kabinettstück, bestens signiert Kramp BPP	38e **	30,—
5617P	20 Pfg dunkelbläulichgrün, senkrecht ungezähnt, postfrisches Kabinettstück, gepr. Thom BPP, 250,-	38ybUs **	100,—
5618	30 Pfg. auf z-Papier, gestempelt in tadelloser Erhaltung, gepr. Thom BPP, Mi. 200,-	39za ⊙	60,—
5619P	30 Pfg auf z-Papier, ungezähntes postfrisches Kabinettstück, gepr. Thom BPP, 200,-	39zaU **	70,—
5620P	12 Pfg POTSCHTA, postfrisches Kabinettstück, gepr. Zierer BPP, 500,-	41 **	180,—
5621P	12 Pfg. POTSCHTA Wasserfarbe, tadellos postfrisch, gepr. Zierer BPP	41 **	200,—
5622P	12 Pfg. POTSCHTA Ölfarbe, ungebrauchtes Prachtstück, signiert	41 *	100,—
5623	12 Pfg Potschta auf Kabinett-Briefstück vom 23.6.45, signiert Busch und Attest, 750,-	41 △	220,—
5624	60 Pfg Hitler mit Schwärzung, vorder- und rückseitig auf Postanweisung aus CHEMNITZ 1 4.8.45 nach Aue, übliche Lochung, als MEF nicht so häufig!	AP797(2) ☒	40,—
5625	Ziffern-Ausgabe mit Postmeistertrennung Loschwitz, kompletter Viererblocksatz einheitlich aus der linken oberen Bogenecke auf 9 Kabinett-Briefstücken mit Stempel DRESDEN-LOSCHWITZ	42/50 G(4) △	100,—
5626	Postmeisterzähnung Loschwitz, kompletter postfrischer Kabinettstück, gepr. Ströh BPP, 140,-	42/50G **	50,—
5627	Ziffern mit Postmeisterdurchstich G, kompletter postfrischer Kabinettstück, dabei 48Gc, gepr. Ströh BPP, 168,-	42/50G **	50,—
5628	5 Pfg orangebraun, Einzelfrankatur auf Ortskarte aus DRESDEN 26.7.45, Spuren	42A ☒	20,—
5629	5 Pfg. und 25 Pfg. Coswig I, beide von Unterrand mit bunter Zusatzfrankatur auf großformatigem Firmen-R-Brief nach Leipzig, gepr. Ströh BPP	42DI,49D ☒	20,—
5630	5 Pf. Großröhrsdorf tadellos postfrisch, gepr. Ströh (18,—)	42E **	Gebot
5631	5 Pf. Klotzsche tadellos postfrisch, gepr. Ströh (80,—)	42F **	30,—
5632	5 Pfg. und 15 Pfg. (waager. Paar) Loschwitz mit Zusatz auf R-Brief, gepr. Ströh BPP	42G,47Ga ☒	Gebot
5633	5 Pfg, 6 Pfg, 8 Pfg und 12 Pfg mit Postmeistertrennung D III, 4 gestempelte Kabinettstücke, dabei 8 Pfg mit dekorativer Doppeltzähnung im rechten Rand, alle gepr. Ströh BPP, 225,-+	42/44aDI,46DII ⊙	80,—
5634	Ziffern mit Postmeistertrennung G, kompletter gestempelter Kabinettstück, gepr. Ströh BPP	42/50G ⊙	35,—
5635	Postmeistertrennung Coswig L 11 1/2, 5, 12, 15, 25 und 40 Pfg., 5 Werte tadellos postfrisch, gepr. Ströh BPP, Mi. 142,-	ex42/50DIII **	40,—
5636	1945 Ziffern mit Postmeisterzähnung DIII, fünf verschiedene gestempelte Kabinettstücke ex Mi.-Nr. 42, 45, 47, 49 und 50, dabei zwei Briefstücke, gepr. Ströh BPP, Mi. 250,—	ex42/50DIII ⊙/△	75,—
5637FP	6 Pf. grünlichschwarz in tiefer Nuance mit Plattenfehler VIII, tadellos ungebr. mit kl. Haftstelle, FA Ströh BPP (Mi. schon 800,— ohne den Plattenfehler!)	43Ac *	250,—
5638FP	6 Pf. grünlichschwarz mit vollem Mittelstück, tadellos postfrisch, FA Ströh: „Echt und einwandfrei. Marken mit vollem Mittelstück sind sehr selten.“ (3500,—)	43AcI **	1300,—
5639P	6 Pf. schwarzgelbgrün mit amtli. Durchstich 10 und zusätzlicher Linienzähnung von Coswig, tadellos postfr., FA Ströh BPP	43BIla/DI **	280,—
5640FP	6 Pf. Großröhrsdorf tadellos gestempelt, gepr. Zierer (440,—)	43E ⊙	155,—
5641	6 Pfg mit Postmeisterzähnung DIII in MiF mit Nr. 42 DIII, 49 DIII und 43 BIlb auf portogerechtem Einschreiben-Brief aus SCHIRIGSWALDE 10.9.45 nach Zittau, Fotoattest Kunz BPP, ca. 300,-	43aDIII,u.a ☒	100,—
5642P	8 Pfg. schwarzviolett mit Postmeistertrennung Coswig L 11 1/2, in tadellos postfrischer Erhaltung, gepr. Ströh BPP	44DIIIb **	120,—
5643	8 Pf. Großröhrsdorf tadellos postfrisch, gepr. Ströh (18,—)	44aE **	Gebot
5644	8 Pfg lebhaftgrauviolett, sauber gestempeltes Kabinettstück, bestens signiert Ströh BPP, 90,-	44c ⊙	35,—
5645	10 Pf. Großröhrsdorf tadellos postfrisch, gepr. Ströh (55,—)	45E **	22,—
5646	10 Pf. Klotzsche tadellos postfrisch, gepr. Ströh (100,—)	45F **	35,—
5647	12 Pfg. dunkelrosarot mit Postmeistertrennung Coswig L 11, tadellos postfrisch, gepr. Ströh BPP, Mi. 200,-	46DIIIb **	70,—
5648	12 Pf. Klotzsche tadellos postfrisch, gepr. Ströh (15,—)	46Fa **	Gebot
5649	12 Pf. Großröhrsdorf tadellos postfrisch, gepr. Ströh (25,—)	46aE **	Gebot
5650	15 Pfg. Coswig I mit bunter Zusatzfrankatur auf R-Brief, gepr. Ströh BPP	47Dla ☒	Gebot
5651	15 Pf. Großröhrsdorf tadellos postfrisch, gepr. Ströh	47E **	22,—

5652P	20 Pf. Coswig tadellos auf Briefstück, gepr. Zierer (130, —)	48DII △	50,—
5653	20 Pf. schwärzlichblaugrau, postfr., gepr. Ströh BPP	48DIIIc **	60,—
5654	20 Pfg. schwärzlichbläulichgrau, linkes Randstück mit Zusatzfrankatur auf portugiesischem R-Brief von Coswig 30.1.46 nach Dresden, gepr. Ströh BPP	48DIIc ☒	45,—
5655	20 Pfg schwärzbl'grau mit Postmeisterzählung Coswig L 11 1/2, postfrisches Kabinettstück, gepr. Ströh BPP, 150,-	48cDIII **	50,—
5656	20 Pf. Großröhrsdorf in c-Farbe tadellos postfrisch, gepr. Ströh (60, —)	48cE **	24,—
5657	1945 Ziffern mit Postmeisterzählung DI, kompletter Satz auf Einschreiben-Brief, dabei drei Werte aus dem Satz in einer anderen Zählung (Mi.-Nr. 42 DII, 45 DII und 48DIIIa), gepr. Ströh BPP, Mi. lose 320,—	48DIIIa,u.a. △	80,—
5658	1945 Ziffern mit Postmeisterzählung, überfrankierter Einschreiben-Brief mit Mi.-Nr. 46 DIIa, 49 DII und 45 DIII, gepr. Ströh BPP, Mi. lose bereits 135,—	49DII,u.a. ☒	35,—
5659	25 Pf. Großröhrsdorf tadellos postfrisch, gepr. Ströh (120, —)	49E **	48,—
5660P	25 Pf. Großröhrsdorf tadellos gestempelt, gepr. Zierer (220, —)	49E ☉	80,—
5661P	25 Pf. Klotzsche tadellos postfrisch, gepr. Ströh (200, —)	49F **	70,—
5662	40 Pf. Großröhrsdorf tadellos postfrisch, gepr. Ströh (70, —)	50E **	28,—
5663	40 Pf. Großröhrsdorf tadellos gestempelt, gepr. Zierer (120, —)	50E ☉	46,—
5664	3 Pf. Doppeldruck tadellos postfrisch, FA Ströh: „Echt und einwandfrei“ (120, —)	51IxFDD **	40,—
5665	3 Pfg mit Doppeldruck, dabei 1x mit Fehlfarbe braunschwarz, postfrisches Kabinettstück, gepr. Ströh BPP, 120,-	51atxFDD **	45,—
5666	3 Pfg mit Dreifachdruck, davon 1x mit Fehlfarbe braunschwarz, postfrisches Kabinettstück, Fotoattest Ströh BPP, 100,-	51atxFDDI **	40,—
5667	3 Pfg. Ziffern in Type II, Einzelfrankatur auf 3 Pfg. Drucksachenumschlag aus GROSSRÖHRSDORF 24.1.46, gepr. Ströh BPP, Mi. 250,—	51atxII ☒	80,—
5668	3 Pfg, Type II und I auf Papier u, postfrisches Kabinettstück aus der linken unteren Bogenecke, gepr. Ströh BPP	51auyll,51auyl **	25,—
5669P	3 Pfg, Type II und I auf Papier v, postfrisches Kabinettstück aus der linken unteren Bogenecke, gepr. Ströh BPP	51avyll,51avyll **	50,—
5670	10 Pfg mit Doppeldruck, postfrisches Kabinettstück, gepr. Ströh BPP	52txDD **	40,—
5671	10 Pfg mit Doppeldruck der Fehlfarbe grauschwarz auf grau, postfrisches Kabinettstück, gepr. Ströh BPP, 100,-	52txFDD **	40,—
5672P	10 Pfg mit Doppeldruck der Fehlfarbe grauschwarz auf grau, postfrisches Kabinettstück, gepr. Ströh BPP, 150,-	52luxDD **	50,—
5673P	10 Pfg grau auf Papier wa, postfrischer Kabinett-Viererblock mit linkem Rand, gepr. Ströh BPP, 180,-	52wax(4) **	50,—
5674P	4 Pfg. schwarzblau, tadellos postfr. rechter Randwert, FA Ströh BPP	53b **	320,—
5675	Ziffern-Ausgabe ungezähnt und gezähnt, 2 komplette Ausgaben als Bogensatz, postfrisch, Katalogwert ohne Plattenfehler 370,-	53/60(100) **	60,—
5676	30 Pf. Druck auf Gummiseite tadellos postfrisch (75, —)	55G **	25,—
5677P	3 Pfg bis 12 Pfg ungezähnt, kompletter postfrischer Kabinettstück, gepr. Ströh BPP, dabei 3 Pfg mit komplettem Markenbild-Abklatsch, 340,-	56/60U **	120,—
5678	3 Pfg lebhaftorangebraun mit Plattenfehler: „Perlschnur über Mittelstück“, gebraucht im Paar mit Normalmarke, Zählung siehe Foto, doppelt signiert Zierer BPP	56I,56 ☉	40,—
5679	3 Pfg mit vollem Mittelstück, postfrisches Kabinettstück, gepr. Ströh BPP, 100,-	56aIV **	35,—
5680	3 Pfg orangebraun, ungezähntes postfrisches Kabinettstück, gepr. Ströh BPP, 120,-	56bU **	40,—
5681P	Ziffern-Herzstücke aus Großbogen, 2 postfrische Kabinettstücke (1x herstellungsbedingten Gummibug), 240,-	H210/11 **	70,—
5682	12 Pfg zinnobere, Einzelfrankatur auf Kabinett-Fensterbrief mit klarem Stempel REINSBERG über FREIBERG 5.1.46, bestens signiert Kunz BPP	60b ☒	40,—
5683	4 Pfg Ziffern mit vollem Mittelstück, postfrisches Kabinettstück, gepr. Ströh BPP, 120,-	61ul **	40,—
5684	12 Pfg mit Druck auf der Gummiseite, postfrisches Kabinettstück, gepr. Ströh BPP, 120,-	63vG **	40,—
5685	1941, Zwinger/Rathaus, je im postfrischer Bogen, dabei die Abarten Mi.-Nr. 64II und IV sowie 65I bzw. II, Ränder üblich minimal angetrennt, Mi. 105,—	64/65(50) **	25,—
5686	6+4 Pfg. dunkelgraugrün, postfr. mit leichten Mängeln (büggig)	64bU **	25,—
5687	12 Pfg Wiederaufbau ungezähnt, postfrisches Prachtstück, gepr. Ströh BPP, 180,-	65aU **	50,—
5688	6 Pfg und 12 Pfg mit Postmeisterzählung Naumburg, 2 postfrische Kabinettstücke, gepr. Ströh BPP, 150,-	69/71XB **	50,—
5689	6 Pf. Postmeistertrennung in b-Farbe tadellos postfrisch, gepr. Ströh (65, —)	69AXb **	25,—
5690	6 Pfg dunkelgrauviolett, Wz. X, sauber gestempeltes Kabinettstück, gepr. Ströh BPP, 120,-	69Xc ☉	40,—
5691	12 Pfg Ziffern mit Postmeistertrennung A, Kabinettstück auf Briefstück, bestens signiert Ströh BPP	71XA △	25,—
5692	12 Pfg. Wappen steigendes WZ. mit Abart I, postfrischer und in den Rändern wie üblich minimal angetrennter Bogen zu 100 Werten, dabei PF I auf Feld 67, Mi. 100,—	79YI **	30,—
5693	15 Pfg. Wappen, tadellos postfrisch, Mi. 220,—	80X **	80,—
5694	40 Pfg Ziffern mit Wz. 1Y, dunkelbräunlichhila, sauber gestempelter Kabinett-Viererblock mit Oberrand, jeder Wert bestens signiert Jasch BPP, 440,- +	84Yc(4) ☉	150,—
5695	1945 Bodenreform, im postfrischer Bogensatz zu 50 Werten, dabei die PF 84IV, V und VI sowie 86III und IV, Ränder minimale Mängel, Mi. 129,—	85/86(50) **	35,—
5696	6 und 12 Pfg. Bodenreform mit Plattenfehler „großer Farbfehler“ und „Herz bei Z von PROVINZ“, je im Randpaar mit Normalmarke, tadellos postfrisch, Mi. 100,-	85V,86II **	25,—
5697FP	6 Pf. grün, waager. gez., gest., gepr. Ströh BPP, SBZ-Rarität	85YaB ☉	600,—
5698	85waA, waC, 86waA,B,C - alle geprnft, dazu 86xa und 85 xac - spl. nicht prnftbar und 5 st nicht prnftbare Privatanzahlung, Mi. 190 Euro (+ nicht gepr.)	85/86A/B/C ☉	52,—
5699	12 Pfg Bodenreform mit unregelmäßigem Durchstich, gestempeltes Bedarfsstück mit linkem Rand, oben wohl Scherentrennung, gepr. Ströh BPP, siehe auch Foto!	86awD ☉	50,—
5700FP	12 Pf. Bodenreform mit Druck auf der Gummiseite tadellos postfrisch, Fotoattest Ströh: „Echt und einwandfrei“ (900, —)	86waG **	300,—
5701	12 Pfg Bodenreform lebhaftillrot, waagrecht gezähnt, postfrisches Kabinettstück, gepr. Ströh BPP, 130,-	86wbB **	45,—
5702	12 Pfg Bodenreform lebhaftillrot, senkrecht gezähnt, postfrisches Kabinettstück, gepr. Ströh BPP, 140,-	86wbC **	50,—
5703	87A + B, Einz. und Viererblock, 88Ab g, 90/91 W,X,Y,Z entspr. g, Mi. 70 Euro	87A/91Z **	16,—
5704	12 Pfg Wiederaufbau ungezähnt in b-Farbe, postfrisches Kabinettstück mit rechtem Rand, gepr. Ströh BPP, 100,-	88Bb **	35,—
5705	12 Pfg. dunkelrot ungezähnt, tadellos postfrisch, gepr. Ströh BPP, Mi. 100,-	88Bb **	30,—
5706	Bodenreform auf Zigarettenpapier, Wz. 2Y, 2 gestempelte Bedarfsstücke, gepr. Ströh BPP, 200,-	90/91Y ☉	50,—
5707	Bodenreform auf Zigarettenpapier, Wz. 2Y, 2 gestempelte Kabinettstücke, bestens signiert Ströh BPP, 200,-	90/91Y ☉	70,—
5708	6 Pfg Bodenreform auf Zigarettenpapier mit Wz. 2Z, gestempeltes Kabinettstück mit linkem Rand, bestens signiert Ströh BPP, 100,-	90Z ☉	35,—
5709	3 Pfg. siena, tadellos postfrisch, gepr. Busch BPP, Mi. 130,—	92AXbt **	40,—
5710P	3 Pf. mittelbraun, postfr., gepr. Ströh BPP	92AXct **	90,—
5711	3 Pfg siena, postfrisches Kabinettstück, doppelt signiert Herpichböhm, 130,-	92Ab **	45,—
5712	3 Pfg Versuchsdruck braunocker ungezähnt, postfrisches Kabinettstück mit Oberrand, gepr. Ströh BPP, 120,-	92V2 **	45,—
5713P	9 postfrische ungezähnte Kabinettstücke, Nr. 92z1U, 92z2U, 93z2U, 94wU, 94yU, 95atU, 95vU, 96wU und 97qU, alle signiert, ca. 385,-	ex92/97U **	120,—
5714	4 Pfg bläulichgrauschwarz auf Papier p2, postfrisches Kabinettstück, gepr. Ströh BPP	93Ap2 **	20,—
5715	4 Pfg bläulichschwarzgrau, Spargummi auf dünnem Papier, postfrisches Kabinettstück, gepr. Ströh BPP	93Ayy **	40,—
5716	6Pfg schwärz'bläulichgrün, Spargummi auf dünnem Papier, postfrisches Kabinettstück, gepr. Ströh BPP	95Abyy **	25,—
5717	8 Pfg rotorange, Spargummi auf dünnem Papier, postfrisches Kabinettstück, gepr. Ströh BPP	96Ayy **	35,—
5718	8 Pfg rotorange, Spargummi auf dünnem Papier, postfrisches Kabinettstück, gepr. Ströh BPP	96Ayy **	35,—
5719	12 Pfg. Schiller auf „r“-Papier, sauber gestempelter Wert in tadelloser Erhaltung, gepr. Ströh BPP, Mi. 130,—	97AXar ☉	40,—
5720P	12 Pfg. dunkelbraunrot auf Papier „t“, tadellos postfrisch, gepr. Ströh BPP, Mi. 220,—	97AXbat **	80,—
5721FP	12 Pfg. dunkelbräunlichrot ungezähnt, t-Papier, tadellos postfrisch, laut Fotoattest Ströh BPP „...einwandfrei“, Mi. 600,—	97AXbatU **	220,—
5722P	12 Pfg dkl'brün'rot auf t-Papier, postfrisches Kabinettstück, gepr. Ströh BPP, 220,-	97Abat **	80,—
5723	12 Pfg (4) Schiller in MiF mit 2x Nr. 95 und 94 auf Einschreiben-Nachnahme-Brief aus SAALFELD 1.11.45 nach Leipzig, 1 Pfg überfrankiert, dafür recht früh!	97A(4),u.a. ☒	40,—
5724	30 Pfg und 2x 6 Pfg Freimarken auf Einschreiben-Brief aus WEIMAR 22.1.46 nach Braunschweig, rechts mit Zensur-Verschluss und russ. K2, ungewöhnlich!	99A,95(3) ☒	80,—
5725P	30 Pf. Goethe in Type BXaw tadellos postfrisch, tiefst gepr. Ströh (350, —)	99BXaw **	130,—
5726	30 Pfg geschnitten auf p2-Papier, postfrisches Kabinettstück mit Unterrand, gepr. Ströh BPP	99Bp2 **	25,—

5727	30 Pfg Versuchsdruck dunkelolivgrün ungezähnt, postfrisches Kabinettstück, gepr. Ströh BPP, 100,-	99V1 **	40,-
5728	Weihnachtsblock auf t-Papier, postfrisch, oben etwas beschnitten und leicht wellig im Rand, sonst feines Stück, 1500,-	Bl.2t **	300,-
5729	Blockmarken aus Block 3A und 3 B, 10 Prachtwerte postfrisch bzw. ohne Gummi, 52,-	107/11A/B **/(* ¹)	20,-
5730	1946 National-Theater, gestempeltes Blockpaar in tadelloser Erhaltung, gepr. Ströh BPP	Bl.3 A/B ⊙	120,-
5731	Theater-Blockpaar, 2 ungebrauchte Kabinettstücke, Block 3 B postfrisch und bestens signiert Dr. Jasch BPP	Bl.3AB **/(* ¹)	35,-
5732	Theaterblockpaar tadellos postfrisch wie gerade von der Post geholt (85,-)	Bl.3AB **	30,-
5733P	Brückenbausatz, zentriert gestempelter Luxus-Viererblocksatz in tadelloser Erhaltung, gepr. Ströh BPP, Mi. 160,-	112/15(4) ⊙	50,-
5734P	Wiederaufbau auf dünnem Papier, kompletter postfrischer Kabinettssatz, Fotoattest Herpichböhm BPP, 200,-	112/15y **	70,-
5735	12 Pfg Wiederaufbau rot, postfrisches Kabinettstück, gepr. Ströh BPP	113by **	25,-
5736P	24 Pfg Wiederaufbau mittelsiena, Papier y, postfrisches Kabinettstück, gepr. Ströh BPP, 150,-	115by **	50,-
5737	1946 Brückenbau-Block, tadellos postfrisch	Bl.4 **	150,-
5738	5 bis 12 Pfg. Ziffern mit steigendem WZ., kpl. gestempelter in tadelloser Erhaltung, gepr. Ströh BPP	116/19 Y ⊙	40,-
5739P	5 bis 12 Pfg. Ziffer mit Postmeistertrennung Mügeln L 11 1/2, postfrischer Satz in tadelloser Erhaltung, gepr. Dr. Jasch BPP	116/19AX **	100,-
5740	5 Pf. Trennung Roßwein mit Wz. Y tadellos postfrisch, gepr. Ströh (110,-)	116CY **	40,-
5741	5 Pfg. mit Durchstich 10 von Roßwein Wz. Y, rechtes Randstück dort ungezähnt, ungebrauchtes Prachtstück, gepr. Dr. Jasch BPP	116CY *	20,-
5742	5 Pfg mit Postmeisterdurchstich C und Wz. 1Y, postfrisches Kabinettstück mit linkem Rand, gepr. Ströh BPP, 110,-	116Y **	40,-
5743	5 Pfg bis 12 Pfg Ziffern mit Wz. 1Y, kompletter gestempelter Kabinettssatz, gepr. Ströh BPP, 100,-	116/119Y ⊙	35,-
5744P	Ziffern-Ausgabe mit Postmeistertrennung A, Wz. 1X, kompletter postfrischer Satz, 5 Pfg mit 2 Stockpunkten, sonst in Kabinetterhaltung, gepr. Zierer BPP bzw. Ströh BPP, 220,-	116/19AX **	70,-
5745	Ziffern-Ausgabe mit Postmeistertrennung B, Wz. 1X, kompletter postfrischer Kabinett-Satz, bestens signiert Ströh BPP, 120,-	116/19BX **	40,-
5746	Ziffern-Ausgabe mit Postmeistertrennung C, Wz. 1X, kompletter postfrischer Kabinett-Satz, bestens signiert Ströh BPP, 100,-	116/19CX **	35,-
5747	Ziffern-Ausgabe mit Postmeistertrennung D, Wz. 1X, kompletter postfrischer Kabinett-Satz, bestens signiert Ströh BPP, 70,-	116/19DX **	25,-
5748P	6 Pfg Ziffern dkl-rotviolett mit Postmeistertrennung C, Wz. 1X, postfrisch mit kleiner Haftstelle, aber bestens signiert Ströh BPP, 200,-	117CXb **	50,-
5749P	6 Pfg Ziffern mit Wz. X, senkrecht 14er-Bogenteil als portugerechte MEF auf Einschreiben-Brief aus DRESDEN 10.5.46 nach Hannover, Ak.-Stempel	117X(14) ☒	50,-
5750P	8 Pf. lebhaftrotorange, Wz. Y, Durchstich 16 von Roßwein. li. Randwert und dort leicht stockig, Marke einwandfrei und postfr., FA Ströh BPP	118yD **	110,-
5751	12 Pfg., Wz y, auf Luxus-Brief von HARTMANNSDORF 6.11.45 nach Chemnitz, gepr. Ströh BPP	119Y ☒	35,-
5752P	5 bis 12 Pfg. Versuchszeichnung WZ. Y, tadellos postfrisch, siehe Universal-Katalog!	120/23Y **	80,-
5753P	5 Pf. senkrecht ungezähnt tadellos postfrisch, gepr. Ströh	120XUs *	62,-
5754P	Mustermesse WZ. X, sauber gestempelte Werte auf Spendenblatt No. 028524, 12 Pfg. 1 Zahn verkürzt, ansonsten tadellose Erhaltung, tiefstgepr. Ströh BPP, Mi. 220,-	124/25X △	80,-
5755	Mustermesse WZ. X, postfrische Paare in tadelloser Erhaltung, gepr. Zierer BPP, Mi. 130,-	124/25X(2) **	40,-
5756	6 Pfg Musterschau mit Wz. 1X, sauber gestempeltes Kabinettstück, bestens signiert Ströh BPP, 100,-	124X ⊙	35,-
5757	6 Pf. Musterschau ungezähnt mit PF III tadellos postfrisch. Ungezähnt in Kombination mit dem Plattenfehler selten! (110,- ++)	124XUIII **	50,-
5758P	6 Pfg. Leipziger Messe mit Wz. 1Y, ungezähntes gestempeltes Kabinettstück, gepr. Ströh BPP, Mi. 400,-	124YU ⊙	140,-
5759	Leipziger Musterschau mit Wz. 1X, 2 postfrische Kabinettstücke, 65,-	124/25X **	20,-
5760	3 Pfg Ziffern dunkelockerbraun, Wz. 1Y, postfrisches Kabinettstück, gepr. Ströh BPP, 120,-	126Yb **	40,-
5761	4 Pfg. schwarzgraublau auf Z-Papier mit Zusatzfrankatur auf portugerechten Brief von Leipzig 20.6.46 nach Hannover, gepr. Ströh BPP	127Za ☒	65,-
5762	15 Pfg Ziffern lebhaftbraunkarmin mit Wz. 1Y, postfrisches Kabinettstück, bestens signiert Ströh BPP, 100,-	133Yb **	35,-
5763	30 Pf. dunkeloliv, postfr., gepr. ströh BPP	135Yb **	75,-
5764P	40 Pf. in Type Xwc ** Attestkopie Ströh BPP (für Viererblock) „echt und einwandfrei - in tadelloser, postfrischer Erhaltung“	136Xwc **	105,-
5765	40 Pf. dunkelrotilla, postfr., gepr. Ströh BPP	136Yb **	35,-
5766	40 Pfg Ziffern dunkelrotilla, postfrisches Kabinettstück, gepr. Ströh BPP, 110,-	136Yb **	40,-
5767P	3 Pfg Ziffern dunkelockerbraun mit Wz. 1Y, postfrisches Kabinettstück, gepr. Ströh BPP	137Yb **	50,-
5768	Ziffern-Ausgabe mit Wz. 1X, 5 Werte verschiedene Farben (126Xb, 127Xb, 133Xa, 135Xa und 137Xb), jeweils in postfrischer Kabinetterhaltung und bestens signiert Ströh BPP, ca. 130,-	137Xb,u.a. **	40,-
5769P	3 Pf. dunkelgelbbraun, Wz. X, gest., gepr. Ströh BPP	150X ⊙	120,-
5770P	3 Pfg. Abschied mit fallendem WZ., gestempelt in tadelloser Erhaltung, gepr. Ströh BPP	150X ⊙	100,-
5771P	Abschiedsserie mit Wz. 1X, kompletter postfrischer Kabinettssatz mit Fotoattest Ströh BPP, 380,-	150/55X **	130,-
5772	6 Pf. Abschiedsserie mit Wz. X tadellos postfrisch (60,-)	153Xa **	20,-
5773	6 Pfg. Abschied dunkelrotviolett im senkr. Paar mit Normalmarke, tadellos postfrisch, gepr. Ströh BPP, Mi. 110,-	153Yb **	30,-
5774FP	6 Pfg. Abschied dunkelrotviolett mit steigendem WZ., seltene Variante, gestempelt in tadelloser Erhaltung, Fotoattest Ströh BPP vom 25.3.2005 „...einwandfrei“	153Yb ⊙	300,-
5775	8 Pfg Abschied, Wz. Y in MiF mit Mi.-Nr. 150Y, 152Y, 153Y und All.Bes. Nr. 930 und 924 auf portugerechtem Einscheiben-Brief, gepr. Ströh BPP, 88,-	154Y,u.a. ☒	20,-
5776	Abchied ohne Wz., 6 Prachtbriefstücke, die 4 Pfg. auf y-papier, die anderen Werte auf x-Papier, gepr. Ströh BPP, Mi. 140,-	156/61 △	40,-
5777P	Abschiedsserie auf y-Papier, Nr. 156-158y und 161y sowie 159/160y auf Kabinettbriefstück mit SST, alles Randstücke, gepr. Ströh BPP, 364,-	ex156/161y △	110,-
5778	5 Pfg. auf gelbem Papier, zentriert gestempelt, tadellos, gepr. Ströh BPP, Mi. 100,-	158y ⊙	40,-
5779P	Leipziger Messe-Block mit Wz. 1X, postfrisches Prachtstück mit den üblichen Kalendarbügen, 220,-	Bl.5X **	70,-
5780	Leipziger Messe-Block mit Wz. 1X, gestempeltes Kabinettstück, gepr. Zierer BPP, 320,-	Bl.5X ⊙	100,-
5781P	Leipziger Messe-Blockpaar, 2 postfrische Prachtstücke mit den üblichen Kalenderbügen, gepr. bzw. 1x mit Fotoattest Ströh BPP, 420,-	Bl.5XY **	130,-
5782	Messe Block WZ. Y, ungebrauchter Block in tadelloser Erhaltung	Bl.5Y *	40,-
5783	1946 Messe-Block mit steigendem WZ., sauberer SST, in tadelloser Erhaltung	Bl.5Y ⊙	100,-
5784	Leipziger Messeblock als Großblock mit Wz. 1X, ungebraucht ohne Gummi, Kabinettstück mit Schutzhülle, 450,-	Bl.5SX (*)	150,-
5785FP	Leipziger Messe-Block mit Wasserzeichenabart „Wz. 1 Y - Stufen steil steigend“, postfrisches Kabinettstück mit Fotoattest Dr. Jasch BPP: „...echt und einwandfrei“, 1100,-	Bl.5YaZ **	400,-
5786	1948 Währungsreform, 8 Gebühr bezahlt Belege in sehr guter Erhaltung mit Einnahmennachweisen (u.a. B.-Hermsdorf, B. N 113, B.-Neukölln, B. SW 116)	☒	50,-
5787	1948 Währungsreform, Einnahmennachweis über 24 Pfg. „ZWICKAU (SACHS.) 3 a, 16.7.48“, glasklarer Abschlag auf Fensterbrief der Landesgasversorgung Sachsen AG, tadellos	☒	20,-
5788	1948 Währungsreform, Gebühr bezahlt von „15 OHRDRUF c, 30.6.48“ auf Geschäftspapier nach Berlin in tadelloser Erhaltung	☒	20,-
5789P	1948 Währungsreform, ovaler Gebühr bezahlt von „ZEHDENICK a, 3.7.48“ auf Firmenbrief nach Berlin, sehr gute Erhaltung	☒	20,-
5790	2 bis 84 Pfg. Handstempelaufdruck Bezirk 27 (ohne helle 60) im kpl. postfrischer Viererblocksatz in tadelloser Erhaltung, bis auf die 25 Pfg. alles mit Eckrändern(!), gepr. Herbst BPP, Mi. 360,-	166/81V(4) **	150,-
5791P	2 bis 80 Pfg. mit Aufdruck 2o Köthen, 10 postfrische Werte mit unterschiedlichen Aufdrucken 2 hoch null, dabei 15, 50 und 80 Pfg., minimale Zahnverkürzungen, alle gepr. Ballschmidt BPP	ex166/80Vlb **	350,-
5792	6 Pfg. mit Aufdruck 2o Köthen 1 d, gestempelter Wert in tadelloser Erhaltung, 1 Zahn minimal verkürzt, gepr. Ballschmidt BPP	167Vlb ⊙	25,-
5793	8 Pf. „Berlin 4a“ u. 2mal „Berlin 58“ mit Zehnfachzusatzfrankatur a. Brief ab Berlin NW7 nach Köthen, gepr. Dr. Herbst	168l,943 ☒	25,-
5794	12 Pfg. Bez. 3 als Zusatzfrankatur a. Stephankarte vom 12.7.48, nebegesetzter viol. Nachgebühr-Stpl., nach Köthen, gepr. Heweker	170,P965 ☒	20,-
5795	15 Pfg. mit Aufdruck 2o Köthen 1 d, postfrischer Wert in tadelloser Erhaltung, 2 Zähne minimal verkürzt, gepr. Ballschmidt BPP	171Vlb **	50,-
5796P	30 Pfg. mit Aufdruck 2o Köthen 2 Land, postfrischer Randwert in tadelloser Erhaltung, gepr. Ballschmidt BPP	176Vlb **	120,-
5797P	50 Pfg. mit Aufdruck 2o Köthen 2 Land, postfrischer Eckrandwert im Plattendruck, tadellose Erhaltung, seltene Marke, gepr. Ballschmidt BPP	178Vlb **	250,-
5798	80 Pfg. mit Aufdruck 2o Köthen 2 Land, postfrischer Eckrandwert im Plattendruck in tadelloser Erhaltung, 1 Zahn minimal verkürzt, gepr. Ballschmidt BPP	180Vlb **	65,-
5799	1 Mk. Taube mit Aufdruck 2o Köthen 1, postfrischer Oberrandwert in tadelloser Erhaltung, 3 Zähne minimal stumpf; gepr. Ballschmidt BPP	llaVlb **	70,-

5800	2 Pfg Maschinenaufdruck mit doppeltem Aufdruck, postfrisches Kabinett-Paar, doppelt signiert Weigelt BPP	182DDI(2) **	20,-
5801P	2 Pfg Maschinenaufdruck mit doppeltem Aufdruck (1x normal, 1x als Blinddruck), postfrisches Kabinett-Stück mit Fotoattest Weigelt BPP	182DDII **	50,-
5802	10 Pfg Maschinenaufdruck mit doppeltem Aufdruck (1x normal, 1x als Blinddruck), postfrisches Kabinett-Stück mit Fotoattest Weigelt BPP	185DDII **	20,-
5803P	15 Pfg Maschinenaufdruck mit doppeltem Aufdruck (1x normal, 1x als Blinddruck), postfrisches Kabinett-Stück mit Fotoattest Weigelt BPP	187DDII **	50,-
5804	16 Pfg Maschinenaufdruck mit kopfstehendem Aufdruck, postfrisches Kabinett-Stück, gepr. Weigelt BPP	188K **	20,-
5805	20 Pfg Maschinenaufdruck, postfrisches Kabinettstück aus der linken unteren Bogenecke, im Unterrand mit dekorativer Doppelzählung!	189(2) **	20,-
5806	20 Pfg Maschinenaufdruck mit doppeltem Aufdruck (1x normal, 1x als Blinddruck), postfrisches Kabinett-Stück mit Fotoattest Weigelt BPP	189DDII **	20,-
5807P	25 Pfg Maschinenaufdruck mit doppeltem Aufdruck (1x normal, 1x als Blinddruck), postfrisches Kabinett-Stück mit Fotoattest Weigelt BPP	191DDII **	50,-
5808	25 Pfg Maschinenaufdruck, postfrisches Kabinettstück mit linkem Rand und Druckerzeichen „8“ (negativ)	191DZ **	25,-
5809P	30 Pfg Maschinenaufdruck mit doppeltem Aufdruck (1x normal, 1x als Blinddruck), postfrisches Kabinett-Stück mit Fotoattest Weigelt BPP	192DDII **	50,-
5810P	40 Pfg Maschinenaufdruck mit doppeltem Aufdruck (1x normal, 1x als Blinddruck), postfrisches Kabinett-Stück mit Fotoattest Weigelt BPP	193DDII **	50,-
5811	60 Pf. in der guten Farbe tadellos postfrisch vom Unterrand mit Teil der HAN (70,-)	195 **	25,-
5812P	60 Pfg Maschinenaufdruck karminrot, postfrischer Kabinett-Viererblick aus der linken oberen Bogenecke, Katalogwert für Marken + Oberränder 740,-	195a(4)OR **	150,-
5813P	60 Pfg Maschinenaufdruck karminrot, postfrisches Kabinettstück mit Plattenoberrand, gepr. Weigelt BPP, 300,-	195aOR **	80,-
5814P	60 Pfg. braunrot mit Maschinenaufdruck, postfrisch mit rechtem Rand in tadelloser Erhaltung, gepr. Paul BPP	195b **	120,-
5815FP	50 + 25 Pfg. Messe schwarzviolettultramarin mit sehr seltener Borkengummierung, postfrisches Kabinettstück dieser erst seit kurzem bekannten Abart, in Kombination mit der „b“-Farbe mangels bisheriger Marktpreise mit -,- bewertet!	199bII **	150,-
5816	5 Pfg Maschinenaufdruck auf Bären, Papier u, glatte Gummierung, ungebrauchtes Kabinettstück mit doppeltem Aufdruck, gepr. Weigelt BPP	200AuxDDI *	20,-
5817	5 Pfg. durchstochen, 22 Stück in Einheiten als sehr seltene portogerechte MeF auf großformatigem und mittig senkrecht gefaltetem R-Brief (über 250 gr.) von „ZEULENRODA 5.4.49“ nach „SCHWERIN 7.4.49“	200B(22) ☒	45,-
5818P	6 Pfg Maschinenaufdruck auf Bären, Papier wa, glatte Gummierung, postfrisches Kabinettstück, gepr. Weigelt BPP, 130,-	201Awax **	40,-
5819	6 Pfg Maschinenaufdruck auf Bären, Papier wa, geriffelte Gummierung, postfrisches Kabinettstück mit doppeltem Aufdruck (1x normal, 1x als Blinddruck), gepr. Weigelt BPP	201AwazDDII **	20,-
5820P	6 Pfg Maschinenaufdruck auf Bären, Papier wb, geriffelte Gummierung, postfrisches Kabinettstück mit doppeltem Aufdruck (1x normal, 1x als Blinddruck), gepr. Weigelt BPP	201AwbzDDII **	50,-
5821	6 Pfg. grau violett, Doppeldruck d. Aufdruckes, postfr., gepr. (130,-)	201DD **	35,-
5822P	8 Pfg Maschinenaufdruck auf Bären, Papier u, glatte Gummierung, postfrisches Kabinettstück mit doppeltem Aufdruck (1x normal, 1x als Blinddruck), Fotoattest Weigelt BPP	202AuxDDII **	50,-
5823	8 Pfg Maschinenaufdruck auf Bären, Papier v, glatte Gummierung, postfrisches Kabinettstück mit doppeltem Aufdruck (1x normal, 1x als Blinddruck), gepr. Weigelt BPP	202AvxDDII **	30,-
5824P	12 Pfg Maschinenaufdruck auf Bären, Papier wb, geriffelte Gummierung, postfrisches Kabinettstück mit doppeltem Aufdruck (1x normal, 1x als Blinddruck), gepr. Weigelt BPP	204AwbzDDII **	50,-
5825P	20 Pfg Maschinenaufdruck auf Bären, Papier wb, geriffelte Gummierung, postfrisches Kabinettstück mit doppeltem Aufdruck (1x normal, 1x als Blinddruck), gepr. Weigelt BPP	205AwbzDDII **	50,-
5826	6 Pfg Maschinenaufdruck bräunlicholiv, Papier wb, glatte Gummierung, postfrisches Kabinettstück, gepr. Paul BPP	206Aawbx **	25,-
5827	5 Pfg Maschinenaufdruck auf Ziffern, postfrisches Kabinettstück mit doppeltem Aufdruck (1x normal, 1x als Blinddruck), Fotoattest Weigelt BPP	207aDDII **	20,-
5828P	30 Pf. dunkelgrauoliv, postfr., gepr. Paul BPP, Michel ohne Preis	208b **	100,-
5829P	45 Pfg Maschinenaufdruck auf Ziffern, postfrisches Kabinettstück mit doppeltem Aufdruck (1x normal, 1x als Blinddruck), Fotoattest Weigelt BPP	209DDII **	50,-
5830	2 Pfg. Kollwitz mit Borkengummi, tadellos postfrisch	212ay **	20,-
5831	2 Pfg. Köpfe I mit Borkengummi, tadellos postfrisch, gepr. Paul BPP	212ay **	20,-
5832	6 Pf. Behördendrucksache d. Rat d. Kreises Frankfurt/O. nach Müllrose, rs. mit Propagandastempel „Wir führen das gesamtdeutsche Gespräch.“, saubere Bedarfserhaltung	213 ☒	30,-
5833P	6 Pf. in b-Farbe mit Borkengummi, postfr. gepr. Mayer BPP, SBZ-Rarität	213by **	180,-
5834	12 Pfg. Engels mit Borkengummi, tadellos postfrisch	216y **	40,-
5835FP	15 Pfg. Hegel mit außergewöhnlich seltener waagerechter Borkengummierung, postfrischer Wert in tadelloser Erhaltung, Fotobefund für ehemaliges Paar Schönherr BPP, sehr selten!	217az **	200,-
5836P	16 Pfg. Borkengummi, postfrisches Eckrandstück mit zusätzlicher Farbrandleiste in Markenfarbe, tadellos, gepr. Paul BPP	218ay **	100,-
5837	20 Pfg. Kollwitz als seltene EF auf Posteinlieferungsschein „GLAUCHAU (SACHS) 26.9.50“	219 ☒	55,-
5838P	20 Pfg. Kollwitz mit Borkengummi, postfrisches Randstück mit zusätzlicher Farbrandleiste in Markenfarbe, tadellos, gepr. Paul BPP	219ay **	80,-
5839	24 Pfg. Thälmann ungezähnt, tadellos postfrisch, gepr. Weigelt BPP, Mi. 100,-	220U **	40,-
5840	24 Pf. Thälmann ungezähnt sauber ungebraucht mit Erstfalz (Mi. 100,- für **)	220U *	20,-
5841P	24 Pfg Köpfe I im senkrechten Paar, untere Marke unten ungezähnt mit Rand auf überfrankiertem Brief aus DRESDEN WEISSER HIRSCH 12.6.50, signiert Richter	220Uu,220 ☒	60,-
5842	30 Pfg. Engels mit Borkengummi, tadellos postfrisches Randstück, gepr. Paul BPP	222by **	40,-
5843P	60 Pfg. Hegel mit Borkengummierung, postfrischer Wert mit herstellungsbedingt minimalem Kalendarbug, äußerst seltene „a“-Farbe!	225ay **	150,-
5844FP	Liebknecht/Luxemburg mit Doppeldruck, sauber gestempelter Wert in tadelloser Erhaltung, Mi. 800,-	229DD ☉	280,-
5845	Goethe, 5 feinst gestempelte Sätze	234/38 ☉	15,-
5846	1949, Klapp-Gedenkblatt zum Goethejahr, jeder Wert mit 2 versch. SST (14.9./28.8.49), kl. Randbug	234/38 △	25,-
5847	Goethe-Block, postfrisch, 220,-	Bl.6 **	60,-
5848	1946 Goethe-Block mit SST, in tadelloser Erhaltung, Mi. 300,-	Bl.6 ☉	100,-
5849	Goethe-Block mit SST WEIMAR, sauber gestempeltes Kabinettstück, 300,-	Bl.6 ☉	100,-
5850	Goethe - Block postfrisch, tadellos (220,-)	Bl.6 **	80,-
5851P	Goethe-Block, postfrisches Kabinettstück, 220,-	Bl.6 **	70,-
5852P	Goethe-Block, postfrisches Kabinettstück, bestens signiert Paul BPP	Bl.6 **	70,-
5853P	Goethe-Block, gestempeltes Kabinettstück mit SST WEIMAR, bestens signiert Paul BPP	Bl.6 ☉	100,-
5854	80 Pfg (3), 60 Pfg (Mgl.), 50 Pfg und 40 Pfg Köpfe I auf Einschreiben-Übersee-Luftpostbrief (Großformat) aus LEIPZIG 27.11.50 in die USA, Spuren, recht hohes Porto!	286(3),u.a. ☒	30,-

Zusammendrucke

5855	Wiederaufbau, 4 verschiedene Zusammendrucke, postfrisch und in Kabinetterhaltung	WZd1/2,SZd/2 **	20,-
5856	Ziffern-Zusammendruck SK Zd 2, postfrisches Kabinettstück, 60,-	SKZd2 **	20,-
5857	WZd13/Hz11, komplette Garnitur **	WZd13/Hz11 **	145,-
5858	Ziffern-Zusammendrucke, alle 8 in postfrischer Kabinetterhaltung, zum Teil mit Rand, 80,-	WZd13/16,SZd 3/4 **	30,-

DDR

5859	10.9.48, Gebühr bezahlt Brief aus „NIEDERSEDLITZ (SACHSEN) 10.8.49“ nach Westberlin, dort mit 10 Pfg. Nachgebühr belegt.	☒	80,-
5860	6 Pfg. Firmenfreistempel a. Verrechnungsscheckvordruck der Sparkasse Kleinschmalkalden von 1951, übliche Bankklochung, seltener kaum einmal angebotener Beleg	☒	25,-

5861	6 Pfg. purpurviolett a. Verrechnungsscheckvordruck von 1949 an die Landeskreditbank Brotterode/Thür., übliche Registerlochung, seltene Verwendungsart, kaum einmal angeboten	SBZ213 ☒	25,—
5862	1949/50, bis auf die fehlende Mi.-Nr. 247 und Bl.7 kpl. Jahrgang - das Besondere daran - jeder Wert zeitgerecht gest. und gepr. Weigelt bzw. Tichatzky BPP, so etwas sieht man nicht alle Tage, schon die Prüfkosten summieren sich, Mi. 620,—. Bitte beachten Sie auch die nachfolgenden Lose!	ex242/79 ☉	150,—
5863	1951, kpl. und zeitgerecht gest. kpl. Jahrgang, jeder Wert gepr. Weigelt bzw. Tichatzky BPP, Mi. 380,—	280/97 ☉	90,—
5864	1952, bis auf Köpfe II kpl. Jahrgang, jeder Wert echt und zeitgerecht gest. und gepr. Weigelt BPP, Mi. 190,—	ex298/326 ☉	45,—
5865	1953, bis auf die fehlenden Marx-Blocks und die lediglich in postfrisch vorhandene Mi.-Nr. 357 (dafür aber mit dem guten Plattenfehler II) kpl. Jahrgang, ansonsten jeder Wert echt und zeitgerecht gest. und gepr. Weigelt BPP - wo findet man schon mal die Dauerserien kpl. geprüft !, Mi. 290,—	ex342/422 ☉	70,—
5866	1954/55, kpl. bis auf die Blockausgaben kpl. Jahrgänge, wie auch die Lose davor, jeder Wert echt und zeitgerecht gest. und gepr. Weigelt bzw. Tichatzky BPP, dabei auch Mi. 431II und 449 II, Mi. 280,—	ex423/509 ☉	70,—
5867	Jahrgang 1949 komplett tadellos postfrisch (48,—)	242-45 **	18,—
5868	9 komplette Sonderausgaben (Mi.-Nr. 242, 245, 246/47, 250, 256/59, 260, 273/74, 284/85 und 289/92), je sauber bedarfsgestempelt, Mi. 355,-	ex242/92 ☉	80,—
5869	Jahrgang 1950 einschließlich Debria-Block komplett tadellos postfrisch (574,—)	246-79 **	150,—
5870	Jahrgang 1950 einschließlich Debria-Block komplett bis auf Nr. 257-58. Tadellos gestempelt, viele Voll- und teils Sonderstempel (440,—)	246-79 ☉	100,—
5871	24 Pfg. Pieck braunorange, tadellos postfrisch, gepr. Mayer BPP, Mi. 110,—	252b **	35,—
5872	1 DM Pieck mit 10 und 80 Pfg. Köpfe als MiF auf Luftpostbrief von „ZELLA-MEHLIS50“ nach New York	253 + ☒	30,—
5873	5 DM Pieck I, postfrischer Schalterbogen mit DV und DZ in tadelloser Erhaltung, Mi. 610,—	255(50) **	60,—
5874	200. Todestag Sebastian Bach, kompletter Satz auf Gedenkblatt mit SST 30.7.50, leichte Spuren, dekorativ!	256/59 △	20,—
5875	1950 Debria, tadellos postfrisch, Mi. 60,—	260 **	20,—
5876	Akademie komplett tadellos postfrisch (190,—)	261/70 **	60,—
5877	Akademie, sauber gest. Prachtsatz	261/70 ☉	24,—
5878	Marken aus debria-Block tadellos gestempelt (130,—)	271/72 ☉	56,—
5879	1950 DEBRIA-Block, gest., in tadelloser Erhaltung, gepr. Tichatzky BPP	Bl.7 ☉	60,—
5880	DEBRIA-BLOCK auf Einschreiben-Brief mit SST vom 28.8. und Sonder-R-Zettel, saubere Erhaltung!	Bl.7 ☒	70,—
5881	DEBRIA Block, tadellos postfrisch, Mi. 190,—	Bl.7 **	60,—
5882	DEBRIA-Block, tadellos, gest.	Bl.7 ☉	60,—
5883	Debria-Block ☉ Tagesstempel (190,—)	Bl.7 ☉	74,—
5884	DEBRIA Block, sauber mit Dreifarben - SST auf Briefstück, tadellos, Mi. 170,—	Bl.7 △	50,—
5885	DEBRIA-Block auf R-FDC mit 3-farbigem übergehendem ESST, rücks. Ank.-Stpl., Mi. 200,-	Bl.77 ☒	60,—
5886	DEBRIA-Block a. FDC mit SStpl.	Bl.7FDC ☒	70,—
5887P	24 Pfg. Mansfeld dunkelviolettultramarin, tadellos postfrisch, FA Meyer BPP, Mi. 480,—	273b **	180,—
5888	12 Pf. Chinese tadellos postfrisch (110,—)	286 **	45,—
5889	DCF, tadellos gest. (100,—)	286/88 ☉	40,—
5890	24 Pf. Chinesen tadellos postfrisch (140,—)	287 **	105,—
5891	24 Pfg. Deutsch-chinesische Freundschaft, postfrisches Kabinettstück aus der linken unteren Bogenecke mit komplettem Druckvermerk, leichte Faltung in der Zähnung, 450,-	287DV **	120,—
5892	Jahrgang 1952 ohne 327-41 und ohne Nr. 315 tadellos gestempelt (98,—)	298-326 ☉	20,—
5893	Jahrgang 1952 komplett tadellos postfrisch (327-41 *) (364,—)	298-341 **/*	80,—
5894	12 Pfg. Jahn und 24 Pfg. von Knobelsdorf, zwei bessere Wasserzeichen-Varianten, postfrische Randstücke, sign. Sieger, Mi. 100,-	317X,382Y **	25,—
5895	5 Pfg. Pieck und 60 Pfg. Köpfe II mit WZ. Y, postfrische Werte in guter Erhaltung, je gepr. Paul BPP	322Y,338Y **	15,—
5896	24 Pfg. Pieck und 6 sowie 60 Pfg. Köpfe II je mit Wz. Y, sauber gestempelte Werte in tadelloser Erhaltung, 24 Pfg. zwei Zähne verkürzt, je gepr. Paul BPP	324,328,338 ☉	30,—
5897P	2 bis 84 Pfg. Köpfe (II), kpl. postfrischer Satz, teils minimale herstellungsbedingte Kalenderbüge, sonst tadellos, Mi. 420,—	327/41 **	150,—
5898P	Köpfe II komplett, bis auf 80 Pfg. alle mit Gefälligkeits-Sonderstempel in tadelloser Erhaltung, Mi. 450,-	327/41 ☉	120,—
5899P	2 Pf. dunkelgrau mit Wz. 2YI, tadellos, echt u. zeitgerecht gest., gepr. Weigelt und Paul BPP, eine seltene, kaum zu findende Marke!	327vaYI ☉	80,—
5900	8 Pf. braunorange, gewöhnliches Papier, tadellos u. echt gest., gepr. Schönherr BPP	329zaXII ☉	40,—
5901	30 Pfg. Engels mit Wz. Y, tadellos postfrisch, gepr. Paul BPP, Mi. 75,—	330vaYI **	25,—
5902	30 Pfg. Engels mit Wz. Y, zentriert gestempelter Wert in tadelloser Erhaltung, gepr. Paul BPP, Mi. 90,—	330vaYI ☉	35,—
5903	15 Pf. dunkelbraun, tadellos und echt gest., gepr. Weigelt BPP	331vaXII ☉	50,—
5904	15 Pfg. Köpfe II dunkelbraun, gestempelter Wert in guter Erhaltung, ausgabetyisch gezähnt, dazu Mi.-Nr. 1869w, je gepr. Schönherr BPP, Mi. 134,—	331vaXII ☉	30,—
5905P	25 Pf. grauoliv, tadellos und echt gest., gepr. Schönherr BPP	334zXI ☉	160,—
5906P	84 Pf. bräunlichkarmin, tadellos und echt gestempelt, gepr. Weigelt BPP	341vaXII ☉	180,—
5907FP	84 Pfg. Köpfe II bräunlichkarmin, gestr. Papier mit Wz. 2XI, sehr sauber gestempeltes Kabinettstück mit Fotoattest Paul BPP: „...echt und einwandfrei!“ (500,—)	341vaXII ☉	200,—
5908	Jahrgang 1953 postfrisch komplett einschließlich allen 4 Marxblöcken (billige Nr. 416 Eckzahnfehler) (1018,—)	342-422 **	200,—
5909	Jahrgang 1953 sauber gestempelt komplett ohne Marxblöcke! (196,—)	342-422 ☉	30,—
5910	12 gest. Ausgaben mit Druckvermerk, dabei 342/43, 464/66, alles tadellose Erhaltung, Mi. über 160,- EUR	ex342/547 ☉	35,—
5911	Marx-Bibel, tadellos ungebraucht, üblich minimal bestoßen, Mi. 80,—	S344/53 *	25,—
5912	Marx-Büchlein, sauber mit SST entwertetes Heftchen in guter Erhaltung, kaum bestoßen, Mi. 120,—	S344/53 ☉	40,—
5913	60 Pfg. Radernfahrt mit Plattenfehler I und II, tadellos mit SST, Mi. 65,-	357I,II ☉	20,—
5914	1 bis 84 Pfg. Fünfjahrplan im Offsetdruck, kpl. tadellos postfrischer Satz, Mi. 180,—	362/79 **	60,—
5915	Fünfjahrplan I, tadellos postfrisch, meist Randstücke, Mi. 180,—	362/79 **	60,—
5916	24 Pfg. Cranach mit WZ. Y, tadellos postfrisch, gepr. Mayer BPP	384YI **	30,—
5917	24 Pfg. Cranach mit WZ. Y, sauber gestempelter Wert in tadelloser Erhaltung, gepr. Schönherr BPP	384YI ☉	50,—
5918	Marx Blocks, komplette tadellos postfrische Garnitur, Mi. 440,—	Bl.8/9AB **	140,—
5919	Marx-Blöcke gezähnt und ungezähnt tadellos gestempelt (Tagesstempel) (850,—)	Bl. 8/9A+B ☉	250,—
5920	Marx-Block gezähnt postfrisch mit Bugspur im Rand (110,—)	Bl. 9A **	20,—
5921	Blockmarken gezähnt tadellos gestempelt	386/91A ☉	Gebot
5922	Karl Marx-Block, gezähnt, postfrisch (110,—)	Bl.8A **	40,—
5923	1953 Marx-Blocks ungezähnt, zwei postfrische Blocks, je etwas eckrund, Mi. 240,—	Bl.8/9B **	70,—
5924	Marx-Blocke gezähnt und ungezähnt komplett tadellos gestempelt mit SST (700,—)	Bl.8/9ABYI ☉	310,—
5925P	24 Pfg. Tag der Marke mit seltenem Wz. X, gestempelter Wert in tadelloser Erhaltung, dazu Jahn ebenfalls mit Wz. X (minimale Mängel), je gepr. Paul BPP, Mi. 310,—	396XI, 317XI ☉	100,—
5926	10 Pfg. Buchdruck mit Wz. Y, sauber gestempelter Werte in tadelloser Erhaltung, dazu 1 Pfg. ebenfalls mit Wz. Y, je gepr. Paul BPP	409YI ☉	20,—
5927	60 und 84 Pfg. Fünfjahrplan II., je in Vierblock, tadellos postfrisch, Mi. 188,-	420,422(4) **	40,—
5928	60 Pf. Fünfjahresplan im Eckrand 6er Block mit kpl. Druckvermerk, tadellos postfrisch, Mi. 236,-	420DV **	25,—
5929P	Viermächtekonferenz mit seltenem Plattenfehler, Pracht Unterrandstück	424I **	40,—
5930FP	Fünfjahrplan Aufdrucke, sauber auf FDC mit Tagesstempel „ERFURT 1.10.54“, sehr gute Erhaltung, Mi. 900,—	435/42 ☒	250,—
5931	6 Pfg. a. 5 Pfg. Fnnjahresplan mit seltenem Plattenfehler „I“ im senkr. Paar, geprnft Gerhardt BPP, Mi.: 150,- EUR	435PF I ☉	25,—
5932P	Tag der Briefmarke Block mit Plattenfehler I (Rahmen unten links gebrochen) tadellos postfrisch (400,—)	Bl. 10I **	130,—
5933	1954 Tag d. Briefmarke, Blockausgabe mit Plattenfehler III, zentr. SST Dresden, tadellose Erhaltung, gepr. Weigelt BPP	Bl.10III ☉	110,—
5934P	Tag der Briefmarke Block mit Plattenfehler II (Rahmen oben rechts gebrochen) tadellos postfrisch (130,—)	Bl. 10II **	130,—
5935	35 Pfg. Messe dunkelblau mit Wz. 2 XI, tadellos postfrisch mit linkem Rand, gepr. Paul BPP, Mi. 140,-	448bXI **	60,—
5936	20 Pfg. Hochwassergeschädigte mit Plattenfehler I bis V, tadellos postfrisch, Mi. 130,-	449I-V **	40,—
5937	Hochwasserhilfe mit Abarten I, II und V, tadellos postfrisch, Randstücke bzw. Einheiten	449I/II, V **	20,—
5938	Tag der Befreiung, Satz und Block je auf FDC mit Tagesstempel in guter Erhaltung, minimale Büroklammerspur, Mi. 166,—	459/60,Bl.11 ☒	40,—

5939	1955 Schiller-Block mit Plattenfehler IV, zentr. SST, gepr. Weigelt BPP	Bl.12IV ⊙	40,—
5940	1955 Engels-Block, Tagesstempel, gepr. Weigelt BPP	Bl.13 ⊙	35,—
5941	Dresdner Gemäldegalerie, 4 postfrische Prachtsätze	504/09 **	30,—
5942	15 Pfg. Turmfest mit besserer Wz-Variante 2 Y1, tadellos postfrisch, gepr. Schönherr BPP, Mi. 140,-	532Y1 **	50,—
5943	20 Pfg. Tag der Briefmarke 1956 mit Plattenfehler I bis VI, tadellos postfrisch, Mi. 140,-	544I-VI **	40,—
5944	1956, Dresden, 10 Pf. Eröffnung der Ersten Deutsche Radiopost/Faschings-Dienstag, Privatausg. auf Brief, gest., tadellos	☒	Gebot
5945	12 gest. Ausgaben mit Druckvermerk, dabei 561/63, 586/91, 609/15, tadellose Erhaltung, Mi. über 200,- EUR	ex559/615 ⊙	40,—
5946	5 Pfg. Tag der Briefmarke 1957 mit Plattenfehler I und II, tadellos postfrisch, Mi. 70,-	600I,II **	20,—
5947	4 gute Ausgaben, u.a. 504/09 und Buchenwaldblock (140)	**	25,—
5948	25 gest. Ausgaben, alle mit Druckvermerk, dabei 707/11, 722/31, 757/61 usw., tadellose Erhaltung, Mi. über 260,- EUR	ex618/799 ⊙	50,—
5949	Buchenwald - Block; sauber mit 2 Tagesstempeln „DRESDEN A 56 g, 8.3.59“ entwerteter Block in tadelloser Erhaltung; Mi. 160,—	Bl.15 ⊙	50,—
5950	20 Pfg. Brandenburger Tor und 20 Pfg. Kunstschätze je auf Einzahlungsauftrag mit je rückseitigem Landpoststellenstempel „Eichwalde über Döbern“ bzw. „Seeburg über Potsdam“, selten	665,668 ☒	30,—
5951	25 Pfg. Porzellanmanufaktur mit Plattenfehler I im waager. Paar mit Normalmarke, tadellos postfrisch, Mi. 45,-	778I **	Gebot
5952	20 Pf. Eisenbahnen ungezähnt senkrechter 10er-Streifen tadellos postfrisch (400,—)	805B(10) **	80,—
5953	5, 10 und 20 Pfg. Ulbricht je im Eckrand-Zehnerblock mit 5 mal Oberrand „DM“, tadellos postfrisch (845XxIA, 848XxII, 848aXxI), Mi. 405,—	845/46,848 **	60,—
5954	5 Pfg. Ulbricht im Eckrandzehnerblock mit Druckvermerk, tadellos postfrisch, Mi. 60,—	845XxIA DV **	20,—
5955P	20 Pfg. Ulbricht in seltener Type IIA, sauber gestempelter Wert in tadelloser Erhaltung, Befund Paul BPP, Michel unrealistisch!	848XxIIA △	120,—
5956	Weltraumblock, 4 mal postfrisch	926/33 **	25,—
5957	Weltraum-Kleinbogen 1962 auf Einschreiben-Brief aus BAD LAUCHSTÄDT über MERSEBURG 14.1.63, lose schon 90,-	926/33Klbg. ☒	25,—
5958	1946 Olympia Tokyo (II), komplette Zusammendruck auf eingeschriebenem Drucksachen-FDC von „KARL-MARX-STADT 15.8.64“ nach Hannover, Mi. 65,—	1039/44 ☒	15,—
5959	10 Pfg. gelbsmaragdgrün, kpl. postfrischer ungefalteter u. unbeschrifteter Originalbogen (50) mit Reihenwertzahlen fälschlicherweise vom 20 Pf. Wert 1,00 M bis 10,00 M, Aufl. 32000 Stück, tadellos, Mi. 224,—	1843dRWZL/I	60,—
5960	10 und 20 Pfg. Aufbauausgabe, sauber gestempelter Sechser bzw. Viererblock mit Druckvermerk bzw. Teilen des DV aus den Bogen welche nur im November 1974 ausgegeben wurden, selten zu finden!	1868/69 ⊙	200,—
5961	10 und 20 Pfg. Aufbauausgabe, zwei postfrische senkrechte Paare aus Bogen, die nur im November 1974 an den Postsschaltern erhältlich waren, Mi. 115,—	1868/69(2) **	30,—
5962	20 Pfg. Puppen mit Plattenfehler „Rahmen gebrochen“ in tadellos postfrischen Kleinbogen, Mi. 100,-	2474I **	35,—
5963	20 Pfg. Puppen mit Plattenfehler „Rahmen gebrochen“, tadellos mit SST, Mi. 60	2474I ⊙	20,—
5964	20 Pfg. Importpapier, sauber gestempelt auf Briefstück, Mi. 100,—	2484w △	30,—
5965	20 Pfg. Importpapier, tadellos postfrisch, gepr. Paul BPP, Mi. 40,-	2485w **	Gebot
5966	20 Pfg. Aufbauausgabe auf w-Papier, sauber gestempelter Wert auf Briefstück in tadelloser Erhaltung, Mi. 100,—	2485w △	30,—
5967	20 Pfg. Importpapier, 5 sauber gestempelte Werte in tadelloser Erhaltung, je gepr. Weigelt BPP, Mi. 500,—	2485w(5) ⊙	100,—
5968	30 Pfg. zinnober, waagerechter Zehnerblock (5x2) auf gefaltetem und durch die Frankatur gehenden Formular für Schmucktelegramme, mit Zuf 70 Pfg. Sportschießen und 5 Pfg. Bauten, portogerechte Frankatur von „SONNEBERG 1.7.88“ nach Hohenstein, selten	2588(10),etc. ☒	20,—
5969	30 Pfg. zinnober, drei Werte als Verrechnungsgebühr auf gefaltetem Einlieferungsschein für diverse Sendungen (u.a. Paket) von Rostock ex 1986, so sehr selten	2588(14) ☒	15,—
5970FP	Nicht ausgegebene Olympia-Marke 25 Pf. zu den Spielen Los Angeles 1984, tadellos postfrisches Unterrandstück, Fotoattest Paul (4000,—)	III **	1800,—
5971	Spendenmarken zum Preisausschreiben Weltfestspiele, tadellos postfrisch vom Unterrand, dazu unverausgabte Spendenmarke 1979	1/2, II **	20,—
5972	1984, Jahreszusammenstellung, komplettes Jahrbuch in tadelloser Erhaltung, Mi. 100,—	JB1 **	20,—
5973	1986, Ersttagsblatt-Jahressammlung, komplette Jahressammlung in tadelloser Erhaltung, Mi. 120,—	JS2 △	25,—
5974	1987, Ersttagsblatt-Jahressammlung, komplette Jahressammlung in tadelloser Erhaltung, Mi. 170,—	JS3 △	35,—
5975P	1976, violetter L3 „Ohne Freimarke in Karl-Marx-Stadt/eingegangen/(hs) 29.6.Zeuge...“, klarer Abschlag auf farbiger AK Cuxhaven nach Karl-Marx-Stadt, selten	☒	25,—

DDR Dienst

5976	Dienst D: Vertrauliche Dienstsachen 20 Pf. gezähnt tadellos bedarfsgestempelt (55,—)	1A ⊙	20,—
5977	6 Pf. schwarzviolett ungezähnt ohne Gummi, tadellos	6U (*)	35,—
5978	15 Pfg. Offsetdruck mit WZ. Y, drei Bogenteile mit insgesamt 32 Werten, gefälligkeitsentwertet durch Rollenstempelung der gummierten Originalbogen, Mi. 160,—	6Y(32) ⊙	30,—
5979P	Dienst A: 5 Pf. Zirkeldienstmarke in Type IIXII tadellos postfrisch, gepr. Schönherr (450,—)	18IIXII **	160,—
5980P	10 Pfg. bläulichgrün in Type II, tadellos postfrisch, Befund Paul BPP, Mi. 400,—	19xIIXII **	150,—
5981FP	20 Pfg gestrichenes Papier, Type II mit Wz. 2 X II, postfrisches Kabinettstück, gepr. Weigelt BPP, 700,-	22IIXII **	220,—
5982P	20 Pfg. gelboliv in Type II, postfrisch mit gummiartig minimale Bleistiftnotiz, sonst tadellos, Befund Paul BPP, Mi. 700,—	22zIIXII **	220,—
5983FP	5 Pfg auf gefasertem Papier, Type II mit Wz. 2Xl, postfrisches Kabinettstück mit Fotoattest Weigelt BPP, unsigniert, 1500,-	29yIIXI **	500,—
5984	10 Pfg auf gefasertem Papier, Type II mit Wz. 2 X II postfrisches Kabinettstück,120,-	30yIIXII **	40,—
5985	Dienst A: 15 Pf. Zirkeldienstmarke mit PF Ila und Gefälligkeitsstempel (40,—)	31Ila ⊙	Gebot
5986P	20 Pfg auf gefasertem Papier, Type II mit Wz. 2 X I, postfrisches Kabinettstück, 450,-	32yIIXI **	150,—
5987P	20 Pfg. Zirkelmarke mit WZ. 2, postfrischer Randwert, minimale Fingerspur, Mi. 450,—	32yIIXI **	150,—
5988	40 Pfg auf gefasertem Papier, Type I mit Wz. 2 X I, postfrisches Kabinettstück, 100,-	33yIXI **	35,—
5989	40 Pfg. Zirkelmarke mit WZ. 2, postfrischer Unterrandwert, minimale Fingerspur, Mi. 180,—	33yIXII **	60,—

ZKD A

5990	7 Briefe mit versch. Kennbuchstaben, saubere Bedarfserhaltung	18/19 ☒	25,—
5991	2x 10 Pfg. Kennbuchstabe G (Suhl), (MeF) a. tadellosem A5-Brief nach Berlin	21G ☒	25,—
5992	10 Pfg. Kennbuchstaben D,E,F,H,J,L,M,N, bis a. Berlin alles Mehrfachfrankaturen, tadellose Bedarfserhaltung, Mi. 578,- DM	22 ☒	70,—

ZKD C

5993	Laufkontrollzettel Bln 2/2, Wert auf minimal verblassten Briefstück mit nebengesetztem sauberem Poststempel	31/II △	20,—
5994	Laufkontrollzettel Cbs 2/3, sauber gestempelter Wert auf Briefstück in tadelloser Erhaltung, gepr. Weigelt BPP	32/III △	25,—
5995	Laufkontrollzettel Bln 2/2, sauber gestempelter Wert auf Briefstück in tadelloser Erhaltung	46/II △	20,—
5996	Laufkontrollzettel Bln 2/2, sauber gestempeltes Randstück auf etwas verfarbtem Briefstück	46/II △	20,—
5997	Laufkontrollzettel Bln 2/3, mit üblichem Rollenstempel entwertetes Stück auf Briefstück in tadelloser Erhaltung	46/III △	20,—
5998	Laufkontrollzettel Ddn 2/3, sauber gestempelter Wert auf Briefstück in tadelloser Erhaltung	48/III △	25,—
5999	Laufkontrollzettel Ddn 2/4, sauber gestempelter Wert auf Briefstück in tadelloser Erhaltung	48/IV △	20,—

ZKD D

6000	20 Pfg. bräunlichrot mit Mischzählung 9 1/2 : 12 1/4, sauber gestempelter Wert mit Rollenstempel auf Briefstück in tadelloser Erhaltung, gepr. Schönherr BPP, Mi. 100,—	1C △	25,—
6001	20 Pfg. hellilarosa, zwei gestempelte Werte mit Zahnfehlern, entsprechend gepr. Schönherr BPP bzw. sign. Engel, Mi. 800,—	2(2) ⊙	120,—

ZKD E

6002	65 Pfg. Zustellungsurkunde, zwei postfrische Bogen mit DV in tadelloser Erhaltung, dazu 2 Bogensätze ZKD D Mi. 3y, Mi. 344,—	2y(60) **	50,—
------	------------------------------------------------------------------------------------------------------------------------------	-----------	------

Markenheftchenbogen

6003	MHB 1-3 tadellos postfrisch komplett ungefaltete (jeweils Oberränder nicht durchgezähnt) Beste Qualität! (840,—)	1-3 **	200,—
6004	MHB 7-9 tadellos postfrisch ungefaltete (Oberränder jeweils nicht durchgezähnt) (490,—)	7-9 **	100,—
6005	1963 Ulbricht Markenheftchenbogen, 5 Pfg. mit Reihenwertzähler, 10 Pfg. rechts nicht durchgezähnt, Ränder wie üblich teils angetrennt, minimale Alterstönung, Mi. 180,—	10A,11D **	40,—
6006	1972, kpl. Markenheftchenbogen, tadellos postfrisch, 20 Pfg. rechts nicht durchgezähnt und zweimal mit PF Mi.-Nr. 1846l	12A,13D **	30,—
6007	30 und 50 Pfg. Bauwerke, postfrische Markenheftchenbogen je senkrecht gefaltet ansonsten gute Erhaltung, Mi. 120,—	20/21 **	30,—

Markenheftchen DDR

6008	1962 Ulbricht, Markenheftchen mit Reklame b, tadellos postfrisch, Mi. 65,—	MH4b1a **	25,—
6009	MH Weltfestspiele der Jugend mit Plattenfehler 1864l, tadellos postfrisch, Mi. 100,—	MH7l **	30,—

Zusammendrucke

6010	Dimitroff, komplette Garnitur aller 6 Zusammendrucke, tadellos gestempelt, Mi. 250,—	W28/33 ⊙	80,—
6011	Ulbricht, komplette Garnitur aller 6 Zusammendrucke aus MHB, tadellos postfrisch	WZ11/Hz11 **	25,—
6012	Dimitrow, kpl. Zusammendruck-Garnitur, gestempelt in tadelloser Erhaltung, Mi. 250,—	WZd28/33 ⊙	80,—
6013	Messe 1961, postfrische Garnitur aller 16 Zusammendrucke, tadellos, Mi. 180,—	W118/S51 **	60,—
6014	Frühjahrsmesse 1964, kpl. Zusammendruck-Garnitur, tadellos postfrisch, Mi. 180	WZd118-SZd5 1 **	50,—
6015	1964 Tokio, kpl. Zusammendruck-Garnitur, tadellos postfrisch, Mi. 300,—	WZd126-SZd6 3 **	90,—
6016P	Pioniertreffen 1964, kpl. Kehrdruck-Garnitur, gestempelt in tadelloser Erhaltung -selten angeboten!	K1/6 ⊙	100,—
6017	Trachten I, komplette Garnitur aller 24 Zusammendrucke, tadellos postfrisch, Mi. 650,—	W144/S75 **	200,—

Sondermarkenheftchen (SMHD)

6018	Sondermarken-Heftchen Nr. 1a mit Druckvermerk „I-6-1 2863-1271 Ag 114/376/71" und 10x Nr. 1750, Kabinetterhaltung	1a **	50,—
6019	SMHD 1 mit DV b; tadellos postfrisches Heftchen; Mi. 180,—	1b **	75,—
6020	SMHD 1c tadellos postfrisch	1c **	70,—
6021	Sondermarken-Heftchen Nr. 1c mit Druckvermerk „3562 V 7 7 100,0 372 Ag 114/72" und 10x Nr. 1750, Kabinetterhaltung	1c **	80,—
6022	Sondermarken-Heftchen Nr. 1d mit Druckvermerk „3563 V 7 7 100,0 372 Ag 114/72" und 10x Nr. 1750, Kabinetterhaltung	1d **	50,—
6023	Sondermarken-Heftchen Nr. 1e mit Druckvermerk „ODR 214 II-15-17 Ag 114/138/72 200" und 10x Nr. 1750, Kabinetterhaltung	1e **	40,—
6024	Sondermarkenheftchen 1e tadellos postfrisch	1e **	52,—
6025P	Sondermarken-Heftchen Nr. 2a mit Druckvermerk „I-6-1 2863-1271 Ag 114/376/71" und 10x Nr. 1888, Kabinetterhaltung	2a **	400,—
6026	Sondermarkenheftchen Posthorn, postfrisch, Mi. 1000,—	2a **	300,—
6027	Sondermarkenheftchen Flora und Fauna orange/karmin (Richter 6 clx), postfrisch	6cl **	25,—
6028	SMH6, lebhaftcyanblau/schwarz, tadellos postfr.	6dfbz2 **	20,—
6029	Sondermarkenheftchen 7cey tadellos postfrisch	7cey **	38,—
6030	Sondermarkenheftchen Brieftaube kobaltblau (Richter Handbuch 8 bccx), postfrisch	8bc **	Gebot
6031	SMHD 8 grün/blau; sehr seltene Variante in tadelloser postfrischer Erhaltung; Mi. 1200,—	8h **	500,—
6032	Sondermarkenheftchen Posthörnchen, postfrisch	10bd **	Gebot
6033	SMH10dhk, tadellos postfr.	10dhk **	20,—
6034	Sondermarkenheftchen Fernsprecher mit Handstempelaufrück MUSTER, postfrisch	12b **	30,—
6035	Sondermarkenheftchen Fernsprecher (Richter 12 db), postfrisch	12d **	20,—
6036	1985, SMHD Mi.-Nr. 21 Type c; tadellos postfrisch	21c **	25,—
6037	Sondermarkenheftchen Stop - Zur Post mit Handstempelaufrück des neuen Wertes „Neuer Preis 3,— DM", postfrisch	39 **	25,—
6038	Sondermarkenheftchen Briefkästen mit Handstempelaufrück des neuen Wertes „3,— DM" Type I, postfrisch	42 **	50,—

ZKD

6039FP	20 Pf. schwarz a. hellilarosa, a. tadellosem Briefstück	2 △	100,—
6040	20 Pf. schwarz a. hellilarosa a. Brief (gelocht), dazu 4 Dienstbriefe mit Dienstmarkenfrankaturen	2,u.a. ☒	100,—

Propaganda Kalter Krieg

6041	20 Pf. Zirkeldienstmarke als Propagandafälschung tadellos postfrisch, gepr. Schlegel (120,—)	8 **	45,—
6042	24 Pf. Zirkeldienstmarke, Propagandafälschung tadellos postfrisch, gepr. Schlegel (150,—)	9 **	55,—
6043	20 Pf. Elster - Bad der Werkboznen, tadellos postfrisch, gepr. Schlegel (120,—)	10 **	48,—
6044P	20 Pf. Elster in zwei stark unterschiedlichen Druckfarben dunkelolivgrün und blaßgrün als senkrechtes Paar zusammenhängend, tadellos postfrisch, gepr. Schlegel. Selten! (Mi. 240,— ++)	10(2) **	150,—

Albanien

6045	Regierungsjubiläum, Blockausgabe, postfr.	Bl.3 **	15,—
------	-------------------------------------------	---------	------

Franz. Andorra

6046	100 Fr. Flugmarke, tadellos postfrisch	141 **	40,—
------	----------------------------------------	--------	------

Span. Andorra

6047P	20 Cts. Bartgeier in Zähnung K 11 1/2; tadellos postfrisch, Mi. 500,—	27C **	180,—
-------	-----------------------------------------------------------------------	--------	-------

Belgien

6048	10 C. und 20 C. Leopold, voll-/breitr. klar gest. Kabinettwerte	1/2a ⊙	50,—
6049	10 C. Leopold in 3 Varianten, Mi. 1a als Paar, Mi. 7l sowie Paar Mi. 7ll, je sauber gestempelt und gute Erhaltung, Mi. 220,—	ex1/7 ⊙	50,—
6050	10 C. und 20 C. Leopold, je voll-/breitr. klar gest. Kabinettwerte, Mi. 3A gepr. Pröschold	3/4A ⊙	50,—
6051	10 C. - 40 C. Luitpold, voll-/breitr., klar gest., Kabinett	3/5B ⊙	35,—
6052	1 C. grün, voll-/breitr. klar gest., Kabinett	6ll ⊙	40,—
6053	40 C. rosa ungebraucht ohne Gummi, Zahnfehler und etwas dünn	17 (*)	25,—
6054	Freimarkenausgabe kpl. gestempelt	53/59 ⊙	25,—
6055	2 Fr. hellviolett sauber ungebraucht	70 *	25,—
6056	1912 Freimarken, 16 Werte sauber auf 13 Luxusbriefstücken u.a. Mi.Nr. 98, 99 alle mit Stempel LE HAVRE (SPECIAL)	ex89/103 △	20,—
6057	5 Fr. lilabraun, Luxusstück mit schöner nicht möglicher Abstempelung	99 ⊙	20,—
6058	1938 Kampf der Tuberkulose, kompletter Satz auf Gedenkblatt, je einzeln entwertet „BRUXELLES-BRUSSEL 1 10-12-38", OBP 35,—	489/496 ☒	Gebot
6059	2 bis 30 Fr. Baudouin, postfrischer Satz in tadelloser Erhaltung, 2 Kleinwerte minimale Fingerspur, Mi. 170,—	1126/34 **	60,—
6060	1 F. im ** 5er-Streifen, 1 Wert rs. mit Nummer (R8)	1177x **	25,—
6061	BELGICA 1972, postfr. Kleinbogen zu 20 Marken mit Zwischensteg	1682/90KB **	35,—
6062	THEMABELGA 1975, Kleinbogensatz mit SStpl.	1841/46KB ⊙	15,—
6063	15 F. Turn u. Taxis, farbiger Sonderdruck a. weißem Karton mit Prägesiegel, nach Spezialkatalog SLX 6, KW 170,- EUR	2535 (*)	40,—

MH Belgien

6064	13 Fr. Baudouin, postfr. MH m. Werbung Taxipost (MiNr. 2255)	B18 **	15,—
6065	13 Fr. Baudouin, postfr. MH m. Werbung Taxipost u. Fehldruck Auto n. Oben, gelbl. Gummi (MiNr. 2255)	B18GEV **	25,—
6066	13 Fr. Baudouin, postfr. MH m. Werbung Taxipost u. Fehldruck Auto n. Oben (MiNr. 2255)	B18V **	25,—

6067	13 Fr. Baudouin, gest MH m. Werbung Taxipost u. Fehldruck Auto n. Oben (MiNr. 2255)	B18V ☉	25,—
Belgien Zusammendrucke			
6068	„Chevron“ + 40 C sauber ungebraucht	W26 *	20,—
6069	„Contre Toute Douleurs“ + 40 C. sauber ungebraucht	W27 *	20,—
6070	„Indanthren“ + 40 C. sauber ungebraucht	W28 *	20,—
6071	„Emulsion Scott“ + 70 C. sauber ungebraucht	W48 *	30,—
6072	„Emulsion Scott“ + 75 C. sauber ungebraucht	W53 **	20,—
Belgien Telegraphenmarken			
6073	1/2 Sgr. schwarz, tadellos postfr., gepr. Pfenninger	1 **	60,—
6074	28 Kr./ 1 Fr. gelblichgrün, entwertet mit Abstempelung und Lochung, kleines Nadelloch mit Rostfleckchen, tiefstgepr. Schmitt BPP	5 ☉	60,—
6075P	28 Kr./ 1 Fr. gelblichgrün, waager. Paar, entwertet mit Lochung und Stempel, Kabinetterhaltung, gepr. Pfenninger	5 ☉	200,—
6076FP	1 Fl. 24 Kr./3 Fr. rotorange, entwertet mit Lochung und Stempel, tadellose Kabinetterhaltung, gepr. Schmitt BPP	6 ☉	500,—
Bosnien-Herzegowina			
6077	80. Geburtstag Franz Joseph, ausgabotypisch gezählter und bis auf die ungebrauchte 5 H. Marke im kpl. sauber gestempelter Satz, tadellos Erhaltung, Mi. 90,—	45/60 ☉/*	30,—
6078	2 bis 10 Kr. Franz Joseph, sauber gestempelte Höchstwerte in tadellos Erhaltung, ausgabotypisch gezählt, Mi. 200,—	81/84 ☉	50,—
6079	3 H. bis 10 Kr. Franz Joseph, kpl. sauber gestempelter Satz, 4 Kr. minimaler Eckfehler, sonst tadellos erhalten, Mi. 70,—	99/16 ☉	25,—
Bulgarien			
6080	1896, 5 St. Privatganzsachenkarte nach Swichow in tadellos Erhaltung; Portät eines Kindes	☐	Gebot
6081P	1 C. bis 1 Fr., kpl. gestempelter und sehr gut gezählter Satz, Mi.-Nr. 1 helle Stelle, Mi. 500,—	1/5 ☉	50,—
6082P	IBRA 1973 München, Block mit grünem u. grauem Aufdruck, tadellos postfr.	Bl.40/41 **	120,—
6083	Fußball WM 1974, geschnittener Block	Bl.47B **	25,—
6084	100 Jahre UPU, tadellos postfr. Block, ungezählt	Bl.52B **	30,—
6085	KSZE-Block, ungezählt, tadellos postfr.	Bl.53B **	40,—
6086	Donaukommission Blocks, tadellos postfrisch, Mi. 100,—	Bl.112,116 **	30,—
6087	10 Jahre KSZE Kleinbogen, tadellos postfrisch, Mi. 170,—	3119/22(10) **	50,—
Dänemark			
6088P	6 Ö. braun, Frageteil mit Zusatzfrankatur v. FELSTED nach Braunschweig, Spätverwendung!, tadellos	P15F ☐	70,—
6089P	4 S. Kroninsignien, alle 3 Farben, je voll-/breitr. Kabinettwerte	11a/c ☉	120,—
6090	2 S. blau im waager. Paar, zentr. NS und linke Marke Teilstempelabschlag, attraktives Stück, im Schnitt leicht berührt	3 ☉	30,—
6091	2 S. - 8 S. Kroninsignien, je klar gest. Kabinettwerte	3/5 ☉	40,—
6092	2 S. - 8 S. Kroninsignien, je klar gest. Kabinettwerte	3/5 ☉	40,—
6093	4 S. orangebraun, voll-/breiträndiger ungebr. Kabinettwert mit Restgummi, sign. Senf	4 *	60,—
6094	4 S. (beide Farben) und 8 S. Kroninsignien, tadellos, gest., Kabinetterhaltung	7/8a,b ☉	40,—
6095	2 S - 16 S. Kroninsignien, klar gest., farbfrischer u. sehr gut gezählter Satz	11/15A ☉	100,—
Zusammendrucke Dänemark			
6096P	1937, Mühlen, alle drei Heftchenblätter auf Einschreibe-Eilboten Brief n. Dtl., Mi für Lose Heftchenblätter schon 235,—	HBl.10/12 ☐	80,—
Grönland			
6097	1 Ö. und 5 Ö. Handelskontor in A-Zählung sowie 70 Ö. in b-Zählung, tadellos ungebr.	4A,u.a. *	50,—
6098P	2 Ö. Handelskontor, ungebr. mit sauberem Erstfalz	5A *	80,—
6099	20 Ö. und 1 K. Handelskontor in A-Zählung u. 70 Ö. und 1 Kr. in B-Zählung, tadellos postfr.	11A,u.a. **	50,—
6100	70 Ö. und 1 Kr. Handelskontor, tadellos postfr.	13/14 **	40,—
Dänisch-Westindien			
6101	3 C. rosa, sauber gestempelter Wert mit Einschränkungen und Vortrennschnitt, Lückenfüller	2 ☉	20,—
Finnland			
6102	20 P. blau (fehlerfrei) und 40 P. rosa (1 Zunge fehlt), gest., Pracht/Kabinett	8/9Cx ☉	40,—
Frankreich France			
6103	Lot mit 16 verschiedenen gest. Werten, dabei 3, 4a, 4c, 9, 10, 11, Pracht/Kabinett, Mi. 750,- EUR	3,u.a. ☉	120,—
6104P	1 Fr. braunkarmin, allseits vollrändiges optisch wirkendes Stück (verschönt), gestempelt, sign. Richter	7 ☉	150,—
6105FP	1 Fr. karmin, allseitig breit- bis überrandiger Wert in kräftiger, frischer Farbe mit zartem „Gros points“ in tadellos Erhaltung, sehr schönes Stück dieser schwierigen Marke, FA Dr. Schollmeyer BPP „...Luxusstück...einwandfrei...“, Yvert 18a, Mi. 4200,—	17a ☉	1200,—
6106P	5 Fr. Napoleon, sauber gestempelt und mit guter Zählung, signiert	32 ☉	100,—
6107	5 Fr., gest., repariert	32 ☉	45,—
6108P	Le Havre, sauber gestempelter Wert in tadellos Erhaltung, Mi. 600,—	239 ☉	200,—
6109	PEXIP Block, tadellos postfrisch, Mi. 600,—	Bl.3 **	200,—
6110	20 Fr. schwarzblaugrün, senkr. postfr. Paar, oberer Wert mit postfr. Leerfeld	415 **	50,—
6111	1942/43, Künstler- u. Intellektuellenhilfe, vier versch. Kleinbogen zu je 12 Marken mit Abb. von und aus Paris, etc., tadellos	**	30,—
6112	Satz komplett tadellos postfrisch	978/83 **	36,—
6113	500 F. Flugpost tadellos postfrisch	989 **	42,—
6114	1000 F. Flugpost tadellos postfrisch	990 **	42,—
6115	1956, Rotes Kreuz Markenheftchen	1117/18 **	Gebot
6116P	1970, Berühmte Franzosen, beide Sätze (MiNr. 1696/8, 1707/9) geschnitten je im senkr. Dreierstreifen in diversen anderen Farben, tadellos postfrisch	**	90,—
6117P	Komplette Serie mit fünf Privat-Bild-Ganzsache 12 Fr gr. Mariannenkopf zur Ausstellung in Rochefort-sur-Mer 13-20 Mai 1951, ungebraucht, in originaler Verpackung	PP	100,—
6118P	1931 Privatpostkarten-Serie zur Exposition Coloniale de Paris 12 versch. Bilder jeweils mit Eindruck 15 C. lilabraun ungebr., komplette Serie mit dazugehörigem Umschlag	PPG2	200,—
6119P	1,60 Fr. Automatenmarke, tadellos postfrisch, Mi. 150,—	ATM5 **	50,—
6120P	2 Fr. Automaten Marke National Kongreß, tadellos postfrisch, Mi. 120,—	ATMI **	40,—
TAAF			
6121P	50 F. Kaiserpinguin, tadellos postfrisch, Mi. 200,—	40 **	80,—
Großbritannien Great Britain			
6122	10 mal 2 1/2 P. Ganzsachen mit klaren Londoner Abstempelungen, dabei Paddington, Notting Hill, Bedford, Kensington usw.		30,—

6123	2 1/2 P. und 1 Pfd. Silberhochzeit, gest.	233/34 ☉	15,—
6124	Freimarken, gest., Mi. 278/811 und II, 335/38v und w, Mi. 210,-	278,u.a. ☉	70,—
6125	Rotes Kreuz 1963 mit Phosphorstreifen -Aufdruck	362/64y **	20,—

Griechenland

6126	700- 5000 Dr. Marshallplan auf FDC in tadelloser Erhaltung, Mi.: 1500,- EUR	582/87 ☒	400,—
6127P	Ionische Inseln-Italienische Besetzung: Ausgabe Thaka, 2-7 Dr. mit vierzeiligem Aufdruck, postfrisch, Photoattest Richter „...echt und einwandfrei“	Ion. 95/98	600,—

Samos

6128P	1913 Bildpostganzsache 5 L. hellgrün ungebraucht	P1 *	100,—
-------	--------------------------------------------------	------	-------

Irland

6129	Irland - Vorläufer, 12 engl. 2 1/2 P. Ganzsachen mit verschiedenen klaren DUBLIN -Abstempelungen zwischen 1892/1902, alle nach Italien oder Griechenland gelaufen		60,—
6130P	1/2 Pg. bis 1 Sh. Freimarken, kompletter postfrischer Satz in tadelloser Erhaltung, ausgabotypisch gezähnt, teils Randstücke, Mi. 450,—	40/51A **	180,—
6131FP	St. Patrick I, tadellos postfrischer Satz, außer dem 5 Sh.-Wert alles Randstücke, Mi. 700,—	62/64 **	280,—
6132	1979, Ministerjahrbuch zum Postkongress in Rio de Janeiro, enthalten postfr. Ausgaben ab 1971, schöner und dekorativer Einband, tadellose Erhaltung		50,—
6133	Jahrbuch 1988/89, tadellose Erhaltung	**	20,—

Island

6134P	8 Sk. braun, tadellos ungebraucht	4A *	90,—
6135	8 Sk. braun, tadellos ungebraucht	4A *	80,—
6136P	5 A. mattblau, tadellos gestempelt	5A ☉	170,—
6137	16 Sk. gelb, tadellos ungebraucht mit Erstfalz	5B *	35,—
6138	5 A. mattblau, mit üblicher durchstichartiger Zähnung, ungebraucht ohne Gummi	6B (*)	40,—
6139	1876 Freimarken, Mi.-Nr. 9B, 10Ab, 16A, je ungebraucht sowie 14Ba postfr.	ex9/16 */**	70,—
6140	1876 Freimarken, Mi.-Nr. 9A, 14Aa, 15A in violett und rötlichviolett sowie 16A, je tadellos gestempelt	ex9/16 ☉	70,—
6141	40 A. grün, tadellos gestempelt	11A ☉	60,—
6142	3 A. gelb mit Plattenfehler „doppelte 3“, tadellos gestempelt, Facit Nr. 8v1	12A ☉	40,—
6143	5 und 6 A., je tadellos postfrisch	37,38 **	20,—
6144P	1907 Freimarken, 16 A., 1 bis 5 Kr., tadellos gestempelt	5560/62 ☉	120,—
6145	6 und 25 A., je tadellos gestempelt	66,68 ☉	15,—
6146P	5 A. bis 5 Kr. Frederik VIII., kpl. tadellos gestempelter Satz	69/75 ☉	100,—
6147P	1920 Freimarken Mi.-Nr. 84, 86/87, 91/93 und 97/98, je tadellos ungebr.	ex83/98 *	120,—
6148	10 Kr. a. 1 Kr., 2 Kr. a. 25 A. und 10 Kr. a. 50 A., je mit Tollur-Stempel	111,119/20 ☉	100,—
6149	30 A. auf 50 A. und 50 A. a. 5 Kr., kpl. gest. Ausgabe	112/13 ☉	25,—
6150	1925 Freimarken Mi.-Nr. 112/13 und 1928 Flugpost Mi.-Nr. 122/23, zwei tadellos ungebrauchte Ausgaben	112/13,ua. *	40,—
6151	7 bis 50 A. Ansichten von Island, kpl. tadellos ungebr. Satz	114/18 *	110,—
6152	1000 Jahre Allthing, je mit sauberem Erstfalz, tadellos	125/40 *	200,—
6153	1000 Jahre Allthing, je mit sauberem Erstfalz, tadellose Erhaltung	125/40 *	200,—
6154	1000 Jahrefeier, je tadellos ungebraucht mit Erstfalz	142/46 *	50,—
6155	1931 Zeppelin, 30 A. und 1 Kr., je tadellos postfrischer Wert	147,148 **	20,—
6156	1931 Zeppelin, kpl. tadellos ungebr. Satz	147/49 *	25,—
6157	1931 Zeppelin, kpl. tadellos ungebrauchter Satz mit Erstfalz	147/49 *	30,—
6158P	5 bis 75 A. Freimarken Wasserfall, 60 A. in ungebrauchter, die übrigen Werte in je tadellos postfrischer	150/55 */**	100,—
6159	5 bis 75 A. Freimarken Wasserfall, kpl. tadellos ungebrauchter Satz	150/55 *	50,—
6160P	40 A. lilarot, kleine Falzspur, tadellos ungebr.	164 *	70,—
6161P	1931 Freimarken, Mi.-Nr. 156/57, 161/64 und 167, je tadellos ungebr.	164,167 ua. *	220,—
6162	1934 Flugpost, 20 A., 25 A. und 1 Kr. postfr., übrige tadellos ungebr.	175/80 */**	25,—
6163	10 A. und 1 Kr. Freimarken, tadellos ungebr.	181/82 *	20,—
6164	15 bis 50 A. Landschaften, kpl. tadellos ungebrauchter Satz mit Erstfalz	193/96	20,—

Island Dienst

6165P	8 Sk. lila, tadellos ungebrauchter Wert, sign.	2A *	120,—
6166	3 bis 50 A. Ziffern mit Krone, kpl. ungebrauchter Satz, 5 A. kurzer Eckzahn, übrige Werte tadellos	3/8 *	35,—
6167P	4 Sk. grün, tadellos gestempelt, sign. Rohr	4B ☉	80,—
6168	5, 20 und 50 A., je in A-Zähnung, drei tadellos gestempelte Werte	12,15/16A ☉	45,—
6169	1000 Jahre Allthing mit Aufdruck, kpl. tadellos ungebr. Satz mit Erstfalz	44/59 *	250,—

Island Dienstmarken

6170	10 A. Flugmarke mit Dienst-Aufdruck, sauber gestempelter Wert in tadelloser Erhaltung, Mi. 80,—	59 ☉	30,—
------	-------------------------------------------------------------------------------------------------	------	------

Sizilien

6171	2 Gr. hellblau, voll-/breitr. frischer Kabinettwert, gest.	3a ☉	25,—
------	------------------------------------------------------------	------	------

Italien

6172P	Volksabstimmung, ungebrauchter Satz in tadelloser Erhaltung, Mi. 450,—	97/98 *	160,—
6173	75 Jahre UPU, tadellos postfrisch, Mi. 100,—	772 **	40,—
6174	Tabakkonferenz, postfrischer Satz in tadelloser Erhaltung, Mi. 90,—	802/04 **	30,—
6175	Mailänder Messe, tadellos postfrisch; Mi. 130,—	830/31 **	50,—
6176	Monte Cassino, tadellos postfrisch; Mi. 100,—	837/38 **	40,—

Jugoslawien

6177	100 Jahre Eisenbahn, postfrischer Satz und Block sowohl gezähnt und geschnitten, in ausgabotypische Gummierung, Mi. 300,—	435/38BI.4AB **	60,—
6178	100 Jahre Eisenbahn gezähnt und geschnitten, postfrisches Blockpaar in tadelloser Erhaltung, Mi. 400,—	BI.4AB **	120,—
6179	Ausstellung Zagreb, tadellos postfrische Blockausgabe, Mi. 220,—	BI. 5 **	70,—
6180	20 Jahre Aufstand, Block, tadellos postfrisch, Mi. 150,—	BI. 6 **	50,—
6181	Volleyball Block, tadellos postfrisch	BI. 48 **	20,—

Liechtenstein

6182	1912: 1. Ausgabe kpl. als Satzbrief nach Belgien	1/3 ☒	50,—
6183	Landschaften und Gebäude komplett sauber ungebraucht	53/60 *	86,—
6184	Regierungsgebäude sauber ungebraucht	71 *	34,—
6185	Hochwasserschädigte komplett sauber ungebraucht	78/81 *	34,—
6186	1928: Rheinnot, sauber rundgest. Kab.-satz, Mi. 110,-	78/81 ☉	40,—
6187P	5 Fr. Regentschaft tadellos postfrisch	89 **	80,—
6188FP	Landschaften und Fürstenpaar komplett sauber ungebraucht	94/07 *	205,—

6189	3 Rp. bis 2 Fr. „Kosel“-Ausgabe, sauber ungebraucht in tadelloser Erhaltung, 1, 20 Fr.zwei kurze Zähne, Mi. 550,—	94/107 *	150,—
6190	Zeppelinmarken komplett sauber ungebraucht	114/15 *	68,—
6191P	25 Rp. Landschaften sauber ungebraucht	119 *	78,—
6192P	1.20 Fr. Landschaften tadellos postfrisch	121 **	110,—
6193FP	Vaduz Block, ungebrauchter Block in den Originalmaßen, am Ober- bzw. Unterrand sauber entfaltet, wie postfrisch wirkend, Topstück!, Mi. 1600,—	Bl.1 *	650,—
6194P	Fürstenpaar und Landeswappen kpl. sauber ungebraucht	140/42 *	120,—
6195	1941, Landwirtschaft, Kpl. Satz auf Ersttagsbrief	192/96 ☒	40,—
6196	Madonna von Dux tadellos postfrisch	197 **	40,—
6197	Ausstellungs - Block, tadellos postfrisch, Mi. 50,—	Bl.4 **	20,—
6198	Gemälde I, tadellos postfrisch, Mi. 65,—	268/76 **	20,—
6199	Ausstellungs - Block, tadellos postfrisch; Mi. 150,—	Bl.5 **	50,—
6200	Fürstenpaar sauber ungebraucht	304/05A *	42,—
6201P	Schloß Vaduz tadellos postfrisch	309 **	72,—
6202	Gemäldegalerie komplett tadellos postfrisch	311/14 **	42,—
6203	Fürstenpaar sauber ungebraucht	332/33 *	44,—
6204	Europa tadellos postfrisch	398 **	62,—
6205	50 Rp. Europa 1960 a. FDC o. Anschrift	398FDC ☒	25,—
6206	1960, Heimische Bäume auf Ersttagsbrief per Einschreiben	399/401 ☒	20,—

Liechtenstein Dienst

6207P	Erste Ausgabe komplett sauber ungebraucht	1/8 *	145,—
6208	Zweite Ausgabe sauber ungebraucht	9/10 *	40,—

Lokalausgabe Raseiniai

6209	15 Kop. schwarz auf hellbläulichgrün, ungebrauchter 48er Bogen der Druckerei Kadusina in tadelloser Erhaltung, dabei mehrere Plattenfehler bzw. Druckzufälligkeiten, Mi. mind. 384,—	1(48)	75,—
------	--------------------------------------------------------------------------------------------------------------------------------------------------------------------------------------	-------	------

Luxemburg

6210P	1 C. rotbraun farblos durchstoehen, sauber gestempelter Wert in tadelloser Erhaltung, eine Ecke minimal stumpf, Mi. 300,—	12 ☉	100,—
6211	2 und 4 C. farblos durchstoehen, sauber gestempelte Werte in tadelloser Erhaltung	13,15 ☉	Gebot
6212P	4 C. gelb farblos durchstoehen, sauber gestempelter Wert in tadelloser Erhaltung, Mi. 220,—	14 ☉	80,—
6213	20 Jahre Regierung Block, postfrischer Block in guter Erhaltung, 1 minimaler Eckbug, Mi. 110,—	Bl.3 **	30,—
6214	30 Jahre Regierung Block, tadellos postfrisch, Mi. 120,—	Bl.7 **	40,—

Luxemburg/Großbritannien

6215P	Lot mit 1/2, 3/7, 10, 12/13, 15, gest. bzw. a. Briefstück, leicht unterschiedliche Erh., meist Kabinett, Mi. 2300,-	ex1/15 ☉	250,—
-------	---------------------------------------------------------------------------------------------------------------------	----------	-------

Monaco

6216FP	1 Fr. Charles III., ungebrauchter Wert in tadelloser Erhaltung, ausgabotypisch gezähnt, fast unsichtbar entfaltet, wie postfrisch wirkend, gepr. Dietrich und Star(aushek), Mi. 1800,—	9 *	600,—
6217	3 feinste Ausgaben, u.a. auch Nr. 137	ex 116/88 *	15,—
6218	Nationafeiertag Block, tadellos postfrisch, Mi. 160,—	Bl.1 **	50,—
6219	Rotes Kreuz Block 1951 ungezähnt, postfrischer Block in tadelloser Erhaltung, üblich gering bügig, Mi. 400,—	Bl.4B **	150,—
6220	100 bis 1000 Fr. Seevogel, postfrischer Satz in tadelloser Erhaltung	502/05 **	90,—
6221	0,50 Fr. Todestag J.F. Kennedy im Block-Sonderdruck gezähnt und ungezähnt, 1x postfrisch und 1x ungebraucht ohne Gummi, Kabinett, 600,-	789S(2) **(*)	80,—
6222P	1980, Olympiade Moskau, Sonderdruck in Blockform, tadellos postfr.	1415/18SD **	50,—
6223P	1980, Olymp. Winterspiele, Sonderdruck in Blockform, tadellos postfr.	1419/20SD **	50,—

Niederlande

6224	Wilhelm III., 25 C violett, Pracht	111 ☉	18,—
6225	Reichswappen 1/2 - 2 Cent jeder Wert 2 mal, teils übliche Zähnung oder kleine ZF	ex 13/17 ☉	45,—
6226	Reichswappen 2 1/2 Cent je violett und lila, feinst	18B ☉	30,—
6227	Fremdenverkehr, feinst	149/52 ☉	12,—
6228	Olympia 1928, feinst gest. Prachtsatz	205/12 ☉	12,—
6229	1931 Kirchenfenster St. Janskerk, kpl. ungebrauchte Ausgabe in tadelloser Erhaltung, Mi. für postfrisch 100,—	243/44 *	20,—
6230	Voor het Kind 1931, beide Sätze feinst gestempelt	245/48 A/D ☉	18,—
6231	1931 Voor het Kind, kpl. tadellos ungebrauchter Satz, Mi. für postfr. 120,—	245/48A *	25,—
6232	12 1/2 C. Fremdenverkehr, ungebrauchter Höchstwert in tadelloser Erhaltung, Mi. für postfr. 140,—	252 *	30,—
6233	Voor het Kind 1932, beide Sätze feinst gestempelt	253/56 A/D ☉	16,—
6234P	1943, 7 1/2 Cent Legion auf 6 Pf. Hitler-Antwort-Ganzsache ab Amsterdam nach Hanau, vorders. Zensurstpl.	☒	20,—
6235	Sommermarken auf R-Karte Philips-Sonderflug Eindhoven - Schiphol	570/73 ☒	12,—
6236P	Flugpost 25 Gulden, feinst	581 ☉	40,—
6237	1961, „Voor het Kind“-Satz, jeder Wert auf farbiger Maximumkarte, SST Gravenhage 13 XI 61, tadellos	767/71 MK	Gebot
6238	1967, AMPHILEX Kleinbogen, je auf illustriertem Schmuckumschlag mit entsprechendem SST	880/82(10) ☒	40,—

Niederländisch-Indien

6239P	1884, 5 Cent Ganzsache mit Ra SAMPANG nach Soerabaja, vorders. Transitstempel	☒	Gebot
6240P	1904, 5 Cent Ganzsache mit Z-o LAMONGAN nach Soerabaia, tadellos	☒	Gebot
6241P	1904, 5 Cent Ganzsache mit Z-o MAGETAN nach Batavia, vorders. Transit- u. Ankunftstpl., tadellos	☒	Gebot
6242P	1905, MiF auf Ansichtskarte ab Djokjakarta, vorders. Ra „NA POSTTIJD“, Transit- u. Ankunftstpl., tadellos	☒	Gebot
6243	1915, 5 Cent Rotes Kreuz Sonderganzsache, gelaufen ab Probolinggo nach Malang, tadellos	☒	Gebot
6244	1935, 2 Cent Adressänderungs-Ganzsache, gelaufen ab Batavia nach Holland	☒	Gebot

Norwegen

6245P	4 Sk. Wappenlöwe, vollrandiger Kabinettwert mit Gitterstempel, tadellos, Mi. 120,—	1 ☉	45,—
6246P	4 Sk. blau, voll-/breitrandiges Luxusstück mit klarem zentr. schon etwas seltenerem NS „313“ von TRYSL	1 ☉	80,—
6247FP	4 Sk. Wappenlöwe, voll- bis breitrandiger Wert als EF auf Brief von „MANDAL 10.6.1855“ (nebengesetzt) sowie üblicher 11-Strichstempel, Brief innen leicht gestützt, innen gepr. Moldenhauer, außergewöhnlich schönes Stück!	1 ☒	250,—
6248	3 Sk. - 8 Sk. Oskar I, 3 klar gest. Luxuswerte, 3 Sk. gepr. Engel	3/5 ☉	40,—
6249	45 Öre grünlichblau 1. Auflage, tadellos postfrisch, mit 100,—	136l **	40,—
6250P	1964, Lotteriemarke auf Brief, gest. Oslo 26-6-1964, blanko, tadellos	518 ☒	30,—

Österreich

6251	1908/1914 (ca.), Lot von 15 gebrauchten Jubiläumsstreifbändern 3 H. rotlila, davon zehn mit Voraussentwertung des Deutschen und Österreichischen Alpen-Vereines Wien, je nach Deutschland gelaufen	☒	25,—
6252P	1930, 10 Gr. gelb (EF) auf AK mit Z-Stempel „Aus dem Briefkasten“ entwertet nach Weingarten, nebengesetzter Tagesstpl. Lindau	☒	Gebot
6253P	1933, 12 Gr. grün, Ganzsache zum 39. Dt. Philatelistentag 1933 mit Zeppelinillustration über Wien u. SST WIPA, selten!	☒	50,—
6254	1 Kr. gelb ☉ vollrandig gepr.	1Xt ☉	50,—

6255	2 Kr. schwarz, vollrandiger sauber gestempelter Wert in tadelloser Erhaltung, Mi. 70,—	2Y ⊙	25,—
6256	Dunkelblauer Merkur tadellos gestempelt	6I ⊙	48,—
6257	2 Kr. gelb und 3 Kr. grün, tadellos, gest.	10/11III ⊙	70,—
6258P	(1,05 Kr.) lila, voll- bis breitrandiges Eckrandstück in tadelloser Erhaltung, ein Kabinettstück!	17b ⊙	150,—
6259	15 Kr. blau, Einzelfrankatur auf Brief aus PESTH nach Wels, dort wieder zurück und Marke wieder mit K1 WELS entwertet, interessante Doppelentwertung!	22 ☒	30,—
6260	3 Kreuzer grün, Doppeladler feinst gestempelt	25 ⊙	15,—
6261	3 und 5 Kr. mit Zähnung 10 1/2, feinst, teils fast postfrisch	45/6B *	15,—
6262	Freimarkenausgabe 1890/96, alle Kreuzerwerte, dabei versch. Zähnungen, Pracht	50/68 ⊙	20,—
6263	10 Kr. Regierungsjubiläum, tadellos postfr.	156w **	70,—
6264P	1916, 5 und 10 H. englische Kriegsfälschungen, 2 postfrische Werte in tadelloser Erhaltung, 10 H. Gummi minimal Talkum, Bleistiftsignatur	186,186FFä **	50,—
6265	Flugpost komplett sauber ungebraucht	468/87 *	72,—
6266	Landschaften komplett sauber ungebraucht	498/511 *	96,—
6267	FIS-Wettkämpfe komplett sauber ungebraucht	551/54 *	98,—
6268P	„Rennerblocks“ Luxus postfrisch	772/75B **	1000,—
6269	Kärnten komplett tadellos postfrisch	952/54 **	56,—
6270	1950/53 Vögel, kpl. tadellos postfrische Ausgabe, Mi. 350,—	ex955/87 **	140,—
6271	1950/53 Vögel, kpl. gestempelter Satz zu 7 Werten inclusive aller Ergänzungswerte, bis auf minimal dünne 10 S. in tadelloser Erhaltung, Mi. 276,—	ex955/87 ⊙	80,—
6272P	1 bis 10 Sch. Vögel, postfrischer Kabinettssatz, außer der 1 Sch. alles Randstücke	984/87 **	130,—

Markenheftchen Österreich

6273P	Kaiserkrone/Karl I. 1918; postfrisches Heftchen des letzten Kriegsjahres in tadelloser Erhaltung; absolute MH Rarität und in dieser Frische kaum zu finden; der letzte uns bekannte Zuschlag eines großen deutschen Auktionshauses lag bei 1800,— Euro!; Farb-FA-Kopie Ferchenbauer VÖB „...Heftchen feinst komplett erhalten, alle Marken postfrisch. ...Prachtstück...“; ANK-Nr. 4	3 **	1500,—
-------	---------------------------------------------------------------------------------------------------------------------------------------------------------------------------------------------------------------------------------------------------------------------------------------------------------------------------------------------------------------------------------------------	-------------	---------------

Österreich Porto

6274	1 g bis 10 S. komplett sauber ungebraucht	132/58 *	104,—
------	-------------------------------------------	----------	-------

Feldpost

6275P	MONTENEGRO: 15 H. rot mit Aufdruckfehler Monte"uo"gro, ungebrauchter unverausgabter Prachtwert	llb *	15,—
-------	------------------------------------------------------------------------------------------------	-------	------

Österreichische Post auf Kreta

6276P	2 Fr. auf 2 Kr. grauviolett; gestempelter Wert in tadelloser Erhaltung, Mi. 350,—	6 ⊙	100,—
6277FP	50 C. auf 50 H. schieferblau, sauber gestempelter Wert in tadelloser Kabinetterhaltung, Mi. 520,—	11 ⊙	200,—

Lombardei und Venetien

6278	5 C. ockergelb, Handpapier, klar u. ideal gest. Luxuswert, gepr. Bühler	1Xa ⊙	35,—
6279	5 C. orange, voll-/breit. farbfrisches Kabinettstück, gest.	1Xb ⊙	35,—
6280	10 C. schwarz, Handpapier, klar gest. Kabinettwert	2Xa ⊙	25,—
6281	10 C. schwarz, Maschinenpapier, tadellos gest. Kabinettwert, doppelt sign.	2Ya ⊙	70,—
6282	10 C. schwarz, Maschinenpapier, tadellos gest. Kabinettwert, sign.	2Ya ⊙	60,—

Österreich Lokalausgaben

6283P	TIROL, 5 H. bis 20 Kr. Volksabstimmung mit Aufdrucktype II, ungebrauchter Satz in tadelloser Erhaltung, Mi. 200,—	ll *	70,—
6284	TIROL, Volksabstimmung mit kopfstehendem Aufdruck, 2 ungebrauchte Werte (auf Mi. 271 und 314x) in tadelloser Erhaltung, Mi. 160,—, selten!	ll271,314K *	50,—
6285P	MERAN, 2 bis 10 H. Hilfspostmarken, je in beiden Farben, sauber gestempelte Werte in tadelloser Erhaltung, Mi. 548,—	4/6a,b ⊙	200,—

Polen

6286	3 feinste Sätze, u.a. I/II und 313/14	247/48 */⊙	Gebot
6287	1937, Besuch des Königs von Rumänien, kpl. Blockgarnitur, tadellos postfrisch	Bl. 2/4 **	30,—
6288	1937, Besuch des Königs von Rumänien, kpl. Blockgarnitur, tadellos postfrisch	Bl. 2/4 **	30,—

Portugal

6289P	3 Jahre NATO; tadellos postfrisch; Mi. 450,—	778/79 **	180,—
-------	----------------------------------------------	-----------	-------

Macao

6290P	1894 30 R. Überdruck-Ganzsachen-Doppelkarte Provisorium, blanco-o, selten	P5 ⊙	150,—
6291	1 A. bis 3 P. Pflanzen, tadellos postfrisch	394/03 **	40,—

Rumänien

6292P	Erste Ausgabe ohne Rahmendrauck 3 Werte kpl. tadellos postfrisch, gepr. Mikulski (380,—)	1-3F **	150,—
6293	Portomarken 5 und 10 Bani mit Wz. tadellos postfrisch (üblicher Gummiuftrag, siehe Michel) (125,—)	P6-7 **	45,—
6294	Freimarken, Mi. 14y, 16y, 20 und 28, je gest., Kabinett	14y,u.a. ⊙	50,—
6295P	1971, Kosmonautenblock ungezähnt, tadellos postfr., Mi. 250,— EUR	Bl.86 **	70,—
6296P	1971, Apollo-Block, ungezähnt u. numeriert (Auflage nur 12500), tadellos postfr., Mi. 250,— EUR	Bl.89 **	70,—
6297	1972, Oly. Sommerspiele München, Blockausg., tadellos postfr., Aufl. 24500 Stück	Bl. 94 **	25,—
6298	1972, Olympiade München, Springreiterblock, postfr.	Bl.94 **	40,—
6299	1972, Olympiade München, ungezählter Block zu 6 L., tadellos postfr.	Bl.101 **	25,—
6300	100 Jahre UPU, Blockausgabe zu 10 L., tadellos postfr.	Bl.113 **	25,—
6301	1974, Fußball-WM, 10 L. Block, tadellos postfr.	Bl.115 **	25,—
6302	SKYLAB, 10 L. Block, ungez., tadellos postfr.	Bl.118 **	25,—
6303	Europäisches Denkmalschutzjahr, Sonderblock zu 10 L., tadellos postfr.	Bl.122 **	40,—
6304	KSZE Block, tadellos postfrisch, Mi. 170,—	Bl.125 **	50,—
6305	KSZE Blockpaar, tadellos postfrisch, Mi. 116,—	Bl.143/44 **	30,—
6306	Europäisches Naturschutzjahr Block, tadellos postfrisch	Bl.168 **	15,—

Rußland

6307P	1864, ODESSA - schwarzer Rhombenstempel mit weiteren Transit- (blauer K2 PRUSSE ...) und Taxstempeln (Ra1 P. 33) auf kpl. Faltbrief mit Inhalt nach Marseille, Abs. Horowitz, Pracht	☒	25,—
6308P	10 bis 30 Kop. Wappen, sauber gestempelte Werte in tadelloser Erhaltung, Mi. 415,—	5/7 ⊙	150,—
6309P	30 Kop. rot/grün, sauber mit „3“ gestempelter Kabinettwert in tadelloser Erhaltung, Mi. 250,—	7 ⊙	100,—
6310	4 Kop. Wappen als EF auf colorierter Ansichtskarte St. Petersburg mit klarem Nummernstempel „1“ nach Nürnberg, gute Erhaltung	40 ☒	Gebot
6311P	20 Kop. blau/rot rückseitig als portorichtige EF auf R-Brief von St. Petersburg in die Schweiz über Sibirien mit Durchgangs-R-Zettel von Vladivostok (wauhall), Beförderungsspuren	42 ☒	40,—
6312P	5 Rbl. Wappen als seltene portorichtige EF auf Zollerklärung über ein Paket von St. Petersburg nach Paris in sehr guter Erhaltung mit 2 hervorragend erhaltenen Lacksiegeln	61 ☒	100,—

6313	1 Rbl. im waagerechtem Paar rückseitig auf portorichtigem Brief von Wladiwostok nach Schweden mit seltenem russischen Zensurstempel, gute Erhaltung	77(2) ☒	20,—
6314P	10 Rbl. mit anhängendem bedruckten Leerfeld, 5 Werte als Einheit mit Zusatzfrankatur 5 Kop. als portorichtige Frankatur auf Warenbegleitbrief von Ekaterinograd nach Haarlem/NL, Bedarfsverwendung mit geringen Spuren, selten	81BxBL ☒	100,—
6315	5 bis 30 Kop. Luftschiffe, sauber gestempelter Satz in tadelloser Erhaltung	483/87 ☉	30,—
6316P	1939, Zigarren Reklamepostkarte ungebraucht, minimale Spuren, selten		50,—

Stadtpost

6317P	5 K. Stadtpostmarke, zart mit rotem Stadtpoststempel entwertetes Stück in Luxuserhaltung, sign. Thier, Mi. 500,—	2 ☉	200,—
-------	------------------------------------------------------------------------------------------------------------------	-----	-------

Rußland Wenden

6318FP	2 K. schwarzgrau/rot mit Zusatzfrankatur zu 7 K. (Rußland Mi.-Nr. 33) a. kleinem Brief nach Riga vom September 1886, rs. Ank.-Stpl., Kreispostmarke zusätzliche Federzugentwertung, seltener Beleg in guter Bedarfserhaltung	11,u.a. ☒	300,—
--------	------------------------------------------------------------------------------------------------------------------------------------------------------------------------------------------------------------------------------	-----------	-------

Semstwo

6319P	15 Werte Landschaftsausgaben, alles verschiedene Orte, dabei SUMY, LEBEDIN, RJIW u.a.	*/☉	150,—
6320P	ARDATOW, 3 K. grün u. 5 K. rot je im 4er-Block, ein Wert ungebr., übrige tadellos postfr. (Bourdi 51/52)	*/**	100,—
6321P	BIELOZERSK, 2 K. schwarz, Federzugentwertung	☉	30,—
6322P	BOGORODSK, 3 Kop. Ganzsachenkarte der russischen Reichspost verwendet am 3.4.1893 von Busuluk nach Bogorodsk mit dortigem Durchgangsstempel vom 6.4.1893 und unter Verwendung einer orangen 5 Kop. Nachportomarkte von Bogorodsk (Schmidt Katalog Nr. 80, Tschutschin Nr. 78) weiter befördert in den Landkreis Bogorodsk, violetter Semstwo-Stempel vom 9.4.1893; trotz des fortgeschrittenen Alters in tadelloser Erhaltung; Belege mit Semstwo-Marken gehören zu den großen Seltenheiten!; neuestes Attest Prof. Greis AIEP!	80 ☒	600,—
6323P	BOGORODSK, 4 verschiedene ungebr. Werte zu 1 bzw. 5 K.	*	50,—
6324P	BYEZHETSK, 3 K. schwarz a. blau und 3 K. schwarz a. rosa (Bourdi: 131/32), tadellose Erhaltung	*	30,—
6325P	DANKOV, 3 K. schwarz/grün, 2 verschiedene ungebr. Werte, tadellos	*	30,—
6326P	DNIEPROVSK, 5 K. karmin/grün (Bourdi: 525), tadellos ungebr.	*	15,—
6327P	EKATERINBURG, 5 K. braunrot, tadellos, gest.	☉	15,—
6328P	GADIACH, 3 verschiedene gest. Werte zu 3 K., selten	☉	60,—
6329P	GRIATZOVETS, 4 K. rosa, tadellos, gest.	☉	20,—
6330FP	GRIAZOVETZ, 4 K. blau, tadellos gest. (Bourdi:2332)	☉	40,—
6331P	IRBIT, 2 K. schwarz a. lilarosa (Bourdi:855) a. Kabinettbriefstück, dazu 2 K. braun u. 4 K. blau (Bourdi: 862/63), gest.	☉/△	50,—
6332P	KADNIKO, 4 verschiedene Werte, davon 3 Werte gest. bzw. a. Briefstück, tadellos	*/☉	50,—
6333FP	KHERSON, 10 K. gold/braun/blau, tadellos, Federzugentwertung	☉	30,—
6334P	KHERSON, 3 verschiedene gest. Werte zu 5 K., teils zusätzlich mit handschriftl. Entwertung, tadellos	☉	50,—
6335P	KIRILOV, 2 K. blaugrün u. 2 K. blau, Federzug- bzw. Federzug- u. Stempelentwertung, tadellos	☉	30,—
6336FP	KOUZNETSK, 5 K. schwarz/blau/rosa, Federzugentwertung, tadellos (Schmidt Nr. 2/Bourdi Nr. 1130)	☉	50,—
6337P	KRASNY, 2 Werte zu 3 K. „Jubiläumsausgabe 1812 - 1912“, verschiedene Papiersorten, tadellos ungebr.	*	20,—
6338P	KREMENCHUG, 3 K. orangebraun (Bourdi: 1184), Federzug, tadellos, seltene Marke	☉	40,—
6339P	KREMENCHUG, 3 K. schwarz/ockergelb/graublau, Federzugentwertung, Kabinett	☉	30,—
6340P	KUNGUR, 1 K. ockergelb u. 5 K. blau (Bourdi: 1115 u. 1117) sowie 2 K. schwarz a. rosa, tadellos ungebr. bzw. postfr.	*/**	40,—
6341P	LOKHVITZA, 7 Werte */**/o, verschieden in Markenbild bzw. Farben, tadellose Erhaltung		100,—
6342P	MORSHANSK, 5 K. blau/braun, tadellos, gest.	☉	15,—
6343FP	ORGEV, 3 K. karmin im waager. Paar, rs. a. Brief von 1885, klar entwertet mit 6strahligem Sternstempel „16“, Brief leichte Altersspuren, nach Altmeister Schmidt Nummer 15, seltener Beleg	☒	280,—
6344P	ORGEV, 3 K. karmin, 2 verschiedene Werte gest., 1mal ungebr.	*/☉	40,—
6345FP	OSSA (Perm), 2 K. braunrot, gez., rs. a. Brief von 1895, 2mal klar mit Postkontorstempel entwertet, seltener Kabinettbeleg in sauberer Bedarfserhaltung	☒	380,—
6346FP	OSSA (Perm), 2 K. karminrosa a. grünlich, waager. Paar rs. a. Brief von 1892, klarer violetter Postkontorstempel, Umschlagklappe gefaltet, Kabinettbeleg	☒	320,—
6347P	OSSA (Perm), 9 verschiedene gest. Werte zu 2,3 und 4 K., dabei 2 K. rotbraun mit seltener Doppelzählung	☉	120,—
6348P	OSTROV, 3 K. grün und 3 K. schwarz/blau/orange, 2 tadellose gebr. Werte mit Stempel- bzw. Federzugentwertung (nach Bourdi Nr. 1633, 1635)	☉	30,—
6349P	PENZA, 3 K. rot (Bourdi: 2211), tadellos ungebr. ohne Gummi	(*)	15,—
6350P	POLTAWA, 2 gebr. und 3 ungebr. bzw. postfr. Werte (Bourdi: 1803, 1805, 1810, 1815/16), tadellose Erhaltung	*/**/☉	60,—
6351P	SAPOJOK, 5 Werte, 1 Wert postfr., übrige gebraucht	**/☉	50,—
6352P	SAPOZHKOV, 4 verschiedene Werte zu 5 bzw. 10 K.	*/☉	60,—
6353P	SHADRINSK, 4 verschiedene Werte zu 6 K. der Ausgabe 1910/17, davon 3 Werte gest., tadellose Erhaltung	*/☉	50,—
6354P	SKOPIN, 3 K. blau, gez. Kabinettstück, Federzugentwertung	☉	20,—
6355P	STAROBYELSK, 3 K. rot, tadellos ungebr. (Bourdi: 2211)	*	15,—
6356P	TIKHVIN, 3 Werte, ungebr. bzw. gest., nach Bourdi 2261, 2268 u. 2255, tadellose Erhaltung	*/☉	50,—
6357P	TSCHERDIN, 3 verschiedene 2 K. Werte, je gest. bzw. Federzug, tadellos	☉	40,—
6358P	TSHEREPOWETZ, 3 K. grün, tadellos, gest. (Bourdi:2332)	☉	15,—
6359P	URZHUM, 4 gest. Werte zu 2 bzw. 3 K., tadellose Erhaltung	☉	50,—
6360P	VIATKA, 2 K. rotbraun, tadellos ungebr.	*	15,—
6361P	VISEGGONSK, 5 K. schwarz/rosalila, tadellos postfr. (Bourdi: 2444)	**	30,—
6362FP	ZIENKOV, 3 K. grün, handschriftlich entwertet, rs. a. Brief, dieser vorderseitig etwas unsachgemäß geöffnet, ansonsten saubere Bedarfserhaltung, Marke tadellos		220,—
6363FP	ZOLOTONOSHA, 2 K. schwarz/grün/gelb voll-/breit. Kabinettwert rs. a. Brief nach Proschenie, klar entwertet mit Postkontorstempel vom 4.12.1891, sehr seltener Brief in sauberer Bedarfserhaltung	☒	400,—

Denikin-Armee

6364P	DENIKIN-ARMEE, 10 K. grün u. 15 K. rot (2mal im 3er-Streifen) in MiF mit 3mal 1 R. Ukraine-Aufdruckausgabe (Mi. 22) a. eingeschriebener Paketbegleitadresse, saubere Bedarfserhaltung mit Dornlochung, außerordentlich seltener u. wirkungsvoller Beleg aus dem Bürgerkrieg 1920, gepr. Kobylansky BPP	2,3B,u.a. ☒	500,—
-------	---------------------------------------------------------------------------------------------------------------------------------------------------------------------------------------------------------------------------------------------------------------------------------------------------------------	-------------	-------

Rußland Levantepostämter

6365	2 Pia. a. 20 K. blau/rot a. Brief ab Konstantinopel vom 2.10.1918 nach Odessa, Nachfrankatur mit 3mal 15 K. Ukraine-Aufdruckausgabe (Mi. 34) u. R-Zettel von Odessa, rs. Ank.-Stpl. und Nachtaxvermerk, attraktiver seltener Beleg in sauberer Bedarfserhaltung	24y ☒	300,—
6366FP	50 Pia. auf 5 Rbl. Romanow, zentriert gestempelter Luxuswert auf kleinem Briefstück in tadelloser Erhaltung, Ausnahmestück dieses seltenen Wertes, gepr. Alcuri	75 △	350,—

Rußland Ganzsachen

6367FP	25 Kop. Wappenlöwe, komplette Postanweisung mit Zusatzfrankatur zu insgesamt 1,40 Rbl. als Einschreiben von Warschau nach Moskau. Die Ganzsache wurde als Formular verwendet (entsprechende Lochungen der Frankatur) und daher nicht getrennt, senkrechte Faltung des Empfängerkupons und übliche Auffädellochung, seltene Bedarfsverwendung in sehr guter Erhaltung!	A5,66,71(8) ☒	250,—
--------	-----------------------------------------------------------------------------------------------------------------------------------------------------------------------------------------------------------------------------------------------------------------------------------------------------------------------------------------------------------------------	---------------	-------

San Marino

6368P	50 C. - 10 L. Flugpostmarken, tadellos ungebr.	165/74 *	200,—
6369	1 L. - 200 L. Sportausgabe, postfr.	493/501 **	35,—

6370 1 bis 100 L. Rassehunde, tadellos postfrisch 547/56 ** 15,—

Schweden

6371 4 Sk., 5Ö., 9 Ö. und 24 Ö., 4 tadellose, gest. Werte 2a,7/8,10 ☉ 70,—

Zürich

6372FP 2 1/2 Rp. „Winterthur“, farbfrische, sehr gut gerandete Marke mit dreiseitig sichtbaren Teilen der Trennungsmarkierung, entwertet mit klarer schwarzer Rosette, Fotobefund Moser 4 ☉ 1000,—

Schweiz

6373 1896, 2 Vignetten zur Ausstellung 1896, davon 1 mal gestempelt sowie 1 gestempelte Vignette mit Fehler 20,—

6374 1859, markenlose und mehrfach taxierte Briefhülle mit Papiersiegel von K2 „MORGES 6 DEC 59“ nach Darmstadt, Transit ☒ 20,—
 „BASEL BRIEFEXPEDITION 7 DEC 59“ sowie K1 „D 4/8 12“, Pracht

6375P 1906, franz. EF mit Bahnpoststpl. a. Brief nach Winterthur, hs. „30“ u. vorders. 10 u. 20 Rp. Portomarken mit Ankunftsstpl., minimal fleckig sonst tadellos .1 ☒ Gebot

6376FP Baseler Taube 2 1/2 Rp. schwarz/blau/karmin, allseits gut gerandet, leichter Eckbug und min. punkthell, farbfrisch, klare rote Abstempelung, attraktiver Wert in Prachterhaltung, erh. gepr. Pfenniger 1 ☉ 3000,—

6377FP 1850: 5 C. Waadt, 4-seitig schön gleichmäßig breitrandiges, sauber gest. Kab.-stück, sign. Dierich, Mi. 1600,- 2 ☉ 500,—

6378FP 2 1/2 Rp. „POSTE LOCALE“, rot/schwarz mit Kreuzeinfassung, Type I, farbfrische fehlerfreie, allseits gut gerandete Marke, klar entwertet mit blauer eidgenössischer Raute, FA Marchand 5I ☉ 400,—

6379FP 2 1/2 R. schwarz/rot ohne Kreuzeinfassung, saubere u. farbfrische, allseits gut gerandete Marke in fehlerfreier Erhaltung a. kl. Briefstück mit sauberem Zweikreisstempel, FA von der Weid 5Ib △ 750,—

6380FP 2 1/2 Rp. grauschwarz/dkl. orangerot mit Kreuzeinfassung (Type 38), sauber entwertetes farbfrisches Prachtstück mit leichten Schnittmängel links u. unten, nach Fotobefund Abt BPP „echt“, Mi. 1400,— Euro 5Ib ☉ 250,—

6381P 5 Rp. schwarz/zinnoberrot a. blau, voll-/breitrandig, gest., Kabinett, sign. Bartels 7II ☉ 150,—

6382P 5 Rp. grauschwarz/hellkarmin, Type 30, klar entwertet mit klarem „P.P.“ - Stempel aus dem Postkreis St. Gallen, Kabinett, FB Renggli 7Iib ☉ 140,—

6383FP 5 Rp. schwarz/rot/dunkelblau im senkr. Paar, Type 21 und 40, auf Briefausschnitt mit attraktiver roter Tintenstrichentwertung, Marken sehr farbfrisch, oben links min. berührt und ansonsten voll-/breitrandig, rechts mit Bogenrand, FA Rellstab BPP 7Ia △ 700,—

6384 5 Rp. und 10 Rp. gest., Prachterhaltung 8/9II ☉ 70,—

6385 10 Rp. schwarz/orangerot a. gelb, tadellos breit. und klar gest. Kabinettwert, gepr. Pfenniger 8II a 40,—

6386 10 Rp. schwarz/orange/rot, voll-/breit., klar gest. Kabinettstück, gepr. Rellstab BPP 8II ☉ 40,—

6387 1850, RAYON II, 2 voll- teils lupenrandige Werte in verschiedenen Gelbtönen 8II ☉ 40,—

6388 5 Rp. preußischblau/orangerot, farbfrisches voll-/breitrandiges Kabinettstück, gepr. Rellstab BPP 9II ☉ 40,—

6389FP 15 C. ziegelrot, Type 10, farbfrisches, allseits voll-/breitrandiges Kabinettstück, klar entwertet mit voll aufgesetzter Raute, FA Rellstab 10 ☉ 180,—

6390P 15 Rp. ziegelrot, RAYON III, mit kleiner Wertziffer, farbfrisch, voll-/breitrandiges klar gest. Kabinettstück, FA Zumstein 10 ☉ 180,—

6391 15 Rp. rotorange, tadellos, allseits mit Schnittlinien, gest. Kabinettwert 12a ☉ 40,—

6392 5 Rp. - 15 Rp. Münchner Druck, 3 Werte u. 10 Rp. im waager. Paar, teils min. erh. gepr. Kimmel BPP, Mi. 760,-DM 13/15Ib ☉ 60,—

6393 1854, sitzende Helvetia, meist Pracht (300) 13/17 ☉ 40,—

6394 5 Rp. braun, klar gest. voll-/breit. Kabinettwert 13IIAyn ☉ 25,—

6395 40 Rp. gelblichgrün, klar gest. vollrandiger Kabinettwert 17I ☉ 80,—

6396P 1 Fr. bläulichgrau, 2seitig leicht berührter, klar gest. Prachtwert 18IIAysb ☉ 200,—

6397 Sitzende Helvetia, 1 Franc Knapp geschnitten und dünne Stellen, bildseitig schön, gestempelt St. Gallen (800) 18y ☉ 30,—

6398P 2 Rp. grau und 10 Rp. blau auf Streifband der „Schweiz. Militär-Zeitung“, frische, portoger. MiF in tadelloser Erhaltung, klar gest. Basel, rs. Ank.-Stpl. Solothurn, selten ! 19,14II ☒ 400,—

6399 2 C. - 1 Fr. sitzende Helvetia, gest. 20/28 ☉ 120,—

6400 3 R. tadellos gestempelt 21a ☉ 46,—

6401 1 Fr. gold, klar gest. waager. Paar, Kabinetterhaltung 28 ☉ 80,—

6402 1862: 1 Fr. sitzende Helvetia gold, sauber rundgest. Kab.-stück, Mi. 100,- 28 ☉ 35,—

6403 2 C. - 50 C. Helvetia, tadellos, gest. 29/35 ☉ 60,—

6404 1881: 20 C. sitzende Helvetia auf Faserpapier sauber rundgest. Kab.-stück, Mi. 110,- 40 ☉ 40,—

6405 1882: 20 und 25 C. sitzende Helvetia auf Faserpapier, 2 sauber rundgest. Kab.-stücke, Mi. 185,- 40/41 ☉ 65,—

6406P 50 C. lila im waager. Paar, dabei linker Wert mit Doppelprägung der Wertziffer, tadellos ungebr., FB Kimmel 43,43I * 70,—

6407FP 50 C. rötlichlila mit Doppelprägung der Wertziffer, davon eine kopfstehend; zentriert gestempelter Wert in guter Erhaltung, Zähnung minimal uneben, FA Marchand SBPV, Mi. 4000,— 43I ☉ 1000,—

6408FP 1 Fr. gold a. Faserpapier, klar gest. Kabinettstück dieser schwierigen Marke, FA Renggli 44 ☉ 300,—

6409FP 5 C. lilabraun, ungebrauchter Prachtwert mit Teilen der Originalgummierung, Mi. 1100,— 46 * 250,—

6410 Pro Juventute 1915, tadellos, gest. 128/29 ☉ 30,—

6411 Pro Juventute 1915, Kabinett gestempelte Werte 128/29 ☉ 22,—

6412 Pro Juventute komplett sauber ungebraucht 130/32 * 54,—

6413 80 C. schwarzgrau, Faserpapier mit glatter Gummierung, gest., leicht erh. gepr. Abt BPP 141y ☉ 70,—

6414 1919: 50 C Flugpost, sauber rundgestempelt Kab.-stück, Mi. 130,- 145 ☉ 50,—

6415P 50 C. Flugpost, sauber gestempelter Kabinettwert, Mi. 140,— 145 ☉ 50,—

6416 50 C. Flugpost, zentr. gest., Mi. 140,— 145 ☉ 40,—

6417 Flugpost sauber ungebraucht 152 * 44,—

6418 40+10 C. Pro Juventute, üblich gez., gest. 178 ☉ 20,—

6419 35 C. und 40 C. Flugpost, tadellos, gest. 233/34x ☉ 50,—

6420 40 R. auf x-Papier tadellos gestempelt 234x ☉ 50,—

6421 2 Fr. Flugpost, beide Papiersorten, tadellos, gest., Spitzenwert gepr. Renggli 245x/y ☉ 40,—

6422 NABA Block, ungebrauchter Block in tadelloser Erhaltung Bl. 1 * 120,—

6423 Block 11 sauber ungebraucht Bl.11 * 44,—

6424 1936: Pro Patria Block, sauber rundgest. Kab.-block, Mi. 250,- Bl.2 ☉ 90,—

6425 Pro Patria Block, tadellos postfrisch, minimal bügig, Mi. 80,— Bl.2 ** 30,—

6426 4 verschiedene postfr. Blockausgaben, dabei Bl.2/3, Bl.8, Bl.16, Mi. 124,- EUR Bl.2,u.a. ** 40,—

6427 Pro Patria Block, tadellos postfrisch, minimal randhell, Mi. 400,— Bl.5 ** 100,—

6428 Bundesfeier-Block tadellos postfrisch, gepr. Liniger Bl.5 ** 140,—

6429 Winterhilfe-Block, postfr. Bl.6 ** 35,—

6430 Kriegs-Winterhilfe Block, tadellos postfrisch, Mi. 110,— Bl.6 ** 40,—

6431 1941: Kriegs-Winterhilfe, postfr. Kab.-block Mi. 110,- Bl.6 ** 40,—

6432 Genf-Block, postfr. Bl.7 ** 30,—

6433 1943: 100 J. Briefmarken und Genfer Ausstellung, 2 Kab.-blocks je mit rotem ESST, sehr schön Bl. 8,10 ☉ 50,—

6434 100 Jahre Briefmarken Block, tadellos postfrisch, Mi. 110,— Bl.9 ** 40,—

6435 GEPH, postfrischer Block in tadelloser Erhaltung, Mi. 75,— Bl.10 ** 25,—

6436 Kriegsgeschädigten Block, tadellos postfrisch, Mi. 220,— Bl.11 ** 75,—

6437 Basler Taube Block, tadellos postfrisch, Mi. 160,— Bl.12 ** 50,—

6438 1945: 100 J.: Baseler Taube, rundgest. Kab.-blocks, Mi. 120,- Bl.12 ☉ 40,—

6439 80 C. PAX, tadellos, gest. 454 ☉ 30,—

6440 5 Fr. PAX, tadellos postfr. 458 ** 60,—

6441P 5 Fr. rotbraun PAX tadellos gestempelt 458 ☉ 100,—

6442 10 Fr. Pax im gest. 4er-Block 459 ☉ 150,—

6443 Pro Aero 1946, 1,50 Fr Sondermarke auf allen 6 verschiedenen Flugbelegen, in dieser Komplettheit wenig angeboten 470 ☒ 100,—

6444	IMABA Block, tadello postfrisch, Mi. 90,—	Bl.13 **	30,—
6445	1948: Imabablock, rundgest: Kab.-block mit Imaba-SST, Mi. 85,-	Bl.13 ☉	30,—
6446	Pro Patria, 40 C zentrisch gestempelter Viererblock	549 ☉	15,—
6447	Tag der Briefmarke 1950, Sonderkarte mit Kpl. Satz Pro Juventute und Sonderstempel	550/54 ☒	15,—
6448	LUNABA Block, tadello postfrisch, Mi. 280,—	Bl.14 **	90,—
6449	1951: Lunaba, sauber rundgest.: Kab.-block Mi. 200,-	Bl.14 ☉	70,—
6450	Tag der Briefmarke 1951, Sonderkarte mit Kpl. Satz Pro Juventute und Sonderstempel	561/65 ☒	15,—
6451	Lausanne-Block, postfr.	Bl.15 **	35,—
6452	Ausstellungs Block Lausanne, tadello postfrisch, sign. Graf Staschwitz	Bl.15 **	40,—
6453	Block 15 tadello gestempelt	Bl.15 ☉	48,—
6454	PTT auf Ersttagsbrief, tadello	681/82 ☒	Gebot
6455	Turmhahn 2,50 Fr. auf norm. Papier	1057x **	20,—
6456	5 Fr. Stickereimarke im postfrischen Kleinbogen zu 4 werten, tadello, Mi. 220,—	1726(4) **	80,—

Luftpost

6457P	1929, 40 Rp. Bundesfeier-GSK, gelaufen Biel 1.VIII.29 über Bern, Zürich nach Wien, sämtliche Durchgangs Luft- bzw. Flugpoststempel vorhanden, tadello	☒	40,—
-------	-------------------------------------------------------------------------------------------------------------------------------------------------------	---	------

Schweiz Dienst

6458	1950: Offiziell-Aufdruckserie, postfr. Luxus, Mi. 90,-	64/74 **	35,—
------	--------------------------------------------------------	----------	------

Portofreiheitsmarken für gemeinn. Organisationen

6459	1928, 25 Rp. u. 40 Rp. Bundesfeier-Ausgabe, GSK mit rücks. Abb. Alte Frau mit Mädchen, tadello ungebraucht	P134/35-01 ☒	40,—
6460	1928, 40 Rp. Bundesfeier-Ausgabe, GSK mit rücks. Abb. Alter Mann mit Mädchen, tadello ungebraucht	P135/02 ☒	25,—
6461P	1929, 25 Rp. u. 40 Rp. Bundesfeier-Ausgabe, GSK mit rücks. Abb. Zwei Knaben hissen Banner, tadello ungebraucht	P136/7-01 ☒	50,—

Völkerbund

6462P	5 C. - 10 Fr. Freimarken mit Aufdruck, gest., tadellose Erhaltung	1/15 ☉	120,—
6463	5 C. - 2 Fr. Aufdruckausgabe, gest.	16/25 ☉	30,—
6464P	2 1/2 C. - 10 Fr. Freimarken, tadello, gest.	26/35 ☉	100,—
6465	Abrüstungskonferenz, kpl., tadello, gest.	36/41 ☉	40,—
6466	20 C. - 1 Fr. und 3 Fr. - 10 Fr. Aufdruckausgabe, tadello gest.	57/60,65/7 ☉	25,—
6467	3 C. - 10 Fr. Aufdruckausgabe, tadello postfr.	70/90 **	30,—
6468	1944: Aufdruckserie 3 C - 10 Fr. kpl. rundgest.: Luxus 100,-	70/90 ☉	40,—

Europ. Amt der Vereinten Nationen

6469P	80 C. - 10 Fr. Freimarken, Höchstwert zu 10 Fr. postfr., übrige Werte tadello ungebraucht.	12/20 */**	130,—
-------	--------------------------------------------------------------------------------------------	------------	-------

Internat. Arbeitsamt

6470P	5 C. - 10 Fr. Freimarken, tadello, gest.	1/14 ☉	120,—
6471P	2 1/2 C. - 10 Fr. Freimarken, tadello, gest.	25/31 ☉	90,—
6472	8 verschiedene Ausgaben, dabei 32/37 (o), 62/82 (**), 83/93 (o), Mi. 270,- EUR	83/93,u.a. **/☉	60,—

Internat. Erziehungsamt

6473	Ausgaben 1/48 bis auf die Werte 37/39 postfr. kpl.	ex1/48 **	50,—
------	----------------------------------------------------	-----------	------

Weltflüchtlingsorganisation

6474	1950: Aufdruckserie, postfr. Luxus, Mi. 200,-	1/8 **	75,—
6475	5 C. - 2 Fr. Aufdruckausgabe, tadello, gest.	1/8 ☉	35,—

Weltgesundheitsorganisation

6476	5 C. - 40 C. a. PTT-Blatt, tadellose Erhaltung	1/5 FDC	50,—
------	------------------------------------------------	---------	------

Serbien

6477P	1948, 100 Jahrestag des Aufbruchs d. Revolution, kpl. Satz geschnitten in anderen Farben (MiNr. 813/20), tadello postfrisch	813/20P **	50,—
-------	-----------------------------------------------------------------------------------------------------------------------------	------------	------

Spanien

6478	6 Cs. rosa und 5 Fr. hellgrün, je voll-/breitr. gest. Kabinettwerte	12a,15 ☉	35,—
6479	Verteidigung Madrid - Block grünblau, tadello ungebraucht, Mi. für postfrisch 400,—	Bl.1b *	80,—

Triest Zone B

6480	Ausstellungs Block, tadello postfrisch	Bl.2 **	25,—
6481	2 bis 100 Din. Tiere, tadello postfrisch	123/34 **	20,—

Tschechoslowakei

6482	20 H. blaugrün mit zusätzlichem versetztem Aufdruck der 30 H. Marke in oliv, ohne Gummi	4 (*)	Gebot
6483P	20 H. karmin ungezähnt, sauber gestempelter Wert in tadelloser Erhaltung, Mi. 120,—	27U ☉	40,—

CSR Sibirien

6484FP	50 Kop. grün als portorichtige EF auf äußerst seltenem Telegramm vom 23.3.1920, zu dieser Zeit befand sich die Tschechische Legion zwischen Tschita und Wladiwostok, 2 Faltbüge sind bei der Seltenheit dieses tatsächlichen Bedarfsbeleges zu tolerieren	5A ☒	250,—
--------	-----------------------------------------------------------------------------------------------------------------------------------------------------------------------------------------------------------------------------------------------------------	------	-------

Türkei

6485	Atatürk Block, tadello postfrisch, Mi. 90,—	Bl.1 **	30,—
6486	Inönn - Block, postfrischer Block in sehr guter Erhaltung, Mi. 80,—	Bl.2 **	25,—
6487	Ausstellungs - Blocks gezähnt und geschnitten, letztere in beiden Varianten (rote und schwarze Schrift); je sauber mit Ersttagsstempel, Auflage nur 5000 Stück, Mi. 211,—	Bl.32ABa,b ☉	70,—

Ungarn

6488	1 P.-2. P. Zeppelin Aufdruckausgabe, tadello mit Erstfalz	478/9 *	30,—
6489	Aufdruckprovisorien auf gelblichem bzw. bläulichem Papier, tadello postfrisch in ausgabotypischer Erhaltung	760/72x,y **	15,—
6490	Aufdruckprovisorien, tadello postfrisch in ausgabotypischer Erhaltung, Mi. 65,—	852/61 **	20,—
6491	Roosevelt Blocks, tadello postfrisch, üblich gering bügig, Mi. 200,—	Bl.10/11 **	60,—
6492	Kettenbrücken Block II, tadello postfrisch, Mi. 120,—	Bl.13 **	40,—
6493	70. Geburtstag Stalins geschnitten, seltenes Gedenkblatt mit 3 vollrandigen Werten und ESST, selten	1066/68B △	Gebot
6494	Tag der Marke Block 1950, tadello postfrisch, Mi. 50,—	Bl.19 **	15,—
6495	1961, Litz-Jubiläum, zehn postfrische geschnittene Blockausgaben, Mi. 260,—	Bl.32(10) **	35,—

6496P	1972, Tag d. Marke, numerierter Sonderblock d. Landesverbandes d. ungar. Philatelisten, Auflage nur 5000 Stück, tadello postfr.	Bl.88l **	80,—
6497	KSZE Blockpaar, tadellos postfrisch	Bl.113AB **	25,—
6498	Donaukommission geschnitten, Satz und Block tadellos postfrisch, Mi. 70,—	3514/0,Bl.153 **	20,—
6499	1983, KSZE - Block mit zusätzlicher Inschrift u. Aufdruck, tadellos postfr.	Bl.163Al **	40,—

UNO - alle Postverwaltungen

6500	1988 Rettet den Wald, je postfrisches Paar und Kleinbogen aller drei Ämter (Wien, Genf, New York), in Aboqualität, Mi. 135,—	81/82 **	40,—
------	------------------------------------------------------------------------------------------------------------------------------	----------	------

Kirchenstaat

6501P	1 Baj. bläulichgrün, Sassone 2 (verde grigiastro), vollrandiger Wert auf Faltbriefhülle nach Sesi in guter Erhaltung, leichte Faltbügel, gepr. Friebe BPP, Sassone 200,—	2a ☒	70,—
6502P	1 Baj. bläulichgrün, Sassone Nr. 2 (verde grigiastro), Randstück auf Faltbrief mit L1 „CCHIO“ nach Ferrara in tadelloser Erhaltung, gepr. Friebe BPP und Altsignatur AD(iena), Sassone 200,—	2a ☒	70,—
6503FP	1 Baj. auf lebhaftblaugrün, Sassone 2a (verde azzuro), sauber mit Ferrara-Kreuz Nr. 46 gestempelter Wert auf Cholera-Brief mit entsprechenden Räucherschlitzen und nebengesetztem Ferrara-Sanitätsstempel Nr. 4 nach Bondena in tadelloser Erhaltung, sehr schöner Beleg einer Desinfektion von 1855, gepr. Friebe BPP	2b ☒	200,—
6504P	1 Baj. lebhaftblaugrün, Sassone 2a (verde azzuro), links minimal angeschnittenes Randstück auf Faltbriefhülle mit L1 „...ERATA“ nach Macerata, 1 Faltbug ansonsten tadellos, gepr. Friebe BPP, Sassone 200,—	2b ☒	60,—
6505P	1 Baj. lebhaftblaugrün, Sassone 2a (verde azzuro), sauber gestempelter Wert auf Faltbriefhülle nach Viterbo in sehr guter Erhaltung, gepr. Friebe BPP, Sassone 200,—	2b ☒	70,—
6506	2 Baj. auf gelblichgrün, Sassone 3a (verde giallastro), oben berührter ansonsten vollrandiger Wert auf Faltbriefhülle nach Nardi in tadelloser Erhaltung, gepr. Friebe BPP	3b ☒	20,—
6507	2 Baj. bläulichgrün, Sassone 3Ab (grigio azzurastro), vollrandiger Wert auf Faltbrief nach Viterbo in sehr guter Erhaltung, 1 Faltbug, gepr. Friebe BPP und Altsignatur AD(iena), Sassone 60,—	3c ☒	20,—
6508	2 Baj. grünlichgrau, Sassone 3Aa (bianco verdastro), vollrandiger Wert auf Faltbriefhülle von Rom nach Sesi in sehr guter Erhaltung, minimale Faltbügel, gepr. Friebe BPP und Altsignatur AD(iena), Sassone 75,—	3d ☒	30,—
6509P	2 Baj. grünlichgrau, Sassone 3Aa (bianco verdastro), vollrandiges Unterrandstück auf Faltbrief nach Frosinone in sehr guter Erhaltung, 1 Faltbug, gepr. Friebe BPP, Sassone 60,— + Unterrand	3d ☒	30,—
6510P	2 Baj. grünlichgrau, Sassone 3Aa (bianco verdastro), überrandiges Unterrandstück auf Faltbrief nach Rom, senkrechter Faltbug und minimale Alterstönungen, Sassone 60,— + Unterrand	3d ☒	30,—
6511P	2 Baj. weiß, Sassone 3A (bianco), vollrandiger Wert auf Briefvorderseite nach Viterbo in sehr guter Erhaltung, gepr. Friebe BPP und sign. Drahn, Sassone für Brief 150,—	3e △	25,—
6512P	3 Baj. hellgraubraun, Sassone 4Ab (bruno grigiastro), minimal tangierter Wert auf Faltbriefhülle aus Rom in tadelloser Erhaltung, gepr. Friebe BPP, Sassone 260,—	4a ☒	90,—
6513	5 Baj. rosa, Sassone 6a (bianco rosaceo), minimal tangierter Wert auf Faltbrief mit K2 „ANCONA 7 FEB. 52“ nach Trieste in sehr guter Erhaltung, 1 Faltbug, gepr. Friebe BPP und sign. Drahn	6a ☒	20,—
6514	5 Baj. karminrosa, Sassone 6A (rosa carminio), minimal tangierter Wert auf Faltbrief von Rom nach Genua in sehr guter Erhaltung, 1 Faltbug, gepr. Friebe BPP	6b ☒	20,—
6515	10 C. orangerot, Sassone 17 (vermiglio arancio), sauber gestempelter Wert auf Faltbrief mit K2 „ROMA 6 FEB 68“ nach Viterbo in guter Erhaltung, leichte Faltbügel, gepr. Friebe BPP, Sassone 125,—	15 ☒	40,—
6516P	10 C. orangerot, Sassone 17 (vermiglio arancio), sauber gestempelter Wert auf Faltbrief nach Pipperno in guter Erhaltung, rechts Sekretariatsstempel des Heiligen Stuhles, gepr. Friebe BPP, Sassone 125,— + Stempel 40,—	15 ☒	50,—
6517P	20 C. braunrosa, Sassone 18 (rosso bruno), sauber gestempelter Wert auf Faltbriefhülle nach Perugia in sehr guter Erhaltung, gepr. Friebe BPP, Sassone 200,—	16 ☒	70,—
6518	10 C. auf Glanzpapier, Sassone 26 (arancio vermiglio), gestempelter Wert auf Faltbriefhülle nach Corneto, 1 Faltbug, gepr. Friebe BPP	22x ☒	20,—
6519P	10 C. auf Glanzpapier, Sassone 26 (arancio vermiglio), sauber gestempelter Wert mit L1 „ALATIN“ und K2 „FROSINATA 28 DEC 69“ sowie nebengesetztem Sekretariatsstempel des Heiligen Stuhles auf Faltbriefhülle nach Pipperno in sehr guter Erhaltung, gepr. Friebe BPP, Sassone 40,— + Stempel 40,—	22x ☒	30,—
6520	10 C. auf hochrotem, glanzlosem Papier, Sassone 26c (arancio vermiglio), sauber gestempelter Wert auf Faltbrief nach Pte. Vecchia in sehr guter Erhaltung, 1 Faltbug, gepr. Friebe BPP und sign. Drahn, Sassone 60,—	22y ☒	25,—
6521P	20 C. rotilla auf Glanzpapier, Sassone 28a (violetto), sauber gestempelter Wert auf Faltbriefhülle in guter Erhaltung, Sassone 100,—	23ax ☒	40,—
6522	20 C. braunrosa, Sassone 27 (rosso bruno), sauber gestempelter Wert auf Brief mit K2 „ROMA 7 OCT 68“ nach Terni in sehr guter Erhaltung, gepr. Friebe BPP, Sassone 100,—	23b ☒	40,—
6523P	20 C. braunrosa, Sassone 27b (rosso bruno scuro), sauber gestempelter Wert auf mit K2 „ROMA 7 NOV 68“ nach Terni in sehr guter Erhaltung, gepr. Friebe BPP, Sassone 120,—	23b ☒	50,—

Vatikan

6524P	Provisorien, Prachtsatz gepr. Vösser	39/44 ☉	320,—
6525P	Juristenkongreß komplett tadellos postfrisch	45/50 **	255,—
6526	250 L. Flugpost, postfr. Randwert, tadellos	147 **	15,—
6527	250 L. Luftpost, postfr.	147 **	15,—
6528	100 Jahre Briefmarken Block, postfrischer Block, links minimaler Randmangel, Mi. 220,—	Bl.1 **	60,—
6529	500 L. und 1000 L. Luftpost mit Erg.-Werten von 1958 (Mi. 280/81), tadellos postfr.	205/06,ua. **	40,—
6530	Hl. Klara v. Assisi und Marianisches Jahr, je 3 Sätze sowie Nr. 50 (174)	207/08 ☉	20,—

Vatikan Jahrbücher

6531	1983, kpl. Jahrbuch inkl. Ganzsachen, Sonderdrucke, Aerogamme, etc., hoher Abopreis	JB 1 **/☒	50,—
6532	1984, kpl. Jahrbuch inkl. Ganzsachen, Sonderdrucke, Aerogamme, etc., hoher Abopreis	JB 2 **/☒	50,—
6533	1984, komplette Jahreszusammenstellung mit Bildpostkarten, etc. in tadelloser Erhaltung	JB1984 **/☒	20,—
6534	1985, komplette Jahreszusammenstellung mit Bildpostkarten in tadelloser Erhaltung	Jb1985 **/☒	20,—
6535	1986, komplette Jahreszusammenstellung mit Bildpostkarten in tadelloser Erhaltung	JB1986 **/☒	25,—
6536	1987, komplette Jahreszusammenstellung mit Bildpostkarten in tadelloser Erhaltung	JB1987 **/☒	30,—
6537	1988, komplette Jahreszusammenstellung mit Bildpostkarten in tadelloser Erhaltung	JB1988 **/☒	25,—
6538	1989, komplette Jahreszusammenstellung mit Bildpostkarten in tadelloser Erhaltung	JB1989 **/☒	25,—
6539	1990, komplette Jahreszusammenstellung mit Bildpostkarten in tadelloser Erhaltung	JB1990 **/☒	30,—
6540	1991, komplette Jahreszusammenstellung mit Bildpostkarten in tadelloser Erhaltung	JB1991 **/☒	30,—
6541	1992, komplette Jahreszusammenstellung mit Bildpostkarten in tadelloser Erhaltung	JB1992 **/☒	35,—

Zypern

6542	50 Jahre Pfadfinder Block, tadellos postfrisch, Mi. 170,—	Bl.1 **	60,—
------	-----------------------------------------------------------	---------	------

Australien

6543	1 P. rot König Georg mit Military Envelope mit entspr. Militäraufdruck druckfrisch ungebraucht	DF4 *	70,—
6544P	c. 1925, Postcard 1d green KGV with solid OS in die with red heading „On His Majesty's Service“, unused with small hinges on backside	Offic.postc *	70,—

Südaustralien

6545P	1896, 1 P. braun, Ganzsache, gelaufen, gest. G.P.O ADELAIDE RY AP 22 96 S.A/S. AUSTRALIA, gelaufen, rücks. Zudr. S.S. (handschr. Yaralla) PORT ADELAIDE TO ESPERANCE BAY, tadellos	P 3a ☒	Gebot
6546FP	1 P. dunkelgrün, vollrandiger sauber gestempelter Luxuswert in hervorragender Frische, gepr. Ferchenbauer, Mi. 600,—	1 ☉	250,—

6547P	6 P. dunkelblau, sauber gestempelter vollrandiger Luxuswert in frischer Erhaltung	3 ☉	80,—
6548P	6 P. dunkelblau, meist vollrandiges sauber gestempeltes Paar in tadelloser Erhaltung, selten	3(2) ☉	200,—
6549	2 P. orangerot, sauber mit „55“ gestempelter Kabinettwert in tadelloser Erhaltung	5b ☉	20,—
6550P	6 P. violettblau, vollrandiger Wert mit sauberem Nummernstempel, tadellos, Mi. 200,—	6 ☉	80,—

Argentinien

6551P	4 versch. Postfachmietkarten Ausgabe 1954 ungebraucht (Pracht/wasserfleckig), selt. GA die 1982 im H&G schon mit 160,- US \$ bewertet wurden	H&G24I/27I *	100,—
-------	----------------------------------------------------------------------------------------------------------------------------------------------	--------------	-------

Suezkanal-Gesellschaft

6552P	20 C. blau, vollrandiger Wert mit sauberem Stempel der Dampfschiffahrts-Gesellschaft, diagonaler Papierbruch, seltener Wert!, Mi. 850,—	3 ☉	90,—
-------	-----------------------------------------------------------------------------------------------------------------------------------------	-----	------

Äthiopien

6553P	5 C. auf 16 G. (Urtype IV), postfrischer Kabinettwert dieser großen Seltenheit, Auflage lediglich 1000 Stück, Mi. für * 340,—	17II **	150,—
-------	-------------------------------------------------------------------------------------------------------------------------------	---------	-------

Bahamas

6554	1/2 P. bis 1 Sh. Frieden, tadellos postfrischer Satz, Mi. für ungebraucht 36,—	68/72 **	25,—
6555	300 Jahre Besetzung, ungebrauchter bzw. die Ergänzungswerte betreffend postfrischer Satz, in tadelloser Erhaltung	88/94 **/*	40,—
6556	450 Jahrestag der Landung Kolumbus, tadellos postfrischer Satz, Mi. 120,—	121/34 **	45,—

Burundi

6557	20 bis 50 Fr. Vögel II, tadellos postfrisch	690/01 **	35,—
6558	Fische 1974, 48 Werte komplett, tadellos postfrisch	ex1034/1108 **	40,—
6559	Tierwelt Afrikas I und II, tadellos postfrisch	1149/96 **	30,—

Bhutan

6560P	Sojus-Apollo geschnitten, Zusammendruck, Kleinbogen und Block tadellos postfrisch (Mi. 624/25B, Klbg.624/25B, Bl.69B), Mi. 260,—	624/25B+ff **	70,—
-------	----------------------------------------------------------------------------------------------------------------------------------	---------------	------

Bolivien

6561	0,05 bis 4 B. Schmetterlinge, tadellos postfrisch	799/08 **	25,—
------	---------------------------------------------------	-----------	------

Ceylon

6562P	1/2 P. lila auf weißem Papier, breitrandiger, unten minimal lupenrandig, sauber gestempelter Wert in tadelloser Erhaltung, Mi. 280,—	1y ☉	100,—
6563P	2 P. gelbgrün, gestempelter Kabinettwert mit vollen Rändern, tadellos, gepr. Engel, Mi. 140,—	3ya ☉	50,—
6564P	Two Pence gelbgrün, voll- bis breitrandiger Wert, motivfrei gestempelt in tadelloser Erhaltung, Mi. 140,—	3ya ☉	50,—
6565	2 P. dunkelgrün, voll- bis breitrandiger Kabinettwert in tadelloser Erhaltung, sauberer Gitterstempel, Mi. 85,—	3yb ☉	30,—
6566P	5 P. braun, voll- bis breitrandiger sauber gestempelter Kabinettwert in tadelloser Erhaltung, gepr. Engel, Mi. 220,—	5y ☉	80,—
6567P	Six Pence braunviolett, bläuliches Papier, sauber gestempelter Wert, oben minimal angeschnitten, unten lupenrandig, Seitenränder vollrandig, eine seltene Marke, Mi. 700,—	6xa ☉	200,—
6568P	6 P. braunviolett, sauber gestempelter Kabinettwert in frischer Erhaltung, minimal lupenrandig, ansonsten teils breitrandig, Mi. 200	6ya ☉	70,—
6569P	6 P. dunkelbraun, vollrandiger Wert mit sauberem Gitterstempel, minimal Eckhell, Mi. 750,—	6yb ☉	200,—
6570P	1 Sh. blauviolett, vollrandiger sauber gestempelter Kabinettwert in tadelloser Erhaltung	10y ☉	120,—
6571P	One Shilling blauviolett, vollrandiger sauber gestempelter Wert in tadelloser Erhaltung, Mi. 300,—	10y ☉	120,—

Chile

6572P	5 C. orangerot, voll- bis überrandiger Luxuswert in tadelloser Erhaltung	11lg ☉	80,—
6573P	5 C. braunrot auf bläulich, vollrandiger Kabinettwert in tadelloser Erhaltung, Mi. 100,—	1IX ☉	40,—
6574	5 C. bräunlichrot auf bläulich, sauber gestempelter voll- bis überrandiger Kabinettwert in tadelloser Erhaltung, Mi. 100,—	1IX ☉	40,—

China

6575P	1 Ca. grün, Erstauflage, sauber gestempelter Wert mit ausgabetyppischer Zähnung, da sehr dünnes Papier	1I ☉	80,—
6576P	3 Ca. rot, Erstauflage, sauber mit K2 „CUSTOM DEC. 17 81“ gestempelter Wert mit ausgabetyppischer Zähnung	2I ☉	50,—
6577P	5 Ca. ocker, 3. Auflage, sauber mit blauem Stempel des Hofpostamtes entwertetes Stück, ausgabetyppisch gezähnt	3III ☉	80,—
6578FP	5 Mk Reichspost mit Aufdruck, Type II, postfrisches Kabinettstück, gepr. Steuer BPP, sehr schönes Stück!	27II **	250,—
6579	8 bis 10 Y. Schmetterlinge, tadellos ungebraucht wie verausgabte, Mi. 120,—	726/35 (*)	40,—
6580	Pandas und Affen, tadellos postfrisch	736/38,41/43 **	40,—
6581P	4 bis 43 Y. Pandabären, tadellos postfrisch, Mi. 200,—	1126/31 **	80,—
6582	1981 Miniaturlandschaften, kompletter Satz im offiziellen Gedenkfolder	1676/81 ☒	Gebot
6583	GANZSACHEN: 1982 Blumen, komplette ungebrauchte Ausgabe von zehn verschiedenen Ganzsachenumschlägen für Lotteriezwecke (M. 1 1-10 1982), dazu 10-3 in zweiter Farbtype, selten	☒	15,—

Hongkong

6584P	50 C. auf 48 C. braun, ungebrauchter Wert in tadelloser Erhaltung, ausgabetyppisch gezähnt	40 *	180,—
6585	Jahr des Hundes, tadellos postfrisch	246/47 **	50,—
6586	Jahr des Schweines, tadellos postfrisch	253/54 **	25,—

Taiwan

6587	1 bis 8 \$ Vögel, tadellos postfrisch	640/45 **	20,—
6588	Hunde I und II, tadellos postfrisch	ex853/73 **	30,—

Gambia

6589	1/2 P. bis 1 Pfd. Vögel, tadellos postfrisch	170/82 **	35,—
------	----------------------------------------------	-----------	------

Guyana

6590P	4 C. blau ohne Einfassung, zart gestempelter vollrandiger Wert in tadelloser Erhaltung, minimale Papieraufrauung, Eigentumszeichen, Mi. 600,—	8Ib ☉	150,—
6591P	VIII C. rosa, waagerechtes Paar auf Briefstück mit Nummernstempel und zusätzlich rotem „PAID“, ausgabetyppisch gezähnt	18A(2) △	80,—
6592FP	2 C. schwarz Einfassungstyp III, sauber gestempelter Wert üblich geschnitten, tadellos, Mi. 950,—	22c ☉	300,—

Französisch-Guyana

6593	10 bis 200 Fr. Freimarken Vögel; postfrische Höchstwerte in tadelloser Erhaltung, ausgabetyppisch gezähnt	245/52 **	30,—
------	-----------------------------------------------------------------------------------------------------------	-----------	------

Kamerun

6594	Ledernes Ministergeschenkbuch von 1977, enthalten diverse postfr. Ausgaben		20,—
------	----------------------------------------------------------------------------	--	------

Kanada

6595	1/2 C. Thronjubiläum, hervorragend gezählter, motivfrei gestempelter Wert in tadelloser Erhaltung, Mi. 80,—	38 ☉	30,—
6596FP	1/2 C. bis 1 \$. Thronjubiläum, sauber gestempelter Teilsatz in tadelloser Erhaltung, in dieser Stempelqualität sehr selten!, Mi. 1358,—	38/49 ☉	520,—
6597	10 C. braunlila, gestempelter Höchstwert in tadelloser Erhaltung, Mi. 85,—	61 ☉	30,—
6598	2 C. karminrosa im ungezählten Paar, tadellos postfrisch, 1 Marke minimale herstellungsbedingte Papierfalte, Mi. für ungebr. 80,—	78U(2) **	40,—
6599	1 \$. Zerstörer Cossack, postfrischer Höchstwert in tadelloser Erhaltung, Mi. für ungebr. 60,—	229 **	40,—

Kap der guten Hoffnung

6600P	1 P. dunkelkarmin, Stdr. De la Rue, sauber mit Registraturstempel „PORT ELIZABETH“ gestempelter Wert in tadelloser Erhaltung, sehr kräftige Farbe, Mi. 300,—	11la ☉	120,—
6601P	1 P. mattbräunlichrot, stark gelbliches Papier, sauber gestempelter Wert mit kleinen Einschränkungen, Mi. 350,—	1lwb ☉	70,—
6602FP	1 P. mattbräunlichrot, sauber gestempelter vollrandiger Wert in tadelloser Erhaltung, FA Richter, Mi. 1100,—	1lyb ☉	380,—
6603P	1 P. hellrosa, vollrandiger Kabinettwert, sauber gestempelt, tadellos, Mi. 220,—	1lyc ☉	70,—
6604P	1 P. karminrosa, sauber gestempelter Wert, 2 Seiten vollrandig, 1 Seite angeschnitten, Mi. 450,—	1lyd ☉	120,—
6605P	1 P. karminrosa, vollrandiger farbfrischer Wert mit handschriftlicher Entwertung in tadelloser Erhaltung, Mi. 450,—	1lyd ☉	150,—
6606P	2 P. blau, leicht geblautes Papier, vollrandiger Kabinettwert in tadelloser Erhaltung, gepr. Richter, Mi. 240,—	2lxb △	90,—
6607P	4 P. dunkelblau, vollrandiger Kabinettwert in tadelloser Erhaltung, gepr. Richter	2lya ☉	30,—
6608FP	6 P. violett, vollrandiger Kabinettwert mit handschriftlicher Entwertung, tadellos, Mi. 650,—	3ll ☉	220,—

Komoren

6609	2 bis 100 Fr. Vögel, tadellos postfrisch	79/84 **	15,—
6610	Sojus-Apollo, Einzelwert und 2 Blocks auf Goldfolie, je gezählt und geschnitten, tadellos postfrisch, Mi. 213,—	255AB,Bl.9/1 **	60,—

Barbados

6611P	1/2 P. dunkelgrün, bläuliches Papier, vollrandiger Kabinettwert mit Nummernstempel „1“, Mi. 450,—	1xb ☉	150,—
6612P	1 P. dunkelblau, bläuliches Papier, vollrandiger Kabinettwert, zart mit Nummernstempel entwertet, Mi. 110,—	2xb ☉	40,—

Südkorea

6613	100 und 500 H. Sika, tadellos postfrisch	170/71 **	50,—
6614	1984, komplette postfrische Jahreszusammenstellung (ohne die Blockausgaben) im offiziellen Folder	**	Gebot

Kongo Brazzaville

6615	Reptilien, Raupen und Schmetterlinge 1971, tadellos postfrisch (Mi. 302 minimaler Gummifehler)	ex291/327 **	30,—
------	-------------------------------------------------------------------------------------------------	--------------	------

Kongo-Kinshasa

6616	10 S. bis 40 K. Käfer, tadellos postfrisch	400/09 **	15,—
------	--------------------------------------------	-----------	------

Laos

6617	Sojus-Apollo Blocks geschnitten, 6 postfrische Blocks in tadelloser Erhaltung, Mi. 106,—	Bl.65/70B **	35,—
------	------------------------------------------------------------------------------------------	--------------	------

Libanon

6618P	Olympiade 1924, Aufdruck auf Marken des Mutterlandes, tadellos postfrisch, 25 C. 3 Zahnsitzen übliche kleine gummifreie Stellen, seltener Satz!	22/25 **	100,—
6619	30 bis 500 P. Schmetterlinge, tadellos postfrisch	900/09 **	25,—

Liberia

6620P	1893, 5 Cent rot/braun, Ganzsache, gelaufen, glasklar gest. MONROVIA FEB 93 nach Hamburg, TOP ERHALTUNG, Liebhaberstück!	P2 ☒	Gebot
-------	--------------------------------------------------------------------------------------------------------------------------	------	-------

Malawi

6621	1 T. bis 4 K. Vögel, tadellos postfrisch; Mi. 130,—	229/41 **	50,—
------	-----------------------------------------------------	-----------	------

Malaysia

6622P	25 C. bis 10 \$. Vögel, tadellos postfrisch	19/26 **	50,—
6623	25 C. bis 10 \$ Schmetterlinge, tadellos postfrisch	63/70 **	15,—
6624	1 bis 10 \$. Schmetterlinge, postfrischer Teilsatz der Dollarwerte, Mi. 37,50	67/70 **	Gebot

Mauritius

6625FP	2 P. blau früher Druck, vollrandiger sauber gestempelter Kabinettwert auf Briefstück, sehr frische Erhaltung, gepr. Thier, Mi. 8500,—	4llby △	2800,—
6626P	9 P. purpurlila, vollrandiger Wert mit sauberem Nummernstempel „B 53“, sehr farbfrisch, Kabinetterhaltung, Mi. 280,—	12 ☉	110,—
6627	Freimarken Vögel incl. Ergänzungswerte Mi. 319/24, tadellos postfrisch	268/82 **	40,—

Mexico

6628	12 und 50 C. Hidalgo, vollrandige Kabinettwert, tadellos, Mi. 77,—	44,46 ☉	25,—
------	--------------------------------------------------------------------	---------	------

Nepal

6629P	4 P. bis 1 R. Krönungsausgabe, postfrischer Satz in tadelloser Erhaltung, Mi. 175,—	92/96 **	70,—
-------	-------------------------------------------------------------------------------------	----------	------

Neukaledonien

6630	Vögel I und II, tadellos postfrisch, 1 Kleinwert minimaler Gummifehler	ex423/54 **	25,—
6631	Meeresschnecken I bis V, 5 postfrische Ausgaben (Mi. 458/61, 469/72, 486/89, 494/97, 514/17), tadellos postfrisch	458/61u.a. **	50,—
6632	Vögel III, tadellos postfrisch	480/83 **	25,—

Neusüdwales

6633P	2 P. blau Platte I, vollrandiger Prachtwert mit klarem „2“, sehr gute Erhaltung, Mi. 220,—	2lx ☉	70,—
6634P	2 P. feiner Druck, breitrandiger Luxuswert auf Briefstück, enorm frisch	5lay △	50,—
6635P	6 P. braun, Type I, ungebrauchter Wert ohne Gummi, sehr farbfrisch, Mi. 2600,—	8l (*)	450,—

Niger

6636	1 bis 500 Fr. Tierschutz, tadellos postfrisch	1/13 **	20,—
------	-----------------------------------------------	---------	------

Nigeria

6637 1/2 P. bis 1 Pfd. Tierwelt, tadellos postfrisch 175/88 ** 30,—

Nossi-Be Porto

6638P 5 bis 20 C. Aufdrucke, sauber gestempelter Satz in tadelloser Erhaltung, ausgabetyppisch gezähnt, außer 5 C. alle sign. bzw. gepr. 7/10 ☉ 250,—

Rhodesien

6639 1 C. bis 2 \$ Freimarken, tadellos postfrisch 140/54 ** 20,—

Tasmanien

6640P 1900, 2d violet/blue pictorial lettercard with backside view „Launceston“, mint with some toning H&GLC2 * 30,—
 6641P 6 P. dunkellila, sauber gestempelter Wert in tadelloser Erhaltung, Mi. 100,— 12 ☉ 40,—
 6642P 6 P. dunkellila, vollrandiger Kabinettwert, sauber gestempelt, Mi. 100,— 12 ☉ 40,—
 6643 6 P. grau (bläuliche Variante), vollrandiger Kabinettwert in sehr guter Erhaltung, Mi. 80,— 14a ☉ 30,—
 6644 6 P. grau, vollrandiger Kabinettwert in tadelloser Erhaltung, Mi. 80,— 14a ☉ 30,—
 6645 6 P. blau(purpur), vollrandiger Kabinettwert in tadelloser Erhaltung, Mi. 70,— 14c ☉ 25,—
 6646P 2 P. grün, Zähnung 10, ungebrauchter Wert mit Teilen des Originalgummis in frischer, ursprünglicher Erhaltung, Mi. 400,— 16bA * 100,—
 6647P 6 P. purpur, ungebrauchter Wert in tadelloser Erhaltung, Mi. -,- 18bA * 150,—
6648FP 6 P. rotilla, ungebrauchtes waagerechtes Paar in tadelloser Erhaltung und frischer Farbe, Mi. 1000,—+ 18cA * 350,—
 6649 1 Sh. zinnober, ungebrauchter Wert in tadelloser Erhaltung, Mi. 160,— 19A * 50,—
 6650 3 und 4. P. Freimarken mit Neugummi, tadellos 26aC,27bC * 30,—

Thailand

6651 20 S. bis 5 B. Heimische Vögel, tadellos postfrisch 485/92 ** 45,—
 6652 20 S. bis 4 B. Säugetiere, tadellos postfrisch 698/05 ** 15,—

Uganda

6653 5 C. bis 20 Sh. Vögel, tadellos postfrisch 87/100 ** 40,—

Französisch Somaliland

6654 Freimarken Muscheln und Korallen, 2 postfrische Ausgaben, tadellos ex343/55 ** 25,—
 6655 Meerestiere I und II, tadellos postfrisch ex377/84 ** 30,—

Senegal

6656 50 bis 500 Fr. Vögel, tadellos postfrisch 239/43 ** 20,—

Sudan

6657 1899 5 M. Überdruck-Ganzsache „SUDAN“ u. kopfstehendem Aufdruck „4 MilliÜmes“, tadellos ungebraucht, selten P4K * 100,—

Südafrika

6658 1/2 P. bis 10 Sh. Tierwelt, tadellos postfrisch 239/52 ** 25,—

Südwestafrika

6659 1 P. bis 10 Sh. Freimarken, tadellos postfrisch 279/90 ** 60,—
 6660P 1 P. bis 10 Sh. Freimarken, tadellos postfrisch, Mi. 150,— 279/90 ** 60,—
 6661 Vögel und Greife (Mi. 402/05), tadellos postfrisch 392/95 ** 30,—

Syrien

6662 1955 UNO-Jubiläum, kpl. geschnittener postfrischer Satz einschließlich der Luftpostausgabe, alle Werte mit Unterrand in ca. 1,5-facher Markengröße, Auflage nur 500 Stück! 670/73U ** 200,—

Tansania

6663 5 C. bis 20 Sh. Fische, tadellos postfrisch 19/34 ** 15,—

Timor

6664 1 A. bis 5 P. Blüten, tadellos postfrisch 283/92 ** 25,—

Trinidad und Tobago

6665 1 P. Rotes Kreuz mit Abart „gebrochene 0 in 10“, ungebrauchter Wert in ausgabetyppischer Zähnung 78III * Gebot

Tristan da Cunha

6666P 1954 3/6 Markenheftchen rot, komplett tadellos postfrisch MH ** 100,—

Tschad

6667 Schmetterlinge, 2 postfrische Ausgaben, Mi. 174/77 und 207/10, tadellos postfrisch 174/77 ** 25,—

Tunesien

6668 Vögel, 2 postfrische Ausgaben, Mi. 639/42 und 655/58, tadellos 639/42 ** 20,—

Uruguay

6669 20 C. bis 20 P. Vögel incl. Ergänzungswerte Mi. 955/58, tadellos postfrisch 942/52 ** 20,—

USA Unionsausgaben

General Issues

6670 14 Briefe/GS, dabei Vorphila, interessante Abstempelungen und 3 Zeppelinbelege, u.a. Mi. 358 a. tadelloser Ganzsachenkarte 160,—
Lot of 14 interesting covers, including 3 Zeppelin flights. An interesting lot that should be inspected.
 6671 5 C. dunkelbraun, klarer blauer Target-Stpl., Kabinett 19IIxb ☉ 30,—
 6672 10 C. grün, Eaffeltype VII, gest. Prachtwert 20IIWVII ☉ 40,—
10 C. green, used, with grill, fine
 6673P 10 C. grün mit Waffeltype VI, kontrastierend mit rotem Stempel entwertetes Stück, ausgabetyppisch gezähnt, tadellos, Mi. 300,— 20IIWVI ☉ 90,—
 6674 10 C. grün, gest., Kabinett 20IIxa ☉ 16,—
10 C. green, used, very fine
 6675 30 C. orange, klarer zentr. Cogwheel-Stempel, nach Skinner GE-P31, Kabinett 24 ☉ 40,—
 6676 30 C. orange, li. ungez., Kabinett 24 ☉ 32,—
30 C. orange, unperforated at left side, very fine

6677	7 C. orange, tadellos, gest. 7 C. orange, used, very fine	40l ☉	20,—
6678	12 C. Clay, sauber mit rotem Sternstempel entwertetes Stück, ausgabotypisch gezähnt, tadellos, Mi. 90,—	42 ☉	30,—
6679P	1 C. bis 5 \$. Kolumbus-Ausstellungsausgabe, komplette Edition aller 16 Werte als mit 22 Karat vergoldeter und nachgebildeter Jubiläumssatz, je einzeln in blauem Samt im äußerst repräsentativen Sonderumschlag eingelassen; komplett sehr selten angeboten!	73/88Replik ☒	200,—
6680	2 C., 5 C., 6 C. und 8 C. Kolumbus, üblich gez. ungebr. Werte, Mi. 270,- EUR	74,u.a. *	70,—
6681	1 \$ purpurviolett mit Vorausentwertung, tadellos postfr. 1 \$ violet with bureau precancel, unhinged mint	934AxBV	56,—
6682	1924, Internationaler Antwortschein zu 11 C. aus „...OR-ST PARK JAN 11.1924“, in „FRANKFURT (MAIN)*SÜD 10 i 28.8.24“ eingelöster Schein mit zweifacher Faltung und hs. „49“-Vermerk	☒	20,—

Victoria

6683FP	1 P. rosarot, ungebrauchter Kabinettwert in sehr guter Erhaltung, Mi. 1700,—	11lb *	450,—
6684FP	1 P. braunrot, weißer Schleier, seltener waagerechter Viererstreifen mit kleinen Mängeln, sauber gestempelt, kaum zu findende Einheit!	11lb(4) ☉	400,—
6685P	3 P. blau, sauber gestempelter vollrandiger Kabinettwert in tadelloser Erhaltung, Mi. 150,—	3l ☉	50,—
6686FP	2 P. lilabraun, vollrandiges sauber gestempeltes Luxuspaar von enormer Frische, selten so gesehen!	4(2) ☉	100,—

Vietnam

6687	12 bis 40 xu Vögel, kompletter postfrischer Satz, Mi. 36,—	275/80 **	Gebot
------	------------------------------------------------------------	-----------	-------

Westaustralien

6688P	1 P. schwarz, vollrandiger Wert mit großem Teil der Nachbarmarke, Kabinettstück, Mi. 250,—	1B ☉	100,—
-------	--------------------------------------------------------------------------------------------	------	-------

Zentralafrikanische Republik

6689	100 Jahre Post- und Fernmeldewesen ungezähnt, tadellos postfrisch, Mi. 68,—	547B,BI.31B **	20,—
------	-----------------------------------------------------------------------------	----------------	------

Luftpost

6690	3 Ganzsachen zu 5, 15 und 20 Pf. zum „2. Allgemeinen dt. Fliegergedenktag 1924“, je Flugpoststempel Fulda u. SStpl. „Fliegerlager Wasserkuppe“, tadellose Erhaltung	☒	30,—
6691	6 Flugpostbelege mit Flughafenstempel, dabei Braunschweig, Erfurt, Halle, Frankfurt, Königsberg, Meiningen, alle Zeilen- bzw. Kastenstempel, teils Datum u. Uhrzeit handschriftlich, tadellose Bedarfserhaltung	☒	50,—
6692P	8 Flugpostbelege mit Flughafenstempel, dabei Posthilfsstelle Braunschweig (Mi. A7-01/a, e, f) u. Flugplatz Erfurt (Mi.17/01,17-04a,b), dazu Flughafen Gleiwitz und Görlitz-Flughafen, tadellose Bedarfserhaltung	☒	70,—
6693P	Farbige Sonderkarte zur „Ersten Flugpost Görlitz - Dresden 10. Aug. 1924“ mit Vignette, tadellos	☒	30,—
6694	Erster Postflug Lufthansa Berlin - Prag - Wien, je 15 Pf. Sonderganzsache der Strecken Berlin - Prag und Berlin - Wien, tadellose Bedarfserhaltung	LPP101 ☒	30,—
6695P	Segelflug Büchelberg, 3 Flugpostmarken mit entsprechenden Aufdruck als Zusatzfrankatur a. 5 Pf. GS, SStpl. „Segelflüge am Büchelberg 20.4.25“, Flugsport-Club-Stpl. und Flugbestätigungsstempel, tadellose Erhaltung	10b/d ☒	70,—

Luftpost Bund

6696	1955, Aufnahme des Transatlantik-Verkehrs Deutsche Lufthansa, LP-Brief mit 5 und 15 Pfg. Lufthansa und 20 Pfg. Kraftpost als MIF SST „FRANKFURT (MAIN)-FLUGHAFEN 11.6.55...“ nach MST „NEW YORK JUN 12 1955 SAVE...“, Spuren	☒	15,—
------	------------------------------------------------------------------------------------------------------------------------------------------------------------------------------------------------------------------------------	---	------

Seepost

6697	USA: 1976/88, Lot von acht verschiedenen Briefen von Forschungsschiffen, U-Booten etc. dabei Nachgebührenbeleg, fast alle mit Unterschrift von Besatzungsmitgliedern wie Master, Pilot und Capt.	☒	20,—
------	--------------------------------------------------------------------------------------------------------------------------------------------------------------------------------------------------	---	------

Zubehör Allgemein

6698	30 gebrauchte Bätter für ca. 120 Briefe bzw. Blockausgaben im alten Klemmbinder		Gebot
6699	5 sehr gut erhaltene blaue Ringbinder der Firma Kronen (Best.Nr. 2010) mit 100 fast neuwertigen Blätter für ca. 400 Briefe, enormer Neupreis		60,—
6700	BIELLA: Ferrari-Album in blau mit Schuber (# 915 220), gefüllt mit 50 grauen Netzunterdruckblättern ohne Seidenpapier, sehr gut erhalten, hoher Neupreis		25,—
6701	BIELLA: Ferrari-Album in blau mit Schuber (# 915 220), gefüllt mit knapp 40 grauen Blankoblättern ohne Seidenpapier, sehr gut erhalten, hoher Neupreis		25,—
6702	BIELLA: Ferrari-Album in blau mit Schuber (# 915 220), gefüllt mit rund 50 grauen Blankoblättern ohne Zwischenblätter, je mit Vordruck wie Abarten, Plattenfehler, Retouchen etc., sehr gut erhalten, hoher Neupreis		25,—
6703	BIELLA: Ferrari-Album in blau mit Schuber (# 915 220), gefüllt mit rund 50 grauen Blankoblättern ohne Zwischenblätter, je mit Vordruck wie Abarten, Retouchen, Plattenfehler etc., sehr gut erhalten, hoher Neupreis		25,—
6704	BIELLA: Ferrari-Album in blau mit Schuber (# 915 220), gefüllt mit rund 50 grauen Blankoblättern ohne Zwischenblätter, je mit Vordruck wie Farbtöne, Abarten, Stempel, Plattenfehler etc., sehr gut erhalten, hoher Neupreis		25,—
6705	BIELLA: Ferrari-Album in blau mit Schuber (# 915 220), gefüllt mit rund 50 grauen Blankoblättern ohne Zwischenblätter, je mit Vordruck wie PP-Stempel, Zwergstempel, Stabstempel etc., sehr gut erhalten, hoher Neupreis		25,—
6706	BIELLA: Julier Elite, roter Klemmbinder mit Schuber (# 908 250), gefüllt mit rund 50 karierten weißen Blankoblättern mit Pergaminzwischenblättern, sehr gut erhalten, hoher Neupreis		30,—
6707	BIELLA: Julier-Album in rot (# 908 251), gefüllt mit 60 karierten Unterdruckblättern (# 908 252) und entsprechenden Pergaminzwischenblätter, in Originalverpackung, hoher Neupreis		30,—
6708	BIELLA: roter Klemmbinder (100 Jahre Briefmarken, # 2777 FS) mit Schuber und rund Blankoblättern, sehr gut erhalten, hoher Neupreis		30,—
6709	BIELLA: über 70 graue Blankoblätter ohne Zwischenblätter (# 2840 E), je mit Vordrucken wie Stabstempel, Faserpapier, Stehende Helvetia, Retouchen etc., sehr gut erhalten, hoher Neupreis		20,—
6710	BOREK: blauer und rotbrauner Schuber im Format 30,5 x 30,5 cm, je mit Griffmulde und gut erhalten		Gebot
6711	DAVO, Liechtenstein-Vordruck 1912/80 im geprägten Schraub binder in guter Erhaltung		20,—
6712	Deutsche Kolonien & Auslandspostämter, neuwertiges Ringbinderalbum mit kpl. Text u. Übersichtskarte der Firma Borek		30,—
6713	HAWID: zwei schwarze Marken-Steck-Boxen (DIN C 6), gut erhalten, hoher Neupreis		Gebot
6714	KASSETTE: blau Schutzkassette im Format 31,5 x 31,5 cm, gefüllt mit rund 60 Blattschutzhüllen im Format 30,5 x 30,5 cm, gut erhalten		40,—
6715	KASSETTENBINDER: zwei grüne Kassettenschuber im Format 31 x 27 cm, gut erhalten, hoher Neupreis		25,—
6716	KASSETTENBINDER: zwei grüne Kassettenschuber im Format 31 x 27 cm, gut erhalten, hoher Neupreis		25,—
6717	KASSETTENBINDER: zwei grüne Kassettenschuber im Format 31 x 27 cm, mit Rückenschildern I + II, gut erhalten, hoher Neupreis		25,—
6718	KOBRA: zwei schwarze Patent-Kassetten (DIN A5 quer), gut erhalten, Neupreis ca. 32,—		Gebot
6719	Kobra, 2 FDC Alben mit insgesamt 38 doppelseitigen Blättern (6 Stück für Großformate), leichte Gebrauchsspuren		30,—
6720	LOBAN: hochformatiger roter Vierringbinder mit Schuber, gefüllt mit 11 Blättern mit 2x6 und 7 Blättern mit 2x8 Vordruckkärtchen, dazu weitere 13 Blätter, diese teils mit Vordruckkärtchen, ideale Präsentation für Tauschtage und Flohmärkte, gute Erhaltung, hoher Neupreis		30,—
6721	Münzbox, schwarz mit 19 Schubfächern für kleine und große Münzen, neuwertig		30,—
6722	Nachlaß im Karton, dabei 4 Lindner-Alben mit schwarzen Omnia-Blättern, Leuchtturmbinder, SAFE-FDC-Alben u. Steckbücher, alles in guter Erhaltung		50,—
6723	SCHUBER: zwei blaue Schuber mit Grifflecke, Format ca. 30 x 33,5 cm, u.a. passend für Leuchtturm-, Lindner- und Safe-Ringbinder im Großformat, Gebrauchsspuren		Gebot

6724	SCHUBER: zwei rote Schuber mit Griffmulde, u.a. passend für Leuchtturm-, Lindner- und Safe-Ringbinder im Großformat, gut erhalten	15,—
6725	Zubehörschloß mit diversen Alben, Blankoblättern, Signoskop (ohne Netzteil), Presse usw., Besichtigen !	100,—
6726	Über 100 gut erhaltene alte gebrauchte geteilte weiße Gelenkseiten in 3 Klemmbindern, enormer Einstandspreis	30,—
6727	HAWID: zwei rotbraune Marken-Steck-Boxen (DIN C 6), gut erhalten, hoher Neupreis	Gebot
6728	KOBRA: zwei schwarze Patent-Kassetten (DIN A5 quer), gut erhalten, Neupreis ca. 32,—	Gebot
6729	KARTON mit allerlei nützlichem Arbeits- und Aufbewahrungsmaterial, dabei u.a. E-Seiten, -Karten und -Bücher diverser Hersteller, Michel Deutschland 2002/03, leere Auswahlhefte und unbenutzte Preisschildchen!	50,—
6730	MÜNZTABLETTES: zwei selbstgestaltete hölzerne Glasrahmen im Format ca. 32x 22,5 cm mit verschiedenen runden Einbuchtungen für Münzen in den Durchmessern von 22 bis 40 mm	Gebot
6731	Grosses Illustriertes Briefmarken-Album von Viktor Suppantitsch, Lahr (ca. 1900), S. 300, ehemals sporadisch bestücktes, nun aber bis auf eine Postanweisungskarte des NDP leeres Album in guter Erhaltung, selten!	50,—
6732	USA, 1961-1974, kpl. sehr gut erhaltener Borek Falzlosvordruck im Klemmbinder, neuwertig	Gebot
6733	USA, 1982-1990, augenscheinlich kpl. gut erhaltener Borek Falzlosvordruck	Gebot

Zubehör KABE

6734	APOLLO-RINGBINDER in rot mit Aufdruck „Olympische Spiele 1988 - Deutsche Sporthilfe“, gut erhalten, Neupreis 35,—	15,—
6735	BUND, 1980-2002, sehr gut erhaltener, gebrauchter KABE Falzlosvordruck, unter jeder Hawid Tasche steht die Michelnr. sauber mit Bleistift, Neupreis inkl. braunen Binder über 300,- Euro	90,—
6736	DDR-DIENSTMARKEN, inkl. ZKD, 1954-1968, sehr gut erhaltener kpl. Leuchtturm Falzlosvordruck, hoher Neupreis	20,—
6737	FDC-Album: hellbeiger wattierte Vierring-Binder mit Schuber, gut erhalten, nicht mehr im Verlagsangebot	15,—
6738	KABE-Lagerschwarte mit 60 weißen zweigeteilten gebrauchten Gelenkseiten im roten Schraub binder, enormer Einstandspreis	35,—
6739	KABE-Lagerschwarte mit 80 zweigeteilten weißen gebrauchten Gelenkseiten im grünen Schraub binder, enormer Einstandspreis	40,—
6740	ZYPERN, 1968-1985, gut erhaltener, gebrauchter KABE Falzlosvordruck mit einer postfrischen Sammlung ab 1974, dabei 25 Satzausgaben, Neupreis ohne Marken schon 70,- Euro	** 40,—
6741	1945-1976, gestempelte gepflegte Sammlung mit Schwerpunkt ab 1957 auf kompletten Leuchtturm Vordruck, einige hundert Werte, ideal zum weiterführen, nichts gerechnet	⊙ 60,—
6742	BERLIN 1965/87, sehr gut erhaltener und fast neuwertiger vollständiger KABE Falzlosvordruck mit einer in den Hauptnr. zu fast 99 % kpl. gest. Sammlung, hier liegt der Mi. bereits bei ca. 760,—, der Neupreis des Vordruckes liegt schon über 100,- Euro	⊙ 100,—
6743	BUND, 1949-1975, gut erhaltener, gebrauchter KABE Falzlosvordruck, inkl. einer gest. Sammlung ab MiNr. 111, über 200 Werte, alleine nur der Vordruck+ braunen Binder Neupr. schon ca. 160,- Euro	⊙ 50,—
6744	TSCHECHOSLOWAKEI, 1919-1969, sehr gut erhaltener KABE Vordruck mit einer ab 1960 zu 70 % kpl. gepflegten gest. Sammlung, alleine der Blattsatz ohne Klemmbinder/Marken schon Neupr. ca. 200,- Euro, gute Substanz, ideal zum kompletieren	⊙ 100,—
6745	ÖSTERREICH, 1948-1975, kpl. gut erhaltener KABE-Vordruck u. ab ca. 1955 mit Taschen, tadellos im gebr. Drehstabbinder	20,—

Zubehör Leuchtturm

6747	2 neuwertige, gut erhaltene braune Klemmbinder „DL“-LUXUS, ideal für Frankreich Vordruck, Neupreis 98,- Euro	50,—
6748	2 neuwertige, sehr gut erhaltene blaue Klemmbinder „DL“-LUXUS, Neupreis vor kurzem noch 98,- Euro	60,—
6749	2 neuwertige, sehr gut erhaltene braune Klemmbinder „DL“-LUXUS inkl. Verpackungshülle, Neupreis vor kurzem noch 98,- Euro	50,—
6750	2 neuwertige, sehr gut erhaltene grüne Klemmbinder „DL“-LUXUS, Neupreis vor kurzem noch 120,- Euro	60,—
6751	2 gut erhaltene alte gebrauchte blaue Klemmbinder (Luxus I), tadellos	Gebot
6752	38 hochwertige, ungeteilte weiße, stark gebrauchte Gelenkseiten im gut erhaltenen blauen Leuchtturm Klemmbinder, enormer Einstandspreis	20,—
6753	50 gut erhaltene gebrauchte ungeteilte schwarze Gelenkseiten im blauen Leuchtturm Klemmbinder, guter Gesamteindruck, enormer Einstandspreis	40,—
6754	Abstimmungsgebiete 1920/22, kompletter Falzlosvordruck mit geringem Markenbestand, sehr gute Erhaltung	20,—
6755	BUND-ZEHNERBOGEN, 40 SF-Leuchtturm-Blankoblätter, dabei Best.Nr. BL 23 ZB 6 (111x153, 20 Stück), ZB 8 (210x105, 20 Stück, alle Blätter sind einwandfrei wie neu, Neupr. ca. 60,- Euro	25,—
6756	Berlin 1960/81, kompletter Falzlosvordruck im hellbraunen Ringbinder mit Schuber mit auch geringem Markenbestand, gute Erhaltung	50,—
6757	Bund Zusammendrucke 1946/78, kompletter Falzlosvordruck neuwertig, dabei auch noch postfrische Sammlung der Zusammendrucke zwischen 1961/78	30,—
6758	DDR 1949/66, sehr gut erhaltener kpl. Leuchtturm Falzlosvordruck im Ringbinder, Neupreis ca. 140,— Euro	50,—
6759	DDR 1979/88, sehr gut erhaltener und fast neuwertiger kpl. Leuchtturm Falzlosvordruck im blauen Drehstabbinder, inkl. einigen gestempelter Marken, Neupreis ca. 220,— Euro	70,—
6760	Danzig 1920/39, kompletter Falzlosvordruck ohne Port Gdansk, neuwertig, geringer meist ungebrauchter Markenbestand incl. Bl. 1	25,—
6761	Deutsche Kolonien und Auslandspostämter, kompletter Falzlosvordruck im grünen Klemmbinder mit Prägung und Schuber, Blätter teils zart beschriftet (Bleistift)	40,—
6762	Deutschland-Lokalausgaben, kpl. Leuchtturmtext mit HAWID im schwarzen Ringbinder, neuwertig, Neupreis 246,-	80,—
6763	FRANKREICH, 1960-1989, kompletter neuwertiger Leuchtturm Falzlosvordruck, Neupreis vor kurzem noch ca. 250,- Euro	80,—
6764	Französische Zone, kompletter Falzlosvordruck mit geringem Markenbestand (je 1.Ausgabe) in sehr guter Erhaltung	20,—
6765	Saargebiet 1920/35, kompletter Falzlosvordruck, bis auf 1 Blatt neuwertig mit zusätzlich geringem meist ungebrauchtem Markenbestand	Gebot
6766	Saarland 1947/59, kompletter Falzlostext neuwertig, dabei auch noch überwiegend postfrische Grundsammlung mit etwas mittleren Werten	50,—
6767	THAILAND: 1991/93, kompletter Vordruck auf insgesamt 69 SF-Blättern, neuwertige Erhaltung, Neupreis 130,—	50,—
6768	BUND, 1949/96, sehr gut erhaltener, fast neuwertiger kpl. Leuchtturm Falzlosvordruck, inkl. einer ab 1959 bis 1981 zu etwa 95 % kpl. postfr. Sammlung (Mi. ca. 870,—), allein der Vordruck Neupreis beträgt schon über 300,—	** 250,—
6769	BUND, 1959/82, sehr gut erhaltener und verwendeter, augenscheinlich jedoch kpl. Leuchtturm Falzlosvordruck einschließlich einer kompletten postfrischen Sammlung (Mi. ca. 890,-), allein der Neupreis des Vordruckes liegt bei über 190,- Euro	** 200,—
6770	UNO NEW YORK, 1951-1989, gepflegter eigentlich neuwertiger kpl. Leuchtturm Falzlosvordruck im roten Klemmbinder mit einer ab ca. 1962 fast kpl. postfrischen Sammlung, alleine der Neupreis des Zubehörs ohne Marken schon 150,- Euro	** 90,—
6771	BERLIN 1948/89, augenscheinlich kompletter Leuchtturm Vordruck, ab ca. 1960 in falzloser Ausführung, darin eine gestempelte Sammlung mit ca. 20 kpl. Jahrgängen und einem Michelwert von ca. 550,—; nur der Neupreis des Vordruckes beträgt in etwa ca. 150,—	⊙ 100,—
6772	Bundesrepublik 1956/83; Falzlosvordruck im Schraub binder (blau) in guter Erhaltung	⊙ 50,—
6773	DDR-ZUSAMMENDRUCKE 1955/85, wohl kompletter, gut erhaltener Leuchtturm Falzlosvordruck (über 100 Blätter) mit einer ausbaufähigen gest. Sammlung. Enthalten sind über 200 Zusammendrucke, teils kpl. Ausgaben, alleine der Neupreis der Blätter ohne Marken u. Klemmbinder schon um die 200,- Euro	⊙ 120,—
6774	GRÖNLAND, 1905-1999, sehr gut erhaltener fast neuwertiger kpl. Leuchtturm Falzlosvordruck, Neupreis 87,- Euro	50,—
6775	KLEMMBINDER lin „DL“-Ausführung, sehr gut erhalten, Neupreis vor kurzem noch 98,— Euro	50,—
6776	KLEMMBINDER, zwei sehr gut erhaltene braune Ringbinder in „DL“-EXELLENT-Ausführung, Neupreis 70,— Euro	40,—

Zubehör Lindner

6777	140 sehr gut erhaltene gebrauchte Lindner Blankoblätter (Best. 802), jedes Blatt ist mit einer bzw. drei schwarzen Hawid-Taschen versehen, optimal für eine westeuropäische Blocksammlung, ansehen	Gebot
6778	2 gebrauchte, gut erhaltene weiße Lindner-Ringbinder (Nr.1104), Neupreis 54,- Euro	30,—
6779	2 sehr gut erhaltene, gebrauchte rote Lindner-Ringbinder (Nr. 1104) inkl. 2 Schutzhüllen mit Griffmulde, Neupr. ca. 83,- Euro	60,—
6780	2 sehr gut erhaltene, gebrauchte rote Lindner-Ringbinder (Nr. 1104) inkl. 2 Schutzhüllen mit Griffmulde, Neupr. ca. 83,- Euro	60,—
6781	2 sehr gut erhaltene, gebrauchte rote Lindner-Ringbinder (Nr. 1104), Neupr. ca. 54,- Euro	35,—
6782	40 neuwertige (unbenutzte) Klarsichthüllen für ca. 120 Briefe bzw. Blockausgaben im gut erhaltenen Ringbinder, Neupreis ca. 85,- Euro	30,—
6783	BERLIN 1972/89, kompletter gut erhaltener Lindner T-Falzlosvordruck (Blatt 37-87), Neupreis ca. 80,— Euro	25,—

6784	BUND-WEIHNACHTSBRIEFMARKEN-HEFTCHEN, 1990-1995, 30 sehr gut erhaltene Lindner T Vordruckblätter aus Sieger-Abobezug, inkl. Luxus Ringbinder mit entspr. Goldprägung, Abopr. ca. 75,- Euro	30,—
6785	BUND-ZEHNERBOGEN, 1996-2001, sehr gut erhaltener fast neuwertiger bzw. teils originalverpackter Lindner T Falzlosvordruck, es sind bis auf 22 Blätter von 1998 alle weiteren (Nr. 53-131 und 154-303 kpl.) vorhanden, Neupreis vor kurzem über 500,- Euro, kaum angeboten, Gelegenheit	280,—
6786	JAPAN, 1989-1994, sehr gut erhaltener fast neuwertiger kpl. Lindner T Falzlosvordruck im Ringbinder, alleine der Blattsatz Neupreis ca. 125,- Euro	50,—
6787	KASSETTEN: zwei beige Schuber mit Griffmulde, gut erhalten, Neupreis 34,—	15,—
6788	LINDNER T BLANKOBLÄTTER, über 100 gebrauchte gut sortierter Blätter, teils mit Bleistift beschriftet, Neupreis ca. 140,- Euro	40,—
6789	LINDNER, blauer gebr. Ringbinder mit ca. 40 gut erhaltenen weißen OMNIA-Blättern, sehr sortenreich, ehemaliger Neupreis ca. 75,- Euro	30,—
6790	LINDNER, brauner gebr. Ringbinder mit 40 gut erhaltenen schwarzen OMNIA-Blättern, sehr sortenreich, ehemaliger Neupreis ca. 85,- Euro	30,—
6791	LINDNER, roter gebr. Ringbinder mit 30 sehr gut erhaltenen Klarsichthüllen z.B. für Rollenmarken, Markenheftchen, ehemaliger Neupreis ca. 70,- Euro	25,—
6792	LINDNER, roter gebr. Ringbinder mit 40 gut erhaltenen schwarzen OMNIA-Blättern, sehr sortenreich, ehemaliger Neupreis ca. 80,- Euro	30,—
6793	RINGBINDER: blauer kleinformatiger Ringbinder (# 1103) mit Schuber, gefüllt mit 25 glasklaren Hüllen für 100 Briefe/Ganzsachen, Kassette mit Gebrauchsspuren, sonst gut erhalten, Neupreis ca. 40,—	20,—
6794	Schweiz 1960/75 incl. Internationale Organisationen; Falzlosvordruck im grünen Ringbinder in guter Erhaltung	50,—
6795	LINDNER 1949-1986, gut erhaltener kpl. Lindner-T Falzlosvordruck (Blatt 1-125), mit einer ab 1955/69 zu 99% kompletten postfr. Sammlung, im Anhang noch zahlr. gest. Ausgaben mit rund 900,— Mi., Neupreis der Blätter über 200,-Euro	** / Ⓞ 200,—
6796	BUND 1949/94, sehr gut erhaltener kpl. Lindner T Falzlosvordruck (Blatt 1-178), mit einer ab 1955-68 zu 99% kompletten postfr. Sammlung (Mi. 700,—), Neupreis des Blätter schon ca. 300,— Euro	** 250,—
6797	VATICAN, 1980-1993, offensichtlich kompletter Luxus-Vordruck (ca. 90 Blatt) mit allen postfrischen verausgabten Marken inkl. wohl allen Blockmarken, Markenheftchen, Zusammendrucken, etc., jede Ausgabe ausführlich beschrieben, alleine nur der Vordruck ohne Marken Neupreis um 170,- Euro, in dieser Form kaum angeboten, Gelegenheit!	** 150,—
6798	BUND: 1972-1986, kpl. fast neuwertiger Lindner T Vordruck (fast wie neu), Neupreis, ca. 180,- DM	38,—
6799	USA, 1847-1999, kompletter sehr gut erhaltener Lindner Falzlosvordruck, anfangs teils altes System, ab ca. 1972 ungefähr 230 Lindner T Blätter, nach 1978 neuwertig, zusätzlich enthalten ist eine postfr. Sammlung ab Mitte 1930/70 mit ca. 500 Werten u. 5 Blockausgaben, über große Strecken kpl., nichts gerechnet, alleine der Vordruckes schon ca. 400,- Euro	** 200,—

Zubehör Safe

6800	2 gut erhaltene Safe-Compact „Luxus“ Ringbinder (Best.Nr. 7870) inkl. Schutzkassette, braun, Neupreis 58,- Euro	25,—
6801	2 gut erhaltene Safe-Compact „Luxus“ Ringbinder (Best.Nr. 7870) inkl. Schutzkassette, braun, Neupreis 58,- Euro	25,—
6804	35 fast neuwertige SAFE dual Blankoblätter, sehr sortenreich, Neupreis ca. 60,- Euro	20,—
6805	BLATTSCHUTZHÜLLEN: 50 glasklare Folientaschen # 756, je mit Folienstift numeriert, sonst gut erhalten, Neupreis 50-	25,—
6806	BLATTSCHUTZHÜLLEN: 60 glasklare Folientaschen # 756, je mit Folienstift numeriert, sonst gut erhalten, Neupreis 60,—	30,—
6807	CEPT-KLEINBOGEN: 1976/80, fast vollständiger Vordruck (Blätter 1 bis 7, 13 bis 55), ab 1979 im Dual-System, sehr gut erhalten, Neupreis ca. 85,—	30,—
6808	CEPT: 1956/71, kompletter Vordruck (altes System Blätter 1 bis 54), sehr gut erhalten, Neupreis ca. 90,—	40,—
6809	CEPT: 1972/79, kompletter Vordruck (altes System), ab 1979 als Dual-Ausgabe, sehr gut erhalten, Neupreis ca. 98,—	30,—
6810	Compact-Einbanddecke „Standard“ mit Schutzkassette in hellbraun (# 7870/871), gefüllt mit 20 glasklaren ungeteilten Blättern (# 7872), sehr gut erhalten, Neupreis ca. 39,—	25,—
6811	ISLAND, 1979-2002, kompletter, sehr gut erhaltener, fast neuwertiger SAFE dual Falzlosvordruck (Blatt 23-73), allein der Neupreis der Blätter ohne Ringbinder schon um die 100,— Euro	60,—
6812	KASSETTEN: drei verschiedene Kassetten, dabei sahara-beiger, brauner und lederartig genarbter Schuber, teils geringe Spuren, Neupreis ca. 50,—	20,—
6813	KASSETTEN: zwei braune Schuber im Großformat, leichte Gebrauchsspuren, Neupreis 33,60	15,—
6814	Morocco-Ringbinder in rotbraun und blau, gefüllt mit insgesamt rund 55 zumeist schwarzen Einsteckblättern mit drei bis achtfacher Streifenunterteilung, überwiegend in guter Erhaltung, Neupreis ca. 110,—	50,—
6815	RINGBINDER: bordeaux-roter Ringbinder SKAI-Ausführung mit Schuber (# 807/817), sehr gut erhalten, Neupreis ca. 55,—	30,—
6816	SAFE, 35 gut erhaltene, gebrauchte schwarze Einsteckblätter „Garant“, sortiert, im alten Ringbinder, Neupreis der Blätter ca. 65,- Euro	30,—
6817	SAFE, ca. 35 fast neuwertige Blankoblätter für ca. 120 Briefe bzw. Blockausgaben im nagelneuen schwarzen Ringbinder, Neupreis ca. 75,- Euro	30,—
6818	UNO NEW YORK: 1980/89 und 1997/98, je kompletter Dual-Vordrucktext für die Flaggenkleinbogen, sehr gut erhalten, Neupreis ca. 75,—	25,—
6819	Wasserzeichensucher klein, kaum gebraucht, günstig	20,—
6820	BESETZTE GEBIETE I. WK, selbstgestalteter Vordruck mit schwarzen Taschen, wahrscheinlich kpl., sehr gut erhalten im rotbraunen Safe Ringbinder, alleine dieser schon Neupr. fast 30,- Euro	25,—
6821	BUND, 1980-1999, kompletter neuwertiger SAFE dual Falzlosvordruck (Blatt 55-95, 1-76), Neupreis vor kurzem noch ca. 190,- Euro	70,—
6822	Ringbinder in blau, mit fast kpl. Vordruck Österreich 1945/67 alter Text, es fehlen die Seiten 1 und 2), darin etliche Marken, NP ca. 110,—	30,—

Zubehör Schaubek

6823	30 hochwertige, gut erhaltene gebrauchte geteilte schwarze Gelenkseiten im grünen Schaubek-Klemmbinder, enormer Einstandspreis	20,—
6824	Briefmarken-Album Viktoria-Permanent-Ausgabe, 17. Auflage, Leipzig 1921, S. 384, unbenutztes und bis auf kleinen Rückenschaden sehr gut erhaltener Band einschließlich des originalen Schutzkartons	30,—

Münzen

6825	Albrecht Dürer, Bronze-Medaille zum 400. Todestag 1928, sehr schön	50,—
6826	Anhalt/Bernburg 1846, 1 Taler Alexander Karl Herzog zu Anhalt. Segen/des Anhalt./ des Bergbaus, sehr schön	30,—
6827	Baden, Friedrich Großherzog von Baden, großformatige Gedenkmedaille, sehr schön	50,—
6828	Brandenburg 1692, 2/3 Thaler Ag Kurfürst Friedrich III., schön	50,—
6829	DDR 1986, Kursmünzensatz in Stempelglanz in Originalkassette der VEB Münze der DDR, Schön 130,—	50,—
6830	DDR; 4 Gedenkmünzen aus den Jahren 1979/86; Einstein, Planck, Rathaus Leipzig und Charite; Schön 253,—	100,—
6831	Frankfurt (Freie Stadt) 1860, Ein Vereinstaler/XXX Ein Pfund fein Ag., sehr schön	20,—
6832	Frankfurt (Freie Stadt) 1862, Zwei Vereinstaler/XV Ein Pfund fein Ag., vorzüglich	70,—
6833	Franz von Lenbach, Bronze-Medaille gewidmet von der Dankbaren Vaterstadt Schrobenhausen 1903, sehr schön	50,—
6834P	Immanuel Kant, Bronze-Gedenkmedaille, sehr schön	50,—
6835	Königreich Polen 1831, Kursmünzensatz 10 Gr. bis 10 Zl. in Schatulle, schön	100,—
6836	Lübeck 1752, 32 Sch. Ag., schön	50,—
6837	Lübeck 1752, 48 Sch. Ag., schön/sehr schön	50,—
6838	Preussen 1784, 1 Reichstaler Ag Friedrich II. (Davenport 2590), schön	40,—
6839	Preussen 1786, 1 Reichstaler Ag Friedrich II., schön/sehr schön	50,—
6840P	Preussen 1797, Albertustaler Friedrich Wilhelm II (Davenport 2601), schön, sehr selten RR!	400,—
6841	Sachsen 1836, 10 Eine feine Mark Ag. Anton V., schön/sehr schön	30,—
6842	Sachsen 1854, Ausbeutetaler auf des Königs Tod 9. August 1854 Ag., sehr schön/vorzüglich	50,—
6843	Sowjetunion 1980; Olympiade Moskau, komplettes Set aller 4 Serien d.h. 28 Silbermünzen zu 5 bzw. 10 Rubel in Original-Münzschatulle	200,—

Münzen Bund

6844	1989, 40 Jahre Bundesrepublik, Edition Ars Numis, limitierte Auflage der Dokumentation mit handschriftlicher Signatur des Entwerfers R. Heinstorff, Auflage 1000 Stck.		20,—
6845	5 DM Fichte (ss bis vz)	Jäger393 ss/vz	50,—
6846	1 DM. Kursmünzen von 1954 bis 1959, je mit allen 4 Kennbuchstaben, insgesamt 24 Stück, alle aus Umlauf stammend, um ss	1954	50,—
6847	Kursmünzen 1981; komplette Serie aller 4 Prägestätten in Spiegelglanz; Schön 60,—	1981	18,—
6848	Kursmünzen 1983; komplette Serie aller 4 Prägestätten in Spiegelglanz; Schön 72,—	1983	20,—
6849	Kursmünzen 1985; komplette Serie aller 4 Prägestätten in Spiegelglanz; Schön 100,—	1985	30,—
6850	Kursmünzen 1996; komplette Serie aller 5 Prägestätten in Spiegelglanz; Schön 240,—	1996	70,—
6851	Kursmünzen 1996; komplette Serie aller 5 Prägestätten in Stempelglanz im Blister; Schön 240,—	1996	70,—
6852	2000, Umlaufmünzserie, alle 5 Prägestätten, kpl., PP, geringe Auflage, Schön 1250,- EUR	2000	450,—

Banknoten

6853	Notgeld Bitterfeld 1921, 9 verschiedene 25 Pfg -Scheine in guter Erhaltung		20,—
------	----------------------------------------------------------------------------	--	------

Liquidation

Die Lose der Liquidationsauktion (**Lose 6854-7281 und 9143-9477**) sollen möglichst vollständig verkauft werden, es sind deshalb für Lose der Liquidationsauktion **Untergebote bis 30 % unter Ausruf möglich** — natürlich nur, wenn kein höheres Gebot eingeht!

Für Lose, die gegen "Gebot" ausgerufen sind, ist das Mindestgebot 10 Euro!

Literatur Allgemein

6854	DEUTSCHES POSTARCHIV: Abo-Sammlung in 9 Borekalben mit Schubern, zahlreiche und teils wissenschaftliche Informationen, hoher Einstandspreis im vierstelligen DM-Bereich, sehr gut erhalten		100,—
6855	DEUTSCHE POST: Philatelie Aktuell, etwa 30 geheftete Mitteilungen ex 7/2000 bis 22/2001, wird in dieser Form heute nicht mehr angeboten!		Gebot
6856	LUXEMBURG: 1999, Annuaire Telephonique du Luxembourg (e Professionnel) - „weiße und gelbe Seiten“, hochinformatives Hintergrundwissen über das Großherzogtum, ideale Sammlungsergänzung		Gebot

Literatur Michel

6857	GANZSACHEN/BRIEFKATALOG DEUTSCHLAND 1999/2000, beide Kataloge in guter gebrauchter Erhaltung, leichte Spuren		20,—
6858	MICHEL: Europa-Katalog West 1987/88, originalverpackte Ausgabe - für Nostalgiker!		Gebot

Kataloge

6859	KÖHLER: 2000/05, zehn verschiedene neuwertige Raritäten- und Sonderkataloge, dabei Hannover, Österreich, Schweiz, Frankreich, USA, Brustschilde, Olympia etc., sehr dekorativ und informativ, Schutzgebühr 90,— Euro		Gebot
6860	ZUMSTEIN: Europa 1985 Bd. 1-3, sehr gut erhaltene Ausgabe, ideal zum Preisvergleich bzw. Einstieg in die Materie!		Gebot

Literatur Motive

6861	LUFTHANSA-HANDBUCH, Jahrgänge 1972-1986 in Loseblattform (über 700 Seiten) in 2 Ringbinder, einige Seiten mit handschriftl. Vermerken, enormer Einstandspreis		25,—
------	---------------------------------------------------------------------------------------------------------------------------------------------------------------	--	------

Ansichtskarten

6862	BONN, 1915 (ca.) ungebrauchte s/w-Karte „Kaiserhalle“, rks. kleiner Fleck	☒	Gebot
------	---------------------------------------------------------------------------	---	-------

Europa-Union

6863	1949 Triest Zone A, Marshall-Plan, Vorläuferausgabe auf amtl. FDC in tadelloser Erhaltung, Mi. 110,—	67/69 ☒	35,—
6864	1949 Triest Zone A, Marshall-Plan, Vorläuferausgabe auf amtl. FDC in tadelloser Erhaltung, Mi. 110,—	67/69 ☒	35,—
6865	1949 Italien, Marshall-Plan, Vorläuferausgabe auf amtl. FDC in tadelloser Erhaltung, Mi. 170,—	774/76 ☒	50,—
6866	1950 Berlin, ERP, Vorläuferausgabe auf amtl. FDC in tadelloser Erhaltung, Mi. 160,—	71 ☒	50,—
6867	1951 Luxemburg, Europäische Einigung, Vorläuferausgabe auf eingeschriebener Ersttagskarte per Luftpost nach Zürich, dazu amtl. FDC 4 Jahr Montanunion, Mi. 236,—	478/83 ☒	70,—
6868P	1951 Griechenland, Marshall-Plan, Vorläuferausgabe auf FDC in tadelloser Erhaltung, Mi. 1500,—	582/87 ☒	450,—
6869	1953 Belgien, Europäische Jugend, Vorläuferausgabe auf amtl. FDC in tadelloser Erhaltung, Mi. 100,—	976/78 ☒	30,—
6870	1953 Belgien, Europäische Jugend, Vorläuferausgabe auf amtl. FDC in tadelloser Erhaltung, Mi. 100,—	976/78 ☒	30,—
6871	1954 Türkei, 5 Jahre Europarat, Vorläuferausgabe auf amtl. FDC in tadelloser Erhaltung, Mi. 400,—	1391/94 ☒	120,—
6872	1957 Saar, kpl. Ausgabe auf eingeschriebener Maximumkarte mit EST „SAARBRÜCKEN 2 16.9.57“	402/03 MK	30,—
6873	1958 Dienstmarken Europarat, 8 bis 50 Fr. Europafahne je auf FDC in tadelloser Erhaltung, gepr. bzw. Mi. 4 und 6 FA Schollmeyer BPP, Mi. 1710,—	2/611 ☒	500,—
6874	1958 Dienstmarken Europarat 1958, 35 Fr. bzw. 8, 25 und 35 Fr. Europafahne auf FDC in tadelloser Erhaltung, letztere gepr. Schollmeyer BPP, Mi. 235,—	ex1/511 ☒	50,—
6875	1961, kompletter FDC-Jahrgang aller 16 Ausgaben in tadelloser Erhaltung, Mi. 67,—	☒	15,—
6876	1961, kompletter FDC-Jahrgang aller 16 Ausgaben in tadelloser Erhaltung, Mi. 67,—	☒	15,—

Baden

6877	5 und 25 Pfg. in MiF mit K1 „NEUFREISTETT 19.9.76“ auf Auslagenbrief nach Baden mit rückseitigem Ra3 "STEINBACH" in Bedarfserhaltung	DR 32+35c ☒	30,—
6878P	1 Kr. auf braun, sauber gestempelter Wert in sehr guter Erhaltung, 2 Seiten vollrandig, 2 Seiten minimal tangiert, Mi. 320, //	1b ☉	90,—
6879P	9 Kr. karmin, mit 4-Ringstempel „57“, laut Fotobefund Stegmüller "...einwandfrei", Mi. 220,—	12 ☉	88,—
6880	9 Kreuzer, zentrisch gestempelt Nr.-Stpl. 42, geprüft	20ba ☉	Gebot
6881P	30 Kr. lebhaftgelborange, mit Rundstempel von Karlsruhe, ungeprüft, Stempel ohne Obligo!	22a ☉	75,—

Bergedorf

6883P	1/2 s. dunkelblau (satte Farbe), tadellos vollrandig geschnitten und einwandfrei postfrisch, Luxusstück, Mi. 300,—	1b **	120,—
-------	--------------------------------------------------------------------------------------------------------------------	-------	-------

Braunschweig

6884P	2 Sgr. blau tadellos gestempelt und gut geschnitten, Kabinett (320,—)	2 ☉	128,—
6885P	1/2 Gr. graugrün gestempelt, dünnes Papier, allseits breitrandig Luxus (500,—)	10Ax ☉	150,—
6886	1 Gr. rot im Originalbogen, in der Mitte angetrennt, absolut postfrisch; aufgezogen im Bilderrahmen unter Glas; dekoratives Schaustück	18 **	100,—

Bremen

6887P 1855: 3 Grote Staatswapen, allseits gutbreit gerandet, sauber Ra-2 Stempel, Prachtstück Mi. 750,- 1x ☉ 200,—

Hamburg

6888P 1 1/4 S. hellflieder, tadellos ungebraucht ohne Gummi, seltene Marke, Mi. 350,— 8a (*) 140,—

Hannover

6889 3 Gr. braun mit tadellosem Durchstich, auf kleinem Briefstück, klar gest. „OTTERND(RF)“ 25y △ 30,—

Hannover Ortsstempel

6890 ZEVEN, klarer blauer L1, auf kleinem Briefstück mit 1 Gr. 2a △ 30,—

Thurn und Taxis

6891 3 Gr. maisgelb, waager. Paar a. kl. Briefstück, Kabinett 6b △ 60,—
6892 3 Sgr. ockerbraun, waager. 3er-Streifen a. kl. Briefstück, klarer NS „300“ 31 △ 70,—
6893 1 Kr. gelblichgrün; tadellos durchstochenes Paar auf Briefvorderseite mit nebengesetztem K1 „BUNKEL 14/12“ in sehr guter Erhaltung 41(2) △ 20,—

Württemberg

6894FP 18 Kr. hellblau gestempelt, im üblichen Schnitt etwas berührtes schönes Stück, gepr. Hoffmann-Giesecke (1500,—) 10a ☉ 500,—
6895P 18 Kr. dunkelblau gest. Kab., 2 Seiten breitrandig, an zwei Seiten ganz leicht die Randlinie berührt, was aber durch die schöne ideal zentrische Abstempelung wett gemacht wird! (2000,—) 15 ☉ 600,—
6896P 18 Kr. blau, farbfrischer, gest. Wert in ursprünglicher leicht mangelhafter Zählung, Pacht, Mi. 1600,- 20y ☉ 110,—
6897FP 18 Kr. dunkelblau, mit seltenem Plattenfehler „Strich rechts am U“, sehr schön und nahezu zentrisch gestempelt, kleine unauffällige Papierverstärkung rückseitig, beeindruckendes Stück der seltenen Marke, Mi. 2500,— 20yl ☉ 500,—
6898P 18 Kr. gelborange durchstochen, schöner zentrisch gestempelter Wert mit kleiner unauffälliger Reparatur, Mi. 1300,— 34 ☉ 160,—
6899 2 Kr. mattorange und 14 Kr. gelborange, gest. 37a,41a ☉ 35,—
6900P „Krönchenaufdruck“ komplett ungezähnt postfrisch Luxus (1200,—) 217/26PU ** 400,—

Ortsstempel

6901 SAULGAU, klarer fast zentr. schwarzer K3 a. 3 Kr. gelborange 17xa ☉ Gebot

III. Reich

6902 1934: WHW Stände, sauber rundgest.: Kab.-satz, kpl., Mi. 160,- 556/64 ☉ 65,—
6903 1938: Braunes Band in senkr. und waagerechter Gummiriffelung, je Luxus auf wunderschönem Briefstück mit SST, Mi. 340,- 671x,y △ 130,—
6904 1939: Nürburgring, rundgest.: Kab. a. 3 weißen Luxusbriefstücken, dab. 2x seltener SST Dresden Landwirtschaftskongress Mi. 100,- 695/97 △ 42,—
6905 1939: 1 und 2 RM „Danzig Abschied“, die beiden Spitzenwerte in ** Kab.-erhaltung, Mi. 135,- 728/29 ** 50,—

Deutsches Reich

6906 AACHEN; ca. 1925/47; 9 verschiedene SST auf Karten und 2 Briefstücken; tadellos ☐ 32,—
6907 1/2 Gr. rötlichorange, waager. Dreier-Streifen, klar gest. „Sangerhausen“, kl. Zahnmängel 3 ☉ 50,—
6908 1872: 10 und 30 Gr. Ziffern sowie 2 Kr. Brustschild, 3 ungebr. Werte, die Nr. 13 oben 3 Kürzere Zähnchen, die beiden anderen Werte Pracht, Mi. 260,- 12/13, 15 * 40,—
6909 1/4 Gr. grauviolett; senkrechter Dreierstreifen in frischer Farbe, guter Prägung und Zentrierung; Mi. 500,— 16(3) ☉ 100,—
6910P 1/3 Gr. gelblichgrün, Viererblock mit zweifachem klar aufgesetztem K1 „TARNOWITZ“ in Kabinetterhaltung 17a ☉ 450,—
6911 1/3 Gr. gelblichgrün im waager. Dreier-Streifen auf kleinem Kabinettbriefstück 17a △ 50,—
6912 1872: 9 versch. Brustschildwerte großer Schild ungebraucht, dab. Nr. 17, 19-20, 22, 23, 25-26, 28, 30 übliche Erhaltung, Mi. ü. 400,- ex 17/30 * 100,—
6913 1875: 3-25 Pfg. „Pfenninge“ 5 seltene ungebr. Werte, teils etw. unterschiedlich, Mi. 1500,- 31/35 ** 150,—
6914P 2 Mark Ziffer in sog. Spätaufgabe der a-Farbe ungebraucht Kab., FB Petry (450,—) 37a ND * 160,—
6915 3 Pfg. mittelgelblichgrün; ungebrauchter wert in tadelloser Erhaltung; gepr. Jäschke-Lantelme BPP, Mi. 100,— 39llc * 40,—
6916 5 Pf. grün als EF auf sw-AK (Augustaplatz, Groß-Lichterfelde) von „GROSS-LICHTERFELDE 14.9.00“ nach VERVIERS (STATION) 19.SET 1900 über „SPA 20. SEPT. 1900“ nachgesandt mit belgischer 10 c. 55Belg. P 4 ☐ 30,—
6917 3 Pfg. braunocker; gestempelter wert als portorichtige EF auf Brief von Konstanz nach Buchbinder in sehr guter Erhaltung; gepr. Jäschke-Lantelme BPP; Mi. 120,— 69b ☐ 40,—
6918P 5 Mark in Type Ab sauber ungebraucht Kab., gepr. Jäschke (350,—) 81Ab ** 140,—
6919 5 Pfg. Kriegsdruck in d-Farbe tadellos postfrisch, tiefst gepr. Jäschke, Mi. 50,— 85ld ** 20,—
6920 50 Pfg. Kriegsdruck auf y-Papier, tadellos postfrisch, tiefst gepr. Jäschke, Mi. 65,— 91ll y ** 26,—
6921P 50 Pfg. Friedensdruck, postfrisch Luxus mit HAN 2071.10, Fotoattest Zenker, Mi. 550,— 91lx HAN ** 200,—
6922FP 7 1/2 Pfg. orange mit Unterrand im Walzendruck; sauber gestempelter Wert in tadelloser Erhaltung; Kurzbefund Dr. Oechsner BPP; Mi. 1500,— 99aW ☉ 400,—
6923 35 Pf. Germania in b-Farbe, tadellos postfrisch, tiefst gepr. Peschl BPP, Mi. 80,— 103b ** 32,—
6924P 75 Pf. Rahmen bläulichgrün, postfrisch Luxus, tiefst gepr. Oechsner BPP, Mi. 400,— 104bF ** 160,—
6925 15 Pfg. Germania in c-Farbe, tadellos postfrisch, gepr. Infla, Mi. 60,— 106c ** 24,—
6926 20 Pfg. Germania in c-Farbe, kpl. rechte untere Bogenecke, tadellos postfrisch, tiefst gepr. Infla 143c ER ** 60,—
6927P 40 Pfg. karmin vom Unterrand im Walzendruck; sauber gestempelter Wert in tadelloser Erhaltung; Kurzbefund Dr. Oechsner BPP; Mi. 400,— 145W ☉ 120,—
6928P 1,60 Mk. auf 5 Pf. in Type lb, postfr. tadelloser rechter Randwert, tiefst gepr. Oechsner BPP, Mi. 250,— 154lb ** 100,—
6929 100 Pfg. Arbeiter in b-Farbe, tadellos postfrisch, gepr. Infla 187b ** Gebot
6930 2 Mk. Gewerbeschau dunkelpurpurviolett; seltene EF auf Bedarfsbrief nach Waltershausen, senkrechter Faltpfand; gepr. INFLA Winkler; Mi. 300,— 200b ☐ 100,—
6931 2 Mark Gewerbeschau ** linke obere Bogenecke (!) Platte vollkommen postfrisch, gepr. Tworek (160,— ++)) 200b ER ** 64,—
6932 50 Pfg. schwarzgraugrün; sauber gestempelte senkrechtes Paar in tadelloser Erhaltung; gepr. INFLA Kowollik; Mi. 260,— 209Wb(2) ☉ 70,—
6933FP 50 Mk. Posthörnchen mit Wz. Y, tadellos gestempelt, gepr. Infla, Mi. 1100,— 209Y ☉ 360,—
6934P 200 Mk. Ziffern mit Doppeldruck, tadellos postfrisch, dopp. tiefst gepr. Oechsner BPP, Mi. 400,— 220DD ** 160,—
6935 400 Mk. Ziffern in b-Farbe, tadellos postfrisch, tiefst gepr. Infla, Mi. 65,— 222b ** 26,—
6936 400 Mk. Ziffern in d-Farbe, tadellos postfrisch, tiefst gepr. Oechsner, Mi. 90,— 222d ** 36,—
6937 2 Mk. Posthörnchen in b-Farbe, tadellos postfrisch, tiefst gepr. Oechsner BPP, Mi. 60,— 224b ** 24,—
6938P 2 Mk. dunkelviolett vom Oberrand im Plattendruck; sauber gestempelter Wert mit minimalen Zählungseinschränkungen; tiefstgepr. Zenker BPP; Mi. 450,— 224bP ☉ 90,—
6939 6 Mk. Alters- und Kinderhilfe mit Abart III; postfrischer Unterrandwert in tadelloser Erhaltung; Mi. 180,— 234III ** 60,—
6940 12 Mk. Alters- und Kinderhilfe mit Abart VI; postfrisches Eckrandpaar mit Normalmarke in tadelloser Erhaltung; Mi. 150,— 234VI,234 ** 50,—
6941 50 Mk. Ziffern in c-Farbe, tadellos postfrisch, tiefst gepr. Infla, Mi. 70,— 246c ** 28,—
6942 5000 Mk. Ziffern in d-Farbe, tadellos postfrisch, tiefst gepr. Bechtold BPP, Mi. 32,— 256d ** 13,—
6943 50 Tausend Mark, ungezählter Oberrand Viererblock, ein Wert postfr., tadellos 275U(4) **/** 24,—
6944 100 Tsd. auf 100 Mk. dunkelpurpurviolett; waagerechtes Paar mit 308a und 2 mal 309Pa auf Briefstück mit Bahnpoststempel; minimale Alterstönungen ansonsten tadellos; gepr. Bechthold BPP; Mi. 280,- + 289a(2) △ 55,—
6945 800 tsd. auf 400 Mk. mit Abart I; postfrischer Viererblock mit 3 Normalmarken in tadelloser Erhaltung; gepr. INFLA Peschl; Mi. 70,— 305I,305(3) ** 25,—

6946	Nothilfe 1929, 5 Pf. und 25 Pf. ungebr., übrige tadellos postfr.	430/34 */**	32,—
6947	1923 Hitler-Provisorium, sauber ungebraucht mit nur ganz kleinem Falzrest, gepr. Peschl BPP, Mi. 75,—	331a *	30,—
6948P	5 Milld. auf 10 Mill. durchstochen mit klarem Plattenfehler „Sprung in der Rosette“, gepr. Infla/Oechsner, Durchstich siehe Foto! Mi. ca. 1400,—	334B-Sprung ⊙	200,—
6949P	10 Milld. auf 50 Mill. schwarzopalgrün, tadellos postfrisch, tiefst gepr. Oechsner BPP, Mi. 450,—	336AWb **	180,—
6950P	1924 Flugpost, kompletter sauber ungebraucht Satz mit Erstfalz, Mi. 260,—	344/50 *	100,—
6951P	40 Pfg. Reichsadler vom Oberrand im Plattendruck; sauber gestempelter Wert in tadelloser Erhaltung; dazu Unterrandwert im Walzendruck; Mi. 525,—	360P,W ⊙	130,—
6952	50 Pfg. Reichsadler mattorange, tadellos postfrisch, Mi. 170,—	361 **	68,—
6953	60 Pfg. Stephan Kreidepapier vom Unterrand im Walzendruck; sauber gestempelter Wert mit 2 Zahnfehlern; gepr. Schlegel BPP; Mi. ca. 180,—	362y,W ⊙	30,—
6954	20 Pfg. Berühmte Deutsche postfrisch Luxus, tiefst gepr. Schlegel, Mi. 170,—	392 **	68,—
6955	30 und 50 Pfg. Berühmte Deutsche je vom Unterrand im Plattendruck; 2 gestempelte Werte mit kleinen Einschränkungen; Mi. 300,—	394,396P ⊙	50,—
6956	50 Pfg. Berühmte Deutsche, postfrisch Luxus, unsigniert, Mi. 160,—	396 **	64,—
6957P	80 Pfg. Berühmte Deutsche postfrisch, winziger gelblicher Fleck rückseitig, sonst tadellos und frisch, Mi. 500,—	397 **	100,—
6958P	80 Pfg. Dürer vom Oberrand im Walzendruck; sauber gestempelter Wert in tadelloser Erhaltung; Mi. 1100,—	397W ⊙	275,—
6959FP	5+5 Pfg. Wappen sauber ungebraucht mit Originalgummi und Falz mit Wasserzeichen X und entsprechender senkrechter Gummiriffelung, Mi. 600,—	398X *	240,—
6960P	3, 8 bis 15 und 30 bis 80 Pfg. Reichspräsidenten je vom Oberrand im Walzendruck; 10 gestempelte Werte in guter Erhaltung; Befund Schlegel BPP „...Marken und Stempel echt...Zählung siehe Foto...“; Mi. 2224,—	ex410/22W ⊙	600,—
6961P	8 Pfg. Ebert mit grünlichem Gummi postfrisch, unsigniert, Luxus, Mi. 360,—	412z **	140,—
6962	30 Pfg. Ebert vom Oberrand im Walzendruck; sauber gestempelter Wert in tadelloser Erhaltung; Mi. 100,—	417W ⊙	25,—
6963	50 Pfg. Reichspräsidenten tadellos postfrisch und perfekt zentriert, unsigniert, Mi. 140,—	420 **	56,—
6964	50 Pfg. Hindenburg vom Oberrand im Walzendruck; sauber gestempelter Wert in tadelloser Erhaltung; Mi. 300,—	420W ⊙	75,—
6965P	50 Pfg. Nothilfe mit PLF „PE statt PF“; sauber entfalzter, wie postfrisch wirkender Wert in tadelloser Erhaltung; Mi. 200,—	434I *	70,—
6966P	4 RM Südamerikafahrt, Blitz neben Adler, sauber ungebraucht (2400,— für **)	439IY *	500,—
6967P	1 RM Polarfahrt ohne Bindestrich sauber ungebraucht, Fotobefund Schlegel (600,—)	456I *	240,—
6968FP	3 Pfg. Hindenburg mit Wz. Y, gestempelt, laut Fotobefund Schlegel „...Michel 513 Y, abgestempelt in Nieder-Ingelheim, 15.3.36 Marke und Stempel sind echt.“ Zählung siehe Abbildung., Mi. 1000,—	513Y ⊙	300,—
6969	10 Pfg. Hindenburg mit Wz. Y, tadellos postfrisch, Mi. 75,—	518Y **	30,—
6970	Saarabstimmung; tadellos postfrisch; Mi. 110,—	565/68 **	40,—
6971	Eisenbahn 25 Pf mit Plattenschaden „Eisenbah“(!), postfrisches Kabinettstück (200)	582I **	30,—
6972	10. Reichsparteitag mit waag. Riffelung; sauber gest. Viererblock in tadelloser Erhaltung; selten!	672y ⊙	180,—
6973	Nürburgring-Rennen; sauber gest. Viererblocksatz in tadelloser Erhaltung; selten im Angebot	695/97 ⊙	150,—
6974	50 Pfg. Hitler im senkrechten Paar auf komplettem Postsammler-Ausweis zum Bezug der Sonderwertzeichen mit Stempel von Löbau in üblicher Erhaltung mit Falzbügen; als kompletter Ausweis selten!	796(2) ☒	30,—
6975	11 Jahre Machtergreifung; 4 postfrische Plattenfehler nach Schantl (f14, f31, f38, f39) in tadelloser Erhaltung; dabei 2 mal im Paar mit Normalmarke; Schantl 400,—	865(6) **	80,—
6976	8 Pfg. Postkameradschaft mit Abart II, tadellos postfrischer Randwert; Mi. 80,—	889II **	25,—
6977	24 Pfg. Postkameradschaft mit Abart III; postfrischer Viererblock mit 3 Normalmarken in tadelloser Erhaltung; Mi. 85,—	893II,893 **	25,—
6978	12+38 Pfg. SA-Mann, tadellos postfrisch, Mi. 35,—	909 **	14,—
6979	1945 SA/SS, ungezähnt je mit rechtem Bogenrand, tadellos postfrisch, Mi. 90,—	909/10U **	40,—
6980	1915 (ca.), Kabinettsbrief, blauer Umschlag mit fünfzeiliger Ergebnissadresse	☒	25,—

Dienstmarken Deutsches Reich

6981P	25 Pfg. Zählendienstmarke für Baden, postfrisch Luxus, Mi. 280,—	14 **	112,—
6982	50 Pfg. mit Plattenfehler I tadellos gestempelt, gepr. Infla, Mi. 50,—	21I ⊙	20,—
6983	5 Pfg. grün, im 4er-Block bzw. im 4er-Streifen mit Zusatzfrankatur a. 2 Dienstbriefen, gepr. Infla	52,54	Gebot
6984	800 Tsd. auf 30 Pfg. mit Abart I; tadellos postfrisch; gepr. INFLA; Mi. 110,—	95XI **	40,—
6985	10 Pfg. lilarosa mit Schlangenaufdruck; fast zentriert gestempelter Wert in tadelloser Erhaltung; gepr. Peschl; Mi. 90,—	101F ⊙	30,—
6986	6 Pfg. Behördendienst mit waagerechter Gummiriffelung; postfrisches Randstück in tadelloser Erhaltung; Mi. unterbewertet!	135y **	80,—

Markenheftchen

6987	Markenheftchen 14 mit ONr. 1; tadellos postfrisches Heftchen mit allen Zwischenblättern, üblicher Heftchenschnitt; Mi. 180,—	14 **	60,—
------	------------------------------------------------------------------------------------------------------------------------------	-------	------

Propagandakarten Soldatenlieder

6988	„Die Landpartie“- Soldatenlied auf s/w Karte, Worte u. Musik v. H. Niels mit Abb. Frauen beim Spaziergang, MiNr. 822 Eckr. u. SST, tadellos, Serien Nr. G/0592-24	☒	Gebot
------	-------------------------------------------------------------------------------------------------------------------------------------------------------------------	---	-------

Propaganda Vignetten

6989	1938, „Ein Volk - Ein Reich - Ein Führer 10. April 1938“ schwarz-weiß-rote gezähnte Verschlussmarke mit Unterrand, rks. auf Fensterumschlag mit Freistempel „DÜSSELDORF 6.4.38 Jan-Wellem-Denkmal Besucht...“, n.g. K1 „BOTENINSPEKTION RATHAUS 7.IV.38“, Umschlag mit Spuren, Vignette tadellos	☒	50,—
6990	1938, „Ein Volk - Ein Reich - Ein Führer 10. April 1938, schwarz-weiß-rote gezähnte Verschlussmarke, rks. auf Fensterumschlag der Stadt Düsseldorf mit Freistempel „DÜSSELDORF 8.4.38 Jan-Wellem-Denkmal Besucht...“, n.g. K1 „BOTENINSPEKTION RATHAUS 8.IV.38“, Umschlag mit Spuren, Vignette tadellos	☒	50,—

diverses Propagandamaterial

6992	1939, Rüstungsindustrie; s/w Ansichtskarte eines Rüstungsarbeiters an der Drehbank; rückseitiger Werbestempel „WIEN 13.III. 39 - Großdeutschland“; sehr gute Erhaltung	☒	Gebot
6993	PRESSEFOTO, „Durch berstende Granaten geht es vorwärts.“, Format 23,5x18,3 cm, Foto SS-PK.-Kriegsbericht Grönert, Herausgeber J.J. Weber, Leipzig, Serie 1632 d 8.9.41 Bild 4, tadellos		30,—
6994	PRESSEFOTO, „Kriegsverdienstmedaillen für schaffende deutsche Frauen“, Format 23,5x18,3 cm, Herausgeber J.J. Weber, Leipzig, Serie 1478 a 8.9.41 Bild 4, tadellos		40,—
6995	PRESSEFOTO, „Generaloberst Dietl auf einem Lazarettsschiff“/„Straßburg“, Format 23,5x18,3 cm, Herausgeber J.J. Weber, Leipzig, Serie 1534 d, 8.10.42 Bild 15, tadellos		30,—

Sammelbideralben

6996	MÄRCHEN DER VÖLKER, teilgeplündertes Album der Firma Reemtsma, Hamburg 1933 (236.-265. Tausend), viele Geschichten immer noch vollständig und sehr amüsant		Gebot
6997	OLYMPIA 1936 BERLIN, kpl. teils farbig bebildertes Album der Firma Reemtsma - Hamburg (401.-500. Tausend), Seite mit Hitler entfernt und zwei Bilder (u.a. Zeppelin über Reichssportfeld) „entnazifiziert“		20,—
6998	OLYMPIA 1936 GARMISCH UND BERLIN, zwei kpl. teils mit farbigen Bildern ausgestattete Alben der Firma Reemtsma - Hamburg (201.-250. bzw. 1.-1000. Tausend!), je mit hs. Widmung und in ansprechender guter Erhaltung		60,—

China

6999	1890: 5 Pfg. grün, sauber und zentr. gest. Kaiserl. dt. PA Shanghai, 3.5.90 a. Kab.-briefstück, Mi. 120,—	V46a △	45,—
7000	3 Pfg. siena, tadellos auf Briefstück mit vollem Stempel SHANGHAI a 29/1 02, gepr. Hartung, Mi. 45,—	15b △	18,—
7001P	5 Mk. in Type II, tadellos ungebraucht mit sauberem Erstfalzrest, gepr. Hartung, Mi. 260,—	27II *	100,—
7002P	5 Mk. in Type III, sauber ungebraucht, gepr. Hartung, Mi. 260,—	27III *	100,—

Marokko

7003	KRIEGSGEFANGENEN:1915, sw-AK (Eingeborene in der Küche) aus dem Lager Djedida-Mekes (Franz. Marokko) mit Lagerstempel TRESOR ET POSTES MERNES nach Frankenheim, zuvor irrtümlich nach Blankenheim gesandt, violetter L2 in Blankenheim (Thüringen)/unbekannt. Briefbestellung	☒	25,—
------	-------------------------------------------------------------------------------------------------------------------------------------------------------------------------------------------------------------------------------------------------------------------------------	---	------

Türkei

7004P	20 Pfg. als schmale Marke mit klarem K1 „K.D.P.A. CONS... 6/5 79“ als Vorläufer in sehr guter Erhaltung; schmale Marken selten; gepr. Zenker	V34Ca ☉	50,—
7005	1899: 2 Mk. Ziffern lilakarmin, sauber gest. „Constantinopel Dt. Post“ 9.10.99 a. Kab.-briefstück, Mi. 180,—	V37f ▲	70,—
7006	5 Piaster fetter Aufdruck auf 1 Mk. bräunlichrot, tadelloso gestempelt, gepr. Hartung, Mi. 120,—	20IIb ☉	48,—
7007P	15 Piaster auf 3 Mk. in Type II, tadelloso gestempelt, gepr. Hartung, Mi. 250,—	22II ☉	100,—
7008	25 Piaster auf 5 Mk. in Type III, sauber ungebraucht, gepr. Hartung, Mi. 180,—	23III *	72,—
7009	10 Pia. auf 2 Mk. ; sauber gestempelter Wert in tadelloser Erhaltung; Mi. 55,—	45 ☉	20,—
7010	10 Piaster auf 2 Mk. mit Wz., tadelloso gestempelt, gepr. Hartung, Mi. 55,—	45 ☉	22,—
7011	100 Centimos auf 80 Pfg., tadelloso postfrisch, gepr. Hartung, Mi. 170,—	52 **	60,—
7012	100 Centimos auf 80 Pfg., sauber ungebraucht mit Erstfalz, gepr. Hartung, Mi. 70,—	52 *	28,—
7013	100 Centimos auf 80 Pfg., postfrische recht untere Bogenecke - Luxus, gepr. Hartung, Mi. 170,—	52ER **	80,—

DNG Besetzung

7014P	2 1/2 d. auf 10 Pfg. in Type I, postfrisch Luxus, unsigniert	5I **	70,—
7015P	2 1/2 d. auf 10 Pfg. in Type II, postfrisch Luxus, unsigniert, Attestkopie Holcombe	5II **	120,—
7016	1 d. auf 3 Pfg., tadelloso postfrisch	D 1 **	30,—

Ostafrikanische Seenpost

7017	5 cent. bis 1 \$. Schülke und Mayr Seenpost; kompletter tadelloso postfrischer Satz der Nachdrucke, Mi. 300,—	1-5 Na **	120,—
------	---------------------------------------------------------------------------------------------------------------	-----------	-------

Deutsch-Ostafrika

7018	2 Pesa a. 3 Pf, ungebraucht	11 *	Gebot
7019	1 R. Schiffszeichnung; sauber gestempelter Wert in tadelloser Erhaltung; Mi. 70,—	19 ☉	25,—
7020	1 Rupie karminrot, tadelloso gestempelt, gepr. Hartung, Mi. 70,—	19 ☉	28,—
7021	2 R. Schiffszeichnung; sauber gestempelter Wert in tadelloser Erhaltung; gepr. Bothe BPP; Mi. 110,—	20 ☉	40,—
7022	2 Rupien hellgrün, tadelloso gestempelt, gepr. Hartung, Mi. 110,—	20 ☉	44,—
7023P	3 Rupien in a-Farbe, tadelloso gestempelt DARESSALAM 14.3.03. gepr. Hartung, Mi. 250,—	21a ☉	100,—
7024	60 Heller karmin/schwarz auf rosa, tadelloso zentrisch gestempelt KILWA 13.2. 07, gepr. Hartung, Mi. 110,—	29 ☉	44,—
7025P	60 Heller mit Wz., voll gestempelt MOMBO, tadelloso gepr. Mansfeld, Mi. 240,—	37 ☉	96,—
7026	60 Heller mit Wz., tadelloso auf Briefstück, gepr. Paulig, Mi. 240,—	37 ▲	90,—

Deutsch-Südwest-Afrika

7027	2 und 3 Mk. Schiffszeichnung, 2 sauber rundgest. Kab.-stücke, Mi. 100,—	21/22 ☉	40,—
7028	3 Mk. schwarzviolett, tadelloso gestempelt, gepr. Hartung, Mi. 55,—	22 ☉	22,—
7029	30 Pfg. auf hellchromgelb; sauber gestempelter Wert in tadelloser Erhaltung; gepr. Bühler; Mi. 65,—	28x ☉	25,—
7030	30 Pfg. orange/schwarz auf hellchromgelb, sauber gestempelt mit seltenem Kriegsdatum aus 1915, gepr. Bothe	28x ☉	50,—
7031	1 Mk. Schiffszeichnung; sauber gestempelter Wert in tadelloser Erhaltung; gepr. Bothe BPP, Mi. 85,—	29A ☉	35,—

Deutsch-Südwestafrika Stempel

7032	JAKALSWATER, Wanderstempel auf 10 Pfg., Prachtbriefstück mit sehr frühem Datum vom 12.2.99; im ARGE-Handbuch ist ein frühes Datum aus März erwähnt	△	85,—
7033	„K.D. FELDPOSTSTATION Nr. 2“ (Stempel FP 4 jeweils ideal zentr. gerade Luxus auf Kab.-briefstücken mit 3 und 10 Pfg. Schiffszeichnung)	△	50,—

Kamerun

7034	2 Mk. Schiffszeichnung; sauber gestempelter Wert in tadelloser Erhaltung; Mi. 90,—	17 ☉	35,—
------	------------------------------------------------------------------------------------	------	------

Karolinen

7035	10 Pfg. Diagonalaufdruck, sauber ungebraucht mit ganz leichter Erstfalzspur, dopp. gepr. Pfenninger, Mi. 70,—	3I *	28,—
7036	20 Pfg. Diagonalaufdruck, sauber ungebraucht mit winzigem Erstfalzrest, gepr. Hartung, Mi. 70,—	4I *	28,—

Kiautschou

7037	5 Pfg. a. 10 Pfg. Adler, diagonaler Aufdruck, ungebr. Prachtstück, gepr. Richter, Mi. 150,—	1I *	50,—
7038	5 Pfg. diagonaler Aufdruck a. 10: Pfg. Adler, sauber rundgest. Prachtstück, Mi. 140,—	1I ☉	50,—
7039	1 \$ Schiffszeichnung; sauber gestempelter Wert in tadelloser Erhaltung; gepr. Bothe BPP; Mi. 75,—	35A ☉	30,—

Marshall-Inseln

7040	3 Pfg. Berliner Ausgabe, sauber ungebraucht, gepr. Hartung, Mi. 160,—	1II *	64,—
7041	5 Pfg. Berliner Ausgabe, sauber ungebraucht, gepr. Hartung, 140,—	2II *	56,—
7042P	20 Pfg. Berliner Ausgabe; sauber gestempelter Wert in tadelloser Erhaltung; gepr. Bühler; Mi. 150,—	4II ☉	60,—
7043	25 Pfg. orangegelb, tadelloso auf Briefstück mit vollem klarem Stempel JALUIT 27/7 00, Mi. 50,—	11 ▲	20,—

Samoa

7044	50 Pf. Schrägaufdruck tadelloso auf Briefstück, gepr. Hartung	6 ▲	34,—
------	---------------------------------------------------------------	-----	------

Schiffspost

7045	1897, „OSTASIATISCHE/HAUPTLINIE/27.11.97“, zarter Abschlag auf 20 Pf. Krone/Adler vom hs. "D. Prinz Heinrich" nach „HANNOVER 8.12.97“, rot gesiegelter Umschlag mit Einrissen u.a. in der Frankatur, weitere Altersspuren	☒	Gebot
------	---------------------------------------------------------------------------------------------------------------------------------------------------------------------------------------------------------------------------	---	-------

Marineschiffspost

7046	Zu No. 7 „SMS Lothringen“, klarer violetter Briefstempel auf patriotischer sw-Karte (Wir Deutsche fürchten Gott.), MST „KIEL 26.10.14 ff“ nach Berlin, Pracht	☒	20,—
7047	No. 70 „SMS Amazone“, klarer Abschlag „31.7.15“ auf sw-AK (SMS Amazone) nach Hamburg, Pracht	☒	20,—
7048	No. 79 „SMS Nassau“, klarer Abschlag „22.6.17“ auf unten leicht verkürzter sw-PK (per aspera ad Astra), hs. Abs. SMS Posen nach Kaunmermark	☒	Gebot
7049	Zu No. 79 Kommando „SMS Nassau“, violetter Briefstempel auf col. AK (Trompeter Friedrich der Große) von „Wilhelmshafen 11.10.14“ nach Riedisheim/Elsaß, Pracht	☒	20,—
7050	No. 83 „SMS Kaiserin“, klarer Abschlag „3.3.15“ auf col. AK (SMS Rheinland) nach Berlin, leichte Spuren	☒	20,—
7051	Zu 83 „SMS Kaiserin“, violetter Briefstempel auf patriotischer teilcol. Karte (Und wenn der letzte Fetzen) nach Meiningen hs. auf See den 5.10.14, minimale Spuren	☒	20,—
7052	Zu 83 „SMS Kaiserin“, violetter Briefstempel auf sw-AK „SMS Kaiserin“ nach Berlin, Pracht	☒	20,—
7053	Zu 93 „SMS Hulk Kronprinz“, violetter Briefstempel „A.I.I.W.I.K. Zweig. Komo.“ auf col. AK (Holtenu bei Kiel) nach Nürnberg, Pracht	☒	20,—

7054	No. 107 „SMS Derfflinger“, klarer Abschlag 10.12.16 auf	☒	20,—
7055	No. 122 „Kommando der Hochsee-Streitkräfte“, sauberer Abschlag auf FP-Brief nach Dresden, Pracht	☒	20,—
7056	No. 131 „SMS Prinzregent Frithjot“, kräftiger Abschlag „12.6.15“ auf Drucksachenvorderseite an das Syndikat der K. Technischen Hochschule in München, blauer K2 „EMDEN GEPRÜFT .P.K.“	☒	Gebot
7057	No. 140 „SMS Roon“, sauberer Abschlag „11.5.15“ Auf FP-Brief nach Berlin, fehlende Rückenklappe	☒	Gebot
7058	Zu 140 „SMS Roon“, klarer violetter Briefstempel auf sw-AK (SMS Roon) nach Lübeck, geringe Klebespuren	☒	20,—
7059	Zu 161 „SMS Prinz Heinrich“, klarer violetter Briefstempel auf sw-AK (Prinz Heinrich im Nord-Ostsee-Kanal) nach Berlin, Pracht	☒	20,—
7060	No. 178 „Vorpostenflotte der Ems“, sauberer Abschlag 24.11.16 auf col. Liederkarte (In der Heimat ist es schön) nach Niederstetten, minimale Alterspatina	☒	20,—
7061	No. 188 „SMS Sierra Ventana, Lazarettsschiff (E)“, klarer	☒	20,—

Vor- und Mitläufer

7062	25 Pfg und 5 Pfg Germania auf Firmen-Bedarfskarte aus DANZIG 5 30.6.20 nach Weilheim, Spuren, ca. ca. 150,-	M88IIb,M85IIa ☒	50,—
------	-------------------------------------------------------------------------------------------------------------	--------------------	------

Danzig

7063P	30 Pfg. Wappen auf geklebter Papierbahn; postfrisches Oberrandstück (da minimaler Falzrest) in tadelloser Erhaltung; Befund Soecknick BPP; Mi. 250,—	78Pa **	100,—
7064	50 M lilarot/gelb, minimaler Zahnfehler, bei dem Durchstich unbedeutend, gepr. Infla/Oechsner	100Xb ☉☉	50,—
7065P	Wappen 5 Mark mit liegendem WZ; Kabinettstück, neuestes Attest Oechsner, extrem selten	108Y ☉☉	100,—
7066	80 Mk. rot; sauber gestempelter Wert in tadelloser Erhaltung; gepr. INFLA; Mi. 55,—	140 ☉☉	25,—
7067	1924: Feimarken „Ansichten“, bis auf 2 Gulden kpl. rundgest.: Kab., Mi. 190,-	ex 207/11 ☉	65,—

Memel

7068	2 Mk. auf 1 Fr. mit Abart II; zentriert gestempelter Kabinettwert in tadelloser Erhaltung; Kurzbefund Erdwien BPP; Mi. 130,—	28yll ☉	50,—
7069	4 Mark mit Plattenfehler „dicke 4“, doppelt geprüft Matheisen BPP	31 I yPF I a ☉	70,—
7070P	60 C. Grünaufdruck, postfrisch Luxus, tiefst gepr. Petersen BPP, Mi. 450,—	237I **	180,—

Saar

7072	25 Mark Burbacher Hütte vom Unterrand mit Druckvermerk 10-4-21-V Luxus (700,—)	69a HAN **	200,—
7073	25 Mark Burbacher Hütte postfrisch Luxus mit Plattenfehler I (weißer Rauch), gepr. Ney (350,—)	69al **	140,—
7074	Freimärke 75 Cent mit Plattenfehler III (130)	101III ☉	25,—
7075	Volkshilfe 1929; sauber entfalteter (wie postfrisch wirkender) Satz in tadelloser Erhaltung; Mi. 90,—	135/41 *	30,—
7076	10 Fr. Volksabstimmung; postfrischer Randwert in sehr guter Erhaltung, 2 Zähne minimal verkürzt; Mi. 65,—	194 **	20,—
7077P	10 Fr. 400 Jahre Stadt Ottweiler auf entsprechender MK mit ESST vom 8.7.50, dekorativ!	296FDC/MK ☒	40,—
7078	1956 Rotes Kreuz, auf adressierter Maximumkarte „Edel sei der Mensch, hilfreich und gut“ mit EST „SAARBRÜCKEN 2 07.5.56“	370 MK	15,—
7079	1958 Volkslieder, kpl. Ausgabe auf Maximumkarte „Fuchs du hast die Ganz gestohlen...“ mit EST „SAARBRÜCKEN 2 01.4.58“	433/34 MK	15,—
7080	1958 Saarmesse, auf Maximumkarte mit EST „SAARBRÜCKEN 2 10.4.58“	435 MK	15,—
7081	1958 Homburg, auf Maximumkarte „400 Jahre Stadt Homburg“ mit EST „SAARBRÜCKEN 2 14.6.58“	436 MK	15,—

Belgien

7082	15/15 Pfg. GS F/A-Teil zusammenhängend (geklebt), ungebr.	P1 ☒	14,—
------	-----------------------------------------------------------	------	------

Estland

7083	50 Kop. Reval ungezähnt mit Doppeldruck; postfrischer Randviererblock in tadelloser Erhaltung, lediglich 1 Wert hat einen minimalen Gummimangel; Mi. 720,-	7UDD(4) **	175,—
------	------------------------------------------------------------------------------------------------------------------------------------------------------------	------------	-------

Generalgouvernement

7084	GANZSACHEN: 12 Groschen auf 6 Pfg. und 30 Groschen auf 15 Pfg. Hindenburg, je mit „kurzem e im Schlußstrich“, kpl. ungebr. Ausgabe, Mi. 150,—	P 1/2II ☒	50,—
7085	1942 Kulturträger (I) und Kopernikusgedenktag, je auf Blankounterlage (minimale Spuren) mit entsprechendem ESST „KRAKAU 20.11.42 bzw. 24. MAI 1943“	96/100,104 △	15,—
7086	1943 Kopernikus mit Aufdruck, Maximumkarte mit SST „KRAKAU 24. MAI 1943 TODESTAG DES DEUTSCHEN ASTRONOMEN“, selten	104 ☒	50,—
7087	10 + 10 Zl. im waagrecht gez., senkrecht ungez. Kabinett-Randstück, selten und in dieser Form im Mi. unbekannt, Fotobefund (für den Bogen) „ein selt. phil. Dokument“ Bühler Berlin	125 Us **	35,—
7088	1941, großformatiger Einschreibebrief mit provisorischem R-Zettel „Grodzisk-Maz“ und portogerechter Frankatur 12 Gr. dunkelgrün und vier Einzelwerten 24 Gr. dunkelbraunrot, von „GRODZISK MAZOWIECK (DISTR: WARSACHAU) 15.7.41“ nach „KRAKAU 15.5.41“	43,45/4) ☒	15,—

Notstempel Generalgouvernement

7089	Bachorz/über Prezeworsk, zweifach abgeschlagener violetter Ka2 auf Blankokarte mit 6 auf 10 Gr. dunkelgelbgrün	19 ☒	15,—
7090	Belzec, zweifach abgeschlagener Ka1 auf Blankokarte mit 6 auf 10 Gr. dunkelgelbgrün	19 ☒	15,—
7091	BOCHNIA, zweifach abgeschlagener violetter K1 auf Blankokarte mit 6 Groschen auf 3 Pfg.	1 ☒	15,—
7092	Cmielow Kr Opatow/16. Okt. 1940, zweifach abgeschlagener Ka2 auf Blankokarte mit 2 und 4 Pfg. je auf 5 Gr. orangerozt	17,18 ☒	15,—
7093	Cykarzew/über Tschenstochau, zweifach abgeschlagener violetter Ra2 auf Blankokarte mit 2 und 4 Gr. auf 5 Gr. rotorange	17,18 ☒	15,—
7094	Czchow/über Stetwina bei Busche, zweifach abgeschlagener Zacken-Ra2 auf Blankokarte mit 6 Gr. auf 10 Gr. dunkelgelbgrün	19 ☒	15,—
7095	DEBICA-SANDOMIR ZUG 561 Bp a - 3.X.40, zweifach abgeschlagener K2 auf Blankokarte mit 2 und 4 Gr. je auf 5 Gr. orangerozt	17,18 ☒	20,—
7096	Demblin-Irena Deutsche-Post Osten Postamt, zweifach abgeschlagener grünschwarzer K2 auf Blankokarte mit 6 Groschen auf 3 Pfg.	1 ☒	15,—
7097	Dobrzecchow, zweifach auf 6 auf 10 Gr. dunkelgelbgrün abgeschlagener violetter Ra1, adressierte Blankokarte mit Spuren wie ca. 1 cm langem Einriß unten	19 ☒	Gebot
7098	Deutsche Post Osten/Dubiecko, schwarzer L2 mit nebengesetztem K1 auf Blankokarte mit 2 und 4 Gr. auf 5 Gr. orangerozt	17,18 ☒	15,—
7099	Dzikow Stary, zweifach abgeschlagener Ra1 auf Blankokarte mit 6 auf 10 Gr. hellgelbgrün	19 ☒	15,—
7100	Dzikow Stary, zweifach abgeschlagener violetter K1 auf Blankokarte mit 6 auf 10 Gr. dunkelgelbgrün	19 ☒	15,—
7101	Horodlo, zweifach abgeschlagener violetter L1 auf Blankokarte mit 6 auf 10 Gr. dunkelgelbgrün	19 ☒	15,—
7102	Jarczow/über Tomaszow Lub., zweifach abgeschlagener blauer Ra2 auf Blankokarte mit 6 auf 10 Gr. dunkelgelbgrün	19 ☒	15,—
7103	Kamiestn/über Petrkau /13. Nov. 1940, zweifach abgeschlagener Ra3 auf Blankokarte mit 2 und 4 Gr. je auf 5 Gr. orangerozt	17,18 ☒	15,—
7104	Klaj, zweifach abgeschlagener Zacken-Ra1 mit zusätzlich doppeltem K2 „BOCHNIA a 17.6.40“ auf Blankokarte mit 6 auf 10 Gr. dunkelgelbgrün	19 ☒	15,—
7105	Koden/über Terespol (Bug), zweifach abgeschlagener violetter Ra2 mit zusätzlichem „TERERPOL 2.11.40“ auf Blankokarte mit 6 Gr. auf 10 Gr. dunkelgelbgrün	19 ☒	15,—
7106	Krosno Deutsche Post Osten, violetter K1 zentr. Abschlag auf Blankokarte mit 2 und 4 Gr. je auf 5 Gr. orangerozt	17,18 ☒	15,—
7107	Niedzwiedz/über Kabka, zweifach abgeschlagener blauer K2 auf Blankokarte mit 2 und 4 Gr. auf 5 Gr. orangerozt	17,18 ☒	15,—
7108	Ojcow, zweifach abgeschlagener violetter Ra1 auf Blankokarte mit 6 auf 10 Gr. dunkelgelbgrün	19 ☒	15,—
7109	Pawlow k. Lublina, zweifach abgeschlagener violetter Ra1 auf Blankokarte mit waagrechtem Paar 4 Gr. auf 5 Gr. orangerozt	18(2) ☒	15,—
7110	Raciborowice, zweifach abgeschlagener violetter Ra1 auf Blankokarte mit 2 und 4 Gr. je auf 5 Gr. orangerozt	17,18 ☒	15,—
7111	Sandomir Deutsche Post Osten 1. Mai 1940, zweifach abgeschlagener K1 auf Blankokarte mit 6 Gr. auf 10 Gr. dunkelgelbgrün	19 ☒	15,—
7112	Siedliscze n. Wieprzem, zweifach abgeschlagener violetter Ra1 auf Blankokarte mit 2 und 4 Gr. auf 5 Gr. orangerozt	17,18 ☒	15,—
7113	SLOTWINA 17.4.40 a, zweifach abgeschlagener K2 auf Blankokarte mit 6 Groschen auf 3 Pfg. dunkelgelbbraun	1 ☒	15,—

7114	STROZE-CHABOWKA ZUG 672 Bp a 25 X 40, dreifach abgeschlagener schwarzer K2 auf Blankokarte mit 6 auf 10 Gr. dunkelgelbgrün	19 ☒	20,—
7115	Suloszowa, zweifach abgeschlagener violetter Ra1 auf Bankkarte mit 2 und 4 Gr. je auf 5 Gr. orangerot	17,18 ☒	15,—
7116	Szndiow, zweifach abgeschlagener Ra2 mit Leerzeile auf Blankokarte mit 6 auf 10 Gr. dunkelgelbgrün	19 ☒	15,—
7117	Tenczynek, zweifach abgeschlagener auf Blankokarte mit 2 und 4 Gr. je auf 5 Gr. orangerot	17,18 ☒	15,—
7118	Tschenstochau 5, zweifach abgeschlagener violetter L1 auf Blankokarte mit 6 auf 10 Gr. dunkelgelbgrün	19 ☒	15,—
7119	Turobin, zweifach abgeschlagener violetter Ra1 auf adreßierter Blankokarte mit 2 und 4 Gr. je auf 5 Gr. orangerot, Frankatur zusätzlich mit K2 „KRASNKST...18.1040" entwertet	17,18 ☒	15,—
7120	Uchanie, dreifach abgeschlagener violetter L1 auf Blankokarte mit 2 und 4 Gr. je auf 5 Gr. orangerot	17,18 ☒	15,—
7121	Wierzbno, dreifacher teils doppelt abgeschlagener Ra1 auf Blankokarte mit 2 und 4 Gr. je auf 5 Gr. orangerot	17,18 ☒	15,—
7122	Wysowa/über Gorlice, zweifach abgeschlagener violetter Ra2 auf Blankokarte mit 2 und 4 Gr. je auf 5 Gr. orangerot	17,18 ☒	15,—
7123	ZWARDON, zweifach abgeschlagener schwarzer L1 auf Blankokarte mit 3 Pfg. Hindenburg	513 ☒	15,—
7124	ZAWOJA 1, zweifach abgeschlagener violetter Ra1 auf Blankokarte mit 2 und 4 Gr. je auf 5 Gr. orangerot	17,18 ☒	15,—
7125	Zirke, dreifach abgeschlagener violetter L1 auf Blankokarte mit 3 Pfg. Hindenburg	513 ☒	15,—
7126	Zuckau, zweifach abgeschlagener violetter L1 auf Blankokarte mit 3 Pfg. Hindenburg	513 ☒	15,—
7127	Zwardon (Oberschleiß.), zweifach abgeschlagener schwarzer L1 auf Blankokarte mit 3 Pfg. Hindenburg	513 ☒	15,—

Kotor

7128	0,10 RM auf 3 Din. mit Aufdruckabart II; tadellos postfrisch; Mi. 100,—	7II **	40,—
7129	0,10 RM auf 3 Din. mit Aufdruckabart VI; tadellos postfrisch; Mi. 100,—	7VI **	40,—

Feldpost

7130	1944, FP-Brief mit Normstempel „b —31.5.44" der Einheit 10299 B und Hs. Nr. 2317 (Kriegsmarine Dienststelle Oslo und Hafenskapitän) auf Brief nach Wilhelmshaven PLG "23" im K1, geringe Spuren	☒	20,—
------	-------------------------------------------------------------------------------------------------------------------------------------------------------------------------------------------------	---	------

Kriegsgefangenenpost

7131	1941, mittig gefaltete Kgf-Antwortkarte aus Ungarn „KULA 41 VII. 18" ins STALAG XI B, hs. geänderte Lagernummer, rote OKW-Zensur, selten	☒	20,—
7132	1947-1948, Lot von drei verschiedenen Karten mit russischem Vordruck, dabei Lagerzensuren „29, 401 und 438", alle aus einer Korrespondenz	☒	20,—

Lokalausgaben nach 1918

7133	FRANKFURT (MAIN) 1 -5.9.23 MST, mit violetter Ra2 „Gebühr/bezahlt" auf senkrecht gefalteter Drucksache des Messeamtes nach Berlin	☒	25,—
------	-----------------------------------------------------------------------------------------------------------------------------------	---	------

Großräschen

7134	20 Pfg. auf blau, Type IV; zentriert gestempelter Wert in tadelloser Erhaltung; gepr. Kunz BPP; Mi. 75,—	20AIV ☉	30,—
7135	60 Pfg. auf grün, Type IV; sauber gestempelter Wert in tadelloser Erhaltung; gepr. Kunz BPP; Mi. 75,—	24AIV ☉	30,—

Kontrollrat

7136	1949 Berliner Blockpaar, gezähnt und geschnitten, je tadellos postfrisch, Mi. 120,—	Bl. 12A+B **	48,—
------	-------------------------------------------------------------------------------------	--------------	------

Baden

7137	1949 Freiburger-Blockpaar, je tadellos postfrisch, Mi. 140,—	Bl.1A+B **	56,—
------	--------------------------------------------------------------	------------	------

Bizone

7138	Ziffern-Band ohne 5 Pfg. kpl., 3 Werte gut gepr., (Rest min. Höher) Schlegel BPP, Mi. 570,—	I/X,I **	175,—
7139	90 Pfg. Bauten eng gezähnt, tadellos postfrisch und gut zentriert, Mi.170,—	96eg **	68,—
7140	1 Mark Bauten eng gez., postfr. Prachtstück, Mi. 160,—	97eg **	60,—

Bund

7141	Bundestag auf Gedenkblatt mit ESST „Erste Sitzung..."; tadellos; Mi. 160,—	111/12 ☒	55,—
7142	30 Pfg. schwärzlichultramarin, waagerechtes Paar mit Wellenentwertung, Mi. 200,—	132(2) ☉	30,—
7143	10 Pfg. Marienkirche, tadellos postfrisch, Mi. 110,—	139 **	44,—
7145P	Heuss I; postfrischer Satz in tadelloser Erhaltung; Mi. 350,—	177/96 **	120,—
7146	1960 Heuss Iumogen, kompletter tadellos postfrisch Satz, Mi. 70,—	179-260y **	28,—
7147	Marken aus Beethoven-Block auf illustriertem Schmuck-FDC in tadelloser Erhaltung	315/19 ☒	35,—
7148	Widerstands - Block auf illustriertem Schmuck - FDC in tadelloser Erhaltung mit Stempel Bonn; Mi. 100,—	Bl.3 FDC	30,—
7149P	1970 „Lenin-Marke", Propagandafälschung (im Michel-Spezial nach Nr. 618 notiert) in ungewöhnlich guter Zähnung. (Aufgrund der primitiven Herstellung hat die Marke meist Zahnfehler.) Selten!	(*)	200,—
7150	1000 Jahre Mecklenburg, mit einem oben um etwa 3 mm versetztem Druck, oben zwei leicht verkürzte Zähne, dazu Vergleichswert	1782 ☉	Gebot

Berlin

7151P	1949 Währungsblock mit Plattenfehler „Strich in Opferschale", sauber ungebraucht mit Falz, Mi. 750,—	Bl.11 *	300,—
7153FP	ERP als ungezähnte Maschinenprobe in lilabraun; FA A. Schlegel BPP „...echt und einwandfrei..."; Mi. 1300,—	71PU **	400,—
7154	30 Pfg. Philharmonie, postfrischer Unterrandwert mit einem winzig verkürztem Zähn, sonst tadellos, Mi. 130,—	73 **	40,—
7155	10 Pfg. Glocke I a. Karte mit Zusatzfrankatur u. Nebenstempel „Helikopterflug Wuppertal 1951"	76 ☒	Gebot
7156	Tag der Marke auf amtlichem FDC ohne Anschrift in tadelloser Erhaltung; Mi. 120,—	80/81 ☒	45,—
7158	10 und 20 Pfg. Gedächtniskirche je auf amtlichem FDC ohne Anschrift; tadellose Erhaltung; Mi. 320,—	107/08 ☒	90,—
7159	4 Pfg. bauten und Reuter; 2 amtliche FDC ohne Anschrift; tadellos; Mi. 45,—	112,115 ☒	14,—
7160	Viemächte-Konferenz, Mergenthaler und Gedenkbibliothek; 3 amtliche FDC ohne Anschrift in tadelloser Erhaltung; Mi. 100,—	ex116/22 ☒	30,—
7161	7 bis 70 Pfg. Bauten Ergänzungswerte, je tadellos postfrisch, Mi. 150,—	121/23 **	60,—
7162	140 yW: MF (15) Postk. mit Sechserblock (linke unt. Ecke, 3x w) und Dreierstr. w rechten Rand: Fl. Pap Walzendruck Mi unbe-kannt! Saubere Erhaltung. Dazu MF (20) 140 wvP mit mind. 6 P' DR-Randst. Beide BF BRD-Stpl.	140wuA ☒	Gebot

SBZ

7163	5 PFG 22 lose PLF.LT.MI plus 14 Stk. „nicht im Michel" (diese nur Markenwert) + 2 BF, Mi. rd. 300,- EUR	1 ☉/☒/△	12,—
7164	7 Pf. lt. Mi. sowie 8 and. Fehler (nicht im Mi.) - nur Markenwert + 2 BF, Mi. RD. 315 Euro	5 ☉/△/☒	14,—
7165	20 Pf. lt. Mi. + 4 St. and. Fehler, Mi RD. 760 Euro	8 ☉/△	34,—
7166	Abschied Kreidepapier; tadellos postfrisch; Mi. 150,—	29/36x **	60,—
7167	15 Pfg. Mecklenburg in Type yc, tadellos postfrisch, tiefst gepr. Kramp BPP, Mi. 100,—	37yc **	35,—
7168	5 Pfg. mit Durchstich von Klotzsche, tadellos postfrisch, tiefst gepr. Ströh, Mi. 80,—	42F **	32,—
7169	5 Pfg. Klotzsche, linker unterer Eckrandviererblock, postfrisch tadellos durchstochen und jeder Wert tiefst gepr. Ströh, Mi. 320,—++	42F(4) **	140,—
7170	10 Pfg. mit Durchstich von Klotzsche, tadellos postfrisch, tiefst gepr. Ströh 100,—	45F **	40,—
7171	10 Pfg. Klotzsche, postfrischer rechter unterer Eckrandviererblock, tadellos durchstochen, jeder Wert tiefst gepr. Ströh, Mi. 400,—	45F(4) **	160,—
7172P	25 Pfg. mit Durchstich Klotzsche ,tadellos postfrisch, tiefst gepr. Ströh, Mi. 200,—	49F **	80,—
7173P	40 Pf. Postmeistertrennung Pirna tadellos gestempelt, Fotoattestkopie Ströh (160,—)	50H ☉	80,—
7174P	12+88 Pfg. in lebhaftrot (Probedruck auf graustichigem Schreibmaschinenpapier) tadellos postfrisch, FA Ströh, Mi. 700,—	65PII **	210,—

7175	66 UR, 2 x 71 mit unregelmäßiger Zahnung „D“, (noch) nicht geprüft (o Oberschlesien)	66/71 ⊙	Gebot
7176	5 PLF (1 x *) und 9 Bildbesch/Bes HTN, Tls. Bess. Farben, Mi. mind. 165 Euro	81/81X/Y **	Gebot
7177	11 Marken, dabei 4 Stück 97AXa I + II g, Mi. 137 Euro	95/97X ⊙/△	Gebot
7178P	4 Pfg. schwarzgrau, ungezähnt vom Unterrand mit Reihenzähler „3“ und Wz. X, tadelloso ungebraucht mit vollem Originalgummi und kleinem Erstfalzrest, Fotoattest Ströh BPP, Mi. für postfrisch 800,—	127waXU *	160,—
7179FP	30 Pfg. Ziffern breitrandig ungezähnt, tadelloso ungebraucht mit vollem Originalgummi (kaum sichtbar entfalzt), gepr. Zierer BPP ohne Farbangabe, Mi. für postfrisch 1000,—(eventuell die bessere wb-Farbe, Mi. 1500,—)	135waXU *	200,—
7180P	Maschinenaufdruck kopfstehend; 15 postfrische Werte inklusive heller 60; tadellose Erhaltung; dazu 3 Werte Maschinenaufdruck kopfstehend auf Ziffern; Mi. 720,—	ex182/97K **	250,—

Zusammendrucke

7181	1946 Leipziger Messe, angegebene vier Zusammendrucke, jekomplett tadelloso postfrisch, Mi. 350,—	SZd7/8A+B **	140,—
------	--------------------------------------------------------------------------------------------------	--------------	-------

Ganzsachen DDR

7182	10 und 25 Pfg. orange, komplette Privatganzsachenkartenserie zur X. Kunstausstellung, insgesamt 32 Karten in tadelloser Erhaltung, je mit SST	PP18/19 ☒	40,—
7183	10 und 25 Pfg. orange, komplette Privatganzsachenkartenserie zur X. Kunstausstellung, insgesamt 32 Karten in tadelloser ungebrauchter Erhaltung	PP18/19 ☒	40,—

DDR

7184	Jahrgang 1950 ohne Bl. 7 komplett; tadelloso postfrisch; Mi. 575,—	246/79 **	180,—
7185	5 DM Pieck I; 2 Zehner-Bogenteile vom Ober- bzw. Unterrand in tadelloser Erhaltung; dabei Unterrand mit DV und DZ; Mi. 290,—	255(20) **	50,—
7186	Akademie; tadelloso postfrisch; Mi. 190,—	261/70 **	60,—
7187	Akademie, Pieck II und 5 Jahresplan, 3 kpl. Sätze (150)	ex261/377 *	25,—
7189	1950 Debrja-Block, auf R-Brief mit dreifarbigem SST der Debrja (mit entsprechendem R-Zettel) nach Marienthal, tadelloso	Bl. 7 ☒	80,—
7190	Oberhof bis Deutsch-Sowjetische Freundschaft; Jahrgang 1951 ohne DCF postfrisch komplett; tadelloso; Mi. 214,—	ex280/97	70,—
7191	Deutsch-Polnische und Deutsch-Chinesische Freundschaft; 2 sauber gestempelte Sätze in guter Erhaltung, je gepr. BPP; dazu 12 und 50 Pfg. Chinesen gestempelt; Mi.233,—	ex284/88 ⊙	60,—
7192	12 Pfg. deutsch-chinesische Freundschaft, tadelloso postfrisch, Mi. 110,—	286 **	44,—
7193	1951 Deutsch-chinesische Freundschaft, kompletter tadelloso postfrischer Satz, Mi. 360,—	286/88 **	140,—
7194	1951 Deutsch-chinesische Freundschaft, kpl. sauber ungebrauchter Satz, Mi. 180,—	286/88 *	60,—
7195	15 Pfg. Hegel; sauber gestempelter Wert in tadelloser Erhaltung, ausgabetyppisch gezähnt; gepr. Schönherr BPP; Mi. 90,—	331vaXII ⊙	30,—
7196	84 Pfg. Köpfe II, WZ. XI; tadelloso postfrisch; Mi. 160,—	341xXI **	50,—
7197	Schweitzer; kompletter Satz mit Erntags-Sonderstempel in offiziellem Gedenkblatt des Ministeriums f. Post- und Fernmeldewesen mit kopiertem Brief A. Schweitzers an die offizielle Seite der DDR; historisches Zeitdokument!	1084/86 △	30,—
7198	70 Pfg. Fachwerkbauten mit Abart I, tadelloso postfrisch; Mi. 60,—	26281 **	20,—

ZKD D

7201	2 BF je mit D1A, versch. Farbtönungen, einmal (gefalt. Grossformat), Mi. Eur 200,—	1A ☒	10,—
------	------------------------------------------------------------------------------------	------	------

Selbstbedienungspostämter Versuchsausgaben

7202	1092 Berlin, Brief vom 16.6.67 nach Zwickau mit Einl.-Beleg	1Cx ☒	30,—
7203	50 Pf. rotlila, bis auf die Ausgabe vom Postamt 701 kplte. postfr. Serie, 1057 getrennt, günstig	1Ax **	20,—
7204	50 Pfg. Einschreibgebührenzettel, beide Teile (getrennt), postfr.	1CxG701 **	Gebot

Bulgarien

7205	1879; 5C, 25C und 1 Fr. Wappenlöwe-Erstausgabe, 3 sauber gest. Kab.-stück, Mi. 200,-	1,3,5 ⊙	45,—
7206	1879: 10 Centimes Erstausgabe, sauber gest.: Kab.-stück, Mi. 220,-	2 ⊙	55,—
7207	1879: 50 Centimes Erstausgabe, sauber gest. Kab.-stück, Mi. 200,-	4 ⊙	50,—
7208	1931: 50 L. Balkanolympiade „Schwimmer“, postfrisches ! Kab.-Unterrandstück des Spitzenwertes, Mi. 150,-	248 **	50,—
7209	1932: Luftpost-Spitzenserie „Junkers über Rilakloster“, ungeb.-Prachtsatz, Mi. 320,-	249/51 *	40,—

Frankreich France

7210	20 C. blau in Kopftype I; waagerechter Viererstreifen, rechts angeschnitten ansonsten vollrandig mit klarem Punkt-Nummernstempel „3176“ in sehr guter Erhaltung; Yvert 14A	13la(4) ⊙	10,—
7211	EF mit spanischem L2 : ESTRANGERO / BARCELONA	15 ☒	10,—
7212	EF mit spanischem L2 : ESTRANGERO / BARCELONA	15 ☒	10,—
7213P	40 C. orange; ungebrauchter Wert mit senkrechtem Bug; oben angeschnitten, ansonsten vollrandig; minimale Oxydation; Yvert 16; Mi.2600,-, günstig	15a *	135,—
7214	Damenbrief mit horizontalem Viererstreifen (an den Rand geklebt), mit Stern-Nummernstempel „3“ (Paris) nach Bern	20 ☒	18,—
7215	Napoleon 10 C. (beschädigt) und 40 C.; Anker-Stempel; neben Stempel „POSTE FRANCAISE D'ALEP“, arabische und französische Anschrift	20,22 ☒	10,—
7216	10 C. mattbraun; ungebrauchtes waagerechtes Paar in guter Erhaltung; 1 Wert minimal hell; Yvert 28B; Mi. 600.-+	27(2) *	52,—
7217	2 Einzelfrankaturen; 15 C. Vorläuferganzsache und 30 C. Sage, Type I auf Brief	611,641 ☒	10,—
7218	1 Fr. Sage Type II, seltene Einzelfrankatur; Bankbrief (Crédit Lyonnais) aus Marseille an die Pfälzische Bank, Mannheim (gelocht C.L.)	67II ☒	18,—
7219	Rotes Kreuz, fast postfrisch	136 *	30,—
7220	20 Fr. Pont du Gard mit Druckdatum; sauber gestempeltes Eckrandstück in sehr guter Erhaltung; seltenes Angebot; Yvert 262IIB (2000.-)	242CBr ⊙	165,—
7221	3 Fr. Kathedrale Reims mit durchgezähntem Leerfeld und Druckdatum auf R-Brief nach Strausberg, da weiter gesendet nach Berlin; sehr gute Bedarfserhaltung, seltenes Bedarfstück ! Yvert 259 (für Lose bereits 525.-)	256IIBru ☒	65,—
7222	1,50 Fr. Provinzen, postfrischer bzw. ungebrauchter Viererblock mit minimalen Anhaftungen in ansonsten tadelloser Erhaltung	261(4) **/*	200,—
7223	3 C. Säerin mit Druckdatum; sauber gestempelter Viererblock mit Zusatzfrankatur auf Brief nach Modane; 1 Faltbug ansonsten tadellose Erhaltung; Yvert 278A	269 Bru,426 ☒	Gebot

Frankreich Porto timbres de surtaxe

7224	15 C. schwarz mit privatem Durchstich; ungebrauchter Wert in tadelloser Erhaltung; geprüft Thier; Yvert 3a	3 *	50,—
------	------------------------------------------------------------------------------------------------------------	-----	------

Markenheftchen carnets

7225	„Carnet“ - Markenheftchen 1910; postfrisches Heftchen mit Originalklammerung und allen Zwischenblättern in guter Erhaltung; von dem 1. Heftchenblatt sind 6 Werte entnommen, der rückseitige Heftchendeckel hat 1 Bug; Yvert 375—	12 **	65,—
------	-----------------------------------------------------------------------------------------------------------------------------------------------------------------------------------------------------------------------------------	-------	------

Großbritannien Great Britain

7226	1971, 11 gelaufene Belege Englische Streikpost in sehr guter Erhaltung; seltenes Angebot mit damaliger Erklärung des Britischen General-Postmeisters über die Fa. Bartels	☒	60,—
------	---------------------------------------------------------------------------------------------------------------------------------------------------------------------------	---	------

Liechtenstein

7227	1912: 1. Ausgabe Fürst Johann, rundgest. Kab.-satz, Mi. 80,-	1/3 ⊙	30,-
7228	1930: 35 Rp. und 1 Fr. Flugpost, 2 rundgest. Prachtstücke, Mi. 96,-	11/13 ⊙	35,-
7229	1925: 1 1/2 Franken Regierungsgebäude, rundgest. Kab.-stück, Mi. 100,-	71 ⊙	40,-
7230	85 und 87. Geburtstag Johann II, 2 rundgest. Kab.-sätze Mi. 120,-	72/77 ⊙	40,-
7231	1928: 10-60 Rp. Regierungsjubiläum, 4 rundgest. Kab.-stücke, Mi. 130,-	82/85 ⊙	35,-
7232	1928: Regierungsjubiläum, die Werte 10-60 Rp., rundgest.: Kab., Mi. 130,-	82/85 ⊙	35,-
7233	1933: 25 Rp. Freimarken, rundgest. Kab.-stück Mi. 85,-	119 ⊙	30,-

Liechtenstein Dienst

7234	1,20 Fr. „Regierungsdienstsache“, sauber gest., links Zähnung nicht o.K., Mi. 360,-	8b ⊙	35,-
7235	1935: 25 Rp. mit dem guten roten Aufdruck, rundgest. Kab., Mi. 100,-	15a ⊙	40,-

Niederlande

7236	AMPHILEX Kleinbogen; tadellos postfrisch; Mi. 100,-	880/82 **	40,-
------	-----------------------------------------------------	-----------	------

Portomarken

7237	5, 10 C und 1 Gulden, feinst	1,2,12 ⊙	Gebot
------	------------------------------	----------	-------

MH Niederlande

7238	Ziffern MH, NVP 22d-N, 23a und 38; je postfrisches Heftchen ohne Klammer in ansonsten tadelloser Erhaltung	ex22/38 **	350,-
------	-------------------------------------------------------------------------------------------------------------------	------------	-------

Niederlande Telegraphen-Marken

7239P	12 1/2 C. lila/schwarz; ungebrauchter Wert in sehr guter Erhaltung, minimal Gummihell; Mi. 250,-	4 *	80,-
-------	--------------------------------------------------------------------------------------------------	-----	------

Polen

7240	1860: 10 Kopeken blau/rosa, zentriert sauber gest., übl. ZF, Mi. 250,-	1 ⊙	30,-
------	------------------------------------------------------------------------	-----	------

Schweiz

7241P	1820: 2 1/2 Rp. Posta Locale mit Kreuzumfassung, oben links etwa an der Linie geschnitten, sonst durchweg schön breit, sauber gest. Prachtstück, Mi. 1200,-	6 ⊙	150,-
7242	1850-52: 7 Rayons mit Nr. 8 (2), 9 (3), 15 (2) in feinsten/Prachterhaltung gest. u. mit Mi. 840,- billigst gerechnet	ex 8/15 ⊙	100,-
7243P	1852: 15 Rp. Rayon III., allseits gut gerandet, sauber gest. Prachtstück, AltSignatur Dietrich, Mi. 600,-	10 ⊙	200,-
7244P	1855: 1 Fr. Strubel, 4-seitig voll-breitrandig, sauber gest.: Prachtstück dieser schwierigen Marke, Mi. 800,-	18 ⊙	230,-
7245P	1855: 1 fr. Strubel, schwarzen Seidenfaden, 4-seitig gut gerandet (unten Korrektur), sauber gest. gut präsentierendes Stück dieser seltenen Marke, Mi. 800,-	18 ⊙	100,-
7246	1882: 2 Rp. Strubel, 4-seitig breitrandig, sauber gest. sehr gut präsentierender Wert mit rücks. heller Stelle, Mi. 450,-	19 ⊙	50,-
7247	1867: 40 Rp. sitzende Helvetia grau, sauber gest.: Prachtstück, Mi. 130,-	34 ⊙	50,-
7248	1915: Pro Juventute, rundgest.: Kab.-satz, Mi. 110,-	128/29 ⊙	40,-
7249	1916: Pro Juventute, rundgest. Kab.-satz, Mi. 150,-	130/32 ⊙	55,-
7250	1929: „2.11.1929“, Zeppelin-Schweizerflug a. GS P 144 mit hochwert. Zusatzfrankatur Flugpost 179, 180, 182, Kab.-beleg	179/80,182 ☒	50,-
7251	1923: Flugpostserie, rundgest.: Prachtsatz Mi. 160,-	179/84 ⊙	60,-
7252	Erstflugkarte „Brugg-Yverdon/17. Februar 1927/Pestalozzi Gedenkfeier“, alle Stpl. vs., tadellos, sehr selten	180 ☒	85,-
7253	1924: Flugpostausgabe auf gewöhnlichem Papier, rundgest.: Prachtsatz, Mi. 160,-	189/91x ⊙	60,-
7254	1924: Flugpostmarken a. geriffeltem Papier, rundgest.: Prachtsatz, Mi. 200,-	189/91z ⊙	65,-
7255	1935: 75 C Ikarus, Kab.-Einzelfr. a. R-Lp-Faltbrief Basel-Zürich/Wien	190x ☒	40,-
7256	1929: 35 und 40 C Flugpost, 2 sauber rundgest. Prachtstücke, Mi. 150,-	233/34 ⊙	60,-
7257	1929: 40 C Flugpost a. gewöhnl. Papier, rundgest. Prachtstück, Mi. 100,-	234x ⊙	40,-
7258	1945: 2 Fr. Pax, rundgest. Prachtstück Mi. 200,-	456 ⊙	75,-
7259	1955: Lausanneblock sauber rundgestempelt. Kab.-Block mit Ersttagsstpl., Mi. 100,-	Bl.15 ⊙	40,-
7260	2 Lp-Bf. Schw. Luftposthandbuch SF 60.3b, 60.6a	Bl. 17/718 ☒	12,-

Schweiz Flugpost

7261	„Swissair“ Freistpl., Frankfurt 26.5.54, AK Sao Paulo 28.5.54, Schw. Luftposthandbuch RF 54.11 DD	☒	34,-
7262	Priv. Postk. (mit 473) plus 475 (3), Wien 12.5.37, Schw. Luftposthandb. SF 37.1a	475/PP ☒	12,-

Europ. Amt der Vereinten Nationen

7263	1950: Aufdruckwerte, postfr. Luxus, Mi. 133,-	1/17 **	40,-
------	-----------------------------------------------	---------	------

Internat. Erziehungsamt

7264	1950: Aufdruckserie, postfrisch, Luxus, Mi. 80,-	29/39 **	30,-
------	--------------------------------------------------	----------	------

Weltgesundheitsorganisation

7265	1950: Aufdruckserie, ohne die bereits 1948 erschienen billigen Nrn. 17, 19, 22, 24 kpl. postfrisch Luxus, Mi. 240,-	ex 6/25 **	75,-
7266	1948: 1. Aufdruckserie a. Ersttagsblatt mit UNO-Emblem etc. und ESST, Mi. 300,-	1/5 ⊙	60,-

Ungarn

7267	Zeppelin 1931; postfrischer Satz in tadelloser Erhaltung, ausgabotypisch gezähnt; Mi. 200,-	478/79 **	50,-
7268	Rotes Kreuz, gez. Ausgabe im postfr. Kleinbogen	696/98AKB **	25,-
7269	80 Jahre ungar. Briefmarken, 60 f. Blockpaar in lila, gezähnt und ungezähnt, tadellos postfr., Auflage nur 1050 Paare !	Bl.201 A/B **	1000,-

Kirchenstaat

7270P	40 C. schwarz a. gelb, gest. Kabinettwert, gepr. Sorani	17 ⊙	50,-
7271	80 C. schwarz a. rosa, gest. Prachtwert, gepr. Sorani	18 ⊙	60,-

Vatikan

7272	Juristenkongreß, teils fast nicht sichtbare Falzspur	45/50 **/*	50,-
------	------------------------------------------------------	------------	------

Palästina

7273	1912: Farbige AK von Nazareth als portofreie Drucksache ab Jericho, Port Said, 3. Stempel „BON SAMARITRAI“, alle 3 2-sprachig incl. arabisch, seltener Beleg	☒	50,-
------	--------------------------------------------------------------------------------------------------------------------------------------------------------------	---	------

Konföderierte Staaten
Confederate States

7274	1862-63: 5 c. in Londoner und lokalem Druck, 2 c. rosa und 20 C. grün, 4 breitrandige ungebr. Prachtstücke	6/8,11 *	50,-
------	------------------------------------------------------------------------------------------------------------	----------	------

Luftpost Schweiz

7275	5 Dt, Bf 1958-66, 1 Öst.Bf 20.5.28 Schw. Luftposthandb. Rf 58.10, 59.5b, 59.5, 66.16, 66.19b, 28.10e	DN ☒	26,—
------	------------------------------------------------------------------------------------------------------	------	------

Zubehör Allgemein

7276	USA, 1945-1979, kompletter sehr gut erhaltener gebrauchter Borek Falzlosvordruck (ca. 65 Blatt) in 2 blauen Klemmbindern, hoher Neupreis		40,—
------	------------------------------------------------------------------------------------------------------------------------------------------	--	------

Zubehör KABE

7277	NIEDERLANDE, 1852-1974, kompletter gut erhaltener gebrauchter KABE Vordruck (ca. 120 Blatt) mit ca. 150 gest./ungebr. Werten, nichts gerechnet, alleine nur der Vordruck u. Ringbinder haben einen dreistelligen Neupreis	☉/*	50,—
------	---------------------------------------------------------------------------------------------------------------------------------------------------------------------------------------------------------------------------	-----	------

Zubehör Leuchtturm

7278	2 gebrauchte grüne Ringbinder „DE“-EXELLENT inkl. Kassette, winzige Mängel, Neupreis 92,- Euro		50,—
7279	BUND, 1948-1983, gebrauchter kpl. Leuchtturmvordruck (ab 1957 Falzlos) mit einer anfangs gest. bzw. ungebrauchten u. ab 1959-1970 kpl. postfr. Sammlung inkl. Nr. 200/3, 222/25 u. Bl.2 + Einzelm., Mi. ca. 600,- + Vordruck	☉/**	100,—

Zubehör Safe

7281	BERLIN, 1948-1984, gut erhaltener kpl. Falzlosvordruck, meist altes System, nichts gerechnet		Gebot
------	----------------------------------------------------------------------------------------------	--	-------

Die „MAGDEBURG“ – Sammlung, Zeppelin- und Flugpost

Mit großer Freude können wir Ihnen die Auflösung dieser Sammlung präsentieren. Die „Magdeburg“-Sammlung stammt von einem schon 1942 verstorbenen Sammler. Die Sammlung hat die Wirren des Krieges in einem Tresor und die DDR-Zeit auf einem Dachboden überstanden. Jetzt haben die Erben uns den Bestand zur Versteigerung anvertraut.

Der besondere Reiz besteht natürlich darin, daß hier absolut marktfrische Ware eines Kenners angeboten werden kann.

Der Hauptbestandteil dabei liegt bei **Zeppelinpost** mit der Auflösung in 350 Einzellöse, dabei viele hochwertige Frankaturen, seltene Fahrten wie z.B. Schweizfahrt 1933, 9. Südamerikafahrt über Katapultpost, Saargebietesfahrt 1933 oder Vertragsstaatenpost wie Danzig Spitzbergenfahrt 1930.

Ein weiterer großer Bestandteil ist die internationale Flugpost der Vorkriegszeit, die wir länderweise in Posten aufgeteilt haben — siehe Sammlungskatalog direkt am Anfang! Dabei sichteteten wir auch **Segelflüge, DOX, Post- und Nachtpostflüge, etc.**

Den Abschluss des Bestandes bilden „Alle Welt“ – Sammlungen in Schaubek Permanent Alben. Teils sehr gut bestückt und durchweg sehr fair im Ausruf.

Zeppelinpost

7282FP	„Zeppelin-Eckener-Spende der Deutschen Jugend“, offizielle farbige Werbekarte, adressenseitig mit 5Pf. und 10 Pf. Spenden-Vignetten, als Luftpost nach Lübeck gelaufen, tadellose Erhaltung	☒	50,—
7283P	3 verschiedene farbige Werbekarten des Reichsausschusses für die Zeppelin-Eckener-Spende mit Zeppelinmotiven, je als Luftpost gelaufen	☒	30,—
7284P	1912, 10 Pfg Rhein/Main auf Flugpost-Sonderkarte „Ankunft der Postflugmaschine“, gebraucht mit kleinem Text im Rand aus Darmstadt 21.6., Randspuren	10 ☒	50,—
7285	1913, Luftpost am Rhein/Düsseldorf, Sonderkarte mit 10 Pf. blau und 5 Pf. Germania „Luftpost am Rhein 20.4.13 DÜSSELDORF“ nach Honnef, Karte minimal eckrund, sonst tadellos	17a ☒	60,—
7286	1925, Lakehurst - Bermuda, schöner Brief ab New York nach Hamilton/Bermuda, gute Erhaltung	20N ☒	50,—
7287	1924, Erste Fahrt eines Zeppelin-Luftschiffes nach Amerika, illustrierter Brief mit schöner Holztauben-Frankatur, gute Erhaltung	20a ☒	60,—
7288	1928, Amerikafahrt (Rückfahrt), US-amerikanische Post, Bildpostkarte „Hugo Eckener mit LZ Graf Zeppelin“, bildseitig Original-Unterschrift des Zeppelin-Offiziers „Karl Beuerle“, Frankatur leicht über den Rand geklebt und einkleinster Eckknick, ansonsten gute Erhaltung	22B ☒	80,—
7289	1929, Durchgeführt Fahrt nach Amerika, Postkarte mit 2 RM Zeppelin (Mängel), befördert ab „FRIEDRICHSHAFEN 31 JUL 29“ nach Newark (Ankunftsstempel), dort nicht zustellbar und mit verschiedenen Retourstempel zurück, ein interessanter Beleg, kleine Bedarfsspuren	27A ☒	40,—
7290	1929, Weltumfahrt, US-Amerikanische Post, GSK 1 C. Jefferson mit hübscher Zusatzfrankatur, befördert von „LOS ANGELES AUG 26“ nach Lake Hurst, links leichter Kniff, ansonsten gute Erhaltung	29A ☒	50,—
7291	1930, Rundfahrt; 4 RM SAF auf Rundfahrtkarte über Lakehurst mit allen Bestätigungsstempeln in tadelloser Erhaltung; Sieger 550,—	57H ☒	150,—
7292P	Münsterfahrt, Bordpost 15.6.30, Rückfahrt nach Friedrichshafen, Eckener-Karte frankiert mit 1 RM Steinadler	65B ☒	50,—
7293	Münsterfahrt, Rückfahrt nach Friedrichshafen, Bildpostkarte Münster, frankiert mit 1 RM Steinadler	65C ☒	50,—
7294P	Schweizfahrt, Bordpost 17.6.30, Postabwurf Zürich, Luftschiffpostkarte frankiert mit 1 RM Steinadler	66B ☒	50,—
7295	Vorarlbergfahrt, Bordpost 18.6.30, Postabwurf Bregenz, Luftschiffpostkarte frankiert mit 1 RM Steinadler, alle Stempel vs.	67B ☒	50,—
7296P	Deutschlandfahrt, Bordpost 24.6.30, Postabwurf Görlitz, Eckener-Karte frankiert mit 1 RM Steinadler	69Bb ☒	70,—
7297	Alpenfahrt, Bordpost 2.7.30, Abwurf Straubing, Eckener-Karte frankiert mit 1 RM Steinadler, alle Stpl. vs.	70B	30,—
7298	Schweizfahrt, Bordpost 4.7.30, Abwurf St. Gallen, Eckener-Karte frankiert mit 1 RM Steinadler, alle Stpl. vs.	71B ☒	30,—
7299P	Spitzbergenfahrt, Bordpost 9.7.30, Abwurf Hammerfest, Eckener-Karte mit 1 RM Steinadler	72B ☒	50,—
7300	Rheinlandfahrt, Bordpost 6.7.30, nach Köln, DELAG-Karte frankiert mit 1 RM Steinadler, alle Stpl. vs.	72b ☒	30,—
7301	Rheinlandfahrt, Bordpost 6.7.30, DELAG-Karte mit 1 RM Steinadler, Postabwurf Koblenz, alle Stempel vs.	72h ☒	40,—
7302	Rheinlandfahrt, Karte ab Köln, Postabwurf Koblenz, alle Stempel vs.	72i ☒	30,—
7303P	Nordlandfahrt, Bordpost 16.7.30, Ank.-Stpl. Bergen 16.7.30 und Ankunftsstempel Berlin 18.7.30 u. roter Luftpoststempel Luftpostamt Berlin C2, a. tadelloser Eckener-Karte	74B ☒	50,—
7304P	Pfalzfahrt, Auflieferung Lachen, Rückfahrt nach Friedrichshafen, Eckener-Karte frankiert mit 1 RM Steinadler, alle Stpl. vs.	75D ☒	50,—
7305P	Pfalzfahrt, Tagesstempel Lachen vom 13.7.31, Rückfahrt vom 20.7.30 nach Friedrichshafen, Luftschiffansichts-Karte frankiert mit 1 RM Steinadler, alle Stpl. vs.	75DI ☒	50,—
7306	1930, vorbereitetes Kuvert mit 2 RM Zeppelin für die abgesagte „Fahrt nach Irland und den Färöern“, Tagesstempel „FRIEDRICHSHAFEN 3.8.30“ und dann am 04.08.1930 mit der „Landungsfahrt nach Darmstadt“ befördert, vollständig gerundet vom Absender dokumentierter Briefinhalt, rücks. Ankunftsstempel von Darmstadt. Das Kuvert ist unten und oben geöffnet, kleine Spuren. Belege mit Aufgabestempel vom 03.08.1930 sind nicht häufig.	76A ☒	150,—
7307P	Darmstadtfahrt, Bordpost vom 4.8.30, DELAG-Karte frankiert mit 1 RM Steinadler, alle Stpl. vs.	76B ☒	50,—
7308	Dortmundfahrt, Bordpost vom 18.8.30, Eckener-Karte frankiert mit 1 RM Steinadler, alle Stpl. vs.	77B ☒	50,—
7309	Ostpreußenfahrt, Bordpost vom 24.8.30, Luftschiff-Ansichtskarte frankiert mit 2 RM Steinadler, alle Stpl. vs.	80Bc ☒	50,—
7310	Bielefeldfahrt, Bordpost 31.8.30, Zeppelinansichtskarte frankiert mit 1 RM Steinadler, alle Stpl. vs.	81B ☒	50,—

7311FP	Kasselfahrt, Bordpost 3.9.30, beide Bestätigungsstempel (Type I und II), Ank.-Stpl. Kassel, Zeppelinansichtskarte, frankiert mit 1 RM Steinadler	82Da ☒	150,—
7312FP	Kasselfahrt, Auflieferung Kassel und beide Bestätigungsstempel (Type I und II), Ank.-Stpl. Friedrichshafen, Zeppelinansichtskarte, frankiert mit 1 RM Rheinsteint	82Db ☒	150,—
7313	Breslaufahrt, Bordpost 7.9.30, Zeppelinkarte mit 1 RM Steinadler, alle Stpl. vs.	83Aa ☒	50,—
7314	Breslaufahrt, Aufgabe Breslau auf d. Rückfahrt nach Friedrichshafen, Zeppelinkarte frankiert mit 1 RM Steinadler, alle Stpl. vs.	83B ☒	50,—
7315P	Russlandfahrt, Bordpost vom 10.9.30 von der Hinfahrt, Zeppelinansichtskarte mit 1 RM Steinadler, Ank.-Stpl. Moskau	84C ☒	70,—
7316P	Rußlandfahrt 1930, russ. Post, 3 Kop. Ganzsache mit 40 Kop. Zeppelinmarken u. Zusatzfrankatur, SStpl. Type I, Ank.-Stpl. Friedrichshafen	85Aa ☒	40,—
7317P	Rußlandfahrt 1930, russ. Post, Brief mit 80 Kop. Zeppelinmarken u. Zusatzfrankatur, SStpl. Type I, rs. Ank.-Stpl. Friedrichshafen	85Ba ☒	40,—
7318P	Rußlandfahrt 1930, Karte von der Rückfahrt mit Dauererienfrankatur u. Postsonderstempel, Bedarfserhaltung	85D ☒	50,—
7319	Schwizfahrt, Bordpost 14.9.30, Postabgabe Genf, Zeppelinansichtskarte mit 1 RM Steinadler	86B ☒	50,—
7320	Genfahrt 1930 u. Sonderpostabfertigung Basel/Genf vom Oktober 1930, 3 Karten, frankiert je mit 1 Fr. Luftpost, tadellose Erhaltung	87,u.a. ☒	30,—
7321P	Ostseefahrt, Bordpost 24.9.30, Abwurf Riga, Eckener-Karte frankiert mit 1 RM Steinadler, Ank.-Stpl. „Riga 24.IX.30 -t“, Karte kleiner Eckbug sonst tadellos	88Ac ☒	60,—
7322	Ostseefahrt, Bordpost 24.9.30, Abwurf Tallin, Eckener-Karte frankiert mit 1 RM Steinadler, alle Stpl. vs.	88Bc ☒	50,—
7323P	Ostseefahrt, Auflieferung Berlin mit Abwurf Helsinki, Karte mit Block 1 vom D. Reich und rückseitig 3 Pfg Reichspräsidenten (jeweils mit SST IPOSTA) ab Berlin-Staaken und vorderseitig mit allen Stempeln. Der Block ist minimalbeschnitten und sonst in für diese Verwendung guter Erhaltung, äußerst seltene Kombination, nur wenige Zeppelinbelege mit dieser Blockfrankatur sind bekannt!	88Ca ☒	800,—
7324P	Ostseefahrt, Auflieferung Berlin-Staaken, Abwurf Helsinki, AK „Graf Zeppelin umkreist die Siegessäule“, frankiert mit 1 RM Steinadler	88Ca ☒	50,—
7325	Ostseefahrt, Bordpost 24.9.30, Abwurf Helsinki, Zeppelin-Karte frankiert mit 1 RM Steinadler, alle Stpl. vs.	88Cc ☒	50,—
7326P	Ostseefahrt, Bordpost 24.9.30, Abwurf Stockholm, Eckener-Karte frankiert mit 1 RM Steinadler	88Dc ☒	50,—
7327P	Ostseefahrt, finnische Post, Auflieferung Helsinki, Karte frankiert mit 10 M. Zeppelin-Sondermarke, tadellose Erhaltung	89A ☒	150,—
7328P	Vogtlandfahrt, Bordpost 28.9.30, Zeppelinansichtskarte frankiert mit 1 RM Steinadler, blauer privater Nebenstempel, Ank.-Stpl. Reichenbach	90Bb ☒	60,—
7329	Görlitzfahrt, Bordpost 5.10.30, Postabgabe Görlitz, Zeppelinansichtskarte frankiert mit 1 RM Steinadler, alle Stpl. vs.	91Bb ☒	50,—
7330P	Görlitzfahrt, Sonderkarte Luftfahrt Görlitz mit Erinnerungstempel, Auflieferung Görlitz, Rückfahrt, frankiert mit 2mal 50 Pf. Steinadler	92A ☒	60,—
7331P	Leipzigfahrt, nicht erfolgte Auflieferung Leipzig mit durchgeführter Schweizfahrt befördert, Postabgabe Bern, Zeppelinansichtskarte frankiert mit 1 RM Steinadler	92Ba ☒	70,—
7332	Fahrt nach Bern u. Basel, Bordpost vom 12.10.30 bis Bern, Zeppelinansichtskarte, frankiert mit 1 RM Steinadler, alle Stpl. vs.	93Ab ☒	50,—
7333	Mannheimfahrt, Bordpost 19.10.30, Zeppelinansichtskarte frankiert mit 1 RM Steinadler, alle Stpl. vs.	96Ab ☒	50,—
7334P	Mannheimfahrt, Zeppelinansichtskarte ab Mannheim auf d. Rückfahrt nach Friedrichshafen, alle Stpl. vs.	96Ba ☒	50,—
7335	Karlsruhefahrt, Zeppelinansichtskarte bis Karlsruhe, frankiert mit 1 RM Steinadler, alle Stpl. vs.	97Ab ☒	50,—
7336P	Karlsruhefahrt, Zeppelinansichtskarte ab Karlsruhe auf d. Rückfahrt nach Friedrichshafen, alle Stpl. vs.	97Ba ☒	50,—
7337	Hollandfahrt, Bordpost 11.11.30, Postabwurf Venlo, Zeppelinansichtskarte frankiert mit 1 RM Steinadler, alle Stpl. vs.	98Ab ☒	50,—
7338	Chemnitzfahrt, Bordpost 16.11.30, Zeppelinansichtskarte frankiert mit 1 RM Steinadler, alle Stpl. vs.	100Ab ☒	50,—
7339P	Chemnitzfahrt, Auflieferung Chemnitz, Zeppelinansichtskarte frankiert mit kpl. Nothilfesatz von 1930 u. 3 Pf. Zusatzfrankatur, alle Stpl. vs.	100Ba ☒	70,—
7340P	Ungarnfahrt, Bordpost 29.3..31, Rundfahrt mit zusätzlichen Bestätigungsstempel „Budapest 30.März 31“, Zeppelinansichtskarte mit 1 RM Steinadler, Karte bildseitig geschürt, alle Stpl. vs.	101c ☒	50,—
7341P	Ungarnfahrt, Bordpost 29.3.31, Hinfahrt nach Budapest, Zeppelin-Karte mit Steinadlerfrankatur, alle Stpl. vs.	101d ☒	50,—
7342P	Ungarnfahrt, ungar. Post ab Budapest, Postsonderstempel Type II, Karte frankiert mit 1 P. Zeppelinmarke, tadellose Erhaltung	102Aa ☒	50,—
7343P	Ungarnfahrt, ungar. Post ab Budapest, Postsonderstempel Type II und Abwurf Debrecen, Karte frankiert mit 1 P. Zeppelinmarke, tadellose Erhaltung	102Ba ☒	50,—
7344P	Ungarnfahrt, ungar. Post ab Budapest, Rückfahrt nach Friedrichshafen, Brief mit beiden Zeppelinmarken u. Zusatzfrankatur, tadellose Erhaltung	103c ☒	100,—
7345P	Ägyptenfahrt, Bordpost 10.4.31, Zeppelinansichtskarte frankiert mit 1 RM Steinadler, Ank.-Stpl. Kairo	104b ☒	60,—
7346P	Ägyptenfahrt, ägyptische Post, Karte mit Zeppelinmarke zu 50 Mm. und SStpl. Kairo, tadellose Erhaltung	105Ax ☒	40,—
7347P	Ägyptenfahrt, ägyptische Post, Brief mit Zeppelinmarke zu 100 Mm. und SStpl. Kairo, tadellose Erhaltung	105Ay ☒	50,—
7348P	Ägyptenfahrt, ägyptische Post, Brief mit Zeppelinmarke zu 100 Mm. und SStpl. Alexandria, nach Karlsruhe	105By ☒	50,—
7349P	Ägyptenfahrt, ägyptische Post, Karte mit SStpl. Port Said, tadellose Erhaltung	105Cx ☒	70,—
7350	Pommernfahrt, Bordpost 3.5.31 der Hinfahrt, DELAG-Karte frankiert mit 1 RM Steinadler, alle Stpl. vs.	106Ab ☒	50,—
7351	Pommernfahrt, Auflieferung Stettin, AK frankiert mit 1 RM Rheinsteint, alle Stpl. vs.	106Ba ☒	50,—
7352	Nürnbergfahrt, Kabinett Karte mit Bordpost vom 10.5.31, Attest Sieger	107Ab ☒	110,—
7353	Ostseefahrt, Etappe Berlin-Lübeck, Karte mit MEF 50 Pf Adler (381)	108Bd ☒	35,—
7354P	Oberschlesienfahrt, Bordpost 5.7.31, Zeppelinansichtskarte frankiert mit 1 RM Zeppelin	115Ab ☒	60,—
7355P	Oberschlesienfahrt, Aufgabe Gleiwitz, Rückfahrt nach Friedrichshafen, Zeppelinansichtskarte frankiert mit 1 RM Zeppelin	115Ba ☒	50,—
7356P	Österreichfahrt, Bordpost vom 12.7.31 von der Hinfahrt, Zeppelinansichtskarte frankiert mit 1 RM Zeppelin	116B ☒	60,—
7357	Zubringerpost zur Polarfahrt, R-Brief aus Solingen -Weyer nach Friedrichshafen vom 18.7.31	117 ☒	40,—
7358	Österreichfahrt 1931, österr. Post, 3 Belege, dabei Rundfahrt, Flugpostfrankatur, nach Friedrichshafen	117,u.a. ☒	70,—
7359FP	4 Mk Polarfahrt, Einzelfrankatur auf entsprechendem Zeppelin-Brief zur Polarfahrt aus FRIEDRICHSHAFEN 24.7.31 bis zum Eisbrecher Malygin (Sieger 119 F) und weiter in die USA mit allen Stempeln, Randspuren, Marke sehr gut gezähnt!	119F ☒	350,—
7360P	Münsterfahrt, Bordpost vom 16.8.31, Zeppelinansichtskarte frankiert mit 1 RM Zeppelin	121A ☒	60,—
7361P	Essenfahrt, Postaufgabe Münster, Ansichtskarte frankiert mit 1 RM Zeppelin	121E ☒	50,—
7362P	Englandfahrt, Bordpost 18.6.31, Zeppelinansichtskarte frankiert mit 1 RM Zeppelin	122Ab ☒	60,—
7363P	Lausannefahrt, Bordpost 27.8.31, Abwurf Lausanne, DELAG-Karte mit 1 RM Zeppelin	123B ☒	50,—
7364P	1 Südamerikafahrt, Bordpost 31.8.31, Abwurf Kap Verde, Eckener-Karte mit 2 RM Zeppelin, nach Deutschland	124Ab ☒	100,—
7365P	1 Südamerikafahrt, Bordpost 31.8.31, Eckener-Karte mit 2 RM Zeppelin, bis Pernambuco/Brasilien	124Bb ☒	120,—
7366P	1 Südamerikafahrt, Bordpost 30.8.31, Eckener-Karte mit 2 RM Zeppelin, bis Rio de Janeiro	124Cb ☒	100,—
7367P	1 Südamerikafahrt, Anschlußflug Berlin, Eckener-Karte mit 2 RM Zeppelin, bis Rio de Janeiro	124Dc ☒	100,—
7368	1931, Südamerikafahrt, brasilianische Post, Bildpostkarte mit u.a. Zeppelinmarke zu 2.500 Reis an Generalkonsul Dr. Werner nach Stuttgart, tadellose Erhaltung	125 A	40,—
7369	1931, Südamerikafahrt, brasilianische Post, Bildkarte mit u.a. Zeppelinmarke zu 2.500 Reis, tadellose Erhaltung	125A ☒	40,—
7370	1931, 2. SAF, brasilianische Post, Brief mit Zeppelinmarke zu 5.000 Reis, gute Erhaltung	130B ☒	40,—
7371P	Meiningenfahrt, Bordpost 11.10.31, Zeppelinansichtskarte frankiert mit 1 RM Zeppelin	132Ab ☒	50,—
7372P	Meiningenfahrt, Auflieferung Meiningen, Rückfahrt nach Friedrichshafen, AK mit 1 RM Zeppelin	132Ba ☒	50,—
7373P	3. Südamerikafahrt 1931, argent. Post mit Paraguay-Mischfrankatur, Ganzsachenkarte nach Deutschland, rs. Ank.-Stpl.	135a ☒	40,—
7374P	3. Südamerikafahrt 1931, paraguayische Post, R.-Brief frankiert mit 2 Sätzen Zeppelinaufdruckmarken u. Zusatzfrankatur nach Deutschland, entspr. Sonderstempel u. rs. Ank.-Stpl.	136 ☒	60,—
7375P	3. Südamerikafahrt 1931, paraguayische Post, R.-Ganzsache, frankiert mit Zeppelinaufdruckmarken u. Zusatzfrankatur nach Deutschland, entspr. Sonderstempel u. rs. Ank.-Stpl.	136 ☒	60,—
7376P	1. Südamerikafahrt 1932, Bordpost 23.3.32, Eckener-Karte mit 1 RM Zeppelin und Zusatzfrankatur, bis La Paz/Bolivien	138Ab ☒	50,—
7377P	2. Südamerikafahrt 1932, Bordpost 23.3.32, Eckener-Karte mit 1 RM Zeppelin und Zusatzfrankatur, bis Arica/Chile	138Ab ☒	50,—
7378	2. Südamerikafahrt 1932, Bordpost 23.3.32, Eckener-Karte mit 1 RM Zeppelin und Zusatzfrankatur, bis Montevideo/Uruguay	138Ab ☒	50,—
7379P	1. Südamerikafahrt 1932, über Anschlußflug Berlin, Eckener-Karte mit 1 RM Zeppelin und Zusatzfrankatur, bis Buenos Aires	138B ☒	50,—
7380	1. Südamerikafahrt 1932, 3 Belege von Südamerika nach Friedrichshafen, dabei Brasilien, Argentinien u. Uruguay	139,u.a. ☒	30,—
7381	1932, 1. SAF, Argentinische Post mit violettem Sonderbest.-Stempel von Brasilien, Foto-AK vom 22.3. nach Dessau, alle Stempel vorderseitig!	140I ☒	50,—
7382P	1. Südamerikafahrt 1932, paraguayische Post, eingeschriebene GS, rs. 4 und 16 P. Zeppelinmarken mit Zusatzfrankatur, nach Deutschland	141 ☒	50,—
7383P	2. Südamerikafahrt 1932, Bordpost 6.4.32, Eckener-Karte mit 1 RM Zeppelin und Zusatzfrankatur, bis Pernambuco	143Ab ☒	50,—

7384P	2. Südamerikafahrt 1932, über Anschlußflug Berlin, Eckener-Karte mit 1 RM Zeppelin und Zusatzfrankatur, bis Montevideo/Uruguay	143B ☒	50,-
7385	1932, 2. SAF, brasilianische Post, Kuvert mit rücks. Adresseindruck des Besatzungsmitgliedes „Karl Beuerle“ (crew member of LZ 127), gute Erhaltung	144 ☒	35,-
7386	2. Südamerikafahrt 1932, 4 Belege von Südamerika nach Friedrichshafen, dabei Brasilien, Argentinien, Bolivien u. Uruguay	144u.a. ☒	50,-
7387	1932, 2. SAF, bolivianische Post, Brief mit hübscher Frankatur, in Deutschland per Luftpost weiter befördert, Bestätigungsstempel „Mit Luftpost befördert Flughafen Halle/Leipzig (Schkeuditz)“, gute Erhaltung	146A ☒	40,-
7388	2. Südamerikafahrt 1932, chilenische Post ab Santiago bis Friedrichshafen, Umschlag oben Einriß ansonsten tadellos, bis Osna-brück	147 ☒	50,-
7389P	2. Südamerikafahrt 1932, paraguayische Post, R. - Brief frankiert mit 20 P. Zeppelinmarke u. Zusatzfrankatur, nach Deutschland	148 ☒	60,-
7390P	3. Südamerikafahrt 1932, Bordpost 19.4.32, Eckener-Karte mit 1 RM Zeppelin und Zusatzfrankatur, bis Arica/Chile	150Ab ☒	50,-
7391P	3. Südamerikafahrt 1932, Bordpost 19.4.32, Eckener-Karte mit 1 RM Zeppelin und Zusatzfrankatur, bis La Paz/Bolivien	150Ab ☒	50,-
7392	3. Südamerikafahrt 1932, Bordpost 19.4.32, Eckener-Karte mit 1 RM Zeppelin und Zusatzfrankatur, bis Lima/Peru	150Ab ☒	50,-
7393	3. Südamerikafahrt 1932, Bordpost 19.4.32, Eckener-Karte mit 1 RM Zeppelin und Zusatzfrankatur, bis Pernambuco	150Ab ☒	50,-
7394P	3. Südamerikafahrt 1932, Anschlußflug ab Berlin, Brief mit 1 RM Zeppelin und Zusatzfrankatur, bis Paraguay, Bedarfserhaltung	150B ☒	50,-
7395	3. Südamerikafahrt 1932, 5 Belege von Südamerika nach Friedrichshafen, dabei Brasilien, Argentinien, Bolivien, Chile u. Uruguay	151,u.a. ☒	80,-
7396	1932, 3. SAF, brasilianische Post, Postkarte mit Zeppelinmarke zu 1.500 Reis, gute Erhaltung	151A ☒	40,-
7397P	3. Südamerikafahrt 1932, paraguayische Post, R.-Karte, frankiert mit 20 P. Zeppelinmarken u. Zusatzfrankatur nach Deutschland, entspr. Sonderstempel u. rs. Ank.-Stpl.	155 ☒	50,-
7398FP	3. Südamerikafahrt 1932, paraguayische Post, R.-Brief frankiert mit kpl. Satz Zeppelinmarken u. Zusatzfrankatur nach Deutschland, entspr. Sonderstempel u. rs. Ank.-Stpl.	155A ☒	150,-
7399	1932, 4. SAF, Aufgabe Friedrichshafen, Luftpostleichtbrief mit 25 Pfg. Hindenburg, 1 RM Zeppelin und 2 RM Polarfahrt (starke Mängel), befördert ab MÜNCHEN 28.4.32 nach Buenos Aires. Das Kuvert ist vorders. unten etwas eingerissen	157Aa ☒	40,-
7400	4. Südamerikafahrt 1932, Bordpost 3.5.32, Eckener-Karte mit 1 RM Zeppelin u. Zusatzfrankatur, bis Recife/Brasilien	157Ab ☒	50,-
7401	4. Südamerikafahrt 1932, über Anschlußflug Berlin, Eckener-Karte mit 1 RM Zeppelin u. Zusatzfrankatur, bis Arica/Chile	157B ☒	50,-
7402	4. Südamerikafahrt 1932, über Anschlußflug Berlin, Eckener-Karte mit 1 RM Zeppelin u. Zusatzfrankatur, bis Asuncion/Paraguay	157B ☒	50,-
7403P	4. Südamerikafahrt 1932, über Anschlußflug Berlin, Eckener-Karte mit 1 RM Zeppelin u. Zusatzfrankatur, bis Bahia/Brasilien	157B ☒	50,-
7404P	4. Südamerikafahrt 1932, über Anschlußflug Berlin, Eckener-Karte mit 1 RM Zeppelin u. Zusatzfrankatur, bis La Paz/Bolivien	157B ☒	50,-
7405P	4. Südamerikafahrt 1932, über Anschlußflug Berlin, Eckener-Karte mit 1 RM Zeppelin u. Zusatzfrankatur, bis Lima/Peru	157B ☒	50,-
7406	4. Südamerikafahrt 1932, über Anschlußflug Berlin, Eckener-Karte mit 1 RM Zeppelin u. Zusatzfrankatur, bis Montevideo	157B ☒	50,-
7407P	4. Südamerikafahrt 1932, Karte mit 1,40 RM Barfrankierung des Postamtes Berlin NW 7 vom 30.4.32, bis Recife/Brasilien	157C ☒	50,-
7408	4. Südamerikafahrt 1932, 4 Belege von Südamerika nach Friedrichshafen, dabei Brasilien, Argentinien, Bolivien u. Uruguay	158,u.a. ☒	50,-
7409	1932, 4. SAF, brasilianische Post, Brief mit Zeppelinmarke zu 7.000 Reis, gute Erhaltung	158B ☒	40,-
7410P	4. Südamerikafahrt 1932, paraguayische Post, R.-Ganzsachenkarte frankiert mit 20 P. Zeppelinmarken u. Zusatzfrankatur nach Deutschland, entspr. Sonderstempel u. Ank.-Stpl.	162 ☒	40,-
7411	1932, Fahrt in die Niederlande, Bordpost der Hinfahrt (ohne Abgabestempel), Privat-GSK mit Abbildung „2 Pfg Deutsch-Englische Luftschiffexpedition“ (PP 106 B 16/04) mit Zusatzfrankatur 10, 15 und 50 Pfg. Steinadler, gute Erhaltung	164 ☒	60,-
7412	Hollandfahrt, Bordpost 18.6.32, Zeppelin-Ansichtskarte, bis Enschede, alle Stpl. vs.	164Ab ☒	30,-
7413	1932, Fahrt in die Niederlande, Bordpost der Hinfahrt (Abgabe Groningen), Privat-GSK mit Abbildung „2 Pfg. Deutsch-Englische Luftschiffexpedition“ (PP 106 B 16/04) mit Zusatzfrankatur 10, 15 und 50 Pfg Steinadler, gute Erhaltung	164Bb ☒	60,-
7414	Hollandfahrt, Bordpost 18.6.32, DELAG-Ansichtskarte, Abwurf Groningen, Dauermarkenfrankatur, alle Stpl. vs.	164Bb ☒	50,-
7415	Hollandfahrt, Bordpost 18.6.32, DELAG-Ansichtskarte mit Dauermarkenfrankatur, bis Rotterdam, alle Stpl. vs.	164Cb ☒	50,-
7416	Hollandfahrt, Bordpost 19.6.32, Rückfahrt, Zeppelin-Eckener-Spendenkarte mit Dauermarkenfrankatur, alle Stpl. vs.	164D ☒	30,-
7417	Niederlandefahrt, niederl. Post, 2 Belege ab Enschede bzw. Rotterdam nach Friedrichshafen	165A/B ☒	30,-
7418P	Schweizfahrt, Bordpost 28.6.32, Abwurf Zürich, Zeppelin-Ansichtskarte mit Steinadlerfrankatur, alle Stpl. vs.	166b ☒	50,-
7419	Englandfahrt, eingeschriebene Luftschiffpostkarte ab Friedrichshafen, frankiert mit 1 RM Zeppelin u. Zusatzfrankatur, Postabgabe London	168Aa ☒	50,-
7420P	Englandfahrt, Bordpost 4.7.32, Rückfahrt nach Friedrichshafen, engl. GS, frankiert mit 1 RM Zeppelin, alle Stpl. vs.	168B ☒	60,-
7421	LUPOSTA-Fahrt, Bordpost 31.7.32, Zeppelin-Ansichtskarte, befördert auf der Hinfahrt bis Danzig, AK vs.	169Ab ☒	50,-
7422	LUPOSTA-Fahrt, Bordpost 31.7.32, Abwurf Rönne, Luftpostganzsache mit Steinadler/Hindenburg-Frankatur	169Ba ☒	40,-
7423P	LUPOSTA-Fahrt, kpl. Luposta-Satz a. blauer Sonderkarte zur int. Luftpostausstellung, Rundfahrtkarte mit Abwurf Rönne, sehr dekorativer Beleg	170Aa ☒	100,-
7424P	LUPOSTA-Fahrt, kpl. Luposta-Satz a. blauer Sonderkarte zur int. Luftpostausstellung, befördert a. d. Rückfahrt nach Magdeburg u. weitergeleitet nach Rudolstadt, sehr dekorativer Beleg	170B ☒	70,-
7425	5. Südamerikafahrt 1932, Bordpost 1.9.32, Karte frankiert mit 1 RM Zeppelin und Zusatzfrankatur, bis Pernambuco/Brasilien	171Ab ☒	50,-
7426P	5. Südamerikafahrt 1932, Bordpost 30.8.32, Eckener-Karte frankiert mit 1 RM Zeppelin und Zusatzfrankatur, bis Rio Grande del Sol/Brasilien	171Ab ☒	50,-
7427	5. Südamerikafahrt 1932, Bordpost 30.8.32, Eckener-Karte frankiert mit 1 RM Zeppelin und Zusatzfrankatur, bis Valparaiso/Chile	171Ab ☒	50,-
7428P	5. Südamerikafahrt 1932, über Anschlußflug Berlin, Eckener-Karte frankiert mit 1 RM Zeppelin und Zusatzfrankatur, bis Rio de Janeiro	171B ☒	60,-
7429P	5. Südamerikafahrt 1932, über Anschlußflug Stuttgart, Brief frankiert mit 1 RM Zeppelin und Zusatzfrankatur, bis Paraguay	171C ☒	80,-
7430P	5. Südamerikafahrt 1932, über Anschlußflug Stuttgart, Karte frankiert mit 1 RM Zeppelin und Zusatzfrankatur, bis Pernambuco	171C ☒	80,-
7431	5. Südamerikafahrt 1932, 5 Belege von Südamerika nach Friedrichshafen, dabei Brasilien, Argentinien, Bolivien, Chile u. Uruguay	172,u.a. ☒	80,-
7432	1932, 5. SAF, argentinische Post, Brief mit u.a. Zeppelinmarke zu 5, 18 und 90 Centavos, gute Erhaltung	173B ☒	40,-
7433P	5. Südamerikafahrt 1932, paraguayische Post, R.-Karte, frankiert mit 20 P. Zeppelinmarken u. Zusatzfrankatur nach Deutschland, entspr. Sonderstempel u. Ank.-Stpl.	176 ☒	40,-
7434	6. Südamerikafahrt 1932, Bordpost 13.9.32, Zeppelin-Ansichtskarte frankiert mit 1 RM Zeppelin und Zusatzfrankatur, bis Rio Grande del Sol/Brasilien	177Ab	50,-
7435P	6. Südamerikafahrt 1932, Bordpost 13.9.32, Dr. H. Eckener-Karte frankiert mit 1 RM Zeppelin und Zusatzfrankatur, bis Bahia/Brasilien, Condor-Stempel vs.	177Ab ☒	50,-
7436P	6. Südamerikafahrt 1932, Bordpost 13.9.32, Dr. H. Eckener-Karte frankiert mit 1 RM Zeppelin und Zusatzfrankatur, bis Lima/Peru	177Ab ☒	50,-
7437	6. Südamerikafahrt 1932, Bordpost 13.9.32, Postkarte frankiert mit 1 RM Zeppelin und Zusatzfrankatur, bis Pernambuco/Brasilien	177Ab ☒	50,-
7438P	6. Südamerikafahrt 1932, Bordpost 13.9.32, Zeppelin-Ansichtskarte frankiert mit 1 RM Zeppelin und Zusatzfrankatur, bis Valparaiso/Chile	177Ab ☒	50,-
7439P	6. Südamerikafahrt 1932, Bordpost 16.9.32, Etappe Pernambuco - Rio de Janeiro, frankiert mit 1 RM Zeppelin und Zusatzfrankatur	177Ab ☒	50,-
7440P	6. Südamerikafahrt 1932, über Anschlußflug Stuttgart, Karte frankiert mit 1 RM Zeppelin und Zusatzfrankatur, nach Bahia/Brasilien	177C ☒	60,-
7441	6. Südamerikafahrt 1932, 4 Belege von Südamerika nach Friedrichshafen, dabei Brasilien Sieger 178 und 178B (Rundfahrt), Argentinien u. Uruguay	178,u.a. ☒	60,-
7442P	6. Südamerikafahrt 1932, brasilianische Post, Rundfahrt Recife-Recife, Brief mit Zeppelinfrankatur	178B ☒	40,-
7443P	6. SAF 1932, chilenische Post vom 11.9.1932 nach Deutschland, fehlerhafter Sonderbestätigungsstempel, tadellose Erhaltung	181B ☒	90,-
7444P	6. Südamerikafahrt 1932, paraguayische Post, R.-Ganzsachenkarte, frankiert mit 4 und 10 P. Zeppelinmarken u. Zusatzfrankatur nach Deutschland, entspr. Sonderstempel u. Ank.-Stpl.	182 ☒	40,-
7445P	7. Südamerikafahrt 1932, Bordpost 27.9.32, Karte frankiert mit 1 RM Zeppelin und Zusatzfrankatur, bis Rio Grande del Sol/Brasilien, rs. Condor-Stpl. und blauer R2 „CENSURADO...“	183Ab ☒	50,-
7446P	7. Südamerikafahrt 1932, Bordpost 27.9.32, Karte frankiert mit 1 RM Zeppelin und Zusatzfrankatur, bis Valparaiso/Chile	183Ab ☒	50,-
7447P	7. Südamerikafahrt 1932, Bordpost 27.9.32, Luftpostkarte frankiert mit 1 RM Zeppelin und Zusatzfrankatur, bis Pernambuco/Brasilien	183Ab ☒	50,-
7448P	7. Südamerikafahrt 1932, Karte über Anschlußflug Berlin, frankiert mit 1 RM Zeppelin u. Zusatzfrankatur, nach Rio de Janeiro	183B ☒	50,-
7449P	7. Südamerikafahrt 1932, Karte über Anschlußflug Stuttgart, frankiert mit 1 RM Zeppelin u. Zusatzfrankatur, nach Asuncion/Paraguay	183C ☒	70,-
7450	8. Südamerikafahrt 1932, 5 Belege von Südamerika nach Friedrichshafen, dabei Brasilien, Argentinien, Chile u. Uruguay	184,u.a. ☒	70,-
7451P	7. Südamerikafahrt 1932, chilenische Post, R.- Brief nach Deutschland mit zusätzlichem Versuchsstempel und R.-Karte ohne diesen Sonderstempel, tadellose Erhaltung	187A/B ☒	100,-

7452P	7. Südamerikafahrt 1932, paraguayische Post, R.-Ganzsachenkarte, frankiert mit 4 und 10 P. Zeppelinmarken u. Zusatzfrankatur nach Deutschland, entspr. Sonderstempel u. Ank.-Stpl.	188 ☒	50,—
7453P	8. Südamerikafahrt 1932, Bordpost 11.10.32, Ganzsachenkarte frankiert mit 1 RM Zeppelin und Zusatzfrankatur, bis Pernambuco	189Ab ☒	60,—
7454P	8. Südamerikafahrt 1932, Bordpost 13.10.32, Luftschiff-Postkarte mit Hindenburg-Frankatur, bis Rio de Janeiro	189Ab ☒	60,—
7455P	8. Südamerikafahrt 1932, Brief über Anschließflug Stuttgart, bis Tebicuary/Paraguay	189B ☒	50,—
7456P	8. Südamerikafahrt 1932, Karte über Anschließflug Berlin, frankiert mit 1 RM Zeppelin und Zusatzfrankatur, bis Bahia/ Brasilien, blauer Condor-Stpl. ebenfalls vorderseitig	189B ☒	50,—
7457P	8. Südamerikafahrt 1932, Karte über Anschließflug Berlin, frankiert mit 1 RM Zeppelin und Zusatzfrankatur, bis La Paz/Bolivien	189B ☒	50,—
7458P	8. Südamerikafahrt 1932, Karte über Anschließflug Stuttgart, frankiert mit 1 RM Zeppelin und Zusatzfrankatur, bis Lima/Peru	189B ☒	50,—
7459P	8. Südamerikafahrt 1932, Karte über Anschließflug Berlin, frankiert mit 1 RM Zeppelin und Zusatzfrankatur, bis Valparaiso/Chile	189B ☒	50,—
7460P	8. Südamerikafahrt 1932, Karte über Anschließflug Stuttgart, frankiert mit 1 RM Zeppelin und Zusatzfrankatur, bis Rio Grande del Sol/Brasilien	189C ☒	50,—
7461P	8. Südamerikafahrt 1932, paraguayische Post, R.-Ganzsachenkarte, frankiert mit 8 und 12 P. Zeppelinmarken u. Zusatzfrankatur nach Deutschland, entspr. Sonderstempel u. Ank.-Stpl.	194 ☒	40,—
7462	Zeppelinpost, Lot mit 5 Zeppelinbelegen, dabei 9. SAF 1932 mit Anschließflug Stuttgart (Sieger 195C) sowie südamerikanische Post (Sieger 224C, 294ca, 337A) sowie span. Post (Sieger 339B)	195,u.a. ☒	200,—
7463P	9. Südamerikafahrt 1932, Bordpost 25.10.32, Ganzsachenkarte mit 1 RM Zeppelin und Zusatzfrankatur, bis Pernambuco	195Ab ☒	50,—
7464P	9. Südamerikafahrt 1932, Bordpost 28.10.32, Zeppelinansichtskarte - Luftschiff „Sachsen“ mit Hindenburg-Frankatur, bis Rio de Janeiro	195Ab ☒	50,—
7465P	9. Südamerikafahrt 1932, Luftpostbrief mit 3mal 50 Pf. Adler und 25 Pf. Hindenburg, über Anschließflug Berlin nach Paraguay, Umschlag leicht senkr. gefaltet und ansonsten tadellos	195B ☒	50,—
7466	9. Südamerikafahrt 1932, Karte über Anschließflug Stuttgart, frankiert mit 1 RM Zeppelin und Zusatzfrankatur, bis Bahia/Brasilien	195C ☒	50,—
7467P	9. Südamerikafahrt 1932, Karte über Anschließflug Stuttgart, frankiert mit 1 RM Zeppelin und Zusatzfrankatur, bis Concepcion/Chile	195C ☒	50,—
7468P	9. Südamerikafahrt 1932, Karte über Anschließflug Stuttgart, frankiert mit 1 RM Zeppelin und Zusatzfrankatur, bis La Paz/Bolivien	195C ☒	50,—
7469P	9. Südamerikafahrt 1932, Karte über Anschließflug Stuttgart, frankiert mit 1 RM Zeppelin und Zusatzfrankatur, bis Lima/Peru	195C ☒	50,—
7470P	9. Südamerikafahrt 1932, Karte über Anschließflug Stuttgart, frankiert mit 1 RM Zeppelin und Zusatzfrankatur, bis Montevideo/Uruguay	195C ☒	50,—
7471	9. Südamerikafahrt 1932, 4 Belege von Südamerika nach Friedrichshafen, dabei Brasilien, Argentinien u. Chile	196,u.a. ☒	40,—
7472P	9. Südamerikafahrt 1932, paraguayische Post, R.-Ganzsachenkarte, frankiert mit 8 und 12 P. Zeppelinmarken u. Zusatzfrankatur nach Deutschland, entspr. Sonderstempel u. Ank.-Stpl.	200 ☒	40,—
7473	Deutschlandfahrt, Bordpost 1.5.33, Abwurf Dresden, DELAG-Karte mit 50 Pf. Steinadler u. 25 Pf. Friedrich, alle Stpl. vs.	201Ab ☒	50,—
7474	1933, Deutschlandfahrt, Bordpost, Abwurf Dresden, Bild-GSK „Berg. Land: Remscheid. Deutschlands schönste Brücke“ mit Zusatzfrankatur 50 Pfg. Steinadler, gute Erhaltung	201b ☒	60,—
7475	1933, 1. SAF, Auflieferung Friedrichshafen, Brief mit 50 Pfg und 1 RM Steinadler nach Rio de Janeiro. Das Kuvert hat links oben einen verschlossenen Einriß, ansonsten gute Erhaltung	202Aa ☒	40,—
7476P	1. Südamerikafahrt 1933, Bordpost 8.5.33, Karte mit 1 RM Zeppelin und 40 Pf. Nothilfe 1932, bis Pernambuco	202Ab ☒	70,—
7477P	1. Südamerikafahrt 1933, über Anschließflug Berlin, Hindenburg-GS mit 1 RM Zeppelin und 40 Pf. Nothilfe 1932, bis Pernambuco	202Ba ☒	70,—
7478	1./2. Südamerikafahrt, span. Post, 3 Belege, dabei Sieger 203/04, 215B	203,u.a. ☒	40,—
7479	1933, 1. SAF, brasilianische Post, R-Brief mit hübscher Frankatur, in Deutschland per Luftpost weiter befördert, Bestätigungsstempel „Mit Luftpost befördert Magdeburg 1“, gute Erhaltung. R-Briefe aus Brasilien sind nicht häufig!	205 ☒	50,—
7480P	Schweizfahrt, Bordpost vom 26.5.33, 6 Pf. Ganzsache mit Zeppelinmotiv und Zusatzfrankatur, selten!	0206I ☒	120,—
7481P	VDI-Rundfahrt, Bordpost vom 28.5.33, 6 Pf. Ganzsache mit Zeppelinmotiv und Zusatzfrankatur, Karte oben eingerissen und Beförderungsspuren, selten!	0206II ☒	100,—
7482	1. Südamerikafahrt 1933, paraguayische Post, eingeschriebene GS, 22,50 P. Zeppelinmarken mit Zusatzfrankatur, nach Deutschland	206 ☒	50,—
7483P	Romfahrt, Bordpost 29.5.33, Postabwurf Livorno, Karte rs. mit Ank.-Stpl. „Livorno Centro“	207Ab ☒	80,—
7484P	Romfahrt, Bordpost 29.5.33, Postabgabe Rom“, Karte rs. Ank.-Stpl. und MiF 50 Pf. Steinadler/Fridericus	207Bb ☒	70,—
7485P	Romfahrt, Bordpost 29.5.33, priv. Leitstempel „Rundfahrt Rom“, rs. Ank.-Stpl., Karte mit Hindenburg-Frankatur	207C ☒	70,—
7486FP	Romfahrt, Bordpost 29.5.33, Postabwurf Neapel, Karte mit Steinadlerfrankatur, alle Stpl. vs.	207Db ☒	130,—
7487P	Italienfahrt 1933, San Marino-Post, Karte mit 3 L. Zeppelinmarke und Zusatzfrankatur, alle Stpl. vs., bis Friedrichshafen	209IA ☒	50,—
7488P	Italienfahrt 1933, tripolitanische Post, Luftpostkarte mit 3 L. Zeppelinmarke u. Zusatzfrankatur nach Friedrichshafen, rs. Ank.-Stpl. Rom	213A ☒	70,—
7489P	Italienfahrt 1933, tripolitanische Post, Brief mit 5 L. Zeppelinmarke u. Zusatzfrankatur nach Friedrichshafen, rs. Ank.-Stpl. Rom und Friedrichshafen	213B ☒	80,—
7490FP	Italienfahrt 1933, tripolitanische Post, Luftpostkarte mit 10 L. Zeppelinmarke u. Zusatzfrankatur nach Brasilien, rs. Ank.-Stpl. Rom und Pernambuco	213C ☒	100,—
7491P	2 Südamerikafahrt, Bordpost 5.6.33, Karte frankiert mit 1 RM Zeppelin u. kpl. Satz Fridericus, bis Pernambuco	214Ab ☒	50,—
7492P	2 Südamerikafahrt, Bordpost 10.6.33 von der Rückfahrt, Karte frankiert mit 1 RM Zeppelin u. Zusatzfrankatur, alle Stpl. vs.	214Ac ☒	60,—
7493P	2 Südamerikafahrt, über Anschließflug Berlin, Karte frankiert mit 1 RM Zeppelin u. Zusatzfrankatur, nach Pernambuco, alle Stpl. vs.	214B ☒	60,—
7494P	2 Südamerikafahrt, Bordpost 4.6.33, Postabwurf Barcelona, Karte mit 50 Pf. Steinadler u. Fridericus-Frankatur, rs. Ank.-Stpl. Barcelona	214C ☒	50,—
7495P	2 Südamerikafahrt, Bordpost 10.6.33, Postabwurf Sevilla a. der Rückfahrt, Zeppelinansichtskarte frankiert mit 1 RM Zeppelin u. Zusatzfrankatur nach Mühlhausen	214D ☒	70,—
7496P	Saargebietsfahrt, Bordpost 25.6.33, DELAG-Karte nach Saarbrücken, alle Stpl. vs.	217Ab ☒	50,—
7497FP	Saargebietsfahrt 1933, Saargebietspost der Rundfahrt, AK frankiert mit 5 Fr. Luftpostmarke, alle Stpl. vs.	218A ☒	160,—
7498FP	Saargebietsfahrt 1933, Saargebietspost der Rückfahrt, AK frankiert mit 5 Fr. Luftpostmarke, alle Stpl. vs.	218B ☒	160,—
7499FP	Saargebietsfahrt 1933, luxemburgische Post, Rückflugkarte nach Friedrichshafen mit beiden grünen Sonderbestätigungsstempeln, tadellose Erhaltung, selten.	218D ☒	400,—
7500P	3. Südamerikafahrt, Bordpost 3.7.33, Hinfahrt, Karte frankiert mit 1 RM Zeppelin u. Zusatzfrankatur, bis Rio de Janeiro	219Ab ☒	50,—
7501P	3. Südamerikafahrt, Bordpost 10.7.33, Rückfahrt, Karte frankiert mit 1 RM Zeppelin u. Zusatzfrankatur, Luftpoststempel Magdeburg	219Ac ☒	70,—
7502P	3. Südamerikafahrt, über Anschließflug Berlin, HAPAG-Luftpost-Briefumschlag, frankiert mit Steinadler/Hindenburg, nach Paraguay, Bedarfserhaltung	219B ☒	50,—
7503P	3. Südamerikafahrt 1933, paraguayische Post, Brief frankiert mit Zeppelinmarken u. Zusatzfrankatur nach Magdeburg	221 ☒	50,—
7504P	3. Südamerikafahrt 1933, paraguayische Post, R.-Ganzsachenkarte frankiert mit Zeppelinmarken u. Zusatzfrankatur nach Deutschland, entspr. Sonderstempel u. Ank.-Stpl.	221 ☒	50,—
7505	Schweizfahrt, Bordpost 18.7.33, Abwurf Bern, Karte mit Hindenburg-Frankatur, alle Stpl. vs.	222Ab ☒	50,—
7506P	4. Südamerikafahrt 1933, Bordpost 12.8.33, Abwurf Sevilla, Karte mit Sonderbestätigungsstempel „Transportado por Graf Zeppelin“, bis Huelva	223Ab ☒	50,—
7507P	4. Südamerikafahrt, Bordpost 7.8.33, Karte frankiert mit 1 RM Zeppelin u. Zusatzfrankatur, bis Pernambuco	223Ab ☒	60,—
7508	4. Südamerikafahrt, Bordpost 7.8.33, Karte frankiert mit 1 RM Zeppelin u. Zusatzfrankatur, bis Rio de Janeiro	223Ab ☒	50,—
7509P	4. Südamerikafahrt 1933, Bordpost 14.8.33, Rückfahrt, Karte frankiert mit 1 RM Zeppelin und Zusatzfrankatur, bis Magdeburg	223Ac ☒	50,—
7510P	4 Südamerikafahrt, über Anschließflug Berlin, HAPAG-Luftpost-Briefumschlag, frankiert mit Steinadler/Fridericus, nach Paraguay, Bedarfserhaltung	223B ☒	50,—
7511P	4. Südamerikafahrt 1933, paraguayische Post, R.-Ganzsachenkarte frankiert mit 22,50 P. Zeppelinmarken u. Zusatzfrankatur nach Deutschland, entspr. Sonderstempel u. Ank.-Stpl.	225 ☒	50,—
7512	5. Südamerikafahrt 1933, Bordpost 21.8.33, Karte frankiert mit 1 RM Zeppelin und Zusatzfrankatur, bis Pernambuco, alle Stpl. vs.	226Ab ☒	50,—
7513P	5. Südamerikafahrt 1933, Bordpost 21.8.33, Karte frankiert mit 1 RM Zeppelin und Zusatzfrankatur, bis Rio de Janeiro	226Ab ☒	50,—
7514P	5. Südamerikafahrt 1933, Bordpost 26.8.33, Rückfahrt, 6 Pf. Ganzsache mit Zusatzfrankatur, bis Magdeburg	226Ac ☒	70,—
7515P	5. Südamerikafahrt 1933, Bordpost 26.8.33, Abwurf Sevilla, Karte mit 1 RM Zeppelin und Zusatzfrankatur, Sonderbestätigungsstempel „Transportado por Graf Zeppelin“, bis Huelva	226C ☒	50,—
7516	5. Südamerikafahrt 1933, brasilianische Post, 5 Belege ex Sieger 227A/C, tadellose Erhaltung	227,u.a. ☒	70,—

7517P	5. Südamerikafahrt 1933, paraguayische Post, R.-Brief, frankiert mit 45 P. Zeppelinmarke u. Zusatzfrankatur nach Deutschland, entspr. Sonderstempel u. Ank.-Stpl.	228 ☒	50,—
7518P	6. Südamerikafahrt 1933, Bordpost 4.9.33, Karte frankiert mit 1 RM Zeppelin und Zusatzfrankatur, bis Pernambuco	229Ab ☒	50,—
7519	6. Südamerikafahrt 1933, Bordpost 4.9.33, Karte frankiert mit 1 RM Zeppelin und Zusatzfrankatur, bis Rio de Janeiro	229Ab ☒	50,—
7520P	6. Südamerikafahrt 1933, Zuleitungspost Berlin, Brief senkr. gefaltet, ansonsten tadellos, MIF Steinadler/Hindenburg, nach Paraguay	229B ☒	50,—
7521P	6. Südamerikafahrt 1933, Bordpost 9.9.33, Abwurf Sevilla, Karte mit Hindenburg-Frankatur, Sonderbestätigungstempel „Transportado por Graf Zeppelin“, bis Huelva	229C ☒	50,—
7522	6. Südamerikafahrt 1933, brasilianische Post, 3 Belege, Sieger 230A/C, tadellose Erhaltung	230,u.a. ☒	50,—
7523P	6. Südamerikafahrt 1933, paraguayische Post, R.-Ganzsachenkarte frankiert mit Zeppelinmarken u. Zusatzfrankatur nach Deutschland, entspr. Sonderstempel u. Ank.-Stpl.	231 ☒	50,—
7524P	7. Südamerikafahrt 1933, Bordpost 18.9.33, Karte frankiert mit 1 RM Zeppelin und Zusatzfrankatur, bis Pernambuco	232Ab ☒	50,—
7525P	7. Südamerikafahrt 1933, Bordpost 18.9.33, Karte frankiert mit 1 RM Zeppelin und Zusatzfrankatur, bis Rio	232Ab ☒	50,—
7526P	7. Südamerikafahrt 1933, Bordpost 24.9.33, 6 Pf. Ganzsachenkarte mit Zusatzfrankatur, Rückfahrt, bis Magdeburg	232Ac ☒	60,—
7527P	7. Südamerikafahrt 1933, Zuleitungspost Berlin, Brief senkr. gefaltet, ansonsten tadellos, MIF Steinadler/Hindenburg, nach Paraguay	232B ☒	50,—
7528P	7. Südamerikafahrt 1933, Bordpost 24.9.33, Abwurf Sevilla, Karte mit Sonderbestätigungstempel „Transportado por Graf Zeppelin“, bis Huelva	232C ☒	50,—
7529	6. Südamerikafahrt 1933, brasilianische Post, 3 Belege, Sieger 233A/C	233A/C ☒	50,—
7530P	7. Südamerikafahrt 1933, paraguayische Post, R.-Ganzsachenkarte frankiert mit Zeppelinmarken u. Zusatzfrankatur nach Deutschland, entspr. Sonderstempel u. Ank.-Stpl.	234 ☒	50,—
7531P	8. Südamerikafahrt 1933, Bordpost 2.10.33, Karte frankiert mit 1 RM Zeppelin und Zusatzfrankatur, bis Pernambuco	235Ab ☒	60,—
7532	8. Südamerikafahrt 1933, Bordpost 2.10.33, Karte mit Hindenburg-Frankatur, bis Rio de Janeiro, tadellose Erhaltung	235Ab ☒	50,—
7533P	8. Südamerikafahrt 1933, Bordpost 7.10.33, 6 Pf. Ganzsachenkarte mit Zeppelinmotiv, frankiert mit 1 RM Zeppelin und Zusatzfrankatur, bis Magdeburg	235Ac ☒	60,—
7534P	8. Südamerikafahrt 1933, Zuleitungspost Berlin, Brief senkr. gefaltet, ansonsten tadellos, MIF Steinadler/Hindenburg, nach Paraguay	235B ☒	50,—
7535P	8. Südamerikafahrt 1933, Bordpost 7.10.33, Abwurf Barcelona, Karte frankiert mit 1 RM Zeppelin und Zusatzfrankatur, Sonderbestätigungstempel „Transportado por Graf Zeppelin“, bis Huelva	235C ☒	60,—
7536	8. Südamerikafahrt 1933, brasilianische Post, 3 Belege, Sieger 236A/C u. 1 Karte mit paraguayischer Post	236/37 ☒	60,—
7537FP	Chicagofahrt, Bordpost 16.10.33, Karte mit 1 RM Chicagofahrt und Zusatzfrankatur, bis Recife, tadellose Erhaltung	238Aba ☒	300,—
7538FP	1 RM (2) und 2 RM Chicagofahrt in MIF mit 2x 15 Pfg Adler (diese Mängel) auf Einschreiben-Zeppelinbrief zur Chicagofahrt aus FRIEDRICHSHAFEN 14.10.33 und zurück (Sieger 238 Cba) mit allen Stempeln, 1 Zeppelinmarke mit Bugspur, die beiden anderen einwandfrei, lose schon 1250,-	238Cba ☒	300,—
7539FP	Chicagofahrt, Bordpost 14.10.33, Rundfahrt bis Friedrichshafen, Karte frankiert mit 4 RM Chicagofahrt, alle Stpl. vs., tadellose Erhaltung	238Cbb ☒	250,—
7540FP	Chicagofahrt, über Anschlußpost Berlin, Rundfahrt bis Friedrichshafen, Brief frankiert mit 4 RM Chicagofahrt, alle Stpl. vs., Brief links senkr. Faltspur, ansonsten tadellos	238Cbb ☒	300,—
7541	Chicagofahrt mit Anschlußflug ab Berlin, Rundfahrtbrief nach Rio de Janeiro, frankiert mit 1 RM Chicagofahrt und 50 Pfg. Hindenburg, tadellose Erhaltung, alle Bestätigungsstempel vs.	238E ☒	240,—
7542FP	Chicagofahrt, über Anschlußflug Berlin, Brief frankiert mit 1 RM Chicagofahrt u. Zusatzfrankatur, befördert bis Paraguay, Brief senkr. Faltspur, sonst tadellos	238E ☒	300,—
7543FP	Chicagofahrt, über Anschlußflug Berlin, Karte frankiert mit 2 RM Chicagofahrt u. Zusatzfrankatur, befördert bis Akron, rs. Ank.-Stpl., tadellose Erhaltung	238E ☒	200,—
7544P	Chicagofahrt, Bordpost 19.10.33, Etappe Rio de Janeiro - Recife, Karte mit 1 RM Chicagofahrt und Zusatzfrankatur, bis Pernambuco, tadellose Erhaltung	238o ☒	400,—
7545FP	Chicagofahrt, Bordpost 25.10.33 bis Chicago, Karte mit 1 RM Chicagofahrt und Zusatzfrankatur, tadellose Erhaltung	238q ☒	400,—
7546FP	Chicagofahrt, Bordpost 29.10.33, Etappe bis Sevilla, Karte mit 1 RM Chicagofahrt u. Zusatzfrankatur, tadellose Erhaltung, bis Huelva/Spanien	238s ☒	300,—
7547P	Chicagofahrt 1933, Aufgabe Friedrichshafen bis Brasilien, Bedarfsbrief ohne Zeppelinmarken aus EISENACH 12.10.33 und Landpostaufgabe, Umschlag und Marken mit Spuren, siehe auch Foto!	238Aa ☒	50,—
7548	Chicagofahrt 1933, brasilianische Post, 4 Belege, Sieger 239 A/D, tadellose Erhaltung	239u.a. ☒	50,—
7549FP	Chicagofahrt, paraguayische Post, attraktive GS frankiert mit Zeppelinmarken u. Zusatzfrankatur, alle Flugbestätigungsstempel vs., rs. Ank.-Stpl. Lorch	240 ☒	120,—
7550P	Chicagofahrt, amerikan. Post der Etappe New York - Friedrichshafen - Miami, Sonderpostkarte mit 2mal 50 C. Zeppelin, rs. Ank.-Stpl.	241C ☒	80,—
7551FP	Chicagofahrt, amerikan. Post der Rundfahrt ab New York, Sonderpostkarte mit 2 senkr Paaren 50 C. Zeppelin	241G ☒	120,—
7552P	Chicagofahrt, amerikan. Post der Etappe Miami - Akron, Sonderpostkarte mit 50 C. Zeppelin	242A ☒	50,—
7553P	Chicagofahrt, amerikan. Post der Etappe Akron - Chicago, Sonderpostkarte mit 50 C. Zeppelin bis Washington	243A ☒	50,—
7554P	Chicagofahrt, amerikan. Post der Rundfahrt Akron - Akron, Sonderpostkarte mit 50 C. Zeppelin	243B ☒	60,—
7555P	Chicagofahrt, amerikan. Post der Etappe Akron - Sevilla, Sonderpostkarte mit 50 C. Zeppelin bis Huelva	243C ☒	80,—
7556P	Chicagofahrt, amerikan. Post, Auflieferung Chicago bis Akron, Sonderpostkarte mit 50 C. Zeppelin	244A ☒	50,—
7557P	Deutschlandfahrt 1934, Bordpost 19.5.34, Karte befördert bis Berlin	246Ab ☒	40,—
7558P	Deutschlandfahrt 1934, Auflieferung Berlin, Karte befördert bis Königsberg, alle Stpl. vs.	246Ac ☒	40,—
7559P	Deutschlandfahrt 1934, Auflieferung Königsberg, Karte befördert bis Friedrichshafen	246Ac ☒	40,—
7560P	1. Südamerikafahrt 1934, Bordpost 28.5.34, Karte bis Pernambuco	247Ab ☒	40,—
7561P	1. Südamerikafahrt 1934, über Anschlußflug Stuttgart, Karte bis Recife/Brasilien	247Ba ☒	40,—
7562P	1. Südamerikafahrt 1934, Anschlußflug Berlin, Brief bis Paraguay	247Bb ☒	40,—
7563P	1. Südamerikafahrt 1934, Anschlußflug Berlin, Karte bis Rio de Janeiro	247Bb ☒	40,—
7564P	1. Südamerikafahrt 1934, Bordpost 2.6.34, Rückfahrt, Abwurf Barcelona, Karte mit Hindenburg-Frankatur, bis Huelva	247C ☒	40,—
7565P	1. Südamerikafahrt 1934, paraguayische Post, R.-Ganzsachenkarte frankiert mit Zeppelinmarken u. Zusatzfrankatur nach Deutschland, alle Stpl. vs.	249 ☒	70,—
7566P	4. Südamerikafahrt 1934, Bordpost 22.7.34, Karte frankiert mit 1 RM Zeppelin u. Zusatzfrankatur, bis Pernambuco	250Ab ☒	50,—
7567P	2. Südamerikafahrt 1934, Anschlußflug Berlin, Brief bis Paraguay	250Ba ☒	40,—
7568P	2. Südamerikafahrt 1934, Anschlußflug Stuttgart, Brief bis Paraguay	250Bb ☒	40,—
7569P	2. Südamerikafahrt 1934, Bordpost 10.6.34, Karte bis Rio de Janeiro	250Bc ☒	40,—
7570P	2. Südamerikafahrt 1934, Bordpost 16.6.34, Rückfahrt, Abwurf Sevilla, Zeppelinansichtskarte mit Luftpostfrankatur, bis Huelva	250C ☒	40,—
7571P	5. Südamerikafahrt, Bordpost 11.8.34, Rückfahrt, Zeppelinansichtskarte, bis Magdeburg	250D ☒	50,—
7572P	2. Südamerikafahrt 1934, paraguayische Post, R.-Ganzsachenkarte frankiert mit 45 P. Zeppelinmarken u. Zusatzfrankatur nach Deutschland, alle Stpl. vs.	253 ☒	50,—
7573	Argentinienfahrt, Sonderkarte mit deutscher Frankatur, Mi. 537 und 2 x W 57	254Aa ☒	35,—
7574P	Argentinienfahrt, über Anschlußflug Stuttgart, 15 Pf. Ganzsache mit Zusatzfrankatur, bis Paraguay	254Ca ☒	40,—
7575P	Argentinienfahrt, Bordpost 5.7.34, Hinfahrt, Abwurf Barcelona, Karte mit Luftpostfrankatur	254D ☒	50,—
7576P	Argentinienfahrt, Bordpost 3.7.34, Rückfahrt, Zeppelinansichtskarte mit Luftpostfrankatur, bis Magdeburg	254E ☒	40,—
7577	3. Südamerikafahrt 1934, südamerikanische Post, 5 Belege mit brasilianischer bzw. uruguayischer Post, dabei Sieger 255D	255,u.a. ☒	50,—
7578P	Argentinienfahrt 1934, paraguayische Post, R.-Ganzsachenkarte frankiert mit 22,50 P. Zeppelinaufdruckmarke u. Zusatzfrankatur nach Deutschland, alle Stpl. vs.	258 ☒	80,—
7579P	Schweizfahrt, Bordpost 10.7.34, Abwurf Zürich, Ansichtskarte frankiert mit waager. Paar 25 Pf. Kolonialforscher	259Ab ☒	100,—
7580	4. Südamerikafahrt 1934, 2 Briefe mit Anschlußflug Berlin bzw. Anschlußflug Stuttgart, nach Paraguay, Bedarfserhaltung	260Ba/Bb ☒	50,—
7581P	4. Südamerikafahrt 1934, Anschlußflug Berlin, Karte frankiert mit 1 RM Zeppelin u. Zusatzfrankatur, bis Pernambuco	260Bb ☒	50,—
7582P	4. Südamerikafahrt 1934, Bordpost 29.7.34, Abwurf Barcelona, Karte mit Luftpostfrankatur, alle Stpl. vs.	260C ☒	40,—
7583P	4. Südamerikafahrt 1934, südamerikanische Post, 5 Belege, dabei Brasilien, Argentinien, Uruguay u. Paraguay	261,u.a. ☒	100,—
7584	4. Südamerikafahrt 1934, südamerikanische Post, 6 Belege, dabei Brasilien, Argentinien, Uruguay u. Paraguay	261,u.a. ☒	100,—
7585P	5. Südamerikafahrt 1934, Bordpost 12.8.34, Abwurf Barcelona, Karte frankiert mit 1 RM Zeppelin u. Zusatzfrankatur	265C ☒	50,—
7586P	5. Südamerikafahrt 1934, paraguayische Post, Karte frankiert mit Zeppelinmarken u. Zusatzfrankatur nach Deutschland, alle Stpl. vs.	267 ☒	50,—

7587P	6. Südamerikafahrt, Bordpost 20.8.34, Karte mit Bordstempel und Stempel „d“, bis Pernambuco/Brasilien, frankiert mit 1 RM Zeppelin u. Zusatzfrankatur	268Ab	50,—
7588P	6. Südamerikafahrt, über Anschlußflug Stuttgart, Brief bis Tebicuary/Paraguay, Bedarfserhaltung	268Ba	40,—
7589P	6. Südamerikafahrt 1934, Bordpost 24.8.34, Abwurf Sevilla, Karte mit Luftpostfrankatur u. 80 Pf. Hindenburg, alle Stpl. vs.	268C	40,—
7590P	7. Südamerikafahrt, Bordpost 1.9.34, Karte mit Bordstempel und Stempel „d“, bis Recife/Brasilien, 6 Pf. Ganzsache frankiert mit 1 RM Zeppelin u. Zusatzfrankatur, alle Stpl. vs.	271Ab	50,—
7591P	7. Südamerikafahrt 1934, Bordpost 6.9.34, Abwurf Barcelona, Zeppelinansichtskarte mit 1 RM Zeppelin u. Zusatzfrankatur	271C	70,—
7592P	7. Südamerikafahrt 1934, paraguayische Post, Karte frankiert mit Zeppelinmarken u. Zusatzfrankatur nach Deutschland, rs. Stpl. „LZ via Condor-Zeppelin“	273	40,—
7593P	7. Südamerikafahrt 1934, paraguayische Post, R.-Karte frankiert mit Zeppelinmarken u. Zusatzfrankatur nach Deutschland, alle Stpl. vs.	273	50,—
7594P	8. Südamerikafahrt 1934, Auflieferung Friedrichshafen, Karte frankiert mit 1 RM Zeppelin u. Zusatzfrankatur, bis Rio de Janeiro	274Aa	50,—
7595P	8. Südamerikafahrt 1934, Bordpost 22.9.34, Zeppelinansichtskarte von der Rückfahrt, bis Magdeburg, alle Stpl. vs.	274D	50,—
7596P	9. Südamerikafahrt, Bordpost 29.9.34 und Stempel „d“, bis Recife/Brasilien	277Ab	40,—
7597FP	9. Südamerikafahrt, Zuleitung über Katapultpost des Schnelldampfers „Europa“, Brief frankiert mit 3 RM Zeppelin, bis Recife/Brasilien	277I	200,—
7598	9. Südamerikafahrt 1934, südamerikanische Post, 5 Belege, dabei Brasilien, Argentinien, Uruguay u. Paraguay	278.u.a.	100,—
7599P	10. Südamerikafahrt, Bordpost 14.10.34, Karte mit Bordstempel und Stempel „d“, bis Recife/Brasilien, frankiert mit 1 RM Zeppelin u. Zusatzfrankatur	280Ab	50,—
7600P	10. Südamerikafahrt, über Anschlußflug Stuttgart, Brief mit Luftpostfrankatur bis Paraguay, alle Stpl. vs.	280Ba	40,—
7601P	10. Südamerikafahrt, über Anschlußflug Stuttgart, Karte bis Rio de Janeiro	280Ba	40,—
7602P	10. Südamerikafahrt, über Anschlußflug Berlin, bis Recife/Brasilien, Karte frankiert mit 1 RM Zeppelin u. Zusatzfrankatur	280Bb	50,—
7603P	10. Südamerikafahrt 1934, südamerikanische Post, 5 Belege, dabei Brasilien, Argentinien, Uruguay u. Paraguay, dabei 281 AA	281.u.a.	120,—
7604P	11. Südamerikafahrt, Bordpost 29.10.34, Karte mit Bordstempel und Stempel „d“, bis Recife/Brasilien, frankiert mit 1 RM Zeppelin u. Zusatzfrankatur	283Ab	50,—
7605P	11. Südamerikafahrt, über Anschlußflug Stuttgart, Brief mit Luftpostfrankatur bis Tebicuary/Paraguay	283Ba	40,—
7606	11. Südamerikafahrt, über Anschlußflug Stuttgart und Berlin, 2 Karten bis Brasilien, alle Stpl. vs.	283Ba/Bb	50,—
7607P	11. Südamerikafahrt, Bordpost 4.11.34, Zeppelinansichtskarte der Rückfahrt mit Bordstempel und Stempel „d“, frankiert mit 1 RM Rheinstein u. 40 Pf Luftpost, bis Magdeburg	283D	60,—
7608P	11. Südamerikafahrt 1934, südamerikanische Post, 5 Belege, dabei Brasilien, Argentinien, Uruguay u. Paraguay, dabei 284 AA	284.u.a.	100,—
7609P	Weihnachtsfahrt 1934, Auflieferung Friedrichshafen, Karte mit 1 RM Zeppelin u. Zusatzfrankatur, bis Rio de Janeiro	286Aa	60,—
7610P	Weihnachtsfahrt 1934, Bordpost 9.12.34, Karte mit 1 RM Zeppelin u. 40 Pf. Stände, bis Pernambuco	286Ab	100,—
7611P	Weihnachtsfahrt 1934, über Anschlußflug Stuttgart, Brief nach Paraguay, Bedarfserhaltung	286Ba	50,—
7612P	Weihnachtsfahrt 1934, über Anschlußflug Stuttgart, Karte mit 1 RM Zeppelin u. Zusatzfrankatur nach Montevideo/Uruguay	286Ba	60,—
7613P	Weihnachtsfahrt 1934, über Anschlußflug Berlin, Karte mit 1 RM Zeppelin u. Zusatzfrankatur nach Buenos Aires	286Bb	60,—
7614P	Weihnachtsfahrt 1934, südamerikan. Post, 5 Belege, dabei Brasilien, Argentinien, Uruguay und Paraguay, dabei Sieger 287Ca	287.u.a.	100,—
7615P	10. SAF 1935, Bordpostaufgabe vom 14.8., dekorativer Brief mit 5 verschiedenen 25 Pfg Werten mit allen Stempeln nach Brasilien	315A	60,—
7616P	1. Nordamerikafahrt 1936, liechtensteinische Post, R.-Brief mit 1 Fr. und 2 Fr. Zeppelinmarken, nach New York	408A/B	70,—
7617	1937, Deutschlandfahrt; Brief der ausgefallenen Fahrt mit Sonderbestätigungs-, Ausfall- und Abwurfstempel, frankiert mit 80 Pfg. Flugpost und Bl.7, geringe Gebrauchsspuren	453B	25,—
7618	1937, Deutschlandfahrt; Karte der ausgefallenen Fahrt mit Sonderbestätigungs-, Ausfall- und Abwurfstempel in tadelloser Erhaltung	453B	20,—
7619	Deutschlandfahrt 1937, Abwurf Köln mit Ausfallstempel, Brief mit guter Frankatur (Nr. 643-45 und 640-642) und allen Stempeln	453B	20,—
7620	Deutschlandfahrt 1937, Abwurf Köln mit Ausfallstempel, Großformat mit u.a. Block 7, etwas fleckig, interessante Kombination!	453B	30,—
7621	Fahrt nach Görlitz 1939, Brief mit guter Frankatur (Nr. 686-88, 689-90, 698 und 673-74) und allen Stempeln vom 16.7.	458	25,—

Zeppelinpost Vertragsstaaten

7622P	Danzig, Spitzbergenfahrt 1930, Abwurf Hammerfest, Karte frankiert mit 2 1/2 Gld. Flugpostmarke u. Zusatzfrankatur, rs. Ank.-Stpl.	74	150,—
7623P	Landungsfahrt nach Genf, liechtensteinische Post, Karte frankiert mit 15 - 35 Rp. Luftpostmarken nach Basel, alle Stpl. vs.	86	50,—
7624P	Ungarn, Fahrt nach Wien, Karte ab Budapest mit Luftpostfrankatur, alle Stpl. vs.	116	50,—
7625FP	Ungarn, Polarfahrt bis Leningrad, Zeppelinansichtskarte ab Budapest, frankiert mit waager. Paar 1 Pengö, alle Stpl. vs.	116	200,—
7626	Schweizer Zuleitungspost, 1. SAF Karte mit 190x (fleckig) und 245x nach Rio, seltene Destination nach Guatemala	124Ca	50,—
7627	Ungarn Zuleitungspost, 3. SAF, Karte mit allen Stempeln vorderseitig	133Ba	70,—
7628P	Norwegen, 6. Südamerikafahrt 1932, über Zuleitung Berlin, Brief etwas knittig u. Beförderungsspuren, nach Rio de Janeiro, rs. Durchgangs- u. Ank.-Stpl.	177	50,—
7629P	Türkische Post zur 6. Südamerikafahrt 1932, R.-Brief ab Istanbul nach Rio de Janeiro, Umschlag 2mal leicht senkr. gefaltet (längliches Format), ansonsten tadellose Bedarfserhaltung	177	100,—

DOX-Flüge

7630	DOX-Werbekarte, frankiert mit 20 Pf. und 20 Pf. Luftpostmarken, violetter Sonderbestätigungsstempel „FLUGSCHIFF DOX -PASSAU - SCHWEIZ 1933“ und Zweifelder „Beförderung wegen Beschädigung des Flugschiffes DOX verschoben“, ab Passau 4.9.33, Ank.-Stpl. Staad 5.IX.33, tadellose Erhaltung		50,—
7631	1933, DOX Brief Leningrad - Berlin - Passau mit Weiterleitung Passau - Staad mit allen Aufgabe-, Bestätigungs- und Verzögerungsstempeln in guter Erhaltung, rückseitige deutsche Frankatur minimale Mängel		100,—

Luftpost

7632	Pionierflugpost - Frankfurt-Wiesbaden vom 18.10.1912, Sonderganzsache - „Zum Besten der Nationalflugspende“ und glasklarer Luftpoststempel, nach Wien gelaufen, Bedarfserhaltung mit leichten Beförderungsspuren	LP1a	50,—
7633	Pionierflugpost Mannheim-Heidelberg 1912, Offizielle Luftpost-Karte u. entsprechender Sstpl. nach Hohensaaten, tadellose Bedarfserhaltung	85	20,—
7634	„B.Z. - Preis der Lüfte“ - Deutscher Rundflug 1925, Sonderkarte mit SStpl. vom 31.5.1925 nach Hamburg, Marke Eckzahnfehler, saubere Bedarfserhaltung	344	25,—

Zeppelin Bildpostkarten

7635P	LUFTSCHIFFE, 2 engl. s/w. Serien mit durchlaufender Nr. 49 bis 60 und 110-120, tadellos ungebraucht, Liebhaberlos		80,—
7636P	1920, Metallpostkarte Zeppelin zum Aufstellen, Abb. Luftschiff im vollen Fluge, ungebr. im Originalumschlag, TOP ERHALTUNG, selten, RR		180,—